



ROMÂNIA



CONSILIUL JUDEȚEAN IALOMIȚA

Slobozia - Ialomița • Piața Revoluției nr. 1, Tel.: 0243/230200; Fax: 0243/230250

MONITORUL OFICIAL al județului Ialomița

Nr. 3
aprilie 2016

C U P R I N S

Nr. hotărâre	Denumirea hotărârii	Pagina
34	Hotărâre privind aprobarea organigramei și statului de funcții ale Bibliotecii Județene ”Ștefan Bănulescu ” Ialomița, instituție publică de cultură aflată sub autoritatea Consiliului Județean Ialomița;	3
35	Hotărâre privind aprobarea organigramei și statului de funcții ale Centrului Cultural UNESCO ”Ionel Perlea” Ialomița, instituție publică de cultură aflată sub autoritatea Consiliului Județean Ialomița;	7
36	Hotărâre privind aprobarea organigramei și statului de funcții ale Centrului Județean pentru Conservarea și Promovarea Culturii Tradiționale Ialomița, instituție publică de cultură aflată sub autoritatea Consiliului Județean Ialomița;	11
37	Hotărâre privind aprobarea organigramei și statului de funcții ale Muzeului Județean Ialomița, instituție publică de cultură aflată sub autoritatea Consiliului Județean Ialomița;	15
38	Hotărâre privind aprobarea organigramei și statului de funcții ale Muzeului Agriculturii Slobozia, instituție publică de cultură aflată sub autoritatea Consiliului Județean Ialomița;	19
39	Hotărâre privind aprobarea organigramei și a statului de funcții ale Centrului de Asistență Medico-Socială Fierbinți-Târg;	24
40	Hotărâre privind aprobarea organigramei și statului de funcții ale Camerei Agricole Județene Ialomița;	28
41	Hotărâre privind aprobarea organigramei și statului de funcții ale Direcției Județene de Evidență a Persoanelor Ialomița ;	32
42	Hotărâre privind aprobarea contului anual de execuție a bugetului propriu al județului Ialomița și a situațiilor financiare pe anul 2015;	36
43	Hotărâre privind aprobarea execuției bugetului general al județului Ialomița la trimestrul I, anul 2016;	52
44	Hotărâre privind aprobarea rectificării bugetului general al județului Ialomița, pe anul 2016;	66
45	Hotărâre privind rectificarea bugetului de venituri și cheltuieli al Spitalului Județean de Urgență Slobozia, pe anul 2016;	70
46	Hotărâre privind aprobarea acordării burselor de ajutor social elevilor care frecventează cursurile Liceului Tehnologic Special ” Ion Teodorescu” Slobozia, pentru semestrul II al anului școlar 2015 – 2016;	74
47	Hotărâre privind aprobarea componenței Comisiei Tehnice de Amenajare a Teritoriului și Urbanism Ialomița și a Regulamentului de organizare și funcționare al acesteia;	79
48	Hotărâre privind modificarea Hotărârii Consiliului Județean Ialomița nr. 59/18.09.2014, cu modificările ulterioare;	81
49	Hotărâre privind însușirea rezultatului reevaluării activelor fixe corporale de natura construcțiilor și terenurilor aflate în domeniul public și privat al județului Ialomița;	88
50	Hotărâre privind aprobarea documentului strategic „Master Plan pentru Reabilitarea și modernizarea sistemului de alimentare cu apă și de canalizare în regiunea Constanța-Ialomița” – forma revizuită.	90



HOTĂRÂRE

privind aprobarea organigramei și statului de funcții ale Bibliotecii Județene "Ștefan Bănulescu" Ialomița, instituție publică de cultură aflată sub autoritatea Consiliului Județean Ialomița

Consiliul Județean Ialomița,

Având în vedere:

- Expunerea de motive nr. 3070 din 06.04.2016 a Vicepreședintelui Consiliului Județean Ialomița;

- Dispoziția Președintelui Consiliului Județean Ialomița nr. 111 din 19.05.2015 privind adoptarea unor măsuri organizatorice pe perioada dispunerii măsurii controlului judiciar față de Președintele Consiliului Județean Ialomița;

- Anexa nr. 16 la Hotărârea Consiliului Județean Ialomița nr. 14 din 27.01.2016 privind aprobarea bugetului general al județului Ialomița, pe anul 2016,

Examinând:

- Nota de fundamentare transmisă de Biblioteca Județean "Ștefan Bănulescu" Ialomița cu adresa nr. 1268 din 16.02.2016;

- Raportul nr. 3223 din 11.04.2016 al Direcției Buget Finanțe ;

- Raportul nr. 3548 din 19.04.2016 al Comisiei juridice, de disciplină, drepturi, obligații și incompatibilități;

- Raportul nr. 3561 din 19.04.2016 al Comisiei pentru muncă, sănătate, asistență socială și familie;

- Raportul nr. 3509 din 19.04.2016 al Comisiei pentru învățământ, cultură, culte, tineret, colaborare cu societatea civilă și relații externe,

În conformitate cu:

- prevederile art. 91 alin.(1) lit. a) și alin.(2) lit. c) din Legea administrației publice locale nr. 215/2001, republicată, cu modificările și completările ulterioare;

- prevederile Legii nr. 273/2006 privind finanțele publice locale, cu modificările și completările ulterioare;

- prevederile Ordonanței de urgență a Guvernului nr. 63/2010 pentru modificarea și completarea Legii nr. 273/2006 privind finanțele publice locale, precum și pentru stabilirea unor măsuri financiare;

- prevederile Ordinului nr. 63/2014 al Ministrului Dezvoltării Regionale și Administrației Publice privind revizuirea mediei numărului de locuitori prevăzute în tabelul 2 din anexa la Ordonanța de urgență a Guvernului nr. 63/2010 pentru modificarea și completarea Legii nr. 273/2006 privind finanțele publice locale, precum și pentru stabilirea unor măsuri financiare;

- adresa nr. 2552 din 18.02.2016 a Instituției Prefectului – Județul Ialomița privind numărul maxim de posturi aferent anului 2016;

- prevederile Ordonanței de urgență a Guvernului nr. 189/2008 privind managementul instituțiilor publice de cultură, cu modificările și completările ulterioare;
 - prevederile Legii bibliotecilor nr. 334/2002, republicată, cu modificările și completările ulterioare;
 - prevederile Legii-cadru nr. 284/2010 privind salarizarea unitară a personalului plătit din fonduri publice;
 - prevederile Ordonanței de urgență a Guvernului nr. 2/2015 pentru modificarea și completarea unor acte normative, precum și alte măsuri, cu modificările și completările ulterioare;
 - prevederile Ordonanței de Urgență a Guvernului 57/2015 privind salarizarea personalului plătit din fonduri publice în anul 2016, prorogarea unor termene, precum și unele măsuri fiscal-bugetare,
- În temeiul art. 97 alin.(1) din Legea administrației publice locale nr. 215/2001, republicată, cu modificările și completările ulterioare,

HOTĂRĂȘTE:

Art.1 Se aprobă organigrama Bibliotecii Județene „Ștefan Bănulescu” Ialomița, potrivit anexei nr. 1 care face parte integrantă din prezenta hotărâre.

Art.2 Se aprobă statul de funcții al Bibliotecii Județene „Ștefan Bănulescu” Ialomița, potrivit anexei nr. 2 care face parte integrantă din prezenta hotărâre.

Art.3 La data intrării în vigoare a prezentei hotărâri se abrogă art. 1 al Hotărârii Consiliului Județean Ialomița nr. 61 din 16.09.2013 privind aprobarea organigramei și statului de funcții ale instituțiilor publice de cultură aflate sub autoritatea Consiliului Județean Ialomița, cu modificările și completările ulterioare.

Art.4 Prezenta hotărâre devine obligatorie și produce efecte de la data comunicării.

Art.5 Prin grija Direcției Coordonare Organizare, prezenta hotărâre se va comunica, spre ducere la îndeplinire, Bibliotecii Județene „Ștefan Bănulescu” Ialomița și Direcției Buget Finanțe din cadrul aparatului de specialitate al Consiliului Județean Ialomița, urmând să fie publicată pe site-ul Consiliului Județean Ialomița.

p. PREȘEDINTE,

VICEPREȘEDINTE
Ștefan MUȘOIU

Avizat pentru legalitate
Secretarul județului Ialomița
Adrian Robert IONESCU

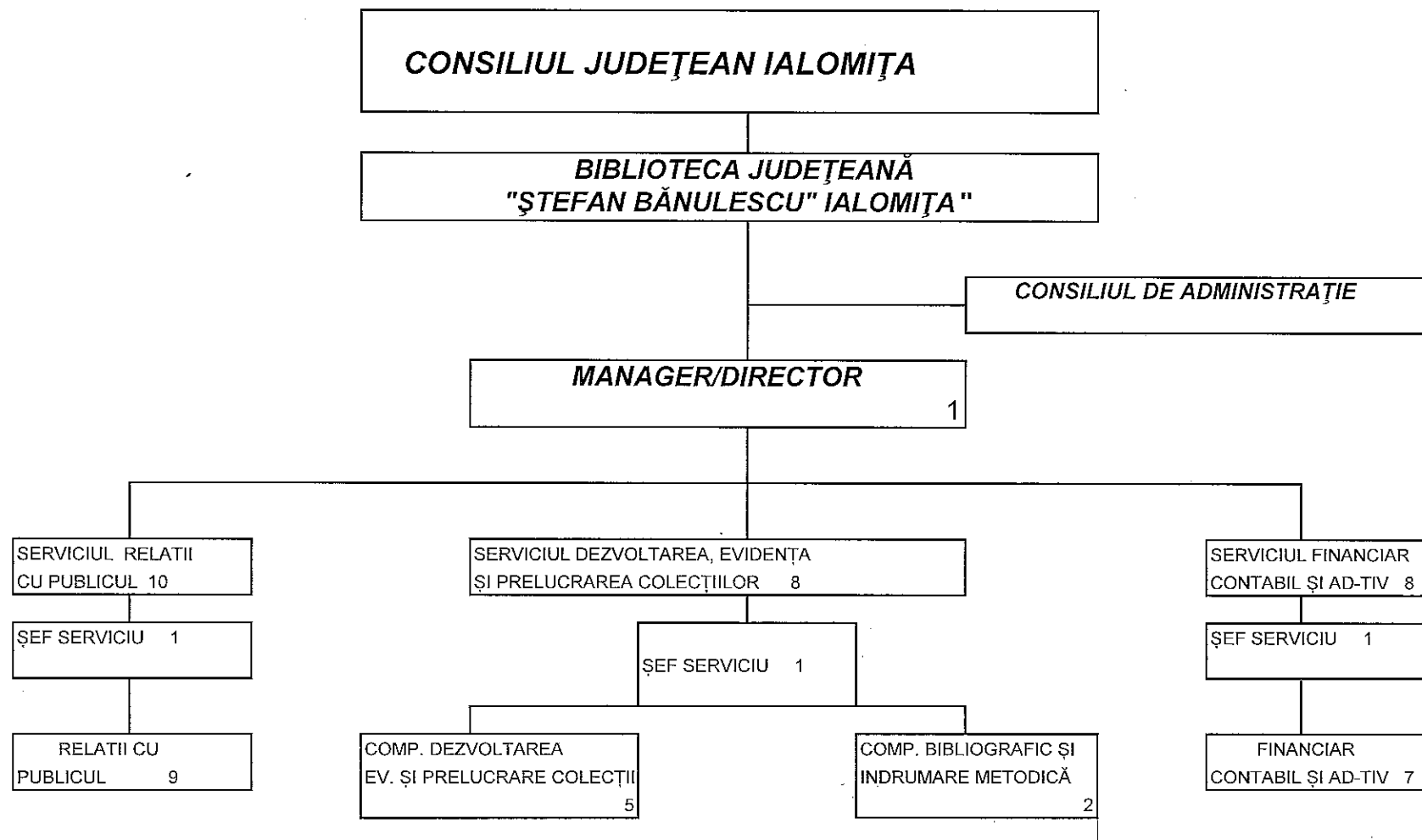

Nr. total funcții contractuale de conducere	4
Nr. total funcții contractuale de execuție	23
Nr. total funcții în instituție	27

STAT DE FUNCȚII

Nr. crt.	STRUCTURA	Funcția contractuală		Gradul/Treapta profesională	Nivelul studiilor	Nr. posturi
		de conducere	de execuție			
1	MANAGER/DIRECTOR*	1		II	S	1
Serviciul Relații cu Publicul						
2	Șef serviciu	1		II	S	1
3	Bibliotecar		1	II	S	1
4	Bibliotecar		1	II	S	1
5	Bibliotecar		1	II	S	1
6	Bibliotecar		1	II	S	1
7	Bibliotecar		1	II	S	1
8	Bibliotecar		1	II	S	1
9	Bibliotecar		1	II	S	1
10	Bibliotecar arhivist		1	II	S	1
11	Bibliotecar		1	I	SSD	1
Serviciul Dezvoltarea, Evidența și Prelucrarea Colecțiilor						
12	Șef Serviciu	1		II	S	1
Compartiment Dezvoltare, Evidență și prelucrare Colecții						
13	Bibliotecar		1	II	S	1
14	Bibliotecar		1	II	S	1
15	Bibliotecar		1	II	S	1
16	Bibliotecar asistent		1	II	M	1
17	Mănuitor carte		1		M	1
Compartiment Bibliografic și Îndrumare Metodică						
18	Bibliograf		1	IA	S	1
19	Documentarist		1	II	S	1
Serviciul Financiar-Contabil și Administrativ						
20	Șef serviciu	1		I	S	1
21	Inginer sistem		1	II	S	1
22	Referent		1	I	S	1
23	Bibliotecar(secretar)		1	II	S	1
24	Contabil		1	IA	M	1
25	Administrator		1	I	M	1
26	Șofer		1	I		1
27	Muncitor		1	I		1
NR. TOTAL FUNCȚII CONTRACTUALE DE CONDUCERE						4
NR. TOTAL FUNCȚII CONTRACTUALE DE EXECUȚIE						23
NR. TOTAL FUNCȚII CONTRACTUALE ÎN INSTITUȚIE						27
*) Salarizarea se face conform contractului de management.						



HOTĂRÂRE

privind aprobarea organigramei și statului de funcții ale Centrului Cultural UNESCO "Ionel Perlea" Ialomița, instituție publică de cultură aflată sub autoritatea Consiliului Județean Ialomița

Consiliul Județean Ialomița,

Având în vedere:

- Expunerea de motive nr. 3252 din 12.04.2016 a Vicepreședintelui Consiliului Județean Ialomița;

- Dispoziția Președintelui Consiliului Județean Ialomița nr. 111 din 19.05.2015 privind adoptarea unor măsuri organizatorice pe perioada dispunerii măsurii controlului judiciar față de Președintele Consiliului Județean Ialomița;

- Anexa nr. 16 la Hotărârea Consiliului Județean Ialomița nr. 14 din 27.01.2016 privind aprobarea bugetului general al județului Ialomița, pe anul 2016,

Examinând:

- Adresa nr. 39 din 16.02.2016 a Centrului Cultural UNESCO "Ionel Perlea" Ialomița;

- Raportul nr. 3345 din 13.04.2016 al Direcției Buget Finanțe ;

- Raportul nr. 3549 din 19.04.2016 al Comisiei juridice, de disciplină, drepturi, obligații și incompatibilități;

- Raportul nr. 3562 din 19.04.2016 al Comisiei pentru muncă, sănătate, asistență socială și familie;

- Raportul nr. 3510 din 19.04.2016 al Comisiei pentru învățământ, cultură, culte, tineret, colaborare cu societatea civilă și relații externe,

În conformitate cu:

- prevederile art. 91 alin.(1) lit.a) și alin.(2) lit.c) din Legea administrației publice locale nr. 215/2001, republicată, cu modificările și completările ulterioare;

- prevederile Legii nr. 273/2006 privind finanțele publice locale, cu modificările și completările ulterioare;

- prevederile Ordonanței de urgență a Guvernului nr. 63/2010 pentru modificarea și completarea Legii nr. 273/2006 privind finanțele publice locale, precum și pentru stabilirea unor măsuri financiare;

- prevederile Ordinului nr. 63/2014 al Ministrului Dezvoltării Regionale și Administrației Publice privind revizuirea mediei numărului de locuitori prevăzute în tabelul 2 din anexa la Ordonanța de urgență a Guvernului nr. 63/2010 pentru modificarea și completarea Legii nr. 273/2006 privind finanțele publice locale, precum și pentru stabilirea unor măsuri financiare;

- adresa nr. 2552 din 18.02.2016 a Instituției Prefectului – Județul Ialomița privind numărul maxim de posturi aferent anului 2016;

- prevederile Anexei nr. 5 a Ordinului Ministrului Culturii și Cultelor nr. 2.193/2004 pentru aprobarea regulamentelor-cadru de organizare și funcționare a așezămintelor culturale;

- prevederile Ordonanței de urgență a Guvernului nr. 189/2008 privind managementul instituțiilor publice de cultură, cu modificările și completările ulterioare;

- prevederile Legii-cadru nr. 284/2010 privind salarizarea unitară a personalului plătit din fonduri publice;

- prevederile Ordonanței de urgență a Guvernului nr. 2/2015 pentru modificarea și completarea unor acte normative, precum și alte măsuri, cu modificările și completările ulterioare;

- prevederile Ordonanței de Urgență a Guvernului 57/2015 privind salarizarea personalului plătit din fonduri publice în anul 2016, prorogarea unor termene, precum și unele măsuri fiscal-bugetare,

În temeiul art. 97 alin.(1) din Legea administrației publice locale nr. 215/2001, republicată, cu modificările și completările ulterioare,

HOTĂRĂȘTE:

Art.1 Se aprobă organigrama Centrului Cultural UNESCO "Ionel Perlea" Ialomița, potrivit anexei nr. 1 care face parte integrantă din prezenta hotărâre.

Art.2 Se aprobă statul de funcții al Centrului Cultural UNESCO "Ionel Perlea" Ialomița, potrivit anexei nr. 2 care face parte integrantă din prezenta hotărâre.

Art.3 La data intrării în vigoare a prezentei hotărâri se abrogă art. 2 al Hotărârii Consiliului Județean Ialomița nr. 61 din 16.09.2013 privind aprobarea organigramei și statului de funcții ale instituțiilor publice de cultură aflate sub autoritatea Consiliului Județean Ialomița, cu modificările și completările ulterioare.

Art.4 Prezenta hotărâre devine obligatorie și produce efecte de la data comunicării.

Art.5 Prin grija Direcției Coordonare Organizare, prezenta hotărâre se va comunica, spre ducere la îndeplinire, Centrului Cultural UNESCO "Ionel Perlea" Ialomița și Direcției Buget Finanțe din cadrul aparatului de specialitate al Consiliului Județean Ialomița, urmând să fie publicată pe site-ul Consiliului Județean Ialomița.

**p. PREȘEDINTE,
VICEPREȘEDINTE
Ștefan MUȘOIU**

**Avizat pentru legalitate
Secretarul județului Ialomița
Adrian Robert IONESCU**

CONSILIUL JUDEȚEAN IALOMIȚA
CENTRUL CULTURAL UNESCO "IONEL PERLEA"- IALOMIȚA

Anexa nr. 1
LA HOTĂRÂREA CONSILIULUI
JUDEȚEAN IALOMIȚA
NR. 35/ 21.04.2016

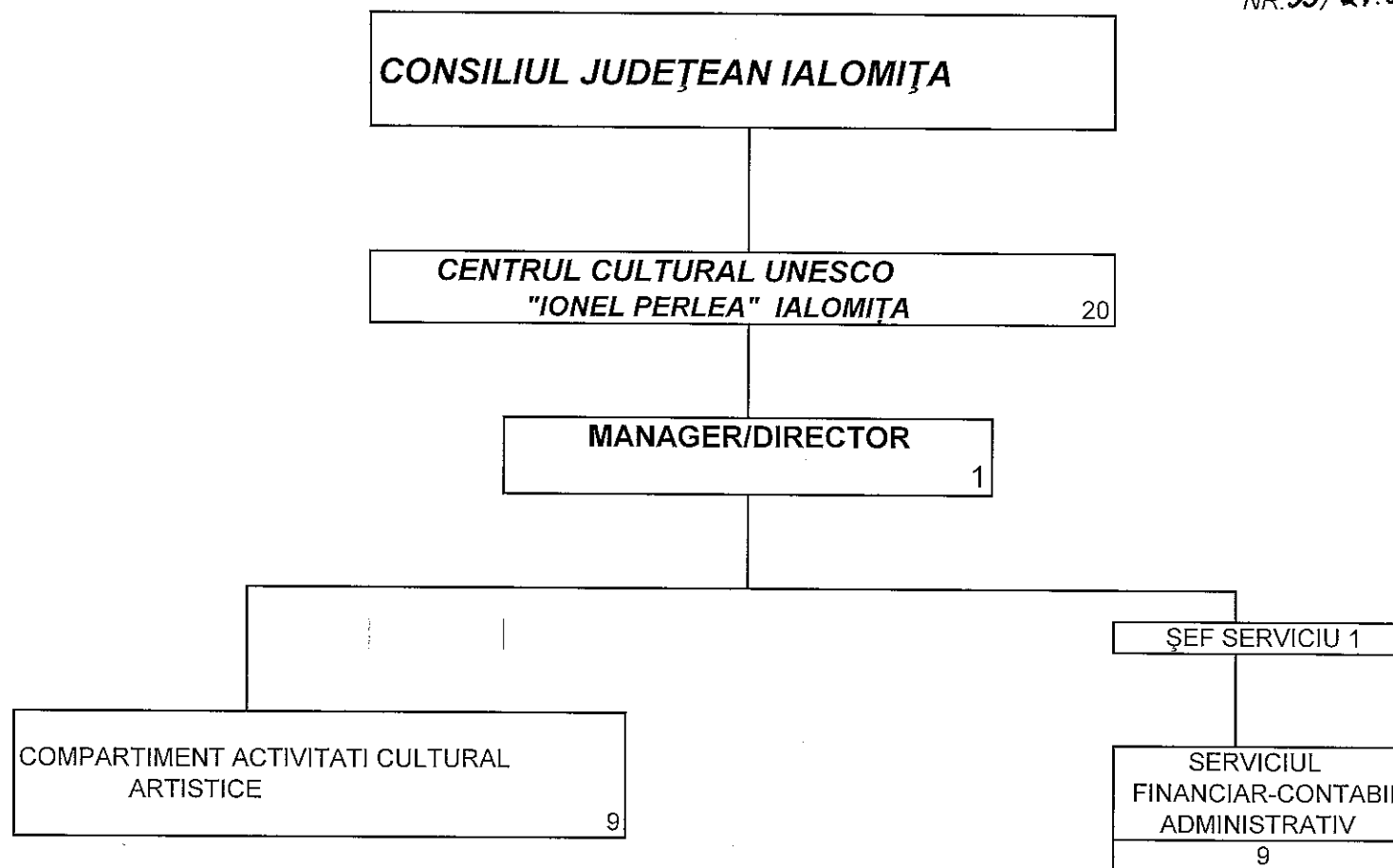

NR. TOTAL FUNCȚII CONTRACTUALE DE CONDUCERE	2
NR. TOTAL FUNCȚII CONTRACTUALE DE EXECUȚIE	18
NR. TOTAL FUNCȚII CONTRACTUALE ÎN INSTITUȚIE	20

**CONSILIUL JUDEȚEAN IALOMITA
CENTRUL CULTURAL UNESCO "IONEL PERLEA" - IALOMIȚA**

Anexa nr. 2
LA HOTĂRÂREA CONSILIULUI
JUDEȚEAN IALOMIȚA
NR.35 /21.04.2016

STAT DE FUNCȚII

Nr. crt.	STRUCTURA	Funcția contractuală		Gradul/Treapta profesională	Nivelul studiilor	Nr. posturi
		de conducere	de execuție			
	Funcția					
1	MANAGER/DIRECTOR*	1		II	S	1
<i>Serviciul Financiar-Contabil Administrativ</i>						
2	Șef serviciu	1		II	S	1
3	Economist		1	IA	S	1
4	Îngrijitor		1			1
5	Îngrijitor		1			1
6	Îngrijitor		1			1
7	Muncitor calificat (sală spectacole)		1	I		1
8	Muncitor calificat(electrician)		1	I		1
9	Muncitor calificat		1	I		1
10	Șofer		1	I		1
11	Paznic		1			1
<i>Compartiment activități cultural artistice</i>						
12	Referent		1	IA	S	1
13	Referent		1	IA	S	1
14	Referent		1	IA	S	1
15	Muzeograf		1	II	S	1
16	Referent		1	I	SSD	1
17	Referent		1	I	M	1
18	Referent		1	I	M	1
19	Gestionar custode		1	II	M	1
20	Operator sunet, lumini		1	I	M	1

NR. TOTAL FUNCȚII CONTRACTUALE DE CONDUCERE	2
NR. TOTAL FUNCȚII CONTRACTUALE DE EXECUȚIE	18
NR. TOTAL FUNCȚII CONTRACTUALE ÎN INSTITUȚIE	20

*) Salarizarea se face conform contractului de management.



HOTĂRÂRE

privind aprobarea organigramei și statului de funcții ale Centrului Județean pentru Conservarea și Promovarea Culturii Tradiționale Ialomița, instituție publică de cultură aflată sub autoritatea Consiliului Județean Ialomița

Consiliul Județean Ialomița,

Având în vedere:

- Expunerea de motive nr. 3073 din 06.04.2016 a Vicepreședintelui Consiliului Județean Ialomița;

- Dispoziția Președintelui Consiliului Județean Ialomița nr. 111 din 19.05.2015 privind adoptarea unor măsuri organizatorice pe perioada dispunerii măsurii controlului judiciar față de Președintele Consiliului Județean Ialomița;

- Anexa nr. 16 la Hotărârea Consiliului Județean Ialomița nr. 14 din 27.01.2016 privind aprobarea bugetului general al județului Ialomița, pe anul 2016,

Examinând:

- Nota de fundamentare nr. 2829 din 30.03.2016 a Centrului Județean pentru Conservarea și Promovarea Culturii Tradiționale Ialomița;

- Raportul nr. 3344 din 13.04.2016 al Direcției Buget Finanțe ;

- Raportul nr. 3550 din 19.04.2016 al Comisiei juridice, de disciplină, drepturi, obligații și incompatibilități;

- Raportul nr. 3563 din 19.04.2016 al Comisiei pentru muncă, sănătate, asistență socială și familie;

- Raportul nr. 3511 din 19.04.2016 al Comisiei pentru învățământ, cultură, culte, tineret, colaborare cu societatea civilă și relații externe,

În conformitate cu:

- prevederile art. 91 alin.(1) lit.a) și alin.(2) lit.c) din Legea administrației publice locale nr. 215/2001, republicată, cu modificările și completările ulterioare;

- prevederile Legii nr. 273/2006 privind finanțele publice locale, cu modificările și completările ulterioare;

- prevederile Ordonanței de urgență a Guvernului nr. 63/2010 pentru modificarea și completarea Legii nr. 273/2006 privind finanțele publice locale, precum și pentru stabilirea unor măsuri financiare;

- prevederile Ordinului nr. 63/2014 al Ministrului Dezvoltării Regionale și Administrației Publice privind revizuirea mediei numărului de locuitori prevăzute în tabelul 2 din anexa la Ordonanța de urgență a Guvernului nr. 63/2010 pentru modificarea și completarea Legii nr. 273/2006 privind finanțele publice locale, precum și pentru stabilirea unor măsuri financiare;

- adresa nr. 2552 din 18.02.2016 a Instituției Prefectului – Județul Ialomița privind numărul maxim de posturi aferent anului 2016;

- prevederile Anexei nr. 6 a Ordinului Ministrului Culturii și Cultelor nr. 2.193/2004 pentru aprobarea regulamentelor-cadru de organizare și funcționare a așezămintelor culturale;

- prevederile Ordonanței de urgență a Guvernului nr. 189/2008 privind managementul instituțiilor publice de cultură, cu modificările și completările ulterioare;

- prevederile Legii-cadru nr. 284/2010 privind salarizarea unitară a personalului plătit din fonduri publice;

- prevederile Ordonanței de urgență a Guvernului nr. 2/2015 pentru modificarea și completarea unor acte normative, precum și alte măsuri, cu modificările și completările ulterioare;

- prevederile Ordonanței de Urgență a Guvernului 57/2015 privind salarizarea personalului plătit din fonduri publice în anul 2016, prorogarea unor termene, precum și unele măsuri fiscal-bugetare,

În temeiul art. 97 alin.(1) din Legea administrației publice locale nr. 215/2001, republicată, cu modificările și completările ulterioare,

HOTĂRĂȘTE:

Art.1 Se aprobă organigrama Centrului Județean pentru Conservarea și Promovarea Culturii Tradiționale Ialomița, potrivit anexei nr. 1 care face parte integrantă din prezenta hotărâre.

Art.2 Se aprobă statul de funcții al Centrului Județean pentru Conservarea și Promovarea Culturii Tradiționale Ialomița, potrivit anexei nr. 2 care face parte integrantă din prezenta hotărâre.

Art.3 La data intrării în vigoare a prezentei hotărâri se abrogă art. 2 al Hotărârii Consiliului Județean Ialomița nr. 61 din 16.09.2013 privind aprobarea organigramei și statului de funcții ale instituțiilor publice de cultură aflate sub autoritatea Consiliului Județean Ialomița, cu modificările și completările ulterioare.

Art.4 Prezenta hotărâre devine obligatorie și produce efecte de la data comunicării.

Art.5 Prin grija Direcției Coordonare Organizare, prezenta hotărâre se va comunica, spre ducere la îndeplinire, Centrului Județean pentru Conservarea și Promovarea Culturii Tradiționale Ialomița și Direcției Buget Finanțe din cadrul aparatului de specialitate al Consiliului Județean Ialomița, urmând să fie publicată pe site-ul Consiliului Județean Ialomița.

**p. PREȘEDINTE,
VICEPREȘEDINTE
Ștefan MUȘOIU**

**Avizat pentru legalitate
Secretarul județului Ialomița
Adrian Robert IONESCU**

CONSILIUL JUDEȚEAN IALOMIȚA
CENTRUL JUDEȚEAN PENTRU CONSERVAREA
ȘI PROMOVAREA CULTURII TRADIȚIONALE IALOMIȚA

Anexa nr. 1
LA HOTĂRÂREA CONSILIULUI
JUDEȚEAN IALOMIȚA
NR. 36 / 21.04.2016

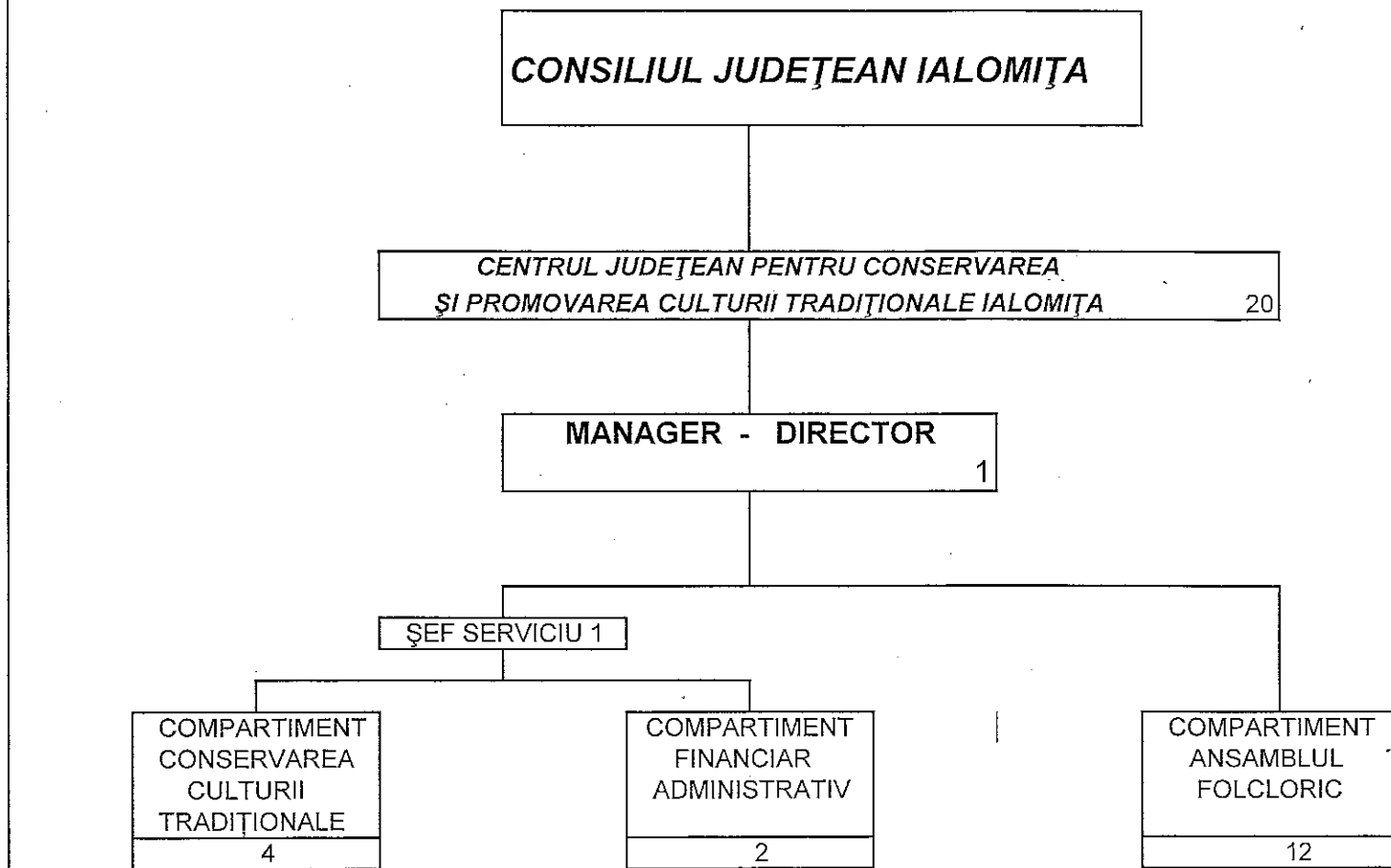

Nr. total funcții contractuale de conducere	2
Nr. total funcții contractuale de execuție	18
Nr. total funcții în instituție	20

**CONSILIUL JUDEȚEAN IALOMIȚA
CENTRUL JUDEȚEAN PENTRU CONSERVAREA
ȘI PROMOVAREA CULTURII TRADIȚIONALE IALOMIȚA**

Anexa nr. 2
LA HOTĂRÂREA CONSILIULUI
JUDEȚEAN IALOMIȚA
NR. 36/21.04.2016

STAT DE FUNCȚII

Nr. crt.	STRUCTURA	Funcția contractuală		Gradul/Treaptă a profesională	Nivelul studiilor	Nr. posturi
		de conducere	de execuție			
	Funcția					
1	MANAGER/DIRECTOR*	1		II	S	1
<i>Compartiment Ansamblul Folcloric</i>						
2	Șef orchestră		1	III	S	1
3	Solist vocal		1	II	S	1
4	Instrumentist- vioara		1	III		1
5	Solist vocal		1	II	M	1
6	Instrumentist- vioara		1	I		1
7	Instrumentist- acordeon		1	I		1
8	Instrumentist - contrabas		1	I		1
9	Instrumentist -țambal		1	I		1
10	Instrumentist- clarinet		1	III		1
11	Instrumentist- vioară		1	III		1
12	Maestru dans		1	I	M	1
13	Dirijor		1	IA	S	1
<i>Serviciul Financiar Administrativ</i>						
14	Șef serviciu	1		II	S	1
<i>Compartiment Financiar administrativ</i>						
15	Analist		1	II	S	1
16	Sofer		1	I		1
<i>Compartiment Conservarea Culturii Tradiționale</i>						
17	Documentarist		1	I	S	1
18	Operator imagine		1	III	S	1
19	Referent		1	III	M	1
20	Referent		1	I	M	1

NR. TOTAL FUNCȚII CONTRACTUALE DE CONDUCERE	2
NR. TOTAL FUNCȚII CONTRACTUALE DE EXECUȚIE	18
NR. TOTAL FUNCȚII CONTRACTUALE ÎN INSTITUȚIE	20

*) Salarizarea se face conform contractului de management.



HOTĂRÂRE

privind aprobarea organigramei și statului de funcții ale Muzeului Județean Ialomița, instituție publică de cultură aflată sub autoritatea Consiliului Județean Ialomița

Consiliul Județean Ialomița,

Având în vedere:

- Expunerea de motive nr. 3071 din 06.04.2016 a Vicepreședintelui Consiliului Județean Ialomița;

- Dispoziția Președintelui Consiliului Județean Ialomița nr. 111 din 19.05.2015 privind adoptarea unor măsuri organizatorice pe perioada dispunerii măsurii controlului judiciar față de Președintele Consiliului Județean Ialomița;

- Anexa nr. 16 la Hotărârea Consiliului Județean Ialomița nr. 14 din 27.01.2016 privind aprobarea bugetului general al județului Ialomița, pe anul 2016,

Examinând:

- Nota de fundamentare nr. 184 din 18.02.2016 a Muzeului Județean Ialomița;

- Raportul nr. 3343 din 13.04.2016 al Direcției Buget Finanțe ;

- Raportul nr. 3551 din 19.04.2016 al Comisiei juridice, de disciplină, drepturi, obligații și incompatibilități;

- Raportul nr. 3564 din 19.04.2016 al Comisiei pentru muncă, sănătate, asistență socială și familie;

- Raportul nr. 3512 din 19.04.2016 al Comisiei pentru învățământ, cultură, culte, tineret, colaborare cu societatea civilă și relații externe,

În conformitate cu:

- prevederile art. 91 alin.(1) lit.a) și alin.(2) lit.c) din Legea administrației publice locale nr. 215/2001, republicată, cu modificările și completările ulterioare;

- prevederile Legii nr. 273/2006 privind finanțele publice locale, cu modificările și completările ulterioare;

- prevederile Ordonanței de urgență a Guvernului nr. 63/2010 pentru modificarea și completarea Legii nr. 273/2006 privind finanțele publice locale, precum și pentru stabilirea unor măsuri financiare;

- prevederile Ordinului nr. 63/2014 al Ministrului Dezvoltării Regionale și Administrației Publice privind revizuirea mediei numărului de locuitori prevăzute în tabelul 2 din anexa la Ordonanța de urgență a Guvernului nr. 63/2010 pentru modificarea și completarea Legii nr. 273/2006 privind finanțele publice locale, precum și pentru stabilirea unor măsuri financiare;

- adresa nr. 2552 din 18.02.2016 a Instituției Prefectului – Județul Ialomița privind numărul maxim de posturi aferent anului 2016;

- prevederile Legii nr. 92/2014 privind respingerea Ordonanței de urgență a Guvernului nr. 77/2013 pentru stabilirea unor măsuri privind asigurarea funcționalității administrației publice locale, a numărului de posturi și reducerea cheltuielilor la instituțiile și autoritățile publice din subordinea, sub autoritatea sau în coordonarea Guvernului ori a ministerelor;

- prevederile Ordonanței de urgență a Guvernului nr. 189/2008 privind managementul instituțiilor publice de cultură, cu modificările și completările ulterioare;

- prevederile Legii muzeelor și a colecțiilor publice nr. 311/2003, republicată;

- prevederile Legii-cadru nr. 284/2010 privind salarizarea unitară a personalului plătit din fonduri publice;

- prevederile Ordonanței de urgență a Guvernului nr. 2/2015 pentru modificarea și completarea unor acte normative, precum și alte măsuri, cu modificările și completările ulterioare;

- prevederile Ordonanței de Urgență a Guvernului 57/2015 privind salarizarea personalului plătit din fonduri publice în anul 2016, prorogarea unor termene, precum și unele măsuri fiscal-bugetare,

În temeiul art. 97 alin.(1) din Legea administrației publice locale nr. 215/2001, republicată, cu modificările și completările ulterioare,

HOTĂRĂȘTE:

Art.1 Se aprobă organigrama Muzeului Județean Ialomița, potrivit anexei nr. 1 care face parte integrantă din prezenta hotărâre.

Art.2 Se aprobă statul de funcții al Muzeului Județean Ialomița, potrivit anexei nr. 2 care face parte integrantă din prezenta hotărâre.

Art.3 La data intrării în vigoare a prezentei hotărâri se abrogă art. 5 al Hotărârii Consiliului Județean Ialomița nr. 61 din 16.09.2013 privind aprobarea organigramei și statului de funcții ale instituțiilor publice de cultură aflate sub autoritatea Consiliului Județean Ialomița, cu modificările și completările ulterioare.

Art.4 Prezenta hotărâre devine obligatorie și produce efecte de la data comunicării.

Art.5 Prin grija Direcției Coordonare Organizare, prezenta hotărâre se va comunica, spre ducere la îndeplinire, Muzeului Județean Ialomița și Direcției Buget Finanțe din cadrul aparatului de specialitate al Consiliului Județean Ialomița, urmând să fie publicată pe site-ul Consiliului Județean Ialomița.

**p. PREȘEDINTE,
VICEPREȘEDINTE
Ștefan MUȘOIU**

**Avizat pentru legalitate
Secretarul județului Ialomița
Adrian Robert IONESCU**

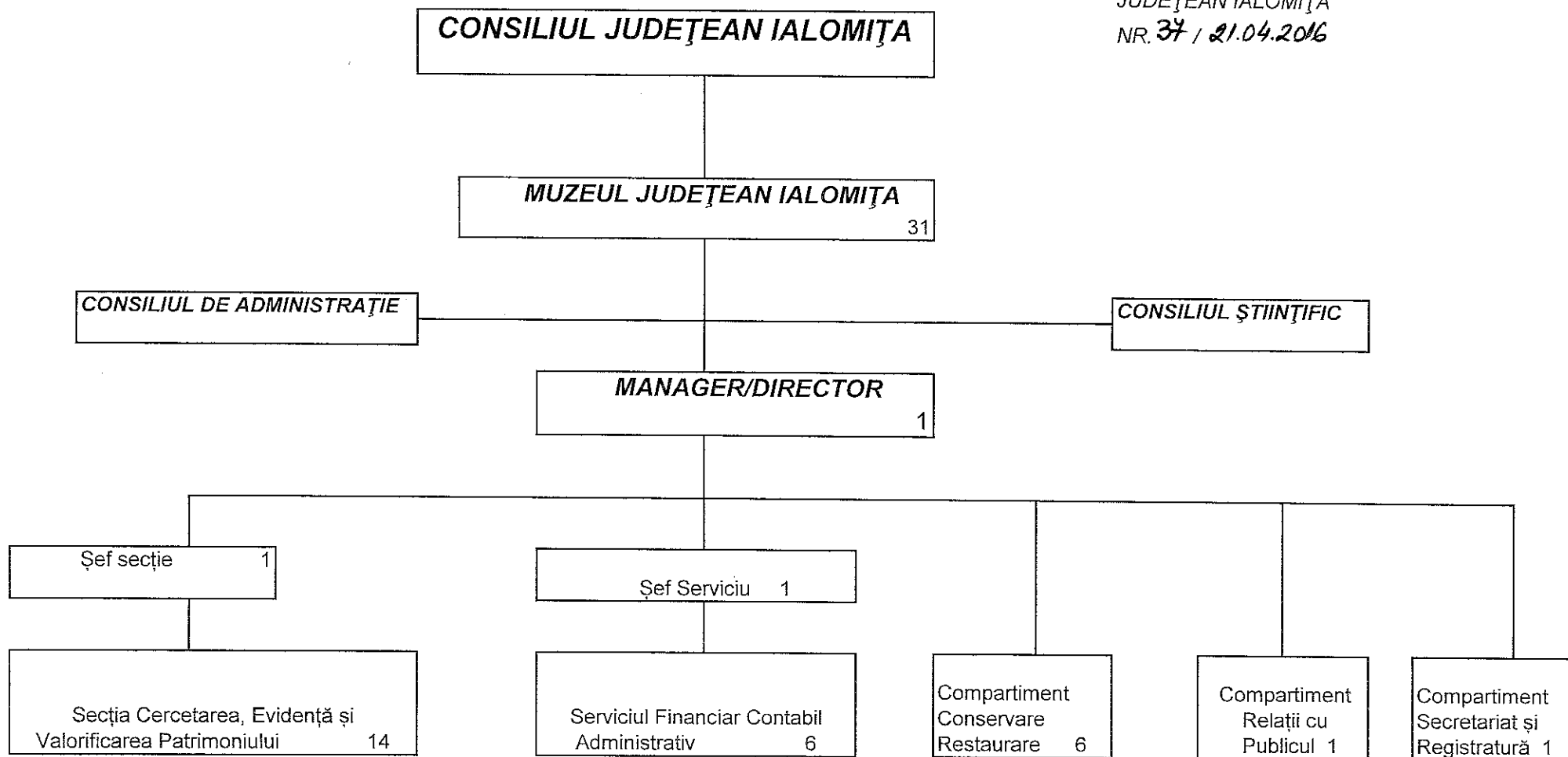

Nr. total funcții contractuale de conducere	3
Nr. total funcții contractuale de execuție	28
Nr. total funcții în instituție	31

STAT DE FUNCȚII

Nr. crt.	STRUCTURA	Funcția contractuală		Gradul/Trea pta profesională	Nivelul studiilor	Nr. posturi						
		de conducere	de execuție									
1	MANAGER/DIRECTOR*	1		II	S	1						
Sectia Cercetarea, Evidenta si Valorificarea patrimoniului												
2	Șef Secție	1		II	S	1						
3	Cercetator stiintific		1	III	S	1						
4	Cercetator stiintific		1	III	S	1						
5	Muzeograf		1	IA	S	1						
6	Muzeograf		1	IA	S	1						
7	Muzeograf		1	IA	S	1						
8	Muzeograf		1	I	S	1						
9	Muzeograf		1	I	S	1						
10	Muzeograf		1	I	S	1						
11	Muzeograf		1	I	S	1						
12	Referent de specialitate		1	III	S	1						
13	Supraveghetor muzeu		1		M	1						
14	Supraveghetor muzeu		1		G	1						
15	Supraveghetor muzeu		1		M	1						
16	Referent de specialitate		1	III	S	1						
Serviciul Financiar-Contabil-Administrativ												
17	Șef serviciu	1		II	S	1						
18	Contabil		1	IA	M	1						
19	Șofer		1	I		1						
20	Ingrijitor		1			1						
21	Ingrijitor		1			1						
22	Muncitor calificat		1	III		1						
23	Ingrijitor		1			1						
Compartiment - Conservare - Restaurare												
24	Restaurator		1	IA	S	1						
25	Restaurator		1	I	M	1						
26	Restaurator		1	I	M	1						
27	Restaurator		1	IA	S	1						
28	Conservator		1	II	M	1						
29	Conservator		1	II	S	1						
Compartimentul Relații cu publicul												
30	Referent de specialitate		1	III	S	1						
Compartiment secretariat și Registratură												
31	Referent de specialitate		1	I	S	1						
TOTAL		3	28									
<table border="1" style="width: 100%;"> <tr> <td>NR. TOTAL FUNCȚII CONTRACTUALE DE CONDUCERE</td> <td>3</td> </tr> <tr> <td>NR. TOTAL FUNCȚII CONTRACTUALE DE EXECUȚIE</td> <td>28</td> </tr> <tr> <td>NR. TOTAL FUNCȚII CONTRACTUALE ÎN INSTITUȚIE</td> <td>31</td> </tr> </table>							NR. TOTAL FUNCȚII CONTRACTUALE DE CONDUCERE	3	NR. TOTAL FUNCȚII CONTRACTUALE DE EXECUȚIE	28	NR. TOTAL FUNCȚII CONTRACTUALE ÎN INSTITUȚIE	31
NR. TOTAL FUNCȚII CONTRACTUALE DE CONDUCERE	3											
NR. TOTAL FUNCȚII CONTRACTUALE DE EXECUȚIE	28											
NR. TOTAL FUNCȚII CONTRACTUALE ÎN INSTITUȚIE	31											
*) Salarizarea se face conform contractului de management.												



HOTĂRÂRE

privind aprobarea organigramei și statului de funcții ale Muzeului Agriculturii Slobozia, instituție publică de cultură aflată sub autoritatea Consiliului Județean Ialomița

Consiliul Județean Ialomița,

Având în vedere:

- Expunerea de motive nr. 3072 din 06.04.2016 a Vicepreședintelui Consiliului Județean Ialomița;

- Dispoziția Președintelui Consiliului Județean Ialomița nr. 111 din 19.05.2015 privind adoptarea unor măsuri organizatorice pe perioada dispunerii măsurii controlului judiciar față de Președintele Consiliului Județean Ialomița;

- Anexa nr. 16 la Hotărârea Consiliului Județean Ialomița nr. 14 din 27.01.2016 privind aprobarea bugetului general al județului Ialomița, pe anul 2016,

Examinând:

- adresa nr. 126 din 18.02.2016 a Muzeului Agriculturii Slobozia;

- Raportul nr. 3346 din 13.04.2016 al Direcției Buget Finanțe ;

- Raportul nr. 3552 din 19.04.2016 al Comisiei juridice, de disciplină, drepturi, obligații și incompatibilități;

- Raportul nr. 3565 din 19.04.2016 al Comisiei pentru muncă, sănătate, asistență socială și familie;

- Raportul nr. 3513 din 19.04.2016 al Comisiei pentru învățământ, cultură, culte, tineret, colaborare cu societatea civilă și relații externe,

În conformitate cu:

- prevederile art. 91 alin.(1) lit. a) și alin.(2) lit. c) din Legea administrației publice locale nr. 215/2001, republicată, cu modificările și completările ulterioare;

- prevederile Legii nr. 273/2006 privind finanțele publice locale, cu modificările și completările ulterioare;

- prevederile Ordonanței de Urgență a Guvernului nr. 63/2010 pentru modificarea și completarea Legii nr. 273/2006 privind finanțele publice locale, precum și pentru stabilirea unor măsuri financiare;

- prevederile Ordinului nr. 63/2014 al Ministrului Dezvoltării Regionale și Administrației Publice privind revizuirea mediei numărului de locuitori prevăzute în tabelul 2 din anexa la Ordonanța de Urgență a Guvernului nr. 63/2010 pentru modificarea și completarea Legii nr. 273/2006 privind finanțele publice locale, precum și pentru stabilirea unor măsuri financiare;

- adresa nr. 2552 din 18.02.2016 a Instituției Prefectului – Județul Ialomița privind numărul maxim de posturi aferent anului 2016;

- prevederile Legii nr. 92/2014 privind respingerea Ordonanței de urgență a Guvernului nr. 77/2013 pentru stabilirea unor măsuri privind asigurarea funcționalității

administrației publice locale, a numărului de posturi și reducerea cheltuielilor la instituțiile și autoritățile publice din subordinea, sub autoritatea sau în coordonarea Guvernului ori a ministerelor;

- prevederile Ordonanței de urgență a Guvernului nr. 189/2008 privind managementul instituțiilor publice de cultură, cu modificările și completările ulterioare;

- prevederile Legii muzeelor și a colecțiilor publice nr. 311/2003, republicată;

- prevederile Legii-cadru nr. 284/2010 privind salarizarea unitară a personalului plătit din fonduri publice;

- prevederile Ordonanței de urgență a Guvernului nr. 2/2015 pentru modificarea și completarea unor acte normative, precum și alte măsuri, cu modificările și completările ulterioare;

- prevederile Ordonanței de Urgență a Guvernului 57/2015 privind salarizarea personalului plătit din fonduri publice în anul 2016, prorogarea unor termene, precum și unele măsuri fiscal-bugetare,

În temeiul art. 97 alin.(1) din Legea administrației publice locale nr. 215/2001, republicată, cu modificările și completările ulterioare,

HOTĂRĂȘTE:

Art.1 Se aprobă organigrama Muzeului Agriculturii Slobozia, potrivit anexei nr. 1 care face parte integrantă din prezenta hotărâre.

Art.2 Se aprobă statul de funcții al Muzeului Agriculturii Slobozia, potrivit anexei nr. 2 care face parte integrantă din prezenta hotărâre.

Art.3 La data intrării în vigoare a prezentei hotărâri se abrogă art. 4 al Hotărârii Consiliului Județean Ialomița nr. 61 din 16.09.2013 privind aprobarea organigramei și statului de funcții ale instituțiilor publice de cultură aflate sub autoritatea Consiliului Județean Ialomița, cu modificările și completările ulterioare.

Art.4 Prezenta hotărâre devine obligatorie și produce efecte de la data comunicării.

Art.5 Prin grija Direcției Coordonare Organizare, prezenta hotărâre se va comunica, spre ducere la îndeplinire, Muzeului Agriculturii Slobozia și Direcției Buget Finanțe din cadrul aparatului de specialitate al Consiliului Județean Ialomița, urmând să fie publicată pe site-ul Consiliului Județean Ialomița.

p. PREȘEDINTE,

VICEPREȘEDINTE
Ștefan MUȘOIU

Avizat pentru legalitate,
Secretarul județului Ialomița
Adrian Robert IONESCU

**CONSILIUL JUDEȚEAN IALOMIȚA
MUZEUL AGRICULTURII SLOBOZIA**

Anexa 1
LA HOTĂRĂREA CONSILIULUI JUDEȚEAN
IALOMIȚA
Nr. 38 / 21.04.2016

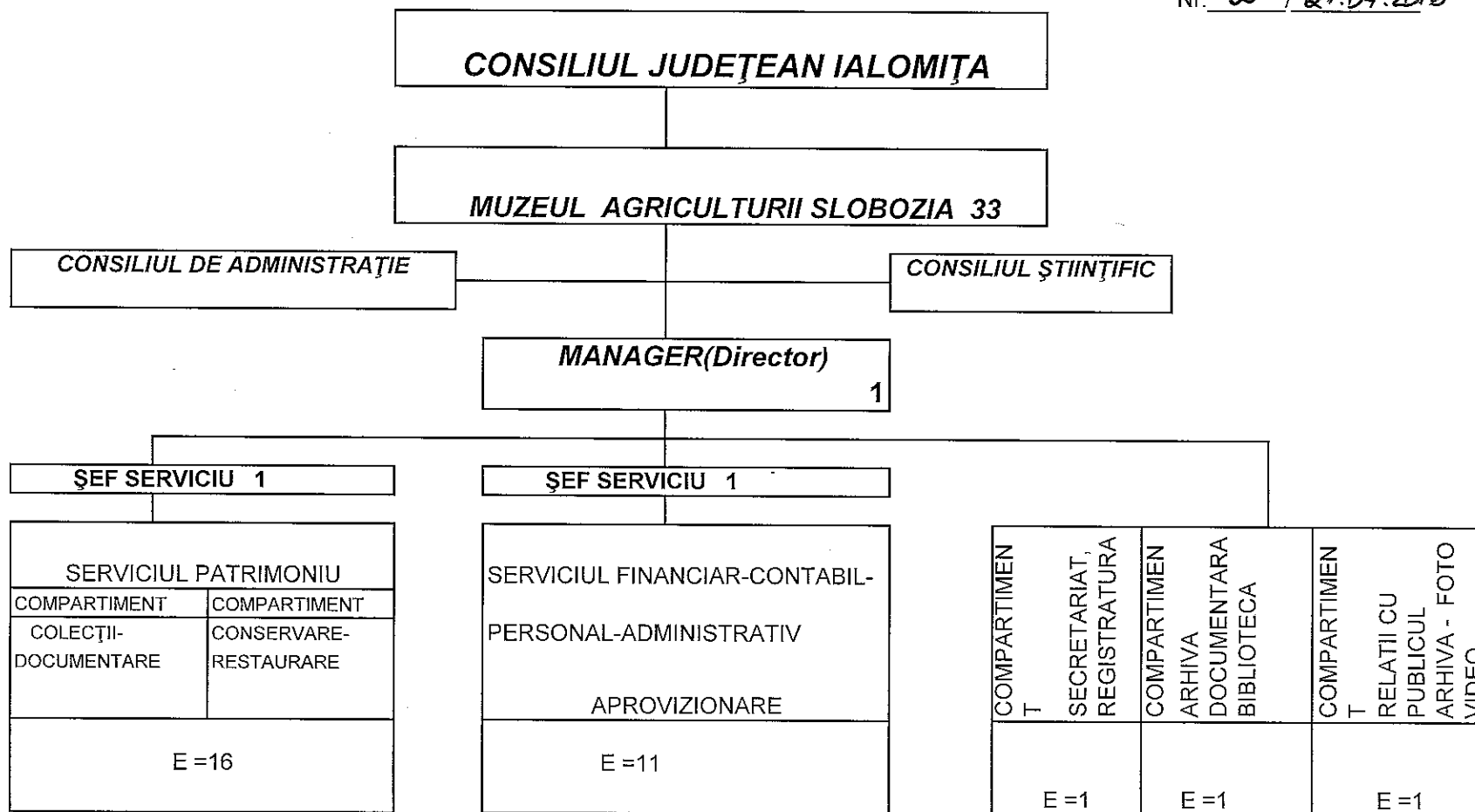

T	Total	33
C	Conducere	3
E	Execuție	30

STAT DE FUNCȚII

Nr. crt.	STRUCTURA	Funcția contractuală		Gradul/Treapta profesională	Nivelul studiilor	Nr. posturi
		de conducere	de execuție			
1	MANAGER/DIRECTOR*	1		II	S	1
<i>I Serviciul Patrimoniu</i>						
2	Șef serviciu	1		II	S	1
<i>Compartimentul Colecții Documentare</i>						
3	Muzeograf		1	IA	S	1
4	Muzeograf		1	IA	S	1
5	Muzeograf		1	IA	S	1
6	Muzeograf		1	IA	S	1
7	Muzeograf		1	I	S	1
8	Muzeograf		1	II	S	1
9	Muzeograf		1	I	SSD	1
<i>Compartimentul Conservare-Restaurare</i>						
10	Restaurator		1	I	S	1
11	Restaurator		1	I	S	1
12	Restaurator		1	IA	M	1
13	Restaurator		1	IA	M	1
14	Restaurator		1	IA	M	1
15	Restaurator		1	I	M	1
16	Restaurator		1	I	M	1
17	Conservator		1	II	S	1
18	Conservator		1	I	SSD	1
<i>II Serviciul Financiar-Contabil-Personal-Administrativ-Aprovizionare</i>						
19	Șef serviciu	1		II	S	1
20	Economist		1	IA	S	1
21	Economist		1	IA	S	1
22	Specialist		1	I	S	1
23	Referent		1	IA	M	1
24	Muncitor calificat		1	I		1
25	Muncitor calificat		1	I		1
26	Muncitor calificat		1	I		1
27	Șofer		1	I		1
28	Gestionar custode sală		1	IA	M	1
29	Referent		1	I	S	1
30	Referent		1	IA	M	1
<i>III Compartiment secretariat-registratura</i>						
31	Referent		1	IA	M	1
<i>IV Compartiment arhiva documentara-biblioteca</i>						
32	Bibliotecar		1	IA	S	1

V	<i>Compartiment relatii cu publicul arhiva foto-video</i>										
33	Referent		1	IA	M 1						
<table border="1"> <tr> <td>NR. TOTAL FUNCȚII CONTRACTUALE DE CONDUCERE</td> <td>3</td> </tr> <tr> <td>NR. TOTAL FUNCȚII CONTRACTUALE DE EXECUȚIE</td> <td>30</td> </tr> <tr> <td>NR. TOTAL FUNCȚII CONTRACTUALE ÎN INSTITUȚIE</td> <td>33</td> </tr> </table>						NR. TOTAL FUNCȚII CONTRACTUALE DE CONDUCERE	3	NR. TOTAL FUNCȚII CONTRACTUALE DE EXECUȚIE	30	NR. TOTAL FUNCȚII CONTRACTUALE ÎN INSTITUȚIE	33
NR. TOTAL FUNCȚII CONTRACTUALE DE CONDUCERE	3										
NR. TOTAL FUNCȚII CONTRACTUALE DE EXECUȚIE	30										
NR. TOTAL FUNCȚII CONTRACTUALE ÎN INSTITUȚIE	33										
<p>*) Salarizarea se face conform contractului de management.</p>											



HOTĂRÂRE

privind aprobarea organigramei și a statului de funcții ale Centrului de Asistență Medico-Socială Fierbinți-Târg

Consiliul Județean Ialomița,

Având în vedere:

- Expunerea de motive nr. 3074 din 06.04.2016, a vicepreședintelui Consiliului Județean Ialomița ;

- Dispoziția Președintelui Consiliului Județean Ialomița nr. 111 din 19.05.2015 privind adoptarea unor măsuri organizatorice pe perioada dispunerii măsurii controlului judiciar față de președintele Consiliului Județean Ialomița,

Examinând:

- Adresa nr.119 din 07.04.2016, a Centrului de Asistență Medico - Socială Fierbinți-Târg;

- Raportul nr. 3347 din 13.04.2016 al Direcției Buget Finanțe;

- Raportul nr.3566 din 19.04.2016 al Comisiei pentru muncă, sănătate, asistență socială și familie;

- Raportul nr. 3553 din 19.04.2016 al Comisiei juridice, de disciplină, drepturi, obligații și incompatibilități;

În conformitate cu :

-prevederile art.91 alin.(1) lit.a) și alin.(2) lit.c) din Legea administrației publice locale nr. 215/2001, republicată, cu modificările și completările ulterioare ;

-prevederile Legii nr. 273/2006 privind finanțele publice locale, cu modificările și completările ulterioare ;

-prevederile Legii asistenței sociale nr. 292/2011;

-prevederile Legii nr. 17/2000 privind asistența socială a persoanelor vârstnice, republicată cu modificările și completările ulterioare;

-prevederile Ordonanței Guvernului nr. 70/2002 privind administrarea unităților sanitare publice de interes județean și local, cu modificările și completările ulterioare;

-prevederile Hotărârii Guvernului nr.459/2010 pentru aprobarea standardului de cost/an pentru servicii acordate în unitățile medico-sociale și a unor normative privind personalul din unitățile de asistență medico-socială și personalul care desfășoară activități de asistență medicală comunitară;

-prevederile Hotărârii Guvernului nr.23/2010 privind aprobarea standardelor de cost pentru serviciile sociale;

-prevederile Legii-cadru nr. 284/2010 privind salarizarea unitară a personalului plătit din fonduri publice;

-prevederile Ordonanței de Urgență a Guvernului nr. 57/2015 privind salarizarea personalului plătit din fonduri publice, în anul 2016, prorogarea unor termene din acte normative, precum și unele măsuri fiscal-bugetare;

În temeiul art. 97 alin. (1) din Legea administrației publice locale nr.215/2001, republicată, cu modificările și completările ulterioare ,

HOTĂRĂȘTE :

Art.1 *Se aprobă organigrama Centrului de Asistență Medico-Socială Fierbinți-Târg, potrivit anexei nr.1, care face parte integrantă din prezenta hotărâre.*

Art.2 *Se aprobă statul de funcții al Centrului de Asistență Medico-Socială Fierbinți-Târg, potrivit anexei nr. 2, care face parte integrantă din prezenta hotărâre.*

Art.3 *La data intrării în vigoare a prezentei hotărâri se abrogă art. 2 al Hotărârii Consiliului Județean Ialomița nr. 34/29.05.2013 privind aprobarea organigramei și statului de funcții ale Direcției Generale de Asistență Socială și Protecția Copilului Ialomița și Centrului de Asistență Medico-Socială Fierbinți-Târg*

Art.4 *Prezenta hotărâre devine obligatorie și produce efecte de la data comunicării.*

Art. 5 *Prezenta hotărâre va fi comunicată Centrului de Asistență Medico-Socială Fierbinți-Târg, spre aducere la îndeplinire și, spre știință, Direcției Buget Finanțe din cadrul aparatului de specialitate al Consiliului Județean Ialomița și va fi publicată, prin grija Direcției Coordonare Organizare, pe site-ul Consiliului Județean Ialomița.*

**p. PREȘEDINTE,
VICEPREȘEDINTE
Ștefan MUȘOIU**

**Contrasemnează,
Secretarul județului Ialomița
Adrian Robert IONESCU**

ORGANIGRAMA
CENTRUL DE ASISTENȚĂ MEDICO-SOCIALĂ FIERBINȚI-TÂRG

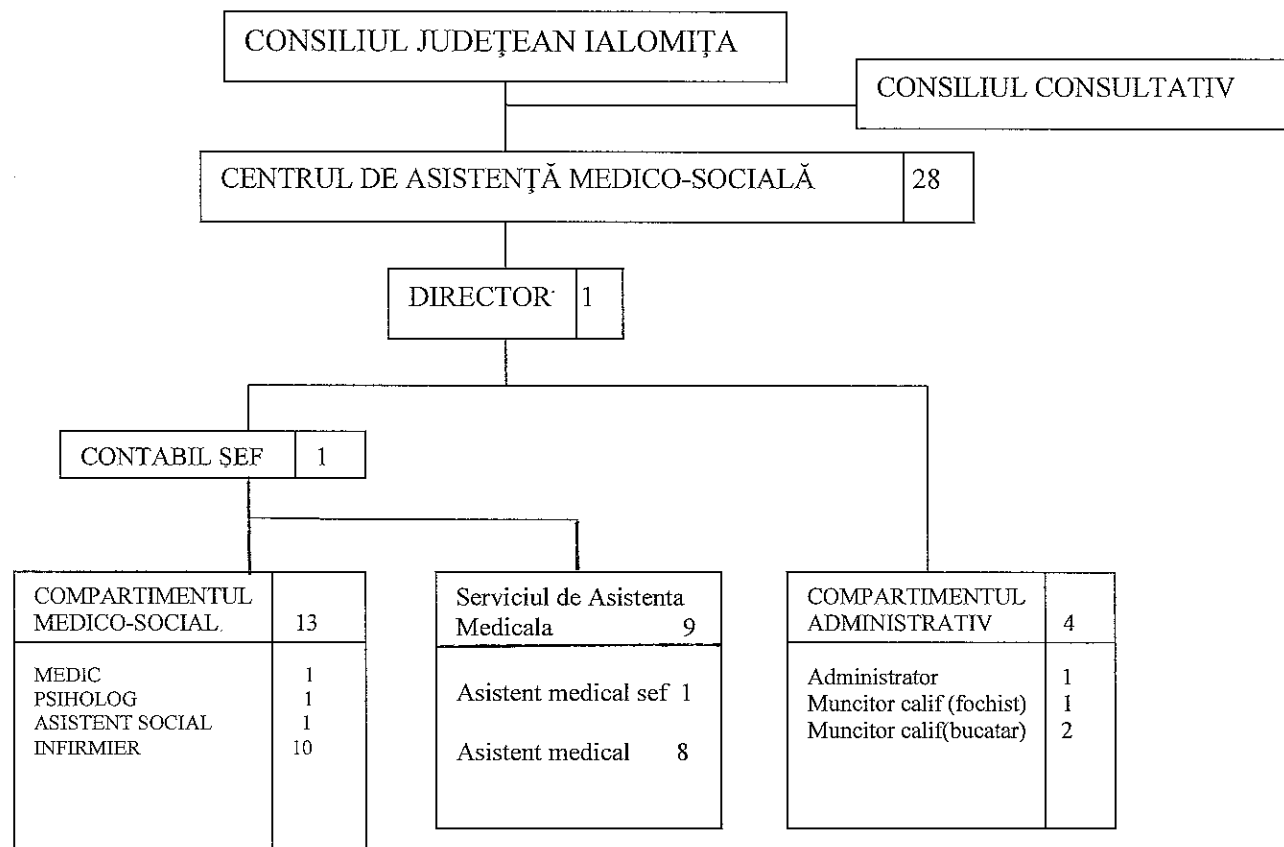

Nr.total functii contractuale	28
Nr.total functii contractuale de conducere	3
Nr.total functii contractuale de executie	25

CONSILIUL JUDEȚEAN IALOMIȚA
CENTRUL DE ASISTENȚĂ MEDICO-SOCIALĂ
FIERBINȚI TÂRG, IALOMIȚA

Anexa nr. 2
LA HOTARAREA CONSILIULUI
JUDEȚEAN IALOMIȚA
NR. 39 / 21.04.2016

STAT DE FUNCȚII

Nr. Crt.	STRUCTURA	Funcția contractuală		Gradul / Treapta profesională	Nivelul studiilor	Nr. posturi
	Funcția	de conducere	de execuție			
1	DIRECTOR	1		II	S	1
2	CONTABIL ȘEF	1		II	S	1
COMPARTIMENTUL MEDICO-SOCIAL						
3	MEDIC SPECIALIST		1		S	1
4	PSIHOLOG		1		S	1
5	ASISTENT SOCIAL		1		M	1
6	INFIRMIER		1		G	1
7	INFIRMIER		1		G	1
8	INFIRMIER		1		G	1
9	INFIRMIER		1		G	1
10	INFIRMIER		1		G	1
11	INFIRMIER		1		G	1
12	INFIRMIER		1		G	1
13	INFIRMIER		1		G	1
14	INFIRMIER		1		G	1
15	INFIRMIER		1		G	1
SERVICIUL DE ASISTENȚA MEDICALĂ						
16	ASISTENT MEDICAL ȘEF	1		II	PL	1
17	ASISTENT MEDICAL		1		M/PL	1
18	ASISTENT MEDICAL		1		M/PL	1
19	ASISTENT MEDICAL		1		M/PL	1
20	ASISTENT MEDICAL		1		M/PL	1
21	ASISTENT MEDICAL		1		M/PL	1
22	ASISTENT MEDICAL		1		M/PL	1
23	ASISTENT MEDICAL		1		M/PL	1
24	ASISTENT MEDICAL		1		M/PL	1
COMPARTIMENTUL ADMINISTRATIV						
25	ADMINISTRATOR		1	I	M	1
26	MUNCITOR CALIF-fochist		1	I	M/G	1
27	MUNCITOR CALIF-bucătar		1	I	M/G	1
28	MUNCITOR CALIF-bucătar		1	I	M/G	1

NR. TOTAL DE FUNCȚII CONTRACTUALE ÎN INSTITUȚIE	28
NR. TOTAL DE FUNCȚII CONTRACTUALE DE CONDUCERE	3
NR. TOTAL DE FUNCȚII CONTRACTUALE E EXECUȚIE	25



HOTĂRÂRE

privind aprobarea organigramei și statului de funcții ale Camerei Agricole Județene Ialomița

Consiliul Județean Ialomița,

Având în vedere:

- Expunerea de motive nr. 3069 din 06.04.2016 a Vicepreședintelui Consiliului Județean Ialomița;

- Dispoziția Președintelui Consiliului Județean Ialomița nr. 111 din 19.05.2015 privind adoptarea unor măsuri organizatorice pe perioada dispunerii măsurii controlului judiciar față de Președintele Consiliului Județean Ialomița

- Anexa nr.16 la Hotărârea Consiliului Județean Ialomița nr. 14 din 27.01.2016 privind aprobarea bugetului general al județului Ialomița, pe anul 2016,

Examinând:

- Adresa 236 din 24.02.2016 a Camerei Agricole Județene Ialomița

- Raportul nr. 3212 din 11.04.2016 al Direcției Buget Finanțe

- Raportul nr. 3499 din 19.04.2016 al Comisiei economico-financiare și agricultură;

- Raportul nr. 3567 din 19.04.2016 al Comisiei pentru muncă, sănătate, asistență socială și familie,

În conformitate cu:

- prevederile art. 91 alin.(1) lit.a) și alin.(2) lit.c) din Legea administrației publice locale nr.215/2001, republicată, cu modificările și completările ulterioare;

- prevederile Legii nr. 188/1999 privind Statutul funcționarilor publici, republicată, cu modificările și completările ulterioare;

- prevederile Legii nr. 273/2006 privind finanțele publice locale, cu modificările și completările ulterioare;

- prevederile Ordonanței de Urgență a Guvernului nr. 63/2010 pentru modificarea și completarea Legii nr. 273/2006 privind finanțele publice locale, precum și pentru stabilirea unor măsuri financiare;

- prevederile Ordinului nr. 63/2014 al Ministrului Dezvoltării Regionale și Administrației Publice privind revizuirea mediei numărului de locuitori prevăzute în tabelul 2 din anexa la Ordonanța de urgență a Guvernului nr. 63/2010 pentru modificarea și completarea Legii nr. 273/2006 privind finanțele publice locale, precum și pentru stabilirea unor măsuri financiare;

- adresa Instituției Prefectului Ialomița nr. 2552 din 18.02.2016 prin care se comunică numărul maxim de posturi aferent anului 2016 ;

- prevederile Hotărârii de Guvern nr. 1609/2009 privind înființarea camerelor agricole județene, prin reorganizarea oficiilor/centrelor de consultanță agricolă județene, aflate în subordinea Agenției Naționale de Consultanță Agricolă;

- prevederile Legii-cadru nr. 284/2010 privind salarizarea unitară a personalului plătit din fonduri publice;

- prevederile Ordonanței de urgență a Guvernului nr. 57/ 2015 privind salarizarea personalului plătit din fonduri publice în anul 2016, prorogarea unor termene, precum și unele măsuri fiscal-bugetare;

În temeiul art. 97 alin.(1) din Legea administrației publice locale nr. 215/2001, republicată, cu modificările și completările ulterioare,

HOTĂRĂȘTE:

Art.1 Se aprobă organigrama Camerei Agricole Județene Ialomița, potrivit anexei nr. 1 care face parte integrantă din prezenta hotărâre.

Art.2 Se aprobă statul de funcții al Camerei Agricole Județene Ialomița, potrivit anexei nr. 2 care face parte integrantă din prezenta hotărâre.

Art.3 La data intrării în vigoare a prezentei hotărâri se abroga art. 2 al Hotărârii Consiliului Județean Ialomița nr.32 din 29.05.2013 privind aprobarea organigramei, statului de funcții și funcțiilor publice din cadrul Direcției Județene de Evidență a Persoanelor Ialomița și Camerei Agricole Județene Ialomița

Art.4 Prezenta hotărâre devine obligatorie și produce efecte de la data comunicării.

Art.5 Prin grija Direcției Coordonare Organizare, prezenta hotărâre se va comunica, spre ducere la îndeplinire, Camerei Agricole Județene Ialomița și Direcției Buget Finanțe din cadrul aparatului de specialitate al Consiliului Județean Ialomița și, spre știință, Agenției Naționale a Funcționarilor Publici, urmând să fie publicată pe site-ul Consiliului Județean Ialomița.

p. PREȘEDINTE,

VICEPREȘEDINTE
Ștefan MUȘOIU

Avizat pentru legalitate,
Secretarul județului Ialomița
Adrian Robert IONESCU

ORGANIGRAMA

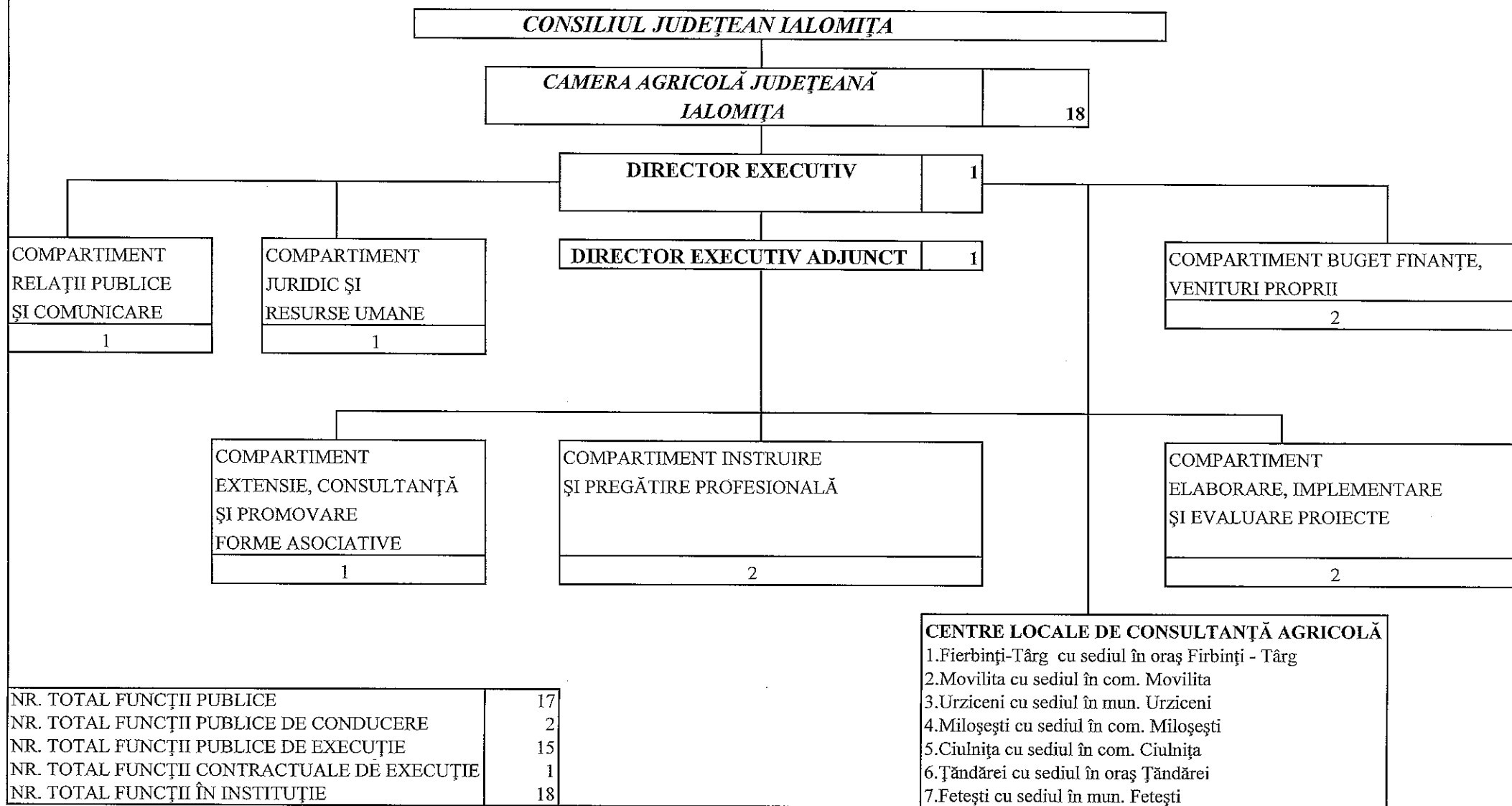

CONSILIUL JUDEȚEAN IALOMIȚA
CAMERA AGRICOLĂ JUDEȚEANĂ
IALOMIȚA

Anexa nr. 2
 LA HOTARAREA CONSILIULUI
 JUDEȚEAN IALOMIȚA
 NR. 40 / 21.04.2016

STAT DE FUNCȚII

Nr. crt.	STRUCTURA	ID post funcții publice	Funcția publică		Clasa	Gradul profesional	Nivelul studiilor	Nr. posturi	Funcția contractuală		Gradul/Treapta profesională	Nivelul studiilor	Nr. posturi
			de conducere	de execuție					de conducere	de execuție			
1		416984	Director executiv		I	II	S	1					
2		416985	Director executiv adjunct		I	II	S	1					
COMPARTIMENT BUGET FINANȚE, VENITURI PROPRII													
3										șofer	I		1
4		351856		consilier	I	asistent	S	1					
COMPARTIMENT JURIDIC ȘI RESURSE UMANE													
5		351865		Consilier	I	superior	S	1					
COMPARTIMENT RELAȚII PUBLICE ȘI COMUNICARE													
6		351852		Consilier	I	superior	S	1					
COMPARTIMENT EXTENSIE, CONSULTANȚA ȘI PROMOVARE FORME ASOCIATIVE													
7		351854		Consilier	I	superior	S	1					
COMPARTIMENT INSTRUIRE ȘI PREGĂTIRE PROFESIONALĂ													
8		351853		Consilier	I	superior	S	1					
9		351866		Consilier	I	superior	S	1					
COMPARTIMENT ELABORARE, IMPLEMENTARE ȘI EVALUARE PROIECTE													
10		351855		Consilier	I	superior	S	1					
11		351857		Consilier	I	superior	S	1					
CENTRELE DE CONSULTANȚA AGRICOLĂ													
12		351858		Consilier	I	superior	S	1					
13		351859		Consilier	I	superior	S	1					
14		351860		Consilier	I	superior	S	1					
15		351861		Consilier	I	superior	S	1					
16		351862		Consilier	I	superior	S	1					
17		351863		Consilier	I	superior	S	1					
18		351864		Consilier	I	superior	S	1					

NR. TOTAL FUNCȚII PUBLICE	17
NR. TOTAL FUNCȚII PUBLICE DE CONDUCERE	2
NR. TOTAL FUNCȚII PUBLICE DE EXECUȚIE	15
NR. TOTAL FUNCȚII CONTRACTUALE DE EXECUȚIE	1
NR. TOTAL FUNCȚII ÎN INSTITUȚIE	18



HOTĂRÂRE

privind aprobarea organigramei și statului de funcții ale Direcției Județene de Evidență a Persoanelor Ialomița

Consiliul Județean Ialomița,

Având în vedere:

- Expunerea de motive nr. 3068 din 06.04.2016 a Vicepreședintelui Consiliului Județean Ialomița;

- Dispoziția Președintelui Consiliului Județean Ialomița nr. 111 din 19.05.2015 privind adoptarea unor măsuri organizatorice pe perioada dispunerii măsurii controlului judiciar față de Președintele Consiliului Județean Ialomița;

- Anexa nr.16 la Hotărârea Consiliului Județean Ialomița nr. 14 din 27.01.2016 privind aprobarea bugetului general al județului Ialomița, pe anul 2016,

Examinând:

- Adresa 386 din 18.02.2016 a Direcției Județene de Evidență a Persoanelor Ialomița;

- Raportul nr. 3211 din 11.04.2016 al Direcției Buget Finanțe;

- Raportul nr. 3554 din 19.04.2016 al Comisiei juridică de disciplină, drepturi, obligații și incompatibilități;

- Raportul nr. 3568 din 19.04.2016 al Comisiei pentru muncă, sănătate, asistență socială și familie,

În conformitate cu:

- prevederile art. 91 alin.(1) lit.a) și alin.(2) lit.c) din Legea administrației publice locale nr.215/2001, republicată, cu modificările și completările ulterioare;

- prevederile Legii nr. 188/1999 privind Statutul funcționarilor publici, republicată, cu modificările și completările ulterioare;

- prevederile Legii nr. 273/2006 privind finanțele publice locale, cu modificările și completările ulterioare;

- prevederile Ordonanței de Urgență a Guvernului nr. 63/2010 pentru modificarea și completarea Legii nr. 273/2006 privind finanțele publice locale, precum și pentru stabilirea unor măsuri financiare;

- prevederile Ordinului nr. 63/2014 al Ministrului Dezvoltării Regionale și Administrației Publice privind revizuirea mediei numărului de locuitori prevăzute în tabelul 2 din anexa la Ordonanța de urgență a Guvernului nr. 63/2010 pentru modificarea și completarea Legii nr. 273/2006 privind finanțele publice locale, precum și pentru stabilirea unor măsuri financiare;

- adresa Instituției Prefectului Ialomița nr. 2552 din 18.02.2016 prin care se comunică numărul maxim de posturi aferent anului 2016 ;

- prevederile Ordonanței Guvernului nr. 84 din 30 august 2001 privind înființarea, organizarea și funcționarea serviciilor publice comunitare de evidență a persoanelor, cu modificările și completările ulterioare;

- prevederile Legii-cadru nr. 284/2010 privind salarizarea unitară a personalului plătit din fonduri publice;

- prevederile Ordonanței de urgență a Guvernului nr. 57/ 2015 privind salarizarea personalului plătit din fonduri publice în anul 2016, prorogarea unor termene, precum și unele măsuri fiscal-bugetare;

În temeiul art. 97 alin.(1) din Legea administrației publice locale nr. 215/2001, republicată, cu modificările și completările ulterioare,

HOTĂRĂȘTE:

Art.1 Se aprobă organigrama Direcției Județene de Evidență a Persoanelor Ialomița, potrivit anexei nr. 1, care face parte integrantă din prezenta hotărâre.

Art.2 Se aprobă statul de funcții al Direcției Județene de Evidență a Persoanelor Ialomița, potrivit anexei nr. 2, care face parte integrantă din prezenta hotărâre.

Art.3 La data intrării în vigoare a prezentei hotărâri se abroga art. 1 al Hotărârii Consiliului Județean Ialomița nr. 32 din 29.05.2013 privind aprobarea organigramei, statului de funcții și funcțiilor publice din cadrul Direcției Județene de Evidență a Persoanelor Ialomița și Camerei Agricole Județene Ialomița

Art.4 Prezenta hotărâre devine obligatorie și produce efecte de la data comunicării.

Art.5 Prin grija Direcției Coordonare Organizare, prezenta hotărâre se va comunica, spre ducere la îndeplinire, Direcției Județene de Evidență a Persoanelor Ialomița și Direcției Buget Finanțe din cadrul aparatului de specialitate al Consiliului Județean Ialomița și, spre știință, Agenției Naționale a Funcționarilor Publici, urmând să fie publicată pe site-ul Consiliului Județean Ialomița.

**p. PREȘEDINTE,
VICEPREȘEDINTE
Ștefan MUȘOIU**

**Avizat pentru legalitate.
Secretarul județului Ialomița
Adrian Robert IONESCU**

ORGANIGRAMA
DIRECȚIEI JUDEȚENE DE EVIDENȚĂ A PERSOANELOR IALOMIȚA

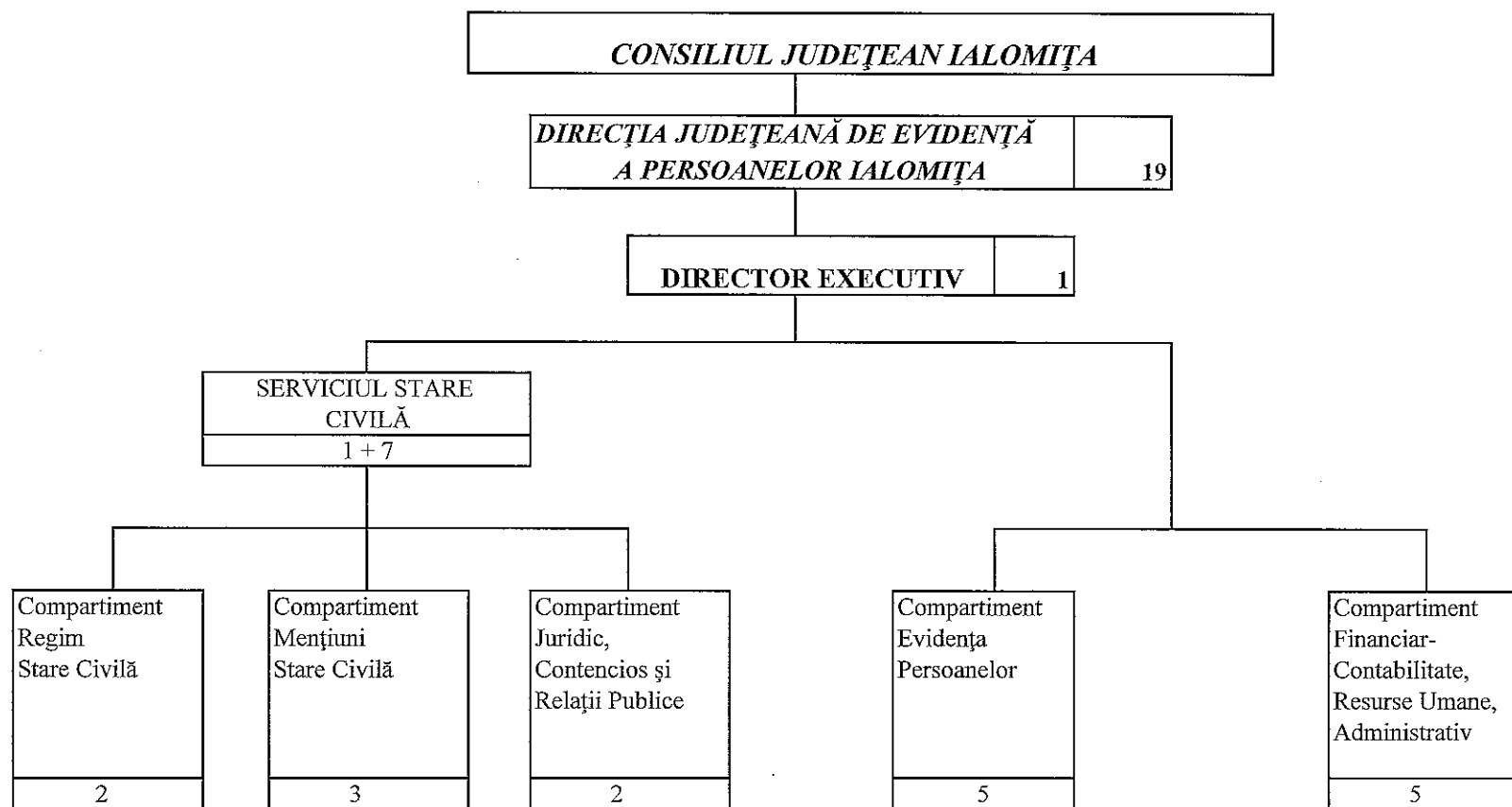

NR. TOTAL FUNCȚII PUBLICE	17
NR. TOTAL FUNCȚII PUBLICE DE CONDUCERE	2
NR. TOTAL FUNCȚII PUBLICE DE EXECUȚIE	15
NR. TOTAL FUNCȚII CONTRACTUALE DE EXECUȚIE	2
NR. TOTAL FUNCȚII ÎN INSTITUȚIE	19

STAT DE FUNCȚII

Nr. crt.	STRUCTURA	ID post funcții publice	Funcția publică		Clasa	Gradul profesional	Nivelul studiilor	Nr. posturi	Funcția contractuală		Gradul/Treapta profesională	Nivelul studiilor	Nr. posturi
			de conducere	de execuție					de conducere	de execuție			
1		211890	Director executiv		I	II	S	1					
	SERVICIUL STARE CIVILA												
2		211891	Șef serviciu		I	II	S	1					
	COMPARTIMENT REGIM STARE CIVILA												
3		211902		Consilier	I	principal	S	1					
4		211903		Consilier	I	principal	S	1					
	COMPARTIMENT MENȚIUNI STARE CIVILA												
5		211894		Consilier	I	superior	S	1					
6		211898		Consilier	I	principal	S	1					
7		211904		Consilier	I	debutant	S	1					
	COMPARTIMENT JURIDIC, CONTENCIOS ȘI RELAȚII PUBLICE												
8		211906		Consilier juridic	I	asistent	S	1					
9		211899		Consilier	I	principal	S	1					
	COMPARTIMENT EVIDENȚA PERSOANELOR												
10		211905		Consilier juridic	I	debutant	S	1					
11		211897		Consilier	I	principal	S	1					
12		211895		Consilier	I	principal	S	1					
13		211896		Consilier	I	principal	S	1					
14		211901		Referent	III	superior	M	1					
	COMPARTIMENT FINANCIAR - CONTABILITATE, RESURSE UMANE, ADMINISTRATIV												
15		211892		Inspector	I	superior	S	1					
16		211893		Inspector	I	asistent	S	1					
17		211900		Inspector	I	debutant	S	1					
18											Șofer	I	I
19											Îngrijitor		I

NR. TOTAL FUNCȚII PUBLICE	17
NR. TOTAL FUNCȚII PUBLICE DE CONDUCERE	2
NR. TOTAL FUNCȚII PUBLICE DE EXECUȚIE	15
NR. TOTAL FUNCȚII CONTRACTUALE DE EXECUȚIE	2
NR. TOTAL FUNCȚII ÎN INSTITUȚIE	19



HOTĂRÂRE

privind aprobarea contului anual de execuție a bugetului propriu al județului Ialomița și a situațiilor financiare pe anul 2015

Consiliul Județean Ialomița,

Având în vedere:

- Expunerea de motive nr.2483 din 22.03.2016 a Vicepreședintelui Consiliului Județean Ialomița;

- Dispoziția Președintelui Consiliului Județean Ialomița nr. 111 din 19.05.2015 privind adoptarea unor măsuri organizatorice pe perioada dispunerii măsurii controlului judiciar față de Președintele Consiliului Județean Ialomița,

Examinând:

- Raportul nr. 2529 din 23.03.2016 al Direcției Buget Finanțe;

- Raportul nr. 3555 din 19.04.2016 al Comisiei juridice, de disciplină, drepturi, obligații și incompatibilități;

- Raportul nr. 3500 din 19.04.2016 al Comisiei economico-financiare și agricultură;

- Raportul nr. 3514 din 19.04.2016 al Comisiei pentru învățământ, cultură, culte, tineret, colaborarea cu societatea civilă și relații externe;

- Raportul nr. 3518 din 19.04.2016 al Comisiei de urbanism, amenajarea teritoriului, dezvoltare regională, protecția mediului și turism;

- Raportul nr. 3569 din 19.04.2016 al Comisiei pentru muncă, sănătate, asistență socială și familie,

În conformitate cu:

- prevederile art.91 alin.(3) lit. a) și art.104 alin.(4) lit. b) din Legea administrației publice locale nr. 215/2001, republicată, cu modificările și completările ulterioare;

- prevederile art. 57 din Legea nr.273/2006 privind finanțele publice locale, cu modificările și completările ulterioare,

În temeiul art. 97 alin. (1) din Legea administrației publice locale nr. 215/2001, republicată, cu modificările și completările ulterioare,

HOTĂRĂȘTE:

Art.1 Se aprobă contul anual de execuție a bugetului propriu al județului Ialomița, conform anexei care face parte integrantă din prezenta hotărâre, precum și situațiile financiare pe anul 2015, cu anexele aferente.

Art.2 Prezenta hotărâre devine obligatorie și produce efecte de la data aducerii la cunoștință publică.

Art.3 Prin grija Direcției Coordonare Organizare, prezenta hotărâre va fi comunicată direcțiilor de specialitate și instituțiilor implicate, urmând să fie publicată pe site-ul Consiliului Județean Ialomița.

**p. PREȘEDINTE
VICEPREȘEDINTE
Ștefan MUȘOIU**

**Contrasemnează
Secretarul județului Ialomița,
Adrian-Robert IONESCU**

*Nr. 42
Adoptată la Slobozia
Astăzi 21.04. 2016*

*Rd./Oc.
TGV
2 ex.*

CONTUL ANUAL DE EXECUȚIE A BUGETULUI PROPRIU AL JUDEȚULUI IALOMIȚA PENTRU ANUL 2015

I. BUGETUL LOCAL

Nr. rd.	Denumirea indicatorilor	Cod	Prevederi bugetare inițiale (lei)	Prevederi bugetare definitive (lei)	Încasări realizate (lei)
A	B	C	1	2	3
1	VENITURI - TOTAL (rd.55+rd.98)	00.01	146.580.000	162.021.000	152.513.420
2	I. VENITURI CURENTE (rd.3+rd.19)	00.02	107.341.000	118.416.500	114.735.394
3	A. VENITURI FISCALE (rd.4+rd.9)	00.03	103.388.000	114.237.000	110.393.495
4	A1. IMPOZIT PE VENIT, PROFIT ȘI CÂȘTIGURI DIN CAPITAL (rd.5)	00.04	34.785.000	36.693.000	35.935.312
5	A1.2. IMPOZIT PE VENIT, PROFIT, ȘI CÂȘTIGURI DIN CAPITAL DE LA PERSOANE FIZICE (rd.6)	00.06	34.785.000	36.693.000	35.935.312
6	Cote și sume defalcate din impozitul pe venit (rd.7+rd.8)	04.02	34.785.000	36.693.000	35.935.312
7	Cote defalcate din impozitul pe venit	04.02.01	17.702.000	19.357.000	18.957.478
8	Sume alocate din cotele defalcate din impozitul pe venit pentru echilibrarea bugetelor locale	04.02.04	17.083.000	17.336.000	16.977.834
9	A4. IMPOZITE ȘI TAXE PE BUNURI ȘI SERVICII (rd.10+rd.14)	00.10	68.603.000	77.544.000	74.458.183
10	Sume defalcate din TVA (rd.11 la rd.13)	11.02	67.943.000	76.984.000	73.842.215
11	Sume defalcate din taxa pe valoarea adăugată pt.finanțarea cheltuielilor descentralizate la nivelul județelor	11.02.01	25.453.000	26.608.000	23.466.215
12	Sume defalcate din taxa pe valoarea adăugată pentru drumuri	11.02.05	-	3.500.000	3.500.000
13	Sume defalcate din taxa pe valoarea adăugată pentru echilibrarea bugetelor locale	11.02.06	42.490.000	46.876.000	46.876.000
14	Taxe pe utilizarea bunurilor, autorizarea utilizării bunurilor sau pe desfășurarea de activități (rd.15+rd.18)	16.02	660.000	560.000	615.968
15	Taxa asupra mijloacelor de transport (rd.16+rd.17)	16.02.02	500.000	400.000	443.675
16	Taxa asupra mijloacelor de transport deținute de persoane fizice	16.02.02.01	50.000	50.000	61.639
17	Taxa asupra mijloacelor de transport deținute de persoane juridice	16.02.02.02	450.000	350.000	382.036
18	Taxe și tarife pentru eliberarea de licențe și autorizații de funcționare	16.02.03	160.000	160.000	172.293
19	C. VENITURI NEFISCALE (rd.20+rd.26)	00.12	3.953.000	4.179.500	4.341.899
20	C1. VENITURI DIN PROPRIETATE (rd.21)	00.13	3.942.000	3.956.000	3.972.717
21	Venituri din proprietate (rd.22+rd.24)	30.02	3.942.000	3.956.000	3.972.717
22	Venituri din concesiuni și închirieri (rd.23)	30.02.05	3.715.000	3.615.000	3.632.429
23	Alte venituri din concesiuni și închirieri	30.02.05.30	3.715.000	3.615.000	3.632.429
24	Venituri din dividende (rd.25)	30.02.08	227.000	341.000	340.288
25	Venituri din dividende de la alți plătitori	30.02.08.02	227.000	341.000	340.288
26	C2. VÂNZĂRI DE BUNURI ȘI SERVICII (rd.27+rd.29+rd.31+rd.33)	00.14	11.000	223.500	369.182
27	Venituri din prestări de servicii și alte activități (d.28)	33.02	10.000	11.000	11.623
28	Alte venituri din prestări de servicii și alte activități	33.02.50	10.000	11.000	11.623
29	Amenzi, penalități și confiscări (rd.30)	35.02	-	105.000	356.348
30	Alte amenzi, penalități și confiscări	35.02.50	-	105.000	356.348
31	Diverse venituri (rd.32)	36.02	1.000	107.500	1.211
32	Alte venituri	36.02.50	1.000	107.500	1.211
33	Transferuri voluntare, altele decât subvențiile (rd.34+rd.35)	37.02	-	-	-
34	Vărsăminte din secțiunea de funcționare pentru finanțarea secțiunii de dezvoltare a bugetului local	37.02.03	- 37.130.000	- 42.596.900	- 16.826.789
35	Vărsăminte din secțiunea de funcționare	37.02.04	37.130.000	42.596.900	16.826.789

Nr. rd.	Denumirea indicatorilor	Cod	Prevederi bugetare inițiale (lei)	Prevederi bugetare definitive (lei)	Încasări realizate (lei)
A	B	C	1	2	3
36	IV. SUBVENȚII (rd.37)	00.17	34.155.000	38.237.500	36.190.671
37	SUBVENȚII DE LA ALTE NIVELE ALE ADMINISTRAȚIEI PUBLICE (rd.38+rd.46)	00.18	34.155.000	38.237.500	36.190.671
38	Subvenții de la bugetul de stat (rd.39+rd.42)	42.02	34.155.000	38.145.000	36.098.391
39	A. De Capital (rd.40+rd.41)		1.258.000	4.774.000	2.898.549
40	Subvenții de la bugetul de stat către bugetele locale necesare susținerii derulării proiectelor finanțate din fonduri externe nerambursabile	42.02.20	1.258.000	1.128.000	176.849
41	Finanțarea Programului Național de Dezvoltare Locală	42.02.65	-	3.646.000	2.721.700
42	B. Curente (rd.43 la rd.45)		32.897.000	33.371.000	33.199.842
43	Finanțarea drepturilor acordate persoanelor cu handicap	42.02.21	32.222.000	32.469.000	32.381.344
44	Subvenții din bugetul de stat pentru finanțarea unităților de asistență medico-sociale	42.02.35	175.000	252.000	246.151
45	Subvenții de la bugetul de stat pentru finanțarea camerelor agricole	42.02.44	500.000	650.000	572.347
46	Subvenții de la alte administrații (rd.47)	43.02	-	92.500	92.280
47	Alte subvenții primite de la administrația centrală pentru finanțarea unor activități	43.02.20	-	92.500	92.280
48	SUME PRIMITE DE LA UE ÎN CONTUL PLĂȚILOR EFECTUATE (rd.49+rd.52)	45.02	5.084.000	5.367.000	1.587.355
49	Fondul European de Dezvoltare Regională (rd.50+rd.51)	45.02.01	3.589.000	3.589.000	17.536
50	Sume primite în contul plăților efectuate în anul curent	45.02.01.01	3.529.000	3.529.000	-
51	Sume primite în contul plăților efectuate în anii anteriori	45.02.01.02	60.000	60.000	17.536
52	Fondul Social European (rd.53+rd.54)	45.02.02	1.495.000	1.778.000	1.604.891
53	Sume primite în contul plăților efectuate în anul curent	45.02.02.01	1.083.000	1.416.000	1.342.418
54	Sume primite în contul plăților efectuate în anii anteriori	45.02.02.02	412.000	362.000	262.473
55	VENITURI - SECȚIUNEA DE FUNCȚIONARE	00.01	103.108.000	109.283.100	131.206.727
56	I. VENITURI CURENTE (rd.57+rd.73)	00.02	70.211.000	75.819.600	97.908.605
57	A. VENITURI FISCALE (rd.58+rd.63)	00.03	103.388.000	114.237.000	110.393.495
58	A1. IMPOZIT PE VENIT, PROFIT ȘI CÂȘTIGURI DIN CAPITAL (rd.59)	00.04	34.785.000	36.693.000	35.935.312
59	A1.2. IMPOZIT PE VENIT, PROFIT, ȘI CÂȘTIGURI DIN CAPITAL DE LA PERSOANE FIZICE (rd.60)	00.06	34.785.000	36.693.000	35.935.312
60	Cote și sume defalcate din impozitul pe venit (rd.61+rd.62)	04.02	34.785.000	36.693.000	35.935.312
61	Cote defalcate din impozitul pe venit	04.02.01	17.702.000	19.357.000	18.957.478
62	Sume alocate din cotele defalcate din impozitul pe venit pentru echilibrarea bugetelor locale	04.02.04	17.083.000	17.336.000	16.977.834
63	A4. IMPOZITE ȘI TAXE PE BUNURI ȘI SERVICII (rd.64+rd.68)	00.10	68.603.000	77.544.000	74.458.183
64	Sume defalcate din TVA (rd.65 la rd.67)	11.02	67.943.000	76.984.000	73.842.215
65	Sume defalcate din taxa pe valoarea adăugată pentru finanțarea cheltuielilor descentralizate la nivelul județelor	11.02.01	25.453.000	26.608.000	23.466.215
66	Sume defalcate din taxa pe valoarea adăugată pentru drumuri	11.02.05	-	3.500.000	3.500.000
67	Sume defalcate din taxa pe valoarea adăugată pentru echilibrarea bugetelor locale	11.02.06	42.490.000	46.876.000	46.876.000
68	Taxe pe utilizarea bunurilor, autorizarea utilizării bunurilor sau pe desfășurarea de activități (rd.69+rd.72)	16.02	660.000	560.000	615.968
69	Taxa asupra mijloacelor de transport (rd.70+rd.71)	16.02.02	500.000	400.000	443.675
70	Taxa asupra mijloacelor de transport deținute de persoane fizice	16.02.02.01	50.000	50.000	61.639
71	Taxa asupra mijloacelor de transport deținute de persoane juridice	16.02.02.02	450.000	350.000	382.036
72	Taxe și tarife pentru eliberarea de licențe și autorizații de funcționare	16.02.03	160.000	160.000	172.293
73	C. VENITURI NEFISCALE (rd.74+rd.80)	00.12	- 33.177.000	- 38.417.400	- 12.484.890
74	C1. VENITURI DIN PROPRIETATE (rd.75)	00.13	3.942.000	3.956.000	3.972.717
75	Venituri din proprietate (rd.76+rd.78)	30.02	3.942.000	3.956.000	3.972.717
76	Venituri din concesiuni și închirieri (rd.77)	30.02.05	3.715.000	3.615.000	3.632.429
77	Alte venituri din concesiuni și închirieri	30.02.05.30	3.715.000	3.615.000	3.632.429

Nr. rd.	Denumirea indicatorilor	Cod	Prevederi bugetare inițiale (lei)	Prevederi bugetare definitive (lei)	Încasări realizate (lei)
A	B	C	1	2	3
78	Venituri din dividende (rd.79)	30.02.08	227.000	341.000	340.288
79	Venituri din dividende de la alți plătitori	30.02.08.02	227.000	341.000	340.288
80	C2. VÂNZĂRI DE BUNURI ȘI SERVICII (rd.81+rd.83+rd.85+rd.87)	00.14	- 37.119.000	- 42.373.400	- 16.457.607
81	Venituri din prestări de servicii și alte activități (rd.82)	33.02	10.000	11.000	11.623
82	Alte venituri din prestări de servicii și alte activități	33.02.50	10.000	11.000	11.623
83	Amenzi, penalități și confiscări (rd.84)	35.02	-	105.000	356.348
84	Alte amenzi, penalități și confiscări	35.02.50	-	105.000	356.348
85	Diverse venituri (rd.86)	36.02	1.000	107.500	1.211
86	Alte venituri	36.02.50	1.000	107.500	1.211
87	Transferuri voluntare, altele decât subvențiile (rd.88)	37.02	- 37.130.000	- 42.596.900	- 16.826.789
88	Vărsăminte din secțiunea de funcționare pentru finanțarea secțiunii de dezvoltare a bugetului local	37.02.03	- 37.130.000	- 42.596.900	- 16.826.789
89	IV. SUBVENȚII (rd.90)	00.17	32.897.000	33.463.500	33.292.122
90	SUBVENȚII DE LA ALTE NIVELE ALE ADMINISTRAȚIEI PUBLICE (rd.91+rd.96)	00.18	32.897.000	33.463.500	33.292.122
91	Subvenții de la bugetul de stat (rd.92)	42.02	32.897.000	33.371.000	33.199.842
92	B. Curente (rd.92 la rd.95)		32.897.000	33.371.000	33.199.842
93	Finanțarea drepturilor acordate persoanelor cu handicap	42.02.21	32.222.000	32.469.000	32.381.344
94	Subvenții din bugetul de stat pentru finanțarea unităților de asistență medico-sociale	42.02.35	175.000	252.000	246.151
95	Subvenții de la bugetul de stat pentru finanțarea camerelor agricole	42.02.44	500.000	650.000	572.347
96	Subvenții de la alte administrații (rd.97)	43.02	-	92.500	92.280
97	Alte subvenții primite de la administrația centrală pentru finanțarea unor activități	43.02.20	-	92.500	92.280
98	VENITURI - SECȚIUNEA DE DEZVOLTARE	00.01	43.472.000	52.737.900	21.312.693
99	I. VENITURI CURENTE (rd.100)	00.02	37.130.000	42.596.900	16.826.789
100	C. VENITURI NEFISCALE (rd.101)	00.12	37.130.000	42.596.900	16.826.789
101	C2. VÂNZĂRI DE BUNURI ȘI SERVICII (rd.102)	00.14	37.130.000	42.596.900	16.826.789
102	Transferuri voluntare, altele decât subvențiile (rd.103)	37.02	37.130.000	42.596.900	16.826.789
103	Vărsăminte din secțiunea de funcționare	37.02.04	37.130.000	42.596.900	16.826.789
104	IV. SUBVENȚII (rd.105)	00.17	1.258.000	4.774.000	2.898.549
105	SUBVENȚII DE LA ALTE NIVELE ALE ADMINISTRAȚIEI PUBLICE (rd.106)	00.18	1.258.000	4.774.000	2.898.549
106	Subvenții de la bugetul de stat (rd.107)	42.02	1.258.000	4.774.000	2.898.549
107	A. De Capital (rd.108+rd.109)		1.258.000	4.774.000	2.898.549
108	Subvenții de la bugetul de stat către bugetele locale necesare susținerii derulării proiectelor finanțate din fonduri externe nerambursabile	42.02.20	1.258.000	1.128.000	176.849
109	Finanțarea Programului Național de Dezvoltare Locală	42.02.65	-	3.646.000	2.721.700
110	SUME PRIMITE DE LA U.E. IN CONTUL PLĂȚILOR EFECTUATE (rd.111+rd.114)	45.02	5.084.000	5.367.000	1.587.355
111	Fondul European de Dezvoltare Regională (rd.112+rd.113)	45.02.01	3.589.000	3.589.000	- 17.536
112	Sume primite în contul plăților efectuate în anul curent	45.02.01.01	3.529.000	3.529.000	-
113	Sume primite în contul plăților efectuate în anii anteriori	45.02.01.02	60.000	60.000	- 17.536
114	Fondul Social European (rd.115+rd.116)	45.02.02	1.495.000	1.778.000	1.604.891
115	Sume primite în contul plăților efectuate în anul curent	45.02.02.01	1.083.000	1.416.000	1.342.418
116	Sume primite în contul plăților efectuate în anii anteriori	45.02.02.02	412.000	362.000	262.473

Nr. rd.	Denumirea indicatorilor	Cod	Credite bugetare inițiale (lei)	Credite bugetare definitive (lei)	Plăți efectuate (lei)
A	B	C	1	2	3
1	CHELTUIELI - TOTAL (rd.81+rd.156)	49.02	146.589.000	162.030.000	103.993.445
2	I. SERVICII PUBLICE GENERALE (rd.3+rd.6+rd.9)	50.02	19.219.000	20.533.500	10.941.260
3	Autorități publice și acțiuni externe (rd.4)	51.02	7.560.000	7.221.000	5.634.969
4	Autorități executive și legislative (rd.5)	51.02.01	7.560.000	7.221.000	5.634.969
5	Autorități executive	51.02.01.03	7.560.000	7.221.000	5.634.969
6	Alte servicii publice generale (rd.7+rd.8)	54.02	6.509.000	8.162.500	547.331
7	Fond de rezervă bugetară la dispoziția autorităților administrației publice	54.02.05	5.960.000	7.594.500	-
8	Servicii publice comunitare de evidență a persoanelor - Direcția Județeană de Evidență a Persoanelor	54.02.10	549.000	568.000	547.331
9	Tranzacții privind datoria publică și împrumuturi	55.02	5.150.000	5.150.000	4.758.960
10	II. APĂRARE, ORDINE PUBLICĂ ȘI SIGURANȚĂ NAȚIONALĂ (rd.11+rd.13)	59.02	536.000	521.000	419.952
11	Apărare (rd. 12)	60.02	276.000	294.000	272.807
12	Apărare națională	60.02.02	276.000	294.000	272.807
13	Ordine publică și siguranță națională (rd.14+rd.15)	61.02	260.000	227.000	147.145
14	Protecție civilă și protecția contra incendiilor	61.02.05	150.000	169.000	126.187
15	Alte cheltuieli în domeniul ordinii publice și siguranței naționale	61.02.50	110.000	58.000	20.958
16	III. CHELTUIELI SOCIAL-CULTURALE (rd.17+rd.28+rd.32+rd.45)	63.02	78.399.000	82.837.000	75.814.706
17	Învățământ (rd.18+rd.21+rd.23+rd.27)	65.02	11.375.000	11.563.000	8.549.977
18	Învățământ prescolar și primar (rd.19+rd.20)	65.02.03	4.334.000	4.224.000	2.500.140
19	Învățământ preșcolar	65.02.03.01	1.168.000	1.168.000	660.437
20	Învățământ primar	65.02.03.02	3.166.000	3.056.000	1.839.703
21	Învățământ secundar (rd.22)	65.02.04	2.561.000	2.509.000	1.498.324
22	Învățământ secundar inferior	65.02.04.01	2.561.000	2.509.000	1.498.324
23	Învățământ nedefinibil prin nivel (rd.24)	65.02.07	4.410.000	4.830.000	4.552.740
24	Învățământ special (rd.25+rd.26)	65.02.07.04	4.410.000	4.830.000	4.552.740
25	Învățământ special - Liceul Tehnologic Special „Ion Teodorescu”	65.02.07.04.A	3.034.000	3.402.000	3.147.826
26	Învățământ special - Centrul Județean de Resurse și Asistență Educațională	65.02.07.04.B	1.376.000	1.428.000	1.404.914
27	Alte cheltuieli în domeniul învățământului	65.02.50	70.000	-	1.227
28	Sănătate (rd.29)	66.02	4.015.000	6.715.000	5.887.179
29	Servicii medicale în unități sanitare cu paturi (rd.30+rd.31)	66.02.06	4.015.000	6.715.000	5.887.179
30	Spitale generale	66.02.06.01	3.840.000	6.463.000	5.641.028
31	Unități medico-sociale - Centrul de Asistență Medico-Socială Fierbinți-Tîrg	66.02.06.03	175.000	252.000	246.151
32	Cultură, recreere și religie (rd.33+rd.41+rd.43+rd.44)	67.02	7.807.000	7.963.000	7.237.905
33	Servicii culturale (rd.34+rd.35+rd.39+rd.40)	67.02.03	5.839.000	5.962.000	5.292.343
34	Biblioteci publice județene, comunale, orașenești, municipale - Biblioteca Județeană „Ștefan Bănuțescu”	67.02.03.02	551.000	556.000	549.408
35	Muzee (rd.36 la rd.38)	67.02.03.03	2.910.000	2.875.000	2.446.586
36	Muzee - Muzeul Agriculturii	67.02.03.03.A	1.394.000	1.332.000	1.250.756
37	Muzee - Muzeul Județean	67.02.03.03.B	1.516.000	1.428.000	1.195.830
38	Muzee - Consiliul Județean	67.02.03.03.C	-	115.000	-
39	Centre de conservarea și promovarea culturii tradiționale - Centrul Județean pentru Conservarea și Promovarea Culturii Tradiționale	67.02.03.08	905.000	985.000	980.615
40	Alte servicii culturale - Centrul Cultural UNESCO "Ionel Perlea"	67.02.03.30	1.473.000	1.546.000	1.315.734
41	Servicii recreative și sportive (rd.42)	67.02.05	35.000	35.000	-
42	Sport	67.02.05.01	35.000	35.000	-
43	Servicii religioase	67.02.06	1.773.000	1.966.000	1.945.879
44	Alte servicii în domeniile culturii, recreerii și religiei	67.02.50	160.000	-	317

Nr. rd.	Denumirea indicatorilor	Cod	Credite bugetare inițiale (lei)	Credite bugetare definitive (lei)	Plăți efectuate (lei)
A	B	C	1	2	3
45	Asigurări și asistență socială (rd.46+rd.49+rd.55+rd.56+rd.57)	68.02	55.202.000	56.596.000	54.139.645
46	Asistență acordată persoanelor în vârstă (rd.47+rd.48)	68.02.04	1.629.000	1.826.000	1.652.315
47	Asistență acordată persoanelor în vârstă - Cămin Persoane Vârșnice Balaciu	68.02.04 A	886.000	994.500	931.876
48	Asistență acordată persoanelor în vârstă - Cămin Persoane Vârșnice Fierbinți	68.02.04 B	743.000	831.500	720.439
49	Asistență socială în caz de boli și invalidități (rd.50)	68.02.05	36.405.000	36.885.500	36.398.722
50	Asistență socială în caz de invaliditate (rd.51 la rd.54)	68.02.05.02	36.405.000	36.885.500	36.398.722
51	Asistență socială în caz de invaliditate - D.G.A.S.P.C. - A.N.P.H.	68.02.05.02.A	32.222.000	32.469.000	32.381.344
52	Asistență socială în caz de invaliditate - D.G.A.S.P.C. - Centrul de Îngrijire și Asistență Socială	68.02.05.02.B	2.636.000	2.843.000	2.637.074
53	Asistență socială în caz de invaliditate - D.G.A.S.P.C. - Centrul de Recuperare Neuromotorie	68.02.05.02.C	128.000	132.000	123.522
54	Asistență socială în caz de invaliditate - D.G.A.S.P.C. - Centrul de Recuperare Movila	68.02.05.02.D	1.419.000	1.441.500	1.256.782
55	Asistență socială pentru familie și copii - D.G.A.S.P.C.	68.02.06	16.298.000	16.958.500	15.220.345
56	Unități de asistență medico-socială - Centrul de Asistență Medico-Socială Fierbinți Tîrg	68.02.12	845.000	926.000	868.436
57	Alte cheltuieli în domeniul asigurărilor și asistenței sociale (rd. 58)	68.02.50	25.000	-	173
58	Alte cheltuieli în domeniul asistenței sociale	68.02.50.50	25.000	-	173
59	IV. SERVICII DE DEZVOLTARE PUBLICĂ, LOCUINȚE, MEDIU ȘI APE (rd.60+rd.62)	69.02	584.000	723.500	393.923
60	Locuințe, servicii și dezvoltare publică (rd.61)	70.02	284.000	321.000	320.828
61	Alte servicii în domeniul locuințelor, serviciilor și dezvoltării comunale	70.02.50	284.000	321.000	320.828
62	Protecția mediului (rd.63)	74.02	300.000	402.500	73.095
63	Reducerea controlului poluării	74.02.03	300.000	402.500	73.095
64	V. ACȚIUNI ECONOMICE (rd.65+rd.68+rd.71+rd.74)	79.02	47.851.000	57.415.000	16.423.604
65	Acțiuni generale economice, comerciale și de munca (rd.66)	80.02	13.580.000	13.580.000	592.522
66	Acțiuni generale și comerciale (rd.67)	80.02.01	13.580.000	13.580.000	592.522
67	Programe de dezvoltare regională și socială	80.02.01.10	13.580.000	13.580.000	592.522
68	Agricultură, silvicultură, piscicultură și vânătoare (rd.69)	83.02	500.000	650.000	572.347
69	Agricultură (rd.70)	83.02.03	500.000	650.000	572.347
70	Camere agricole - Camera Agricolă Județeană	83.02.03.07	500.000	650.000	572.347
71	Transporturi (rd.72)	84.02	32.978.000	42.392.000	14.919.502
72	Transport rutier (rd.73)	84.02.03	32.978.000	42.392.000	14.919.502
73	Drumuri și poduri	84.02.03.01	32.978.000	42.392.000	14.919.502
74	Alte acțiuni economice (rd.75)	87.02	793.000	793.000	339.233
75	Proiecte de dezvoltare multifuncționale	87.02.05	793.000	793.000	339.233
76	VII. EXCEDENT/DEFICIT	96.02	9.000	9.000	48.519.975
77	Excedent	98.02	-	-	48.528.204
78	Excedentul secțiunii de funcționare	98.02.96	-	-	48.528.204
79	Deficit	99.02	9.000	9.000	8.229
80	Deficitul secțiunii de dezvoltare	99.02.97	9.000	9.000	8.229
81	CHELTUIELI - SECȚIUNEA DE FUNCȚIONARE	49.02	103.108.000	109.283.100	82.672.523
82	I. SERVICII PUBLICE GENERALE (rd.83+rd.86+rd.89)	50.02	16.992.000	18.217.500	9.212.682
83	Autorități publice și acțiuni externe (rd.84)	51.02	5.333.000	4.905.000	3.906.391
84	Autorități executive și legislative (rd.85)	51.02.01	5.333.000	4.905.000	3.906.391
85	Autorități executive	51.02.01.03	5.333.000	4.905.000	3.906.391
86	Alte servicii publice generale (rd.87+rd.88)	54.02	6.509.000	8.162.500	547.331
87	Fond de rezervă bugetară la dispoziția autorităților administrației publice	54.02.05	5.960.000	7.594.500	-
88	Servicii publice comunitare de evidență a persoanelor - Direcția Județeană de Evidență a Persoanelor	54.02.10	549.000	568.000	547.331
89	Tranzacții privind datoria publică și împrumuturi	55.02	5.150.000	5.150.000	4.758.960

Nr. rd.	Denumirea indicatorilor	Cod	Credite bugetare inițiale (lei)	Credite bugetare definitive (lei)	Plăți efectuate (lei)
A	B	C	1	2	3
90	II. APĂRARE, ORDINE PUBLICĂ ȘI SIGURANȚA NAȚIONALĂ (rd.91+rd.93)	59.02	536.000	484.000	386.914
91	Apărare (rd. 92)	60.02	276.000	276.000	257.925
92	Apărare națională	60.02.02	276.000	276.000	257.925
93	Ordine publică și siguranță națională (rd.94+rd.95)	61.02	260.000	208.000	128.989
94	Protecție civilă și protecția contra incendiilor	61.02.05	150.000	150.000	108.031
95	Alte cheltuieli în domeniul ordinii publice și siguranței naționale	61.02.50	110.000	58.000	20.958
96	III. CHELTUIELI SOCIAL-CULTURALE (rd.97+rd.108+rd.112+rd.124)	63.02	71.451.000	73.891.000	68.774.065
97	Învățământ (rd.98+rd.101+rd.103+rd.107)	65.02	11.375.000	11.563.000	8.549.977
98	Învățământ prescolar și primar (rd.99+rd.100)	65.02.03	4.334.000	4.224.000	2.500.140
99	Învățământ prescolar	65.02.03.01	1.168.000	1.168.000	660.437
100	Învățământ primar	65.02.03.02	3.166.000	3.056.000	1.839.703
101	Învățământ secundar (rd.102)	65.02.04	2.561.000	2.509.000	1.498.324
102	Învățământ secundar inferior	65.02.04.01	2.561.000	2.509.000	1.498.324
103	Învățământ nedefinit prin nivel (rd.104)	65.02.07	4.410.000	4.830.000	4.552.740
104	Învățământ special (rd.105+rd.106)	65.02.07.04	4.410.000	4.830.000	4.552.740
105	Învățământ special - Liceul Tehnologic Special „Ion Teodorescu”	65.02.07.04.A	3.034.000	3.402.000	3.147.826
106	Învățământ special - Centrul Județean de Resurse și Asistență Educațională	65.02.07.04.B	1.376.000	1.428.000	1.404.914
107	Alte cheltuieli în domeniul învățământului	65.02.50	70.000	-	1.227
108	Sănătate (rd.109)	66.02	875.000	1.652.000	1.646.151
109	Servicii medicale în unități sanitare cu paturi (rd.110+rd.111)	66.02.06	875.000	1.652.000	1.646.151
110	Spitale generale	66.02.06.01	700.000	1.400.000	1.400.000
111	Unități medico-sociale - Centrul de Asistență Medico-Socială Fierbinți-Tîrg	66.02.06.03	175.000	252.000	246.151
112	Cultură, recreere și religie (rd.113+rd.120+rd.122+rd.123)	67.02	7.807.000	7.848.000	7.237.905
113	Servicii culturale (rd.114+rd.115+rd.118+rd.119)	67.02.03	5.839.000	5.847.000	5.292.343
114	Biblioteci publice județene, comunale, orașenești, municipale - Biblioteca Județeană "Ștefan Bănulescu"	67.02.03.02	551.000	556.000	549.408
115	Muzee (rd.116+rd.117)	67.02.03.03	2.910.000	2.760.000	2.446.586
116	Muzee - Muzeul Agriculturii	67.02.03.03.A	1.394.000	1.332.000	1.250.756
117	Muzee - Muzeul Județean	67.02.03.03.B	1.516.000	1.428.000	1.195.830
118	Centre de conservarea și promovarea culturii tradiționale - Centrul Județean pentru Conservarea și Promovarea Culturii Tradiționale	67.02.03.08	905.000	985.000	980.615
119	Alte servicii culturale - Centrul Cultural UNESCO "Ionel Perlea"	67.02.03.30	1.473.000	1.546.000	1.315.734
120	Servicii recreative și sportive (rd.121)	67.02.05	35.000	35.000	-
121	Sport	67.02.05.01	35.000	35.000	-
122	Servicii religioase	67.02.06	1.773.000	1.966.000	1.945.879
123	Alte servicii în domeniile culturii, recreerii și religiei	67.02.50	160.000	-	317
124	Asigurări și asistență socială (rd.125+rd.128+rd.134+rd.135+rd.136)	68.02	51.394.000	52.828.000	51.340.032
125	Asistență acordată persoanelor în vârstă (rd.126+rd.127)	68.02.04	1.342.000	1.582.000	1.415.701
126	Asistență acordată persoanelor în vârstă - D.G.A.S.P.C. - Cămin Persoane Vârstnice Balaciu	68.02.04.A	630.000	780.000	718.361
127	Asistență acordată persoanelor în vârstă - D.G.A.S.P.C. - Cămin Persoane Vârstnice Fierbinți	68.02.04.B	712.000	802.000	697.340
128	Asistență socială în caz de boli și invalidități (rd.129)	68.02.05	36.305.000	36.781.000	36.379.743
129	Asistență socială în caz de invaliditate (rd.130 la rd.133)	68.02.05.02	36.305.000	36.781.000	36.379.743
130	Asistență socială în caz de invaliditate - D.G.A.S.P.C. - A.N.P.H.	68.02.05.02.A	32.222.000	32.469.000	32.381.344
131	Asistență socială în caz de invaliditate - D.G.A.S.P.C. - Centrul de Îngrijire și Asistență Socială	68.02.05.02.B	2.636.000	2.843.000	2.637.074
132	Asistență socială în caz de invaliditate - D.G.A.S.P.C. - Centrul de Recuperare Neuromotorie	68.02.05.02.C	128.000	132.000	123.522
133	Asistență socială în caz de invaliditate - D.G.A.S.P.C. - Centrul de Recuperare Movila	68.02.05.02.D	1.319.000	1.337.000	1.237.803

Nr. rd.	Denumirea Indicatorilor	Cod	Credite bugetare inițiale (lei)	Credite bugetare definitive (lei)	Plăți efectuate (lei)
A	B	C	1	2	3
134	Asistență socială pentru familie și copii - D.G.A.S.P.C.	68.02.06	12.877.000	13.539.000	12.676.325
135	Unități de asistență medico-socială - Centrul de Asistență Medico-Socială Fierbinți-Tîrg	68.02.12	845.000	926.000	868.436
136	Alte cheltuieli în domeniul asigurărilor și asistenței sociale (rd.137)	68.02.50	25.000	-	173
137	Alte cheltuieli în domeniul asistenței sociale	68.02.50.50	25.000	-	173
138	IV. SERVICII DE DEZVOLTARE PUBLICĂ, LOCUINȚE, MEDIU ȘI APE (rd.139+rd.141)	69.02	329.000	356.000	320.828
139	Locuințe, servicii și dezvoltare publică (rd.140)	70.02	284.000	321.000	320.828
140	Alte servicii în domeniul locuințelor, serviciilor și dezvoltării comunale	70.02.50	284.000	321.000	320.828
141	Protecția mediului (rd.142)	74.02	45.000	35.000	-
142	Reducerea controlului poluării	74.02.03	45.000	35.000	-
143	V. ACȚIUNI ECONOMICE (rd.144+rd.147+rd.150)	79.02	13.800.000	16.334.600	3.978.034
144	Acțiuni generale economice, comerciale și de munca (rd.145)	80.02	300.000	300.000	293.618
145	Acțiuni generale și comerciale (rd.146)	80.02.01	300.000	300.000	293.618
146	Programe de dezvoltare regională și socială	80.02.01.10	300.000	300.000	293.618
147	Agricultură, silvicultură, piscicultură și vânătoare (rd.148)	83.02	500.000	650.000	572.347
148	Agricultură (rd.149)	83.02.03	500.000	650.000	572.347
149	Camere agricole - Camera Agricolă Județeană	83.02.03.07	500.000	650.000	572.347
150	Transporturi (rd.151)	84.02	13.000.000	15.384.600	3.112.069
151	Transport rutier (rd.152)	84.02.03	13.000.000	15.384.600	3.112.069
152	Drumuri și poduri	84.02.03.01	13.000.000	15.384.600	3.112.069
153	VII. EXCEDENT/DEFICIT	96.02	-	-	48.528.204
154	Excedent	98.02	-	-	48.528.204
155	Excedentul secțiunii de funcționare	98.02.96	-	-	48.528.204
156	CHELTUIELI - SECȚIUNEA DE DEZVOLTARE	49.02	43.481.000	52.746.900	21.320.922
157	I. SERVICII PUBLICE GENERALE (rd.158)	50.02	2.227.000	2.316.000	1.728.578
158	Autorități publice și acțiuni externe (rd.159)	51.02	2.227.000	2.316.000	1.728.578
159	Autorități executive și legislative (rd.160)	51.02.01	2.227.000	2.316.000	1.728.578
160	Autorități executive	51.02.01.03	2.227.000	2.316.000	1.728.578
161	II. APĂRARE, ORDINE PUBLICĂ ȘI SIGURANȚĂ NAȚIONALĂ (rd.162 + rd.164)	59.02	-	37.000	33.038
162	Apărare (rd. 163)	60.02	-	18.000	14.882
163	Apărare națională	60.02.02	-	18.000	14.882
164	Ordine publică și siguranță națională (rd.165)	61.02	-	19.000	18.156
165	Protecție civilă și protecția contra incendiilor	61.02.05	-	19.000	18.156
166	III. CHELTUIELI SOCIAL-CULTURALE (rd.167+rd.170+rd.173)	63.02	6.948.000	8.946.000	7.040.641
167	Sănătate (rd.168)	66.02	3.140.000	5.063.000	4.241.028
168	Servicii medicale în unități sanitare cu paturi (rd.169)	66.02.06	3.140.000	5.063.000	4.241.028
169	Spitale generale	66.02.06.01	3.140.000	5.063.000	4.241.028
170	Cultură, recreere și religie (rd.171)	67.02	-	115.000	-
171	Servicii culturale (rd.172)	67.02.03	-	115.000	-
172	Muzee	67.02.03.03	-	115.000	-
173	Asigurări și asistență socială (rd.174+rd.177+rd.180)	68.02	3.808.000	3.768.000	2.799.613
174	Asistență acordată persoanelor în vârstă (rd.175+rd.176)	68.02.04	287.000	244.000	236.614
175	Asistență acordată persoanelor în vârstă - Cămin Persoane Vârstnice Balaciu	68.02.04 A	256.000	214.500	213.515
176	Asistență acordată persoanelor în vârstă - Cămin Persoane Vârstnice Fierbinți	68.02.04 B	31.000	29.500	23.099
177	Asistență socială în caz de boli și invalidități (rd.178)	68.02.05	100.000	104.500	18.979

Nr. rd.	Denumirea indicatorilor	Cod	Credite bugetare inițiale (lei)	Credite bugetare definitive (lei)	Plăți efectuate (lei)
A	B	C	1	2	3
178	Asistență socială în caz de invaliditate (rd.179)	68.02.05.02	100.000	104.500	18.979
179	Asistență socială în caz de invaliditate - D.G.A.S.P.C. - Centrul de Recuperare Movila	68.02.05.02.D	100.000	104.500	18.979
180	Asistență socială pentru familie și copii - D.G.A.S.P.C.	68.02.06	3.421.000	3.419.500	2.544.020
181	IV. SERVICII DE DEZVOLTARE PUBLICĂ, LOCUINȚE, MEDIU ȘI APE (rd.182)	69.02	255.000	367.500	73.095
182	Protecția mediului (rd.183)	74.02	255.000	367.500	73.095
183	Reducerea controlului poluării	74.02.03	255.000	367.500	73.095
184	V. ACȚIUNI ECONOMICE (rd.185+rd.188+rd.191)	79.02	34.051.000	41.080.400	12.445.570
185	Acțiuni generale economice, comerciale și de munca (rd.186)	80.02	13.280.000	13.280.000	298.904
186	Acțiuni generale și comerciale (rd.187)	80.02.01	13.280.000	13.280.000	298.904
187	Programe de dezvoltare regională și socială	80.02.01.10	13.280.000	13.280.000	298.904
188	Transporturi (rd.189)	84.02	19.978.000	27.007.400	11.807.433
189	Transport rutier (rd.190)	84.02.03	19.978.000	27.007.400	11.807.433
190	Drumuri și poduri	84.02.03.01	19.978.000	27.007.400	11.807.433
191	Alte acțiuni economice (rd.192)	87.02	793.000	793.000	339.233
192	Proiecte de dezvoltare multifuncționale	87.02.05	793.000	793.000	339.233
193	VII. EXCEDENT/DEFICIT	96.02	9.000	9.000	8.229
194	Deficit	99.02	9.000	9.000	8.229
195	Deficitul secțiunii de dezvoltare	99.02.97	9.000	9.000	8.229

II. BUGETUL INSTITUȚIILOR FINANȚATE PARȚIAL DIN VENITURI PROPRII

Nr. rd.	Denumirea indicatorilor	Cod	Prevederi bugetare inițiale (lei)	Prevederi bugetare definitive (lei)	Încasări realizate (lei)
A	B	C	1	2	3
1	VENITURI - TOTAL (rd.39+rd.71)	00.01	32.425.000	79.257.750	72.177.266
2	I. VENITURI CURENTE (rd.3)	00.02	16.337.000	59.701.750	54.275.237
3	C. Venituri nefiscale (rd.4+rd.10)	00.12	16.337.000	59.701.750	54.275.237
4	C1. Venituri din proprietate (rd.5+rd.8)	00.13	46.000	46.000	46.701
5	Venituri din proprietate (rd.6)	30.10	45.000	45.000	46.589
6	Venituri din concesiuni și închirieri (rd.7)	30.10.05	45.000	45.000	46.589
7	Alte venituri din concesiuni și închirieri de către instituțiile publice	30.10.05.30	45.000	45.000	46.589
8	Venituri din dobânzi (rd.9)	31.10	1.000	1.000	112
9	Alte venituri din dobânzi	31.10.03	1.000	1.000	112
10	C2. Vanzări de bunuri și servicii (rd.11+rd.22+24)	00.14	16.291.000	59.655.750	54.228.536
11	Venituri din prestări de servicii și alte activități (rd.12 la rd.21)	33.10	16.290.000	59.644.000	54.219.289
12	Taxe și alte venituri în învățământ	33.10.05	2.000	2.000	-
13	Venituri din prestări de servicii	33.10.08	1.839.000	1.850.000	1.980.345
14	Contribuția de întreținere a persoanelor asistate	33.10.13	150.000	150.000	139.564
15	Venituri din valorificarea produselor obținute din activitatea proprie sau anexă	33.10.16	8.000	10.000	9.814
16	Venituri din serbări și spectacole școlare, manifestări culturale, artistice și sportive	33.10.19	20.000	35.000	27.240
17	Venituri din contractele încheiate cu casele de asigurări de sănătate	33.10.21	13.028.000	47.461.000	41.743.779
18	Venituri din contractele încheiate cu D.S.P. din sume alocate de la bugetul de stat	33.10.30	706.000	7.421.000	7.709.795
19	Venituri din contractele încheiate cu D.S.P. din sume alocate din veniturile proprii ale Ministerul Sănătății	33.10.31	221.000	1.641.000	1.514.014
20	Venituri din contractele încheiate cu Institutul de medicină legală din sume alocate de la bugetul de stat	33.10.32	294.000	1.051.000	1.087.000
21	Alte venituri din prestări de servicii și alte activități	33.10.50	22.000	23.000	7.738

Nr. rd.	Denumirea indicatorilor	Cod	Prevederi bugetare inițiale (lei)	Prevederi bugetare definitive (lei)	Încasări realizate (lei)
A	B	C	1	2	3
22	Diverse venituri (rd.23)	36.10	1.000	3.000	697
23	Alte venituri	36.10.50	1.000	3.000	697
24	Transferuri voluntare, altele decat subvențiile (rd.25 la rd.27)	37.10	-	8.750	8.550
25	Donații și sponsorizări	37.10.01	-	8.750	8.550
26	Vărsăminte din secțiunea de funcționare pentru finanțarea secțiunii de dezvoltare a bugetului local	37.10.03	- 1.202.000	- 1.422.000	- 748.886
27	Vărsăminte din secțiunea de funcționare	37.10.04	1.202.000	1.422.000	748.886
28	II. VENITURI DIN CAPITAL (rd.29)	00.15	-	3.000	2.752
29	Venituri din valorificarea unor bunuri (rd.30+rd.31)	39.10	-	3.000	2.752
30	Venituri din valorificarea unor bunuri ale instituțiilor publice	39.10.01	-	3.000	2.588
31	Alte venituri din valorificarea unor bunuri	39.10.50	-	-	164
32	IV. SUBVENȚII (rd.33)	00.17	16.088.000	19.553.000	17.899.277
33	SUBVENȚII DE LA ALTE NIVELE ALE ADMINISTRAȚIEI PUBLICE (rd.34)	00.18	16.088.000	19.553.000	17.899.277
34	Subvenții de la alte administrații (rd.35 la rd.38)	43.10	16.088.000	19.553.000	17.899.277
35	Subvenții pentru instituțiile publice	43.10.09	11.818.000	12.423.000	11.507.001
36	Subvenții de la bugetele locale pentru finanțarea cheltuielilor curente în domeniul sănătății	43.10.10	700.000	1.400.000	1.400.000
37	Subvenții de la bugetele locale pentru finanțarea cheltuielilor de capital în domeniul sănătății	43.10.14	3.070.000	5.080.000	4.419.929
38	Subvenții de la bugetul local pentru finanțarea camerelor agricole	43.10.15	500.000	650.000	572.347
39	VENITURI - SECȚIUNEA DE FUNCȚIONARE	00.01	28.153.000	72.752.750	67.005.699
40	I. VENITURI CURENTE (rd.41)	00.02	15.135.000	58.279.750	53.526.351
41	C. Venituri nefiscale (rd.42+rd.48)	00.12	15.135.000	58.279.750	53.526.351
42	C1. Venituri din proprietate (rd.43+rd.46)	00.13	46.000	46.000	46.701
43	Venituri din proprietate (rd.44)	30.10	45.000	45.000	46.589
44	Venituri din concesiuni și închirieri (rd.45)	30.10.05	45.000	45.000	46.589
45	Alte venituri din concesiuni și închirieri de către instituțiile publice	30.10.05.30	45.000	45.000	46.589
46	Venituri din dobânzi (rd.47)	31.10	1.000	1.000	112
47	Alte venituri din dobânzi	31.10.03	1.000	1.000	112
48	C2. Vanzări de bunuri și servicii (rd.49+rd.60+rd.62)	00.14	15.089.000	58.233.750	53.479.650
49	Venituri din prestări de servicii și alte activități (rd.50 la rd.59)	33.10	16.290.000	59.644.000	54.219.289
50	Taxe și alte venituri în învățământ	33.10.05	2.000	2.000	-
51	Venituri din prestări de servicii	33.10.08	1.839.000	1.850.000	1.980.345
52	Contribuția de întreținere a persoanelor asistate	33.10.13	150.000	150.000	139.564
53	Venituri din valorificarea produselor obținute din activitatea proprie sau anexă	33.10.16	8.000	10.000	9.814
54	Venituri din serbări și spectacole școlare, manifestări culturale, artistice și sportive	33.10.19	20.000	35.000	27.240
55	Venituri din contractele încheiate cu casele de asigurări de sănătate	33.10.21	13.028.000	47.461.000	41.743.779
56	Venituri din contractele încheiate cu D.S.P. din sume alocate de la bugetul de stat	33.10.30	706.000	7.421.000	7.709.795
57	Venituri din contractele încheiate cu D.S.P. din sume alocate din veniturile proprii ale Ministerul Sănătății	33.10.31	221.000	1.641.000	1.514.014
58	Venituri din contractele încheiate cu Institutele de medicină legală din sume alocate de la bugetul de stat	33.10.32	294.000	1.051.000	1.087.000
59	Alte venituri din prestări de servicii și alte activități	33.10.50	22.000	23.000	7.738
60	Diverse venituri (rd.61)	36.10	1.000	3.000	697
61	Alte venituri	36.10.50	1.000	3.000	697
62	Transferuri voluntare, altele decat subvențiile (rd.63+rd.64)	37.10	- 1.202.000	- 1.413.250	- 740.336
63	Donații și sponsorizări	37.10.01	-	8.750	8.550
64	Vărsăminte din secțiunea de funcționare pentru finanțarea secțiunii de dezvoltare a bugetului local	37.10.03	- 1.202.000	- 1.422.000	- 748.886

Nr. rd.	Denumirea indicatorilor	Cod	Prevederi bugetare inițiale (lei)	Prevederi bugetare definitive (lei)	Încasări realizate (lei)
A	B	C	1	2	3
65	IV. SUBVENȚII (rd.66)	00.17	13.018.000	14.473.000	13.479.348
66	SUBVENȚII DE LA ALTE NIVELE ALE ADMINISTRAȚIEI PUBLICE (rd.67)	00.18	13.018.000	14.473.000	13.479.348
67	Subvenții de la alte administrații (rd.68 la rd.70)	43.10	13.018.000	14.473.000	13.479.348
68	Subvenții pentru instituțiile publice	43.10.09	11.818.000	12.423.000	11.507.001
69	Subvenții de la bugetele locale pentru finanțarea cheltuielilor curente în domeniul sănătății	43.10.10	700.000	1.400.000	1.400.000
70	Subvenții de la bugetul local pentru finanțarea camerelor agricole	43.10.15	500.000	650.000	572.347
71	VENITURI - SECȚIUNEA DE DEZVOLTARE	00.01	4.272.000	6.505.000	5.171.567
72	I. VENITURI CURENTE (rd.73)	00.02	1.202.000	1.422.000	748.886
73	C. Venituri nefiscale (rd.74)	00.12	1.202.000	1.422.000	748.886
74	C2. Vanzări de bunuri și servicii (rd.75)	00.14	1.202.000	1.422.000	748.886
75	Transferuri voluntare, altele decât subvențiile (rd.76)	37.10	1.202.000	1.422.000	748.886
76	Vărsăminte din secțiunea de funcționare	37.10.04	1.202.000	1.422.000	748.886
77	II. VENITURI DIN CAPITAL (rd.78)	00.15	-	3.000	2.752
78	Venituri din valorificarea unor bunuri (rd.79+rd.80)	39.10	-	3.000	2.752
79	Venituri din valorificarea unor bunuri ale instituțiilor publice	39.10.01	-	3.000	2.588
80	Alte venituri din valorificarea unor bunuri	39.10.50	-	-	164
81	IV. SUBVENȚII (rd.82)	00.17	3.070.000	5.080.000	4.419.929
82	SUBVENȚII DE LA ALTE NIVELE ALE ADMINISTRAȚIEI PUBLICE (rd.83)	00.18	3.070.000	5.080.000	4.419.929
83	Subvenții de la alte administrații (rd.84)	43.10	3.070.000	5.080.000	4.419.929
84	Subvenții de la bugetele locale pentru finanțarea cheltuielilor de capital în domeniul sănătății	43.10.14	3.070.000	5.080.000	4.419.929

Nr. rd.	Denumirea indicatorilor	Cod	Credite bugetare inițiale (lei)	Credite bugetare definitive (lei)	Plăți efectuate (lei)
A	B	C	1	2	3
1	CHELTUIELI - TOTAL (rd.37+rd.71)	49.10	33.525.000	80.357.750	71.088.477
2	I. SERVICII PUBLICE GENERALE (rd.3)	50.10	559.000	578.000	553.482
3	Alte servicii publice generale (rd.4)	54.10	559.000	578.000	553.482
4	Servicii publice comunitare de evidență a persoanelor - Direcția Județeană de Evidență a Persoanelor	54.10.10	559.000	578.000	553.482
5	III. CHELTUIELI SOCIAL-CULTURALE (rd.6+rd.11+rd.15+rd.24)	63.10	32.416.000	79.074.750	69.908.177
6	Învățământ (rd.7)	65.10	4.412.000	4.833.000	4.553.520
7	Învățământ nedefinitibil prin nivel (rd.8)	65.10.07	4.412.000	4.833.000	4.553.520
8	Învățământ special (rd.9+rd.10)	65.10.07.04	4.412.000	4.833.000	4.553.520
9	Învățământ special - Liceul Tehnologic Special „Ion Teodorescu”	65.10.07.04 A	3.035.000	3.404.000	3.148.606
10	Învățământ special - Centrul Județean de Resurse și Asistență Educațională	65.10.07.04 B	1.377.000	1.429.000	1.404.914
11	Sănătate (rd.12)	66.10	21.103.000	67.220.150	58.980.779
12	Servicii medicale în unități sanitare cu paturi (rd.13+rd.14)	66.10.06	21.103.000	67.220.150	58.980.779
13	Spitale generale - Spitalul Județean de Urgență Slobozia	66.10.06.01	20.928.000	66.968.150	58.734.628
14	Unități medico-sociale - Centrul de Asistență Medico-Socială Fierbinți-Tîrg	66.10.06.03	175.000	252.000	246.151
15	Cultura, recreere și religie (rd.16)	67.10	5.906.000	5.945.600	5.365.878
16	Servicii culturale (rd.17+rd.20+rd.21)	67.10.03	5.906.000	5.945.600	5.365.878
17	Muzee (rd.18+rd.19)	67.10.03.03	2.940.000	2.798.000	2.469.138

Nr. rd.	Denumirea indicatorilor	Cod	Credite bugetare inițiale (lei)	Credite bugetare definitive (lei)	Plăți efectuate (lei)
18	Muzee - Muzeul Agriculturii	67.10.03.03.A	1.409.000	1.347.000	1.264.608
19	Muzee - Muzeul Județean	67.10.03.03.B	1.531.000	1.451.000	1.204.530
20	Centre culturale - Centrul Cultural UNESCO "Ionel Perlea"	67.10.03.14	1.493.000	1.582.000	1.343.774
21	Alte servicii culturale (rd.22+rd.23)	67.10.03.30	1.473.000	1.565.600	1.552.966
22	Alte servicii culturale - Biblioteca Județeană "Ștefan Bănulescu"	67.10.03.30 A	553.000	560.600	552.619
23	Alte servicii culturale - Centrul pentru Conservarea și Promovarea Culturii Tradiționale	67.10.03.30 B	920.000	1.005.000	1.000.347
24	Asigurări și asistență socială (rd.25)	68.10	995.000	1.076.000	1.008.000
25	Unități de asistență medico-socială - Centrul de Asistență Medico-Socială Fierbinți Tîrg	68.10.12	995.000	1.076.000	1.008.000
26	IV. ACȚIUNI ECONOMICE (rd.27)	79.10	550.000	705.000	626.818
27	Agricultură, silvicultură, piscicultură și vânătoare (rd.28)	83.10	550.000	705.000	626.818
28	Alte cheltuieli în domeniul agriculturii (rd.29)	83.10.03	550.000	705.000	626.818
29	Camere agricole - Camera Agricolă Județeană	83.10.03.07	550.000	705.000	626.818
30	VII. EXCEDENT/DEFICIT	96.10	- 1.100.000	- 1.100.000	1.088.789
31	Excedent	98.10	-	-	1.088.789
32	Excedentul secțiunii de funcționare	98.10.96	-	-	1.057.287
33	Excedentul secțiunii de dezvoltare	98.10.97	-	-	31.502
34	Deficit	99.10	1.100.000	1.100.000	-
35	Deficitul secțiunii de funcționare	99.10.96	1.075.000	1.075.000	-
36	Deficitul secțiunii de dezvoltare	99.10.97	25.000	25.000	-
37	CHELTUIELI - SECȚIUNEA DE FUNCȚIONARE		29.228.000	73.827.750	65.948.412
38	I. SERVICII PUBLICE GENERALE (rd.39)	50.10	541.000	560.000	535.542
39	Alte servicii publice generale (rd.40)	54.10	541.000	560.000	535.542
40	Servicii publice comunitare de evidență a persoanelor - Direcția Județeană de Evidență a Persoanelor	54.10.10	541.000	560.000	535.542
41	III. CHELTUIELI SOCIAL-CULTURALE (rd.42+rd.47+rd.51+rd.60)	63.10	28.137.000	72.572.750	64.796.052
42	Învățământ (rd.43)	65.10	4.412.000	4.645.000	4.531.440
43	Învățământ nedefinit prin nivel (rd.44)	65.10.07	4.412.000	4.645.000	4.531.440
44	Învățământ special (rd.45+rd.46)	65.10.07.04	4.412.000	4.645.000	4.531.440
45	Învățământ special - Liceul Tehnologic Special „Ion Teodorescu”	65.10.07.04 A	3.035.000	3.216.000	3.126.526
46	Învățământ special - Centrul Județean de Resurse și Asistență Educațională	65.10.07.04 B	1.377.000	1.429.000	1.404.914
47	Sănătate (rd.48)	66.10	18.003.000	61.947.150	54.424.352
48	Servicii medicale în unități sanitare cu paturi (rd.49+rd.50)	66.10.06	18.003.000	61.947.150	54.424.352
49	Spitale generale - Spitalul Județean de Urgență Slobozia	66.10.06.01	17.828.000	61.695.150	54.178.201
50	Unități medico-sociale - Centrul de Asistență Medico-Socială Fierbinți Tîrg	66.10.06.03	175.000	252.000	246.151
51	Cultura, recreere și religie (rd.52)	67.10	4.791.000	4.968.600	4.846.260
52	Servicii culturale (rd.53+rd.56+rd.57)	67.10.03	4.791.000	4.968.600	4.846.260
53	Muzee (rd.54+rd.55)	67.10.03.03	2.483.000	2.493.000	2.409.458
54	Muzee - Muzeul Agriculturii	67.10.03.03.A	1.230.000	1.230.000	1.211.228
55	Muzee - Muzeul Județean	67.10.03.03.B	1.253.000	1.263.000	1.198.230
56	Centre culturale - Centrul Cultural UNESCO "Ionel Perlea"	67.10.03.14	935.000	1.012.000	985.508
57	Alte servicii culturale (rd.58+rd.59)	67.10.03.30	1.373.000	1.463.600	1.451.294
58	Alte servicii culturale - Biblioteca Județeană "Ștefan Bănulescu"	67.10.03.30 A	553.000	560.600	552.619
59	Alte servicii culturale - Centrul pentru Conservarea și Promovarea Culturii Tradiționale	67.10.03.30 B	820.000	903.000	898.675
60	Asigurări și asistență socială (rd.61)	68.10	931.000	1.012.000	994.000
61	Unități de asistență medico-socială - Centrul de Asistență Medico-Socială Fierbinți Tîrg	68.10.12	931.000	1.012.000	994.000

Nr. rd.	Denumirea indicatorilor	Cod	Credite bugetare inițiale (lei)	Credite bugetare definitive (lei)	Plăți efectuate (lei)
62	IV. ACȚIUNI ECONOMICE (rd.63)	79.10	550.000	695.000	616.818
63	Agricultură, silvicultură, piscicultură și vânătoare (rd.64)	83.10	550.000	695.000	616.818
64	Alte cheltuieli în domeniul agriculturii (rd.65)	83.10.03	550.000	695.000	616.818
65	Camere agricole - Camera Agricolă Județeană	83.10.03.07	550.000	695.000	616.818
66	VII. EXCEDENT/DEFICIT	96.10	1.075.000	1.075.000	1.057.287
67	Excedent	98.10	-	-	1.057.287
68	Excedentul secțiunii de funcționare	98.10.96	-	-	1.057.287
69	Deficit	99.10	1.075.000	1.075.000	-
70	Deficitul secțiunii de funcționare	99.10.96	1.075.000	1.075.000	-
71	CHELTUIELI - SECȚIUNEA DE DEZVOLTARE		4.297.000	6.530.000	5.140.065
72	I. SERVICII PUBLICE GENERALE (rd.73)	50.10	18.000	18.000	17.940
73	Alte servicii publice generale (rd.74)	54.10	18.000	18.000	17.940
74	Servicii publice comunitare de evidență a persoanelor - Direcția Județeană de Evidență a Persoanelor	54.10.10	18.000	18.000	17.940
75	III. CHELTUIELI SOCIAL-CULTURALE (rd.76+rd.80+rd.83+rd.91)	63.10	4.279.000	6.502.000	5.112.125
76	Învățământ (rd.77)	65.10	-	188.000	22.080
77	Învățământ nedefinibil prin nivel (rd.78)	65.10.07	-	188.000	22.080
78	Învățământ special (rd.79)	65.10.07.04	-	188.000	22.080
79	Învățământ special - Liceul Tehnologic Special „Ion Teodorescu”	65.10.07.04 A	-	188.000	22.080
80	Sănătate (rd.81)	66.10	3.100.000	5.273.000	4.556.427
81	Servicii medicale în unități sanitare cu paturi (rd.82)	66.10.06	3.100.000	5.273.000	4.556.427
82	Spitale generale - Spitalul Județean de Urgență Slobozia	66.10.06.01	3.100.000	5.273.000	4.556.427
83	Cultura, recreere și religie (rd.84)	67.10	1.115.000	977.000	519.618
84	Servicii culturale (rd.85+rd.88+rd.89)	67.10.03	1.115.000	977.000	519.618
85	Muzee (rd.86+rd.87)	67.10.03.03	457.000	305.000	59.680
86	Muzee - Muzeul Agriculturii	67.10.03.03.A	179.000	117.000	53.380
87	Muzee - Muzeul Județean	67.10.03.03.B	278.000	188.000	6.300
88	Centre culturale - Centrul Cultural UNESCO "Ionel Perlea"	67.10.03.14	558.000	570.000	358.266
89	Alte servicii culturale (rd.90)	67.10.03.30	100.000	102.000	101.672
90	Alte servicii culturale - Centrul pentru Conservarea și Promovarea Culturii Tradiționale	67.10.03.30 B	100.000	102.000	101.672
91	Asigurări și asistență socială (rd.92)	68.10	64.000	64.000	14.000
92	Unități de asistență medico-socială - Centrul de Asistență Medico-Socială Fierbinți-Tîrg	68.10.12	64.000	64.000	14.000
93	IV. ACȚIUNI ECONOMICE (rd.94)	79.10	-	10.000	10.000
94	Agricultură, silvicultură, piscicultură și vânătoare (rd.95)	83.10	-	10.000	10.000
95	Alte cheltuieli în domeniul agriculturii (rd.96)	83.10.03	-	10.000	10.000
96	Camere agricole - Camera Agricolă Județeană	83.10.03.07	-	10.000	10.000
97	VII. EXCEDENT/DEFICIT	96.10	25.000	25.000	31.502
98	Excedent	98.10	-	-	31.502
99	Excedentul secțiunii de dezvoltare	98.10.97	-	-	31.502
100	Deficit	99.10	25.000	25.000	-
101	Deficitul secțiunii de dezvoltare	99.10.97	25.000	25.000	-

III. BUGETUL INSTITUȚIILOR FINANȚATE INTEGRAL DIN VENITURI PROPRII

Nr. rd.	Denumirea indicatorilor	Cod	Prevederi bugetare inițiale (lei)	Prevederi bugetare definitive (lei)	Încasări realizate (lei)
A	B	C	1	2	3
1	VENITURI - TOTAL (rd.9)				
2	I. VENITURI CURENTE (rd.3)	00.01	1.265.000	1.360.000	1.188.420
3	C. Venituri nefiscale (rd.4)	00.02	1.265.000	1.360.000	1.188.420
4	C2. Vanzări de bunuri și servicii (rd.5+rd.7)	00.12	1.265.000	1.360.000	1.188.420
5	Venituri din prestări de servicii și alte activități (rd.6)	00.14	1.265.000	1.360.000	1.188.420
6	Contribuția de întreținere a persoanelor asistate	33.10	1.262.000	1.332.000	1.160.546
7	Transferuri voluntare, altele decât subvențiile (rd.8)	33.10.13	1.262.000	1.332.000	1.160.546
8	Donații și sponsorizări	37.10	3.000	28.000	27.874
9	VENITURI - SECȚIUNEA DE FUNCȚIONARE	37.10.01	3.000	28.000	27.874
10	I. VENITURI CURENTE (rd.11)	00.01	1.265.000	1.360.000	1.188.420
11	C. Venituri nefiscale (rd.12)	00.02	1.265.000	1.360.000	1.188.420
12	C2. Vanzări de bunuri și servicii (rd.13+rd.15)	00.12	1.265.000	1.360.000	1.188.420
13	Venituri din prestări de servicii și alte activități (rd.14)	00.14	1.265.000	1.360.000	1.188.420
14	Contribuția de întreținere a persoanelor asistate	33.10	1.262.000	1.332.000	1.160.546
15	Transferuri voluntare, altele decât subvențiile (rd.16)	33.10.13	1.262.000	1.332.000	1.160.546
16	Donații și sponsorizări	37.10	3.000	28.000	27.874
		37.10.01	3.000	28.000	27.874

Nr. rd.	Denumirea indicatorilor	Cod	Credite bugetare inițiale (lei)	Credite bugetare definitive (lei)	Plăți efectuate (lei)
A	B	C	1	2	3
1	CHELTUIELI - TOTAL (rd.14)	49.10	1.269.000	1.364.000	1.192.208
2	III. CHELTUIELI SOCIAL-CULTURALE (rd.3)	63.10	1.269.000	1.364.000	1.192.208
3	Asigurări și asistență socială (rd.4+rd.7)	68.10	1.269.000	1.364.000	1.192.208
4	Asistența acordată persoanelor în vârstă - D.G.A.S.P.C.(rd.5+rd.6)	68.10.04	852.000	861.000	721.451
5	Asistență acordată persoanelor în vârstă - D.G.A.S.P.C. - Camin Persoane Vârșnice Balaciu	68.10.04 A	550.000	556.000	493.667
6	Asistență acordată persoanelor în vârstă - D.G.A.S.P.C. - Camin Persoane Vârșnice Fierbinți	68.10.04 B	302.000	305.000	227.784
7	Asistență socială în caz de boli și invalidități (rd.8)	68.10.05	417.000	503.000	470.757
8	Asistență socială în caz de invaliditate (rd.9+rd.10)	68.10.05.02	417.000	503.000	470.757
9	Asistență socială în caz de invaliditate - D.G.A.S.P.C. - Centrul de Îngrijire și Asistență Socială	68.10.05.02.A	402.000	488.000	460.483
10	Asistență socială în caz de invaliditate - D.G.A.S.P.C. - Centrul de Recuperare Movila	68.10.05.02.B	15.000	15.000	10.274
11	VII. EXCEDENT/DEFICIT	96.10	4.000	4.000	3.788
12	Deficit	99.10	4.000	4.000	3.788
13	Deficitul secțiunii de funcționare	99.10.96	4.000	4.000	3.788
14	CHELTUIELI - SECȚIUNEA DE FUNCȚIONARE	49.10	1.269.000	1.364.000	1.192.208
15	III. CHELTUIELI SOCIAL-CULTURALE (rd.16)	64.10	1.269.000	1.364.000	1.192.208
16	Asigurări și asistență socială (rd.17+rd.20)	68.10	1.269.000	1.364.000	1.192.208
17	Asistența acordată persoanelor în vârstă - D.G.A.S.P.C.(rd.18+rd.19)	68.10.04	852.000	861.000	721.451
18	Asistență acordată persoanelor în vârstă - D.G.A.S.P.C. - Camin Persoane Vârșnice Balaciu	68.10.04 A	550.000	556.000	493.667
19	Asistență acordată persoanelor în vârstă - D.G.A.S.P.C. - Camin Persoane Vârșnice Fierbinți	68.10.04 B	302.000	305.000	227.784
20	Asistență socială în caz de boli și invalidități (rd.21)	68.10.05	417.000	503.000	470.757
21	Asistență socială în caz de invaliditate (rd.22+rd.23)	68.10.05.02	417.000	503.000	470.757
22	Asistență socială în caz de invaliditate - D.G.A.S.P.C. - Centrul de Îngrijire și Asistență Socială	68.10.05.02.A	402.000	488.000	460.483
23	Asistență socială în caz de invaliditate - D.G.A.S.P.C. - Centrul de Recuperare Movila	68.10.05.02.B	15.000	15.000	10.274
24	VII. EXCEDENT/DEFICIT	96.10	4.000	4.000	3.788
25	Deficit	99.10	4.000	4.000	3.788
26	Deficitul secțiunii de funcționare	99.10.96	4.000	4.000	3.788

IV. BUGETUL CREDITELOR INTERNE

Nr. rd.	Denumirea indicatorilor	Cod	Credite bugetare inițiale (lei)	Credite bugetare definitive (lei)	Plăți efectuate (lei)
A	B	C	1	2	3
1	CHELTUIELI TOTAL (rd.9)		20.293.250	16.792.260	16.792.247
2	IV. ACȚIUNI ECONOMICE (rd.3)	79.07	20.293.250	16.792.260	16.792.247
3	Transporturi (rd.4)	84.07	20.293.250	16.792.260	16.792.247
4	Transport rutier (rd.5)	84.07.03	20.293.250	16.792.260	16.792.247
5	Drumuri și poduri	84.07.03.01	20.293.250	16.792.260	16.792.247
6	VII. EXCEDENT/DEFICIT	96.07	- 20.293.250	- 16.792.260	- 16.792.247
7	Deficit	99.07	20.293.250	16.792.260	16.792.247
8	Deficitul secțiunii de dezvoltare	99.07.97	20.293.250	16.792.260	16.792.247
9	CHELTUIELI - SECȚIUNEA DE DEZVOLTARE		20.293.250	16.792.260	16.792.247
10	IV. ACȚIUNI ECONOMICE (rd.11)	79.07	20.293.250	16.792.260	16.792.247
11	Transporturi (rd.12)	84.07	20.293.250	16.792.260	16.792.247
12	Transport rutier (rd.13)	84.07.03	20.293.250	16.792.260	16.792.247
13	Drumuri și poduri	84.07.03.01	20.293.250	16.792.260	16.792.247
14	VII. EXCEDENT/DEFICIT	96.07	- 20.293.250	- 16.792.260	- 16.792.247
15	Deficit	99.07	20.293.250	16.792.260	16.792.247
16	Deficitul secțiunii de dezvoltare	99.07.97	20.293.250	16.792.260	16.792.247

V. BUGETUL FONDURILOR EXTERNE NERAMBURSABILE

Nr. rd.	Denumirea indicatorilor	Cod	Prevederi bugetare inițiale (lei)	Prevederi bugetare definitive (lei)	Încasări realizate (lei)
A	B	C	1	2	3
1	VENITURI - SECȚIUNEA DE DEZVOLTARE (rd.2+rd.6)	00.01	-	581.000	478.828
2	IV. SUBVENȚII (rd.3)	00.17	-	88.000	40.691
3	SUBVENȚII DE LA ALTE NIVELE ALE ADMINISTRAȚIEI PUBLICE (rd.4)	00.18	-	88.000	40.691
4	Subvenții de la bugetul de stat (rd.5)	42.08	-	88.000	40.691
5	Cofinanțare publică acordată în cadrul mecanismului SEE	42.08.60	-	88.000	40.691
6	Sume primite de la U.E./alți donatori în contul plăților efectuate și prefinanțări (rd.7)	45.08	-	493.000	438.137
7	Mecanismul financiar SEE (rd.8)	45.08.17	-	493.000	438.137
8	Prefinanțare	45.08.17.03	-	493.000	438.137

Nr. rd.	Denumirea indicatorilor	Cod	Credite bugetare inițiale (lei)	Credite bugetare definitive (lei)	Plăți efectuate (lei)
A	B	C	1	2	3
1	CHELTUIELI - SECȚIUNEA DE DEZVOLTARE (rd.2)		-	581.000	272.672
2	III. CHELTUIELI SOCIAL-CULTURALE (rd.3)	63.08	-	581.000	272.672
3	Asigurări și asistență socială (rd.4)	68.08	-	581.000	272.672
4	Asistență socială pentru familie și copii	68.08.06	-	581.000	272.672
5	VII. EXCEDENT/DEFICIT	96.08	-	-	206.156
6	Excedent	98.08	-	-	206.156
7	Excedentul secțiunii de dezvoltare	98.08.97	-	-	206.156



HOTĂRÂRE

privind aprobarea execuției bugetului general al județului Ialomița la trimestrul I, anul 2016

Consiliul Județean Ialomița,

Având în vedere:

- Expunerea de motive nr. 3065 din 06.04.2016 a Vicepreședintelui Consiliului Județean Ialomița;

- Dispoziția Președintelui Consiliului Județean Ialomița nr. 111 din 19.05.2015 privind adoptarea unor măsuri organizatorice pe perioada dispunerii măsurii controlului judiciar față de Președintele Consiliului Județean Ialomița

Examinând:

- Raportul nr. 3322 din 13.04.2016 al Direcției Buget Finanțe;

- Raportul nr. 3501 din 19.04.2016 al Comisiei economico-financiare și agricultură,

În conformitate cu:

- prevederile art. 91 alin. (3) lit. a) și art. 104 alin. (4) lit. b) din Legea administrației publice locale nr. 215/2001 republicată, cu modificările și completările ulterioare;

- prevederile art. 49 alin. (12) din Legea nr. 273/2006 privind finanțele publice locale, cu modificările și completările ulterioare,

În temeiul art.97 alin.(1) din Legea administrației publice locale nr.215/2001, republicată, cu modificările și completările ulterioare,

HOTĂRĂȘTE

Art. 1 *Se aprobă execuția bugetului general al județului Ialomița la trimestrul I, anul 2016, conform anexelor nr. 1-5 care fac parte integrantă din prezenta hotărâre.*

Art. 2 *Punerea în aplicare a dispozițiilor prezentei hotărâri este asigurată de Vicepreședintele Consiliului Județean Ialomița și va fi comunicată prin grija Direcției Coordonare Organizare.*

Art. 3 *Prezenta hotărâre devine obligatorie și produce efecte de la data aducerii la cunoștință publică.*

Art. 4 Prin grija Direcției Coordonare Organizare, prezenta hotărâre va fi publicată pe site-ul Consiliului Județean Ialomița.

p. PREȘEDINTE,

VICEPREȘEDINTE
Ștefan MUȘOIU

Avizat pentru legalitate
Secretarul județului Ialomița
Adrian Robert IONESCU

Nr. 43
Adoptată la Slobozia
Astăzi 21.04 .2016

Rd/Oc
AC

ANEXA NR. 1
LA HOTĂRÂREA NR. 43 DIN 21.04.2016
EXECUȚIE BUGETARĂ LA TRIMESTRUL I ANUL 2016
BUGETUL LOCAL

- SECȚIUNEA DE FUNCȚIONARE

				-LEI-	
DENUMIREA INDICATORILOR		PREVEDERI BUGETARE ANUALE	PREVEDERI BUGETARE TRIM. I	INCASĂRI 31.03.2016	
0	1	2	3	4	
VENITURI		105.659.000,00	26.980.000,00	26.143.647,00	
1	VENITURI PROPRII	5.100.000,00	318.000,00	166.721,00	
	din care:				
	16.02.02.01 Impozit pe mijloacele de transport deținute de persoane fizice	60.000,00	10.000,00	9.419,00	
	16.02.02.02 Impozit pe mijloacele de transport deținute de persoane juridice	390.000,00	90.000,00	35.540,00	
	16.02.03 Taxe și tarife pentru eliberarea de licențe și autorizații de funcționare	160.000,00	10.000,00	94.766,00	
	30.02.05 Venituri din concesiuni și închirieri	4.182.000,00	95.000,00	20.670,00	
	30.02.08.02 Venituri din dividende de la alți plătitori	168.000,00	-	-	
	33.02.50 Alte venituri din prestări de servicii și alte activități	15.000,00	2.000,00	880,00	
	35.02.50 Alte amenzi, penalități și confiscări	10.000,00	2.000,00	5.413,00	
	36.02.32.03 Sume provenite din finanțarea anilor precedenți	-	-	33,00	
	36.02.50 Alte venituri	115.000,00	109.000,00	-	
2	COTE ȘI SUME DEFALCATE DIN IMPOZITUL PE VENIT	30.109.000,00	7.724.000,00	7.196.044,00	
	04.02.01 Cote defalcate din impozitul pe venit	20.851.000,00	5.328.000,00	4.983.410,00	
	04.02.04 Sume alocate din cotele defalcate din impozitul pe venit pentru echilibrarea bugetelor locale	9.258.000,00	2.396.000,00	2.212.634,00	
3	SUME DEFALCATE DIN TVA	38.585.000,00	9.795.000,00	9.795.000,00	
	din care:				
	11.02.01 Sume defalcate TVA pentru finanțarea cheltuielilor descentralizate la nivelul județului	27.497.000,00	7.500.000,00	7.500.000,00	
	11.02.05 Sume defalcate TVA pentru drumuri	2.000.000,00	-	-	
	11.02.06 Sume defalcate TVA pentru echilibrarea bugetelor locale	9.088.000,00	2.295.000,00	2.295.000,00	
4	SUBVENȚII DE LA BUGETUL DE STAT	32.665.000,00	9.543.000,00	8.985.882,00	
	42.02.21 Finanțarea drepturilor acordate persoanelor cu handicap	31.595.000,00	9.248.000,00	8.744.882,00	
	42.02.35 Subvenții din bugetul de stat pentru finanțarea unităților de asistență medico-socială	420.000,00	109.000,00	82.000,00	
	42.02.44 Subvenții din bugetul de stat pentru finanțarea camerelor agricole	650.000,00	186.000,00	159.000,00	
5	TRANSFERURI VOLUNTARE, ALTELE DECĂT SUBVENȚIILE	-800.000,00	-400.000,00	0,00	
	37.02.03 Vărsăminte din secțiunea de funcționare pentru finanțarea secțiunii de dezvoltare a bugetului local (cu semnul minus)	-800.000,00	-400.000,00	0,00	
DENUMIREA INDICATORILOR		CREDITE BUGETARE ANUALE	din care: credite bugetare destinate stingerii plăților restante	CREDITE BUGETARE TRIM. I	EXECUȚIE 31.03.2016
0	1	2	3	4	5
CHELTUIELI		105.659.000,00	-	26.980.000,00	20.112.880,00
	51 02 Autorități publice și acțiuni externe	6.401.000,00	-	1.687.000,00	1.123.202,00
	51 02 01 03 Autorități executive	6.401.000,00	-	1.687.000,00	1.123.202,00
	- cheltuieli de personal	4.500.000,00	-	1.031.000,00	857.655,00
	- bunuri și servicii	1.901.000,00	-	656.000,00	265.547,00
	54 02 Alte servicii publice generale	4.933.000,00	-	1.598.000,00	180.000,00
	54 02 05 Fond de rezervă bugetară la dispoziția autorităților locale	3.741.000,00	-	1.418.000,00	-
	- fonduri de rezervă	3.741.000,00	-	1.418.000,00	-

	DENUMIREA INDICATORILOR	CREDITE BUGETARE ANUALE	din care: credite bugetare destinate stingerii plăților restante	CREDITE BUGETARE TRIM. I	EXECUȚIE 31.03.2016
0	1	2	3	4	5
	54 02 10 Servicii publice comunitare de evidență a persoanelor - Direcția Județeană de Evidență a Persoanelor Ialomița	692.000,00		180.000,00	180.000,00
	- transferuri între unități ale administrației publice	692.000,00		180.000,00	180.000,00
	54 02 50 Alte servicii publice generale - Alegeri locale	500.000,00	-	-	-
	- cheltuieli de personal	250.000,00			
	- bunuri și servicii	250.000,00			
	55 02 Tranzacții privind datoria publică și împrumuturi	8.235.000,00		475.000,00	289.513,00
	- bunuri și servicii	235.000,00		65.000,00	63.661,00
	- dobânzi	1.500.000,00		410.000,00	225.852,00
	- rambursări de credite	6.500.000,00		-	-
	60 02 Apărare	275.000,00	-	85.000,00	53.975,00
	60 02 02 Apărare națională - Centrul Militar Județean Ialomița	275.000,00	-	85.000,00	53.975,00
	- bunuri și servicii	275.000,00		85.000,00	53.975,00
	61 02 Ordine publică și siguranță națională	260.000,00		68.000,00	13.070,00
	61 02 05 Protecție civilă și protecție contra incendiilor - Inspectoratul pentru Situații de Urgență	130.000,00		19.000,00	9.040,00
	- bunuri și servicii	130.000,00		19.000,00	9.040,00
	61 02 05 Protecție civilă și protecție contra incendiilor - Consiliul Județean Ialomița	50.000,00		25.000,00	-
	- bunuri și servicii	50.000,00		25.000,00	-
	61 02 50 Alte cheltuieli în domeniul ordinii publice și siguranței naționale	80.000,00		24.000,00	4.030,00
	- cheltuieli de personal	80.000,00		24.000,00	4.030,00
	65 02 Învățământ	11.462.000,00	-	2.778.000,00	2.157.269,00
	65 02 03 01 Învățământ preșcolar	975.000,00	-	228.000,00	128.163,00
	- asistență socială	975.000,00		228.000,00	128.163,00
	65 02 03 02 Învățământ primar	2.970.000,00	-	533.000,00	318.853,00
	- asistență socială	2.970.000,00		533.000,00	318.853,00
	65 02 04 01 Învățământ secundar inferior	2.529.000,00	-	430.000,00	253.253,00
	- asistență socială	2.529.000,00		430.000,00	253.253,00
	65 02 07 04 Învățământ special - Liceul Tehnologic Special „Ion Teodorescu” Slobozia	3.225.000,00		1.052.000,00	922.000,00
	- transferuri între unități ale administrației publice	3.225.000,00		1.052.000,00	922.000,00
	65 02 07 04 Învățământ special - Centrul Județean de Resurse și Asistență Educațională Ialomița	1.763.000,00		535.000,00	535.000,00
	- transferuri între unități ale administrației publice	1.763.000,00		535.000,00	535.000,00
	66 02 Sănătate	420.000,00	-	109.000,00	82.000,00
	66 02 06 03 Unități medico-sociale - Centrul de Asistență Medico-Socială Fierbinți Târg	420.000,00	-	109.000,00	82.000,00
	- transferuri între unități ale administrației publice	420.000,00		109.000,00	82.000,00
	67 02 Cultură, recreere și religie	8.654.000,00	-	2.106.000,00	2.000.666,00
	67 02 03 02 Biblioteci - Biblioteca Județeană „Ștefan Bănulescu,, Ialomița	770.000,00		178.000,00	178.000,00
	- transferuri între unități ale administrației publice	770.000,00		178.000,00	178.000,00
	67 02 03 03 Muzee - Muzeul Agriculturii Slobozia	1.468.000,00		404.000,00	375.000,00
	- transferuri între unități ale administrației publice	1.468.000,00		404.000,00	375.000,00
	67 02 03 03 Muzee - Muzeul Județean Ialomița	1.370.000,00		353.000,00	353.000,00
	- transferuri între unități ale administrației publice	1.370.000,00		353.000,00	353.000,00

DENUMIREA INDICATORILOR		CREDITE BUCETARE ANUALE	din care: credite bugetare destinate stingerii plăților restante	CREDITE BUCETARE TRIM. I	EXECUȚIE 31.03.2016
0	1	2	3	4	5
	67 02 03 08 Centre pentru conservarea și promovarea culturii tradiționale - Centrul Județean pentru Conservarea și Promovarea Culturii Tradiționale Ialomița	991.000,00		174.000,00	174.000,00
	- transferuri între unități ale administrației publice	991.000,00		174.000,00	174.000,00
	67 02 03 30 Alte servicii culturale -Centrul Cultural UNESCO „Ionei Perlea,,	1.201.000,00		352.000,00	280.000,00
	- transferuri între unități ale administrației publice	1.201.000,00		352.000,00	280.000,00
	67 02 06 Servicii religioase	2.854.000,00		645.000,00	640.666,00
	- alte cheltuieli	2.854.000,00		645.000,00	640.666,00
	68.02 Asigurări și asistență socială	56.469.000,00	-	15.538.000,00	13.725.934,00
	68.02.04 Asistență acordată persoanelor în vârstă -DGASPC- Cămin pentru Persoane Vârstnice Balaciu	1.000.000,00	-	288.000,00	206.133,00
	- cheltuieli de personal	800.000,00		203.000,00	165.251,00
	- bunuri și servicii	200.000,00		85.000,00	40.882,00
	68.02.04 Asistența acordată persoanelor în vârstă -DGASPC- Centrul pentru Persoane Vârstnice Fierbinți	885.000,00	-	255.000,00	211.929,00
	- cheltuieli de personal	660.000,00		168.000,00	154.050,00
	- bunuri și servicii	225.000,00		87.000,00	57.879,00
	68 02 05 02 Asistență socială în caz de invaliditate - DGASPC	31.595.000,00		9.248.000,00	8.695.620,00
	- bunuri și servicii	248.000,00		67.000,00	62.933,00
	- asistență socială	31.347.000,00		9.181.000,00	8.632.687,00
	68 02 05 02 Asistență socială în caz de invaliditate -DGASPC- Centrul de Îngrijire și Asistență Slobozia	3.814.000,00	-	870.000,00	673.520,00
	- cheltuieli de personal	2.329.000,00		585.000,00	532.080,00
	- bunuri și servicii	1.455.000,00		282.000,00	141.440,00
	- transferuri între unități ale administrației publice	30.000,00		3.000,00	-
	68 02 05 02 Asistență socială în caz de invaliditate -DGASPC- Centrul de Recuperare Neuro-Psihică Adulți Movila	1.617.000,00	-	377.000,00	254.981,00
	- cheltuieli de personal	790.000,00		202.000,00	181.611,00
	- bunuri și servicii	827.000,00		175.000,00	73.370,00
	68 02 05 02 Asistență socială în caz de invaliditate -DGASPC- Centrul de recuperare neuromotorie și locomotorie	171.000,00		48.000,00	42.269,00
	- cheltuieli de personal	171.000,00		48.000,00	42.269,00
	68 02 06 Asistență socială pentru familie și copil - DGASPC	16.076.000,00	-	4.049.000,00	3.304.482,00
	- cheltuieli de personal	12.250.000,00		3.114.000,00	2.764.484,00
	- bunuri și servicii	3.797.000,00		927.000,00	537.398,00
	- transferuri între unități ale administrației publice	29.000,00		8.000,00	2.600,00
	68 02 12 Unități de asistență medico-socială - Centrul de Asistență Medico-Socială Fierbinți	1.311.000,00		403.000,00	337.000,00
	- transferuri între unități ale administrației publice	1.311.000,00		403.000,00	337.000,00
	80 02 Acțiuni generale economice, comerciale și de muncă	300.000,00	-	80.000,00	73.404,00
	80 02 01 10 Programe de dezvoltare regională și socială	300.000,00	-	80.000,00	73.404,00
	- bunuri și servicii	300.000,00		80.000,00	73.404,00
	83 02 Agricultură, silvicultură, piscicultură și vânătoare	650.000,00	-	186.000,00	159.000,00
	83 02 03 07 Camere agricole- Camera Agricola Județeană Ialomița	650.000,00		186.000,00	159.000,00
	- transferuri între unități ale administrației publice	650.000,00		186.000,00	159.000,00

DENUMIREA INDICATORILOR		CREDITE BUGETARE ANUALE	din care: credite bugetare destinate stingerii plăților restante	CREDITE BUGETARE TRIM. I	EXECUȚIE 31.03.2016
0	1	2	3	4	5
	84 02 Transporturi	7.600.000,00	-	2.270.000,00	254.847,00
	84 02 03 01 Drumuri și poduri	7.600.000,00		2.270.000,00	254.847,00
	- bunuri și servicii	7.600.000,00		2.270.000,00	254.847,00
	96 02 Excedent / Deficit	-		0,00	6.030.767,00
	98 02 EXCEDENT	-			6.030.767,00
	98 02 96 Excedentul secțiunii de funcționare	-			6.030.767,00

- SECȚIUNEA DE DEZVOLTARE

DENUMIREA INDICATORILOR		PREVEDERI BUGETARE ANUALE	PREVEDERI BUGETARE TRIM. I	ÎNCASĂRI 31.03.2016
0	1	2	3	4
	VENITURI	1.832.000,00	1.432.000,00	445.495,00
1	36.02.32.02 Sume provenite din finanțarea anilor precedenți			15.994,00
2	37.02.04 Vărsăminte din secțiunea de funcționare	800.000,00	400.000,00	-
3	40.02 Încasări din rambursarea împrumuturilor acordate	-	-	258.928,00
	40.02.14 Sume din excedentul bugetului local utilizate pentru finanțarea cheltuielilor secțiunii de dezvoltare			258.928,00
4	42.02 Subvenții	89.000,00	89.000,00	14.669,00
	42.02.20 Subvenții de la bugetul de stat către bugetele locale necesare susț. derulării proiectelor finanțate din FEN postaderare	89.000,00	89.000,00	14.669,00
5	45.02 Sume FEN postaderare în contul plăților efectuate și prefinanțări	943.000,00	943.000,00	155.904,00
	45.02.02.02 Sume primite în contul plăților efectuate în anii anteriori	943.000,00	943.000,00	155.904,00

DENUMIREA INDICATORILOR		CREDITE BUGETARE ANUALE	din care: credite bugetare destinate stingerii plăților restante	CREDITE BUGETARE TRIM. I	EXECUȚIE 31.03.2016
0	1	2	3	4	5
	CHELTUIELI	44.489.000,00	-	4.773.000,00	317.027,00
	51 02 Autorități publice și acțiuni externe	605.000,00	-	172.000,00	10.490,00
	51 02 01 03 Autorități executive	605.000,00	-	172.000,00	10.490,00
	- active nefinanciare	605.000,00		172.000,00	10.490,00
	60 02 Apărare	5.000,00	-	5.000,00	-
	60 02 02 Apărare națională	5.000,00	-	5.000,00	-
	- active nefinanciare	5.000,00		5.000,00	-
	61 02 Ordine publică și siguranță națională	160.000,00	-	-	-
	61 02 05 Protecție civilă și protecția contra incendiilor	160.000,00	-	-	-
	- active nefinanciare	160.000,00		-	-
	66 02 Sănătate	1.684.000,00	-	784.000,00	-
	66 02 06 01 Spitale generale	1.684.000,00	-	784.000,00	-
	- transferuri între unități ale administrației publice	1.100.000,00		700.000,00	-
	- active nefinanciare	584.000,00		84.000,00	-
	67 02 Cultură, recreere și religie	310.000,00	-	75.000,00	-
	67 02 03 03 Muzee	260.000,00	-	75.000,00	-
	- active nefinanciare	260.000,00		75.000,00	-

DENUMIREA INDICATORILOR		CREDITE BUGETARE ANUALE	din care: credite bugetare destinate stingerii plăților restante	CREDITE BUGETARE TRIM. I	EXECUȚIE 31.03.2016
0	1	2	3	4	5
	67 02 03 30 Centre culturale	50.000,00	-	-	-
	- active nefinanciare	50.000,00		-	-
	68 02 Asigurări și asistență socială	829.000,00	-	224.000,00	93.819,00
	68 02 04 Asistență acordată persoanelor în vârstă	309.000,00	-	-	-
	- active nefinanciare	309.000,00		-	-
	68 02 05 Asistență socială în caz de boli și invalidități	181.000,00	-	-	-
	- active nefinanciare	181.000,00		-	-
	68 02 06 Asistență socială pentru familie și copii	339.000,00	-	224.000,00	93.819,00
	- proiecte cu finanțare din Fonduri externe nerambursabile (FEN)	224.000,00		224.000,00	93.819,00
	- active nefinanciare	115.000,00		-	-
	74 02 Protecția mediului	222.000,00	-	16.000,00	1.862,00
	74 02 03 Reducerea și controlul poluării	222.000,00	-	16.000,00	1.862,00
	- active nefinanciare	222.000,00		16.000,00	1.862,00
	80 02 Acțiuni generale economice, comerciale și de muncă	150.000,00	-	-	-
	80 02 01 10 Programe de dezvoltare regională și socială	150.000,00	-	-	-
	- active nefinanciare	150.000,00		-	-
	84 02 Transporturi	40.236.000,00	-	3.209.000,00	210.856,00
	84 02 03 01 Drumuri și poduri	40.236.000,00	-	3.209.000,00	210.856,00
	- active nefinanciare	40.236.000,00	-	3.209.000,00	210.856,00
	87 02 Alte acțiuni economice	288.000,00	-	288.000,00	-
	87 02 05 Programe de dezvoltare multifuncționale	288.000,00	-	288.000,00	-
	- active nefinanciare	288.000,00		288.000,00	-
	96 02 Excedent / Deficit	-42.657.000,00		-3.341.000,00	128.468,00
	98 02 EXCEDENT	-			128.468,00
	98 02 97 Excedentul secțiunii de dezvoltare	-			128.468,00
	99 02 DEFICIT	42.657.000,00		3.341.000,00	-
	99 02 97 Deficitul secțiunii de dezvoltare	42.657.000,00		3.341.000,00	-

ANEXA NR. 2
LA HOTĂRÂREA NR. 43 DIN 21.04.2016
EXECUȚIE BUGETARĂ LA TRIMESTRUL I ANUL 2016

BUGETUL INSTITUȚIILOR PUBLICE ȘI ACTIVITĂȚILOR FINANȚATE INTEGRAL SAU PARȚIAL
DIN VENITURI PROPRII

- SECȚIUNEA DE FUNCȚIONARE

-LEI-

DENUMIREA INDICATORILOR		PREVEDERI BUGETARE ANUALE	PREVEDERI BUGETARE TRIM. I	INCASĂRI 31.03.2016	
0	1	2	3	4	
	VENITURI	13.698.000,00	3.800.000,00	3.597.787,00	
1	VENITURI PROPRII	282.000,00	111.000,00	95.054,00	
	Direcția Județeană de Evidență a Persoanelor Ialomița	10.000,00	3.000,00	1.674,00	
	Liceul Tehnologic Special „Ion Teodorescu” Slobozia	1.000,00	1.000,00	-	
	Centrul Județean de Resurse și Asistență Educațională	1.000,00	-	-	
	Biblioteca Județeană „Ștefan Bănulescu,, Ialomița	2.000,00	2.000,00	135,00	
	Centrul Județean pentru Conservarea și Promovarea Culturii Tradiționale Ialomița	18.000,00	5.000,00	-	
	Muzeul Agriculturii Slobozia	20.000,00	10.000,00	5.702,00	
	Muzeul Județean Ialomița	10.000,00	10.000,00	372,00	
	Centrul Cultural UNESCO „Ionel Perlea,,	20.000,00	-	-	
	Centrul de Asistență Medico-Socială Fierbinți	150.000,00	40.000,00	47.444,00	
	Camera Agricolă Județeană Ialomița	50.000,00	40.000,00	39.727,00	
2	SUBVENȚII PENTRU INSTITUȚII PUBLICE	13.861.000,00	3.926.000,00	3.575.000,00	
	Direcția Județeană de Evidență a Persoanelor Ialomița	692.000,00	180.000,00	180.000,00	
	Liceul Tehnologic Special „Ion Teodorescu” Slobozia	3.225.000,00	1.052.000,00	922.000,00	
	Centrul Județean de Resurse și Asistență Educațională	1.763.000,00	535.000,00	535.000,00	
	Biblioteca Județeană „Ștefan Bănulescu,, Ialomița	770.000,00	178.000,00	178.000,00	
	Centrul Județean pentru Conservarea și Promovarea Culturii Tradiționale Ialomița	991.000,00	174.000,00	174.000,00	
	Muzeul Agriculturii Slobozia	1.468.000,00	404.000,00	375.000,00	
	Muzeul Județean Ialomița	1.370.000,00	353.000,00	353.000,00	
	Centrul Cultural UNESCO „Ionel Perlea,,	1.201.000,00	352.000,00	280.000,00	
	Centrul de Asistență Medico-Socială Fierbinți	1.731.000,00	512.000,00	419.000,00	
	Camera Agricolă Județeană Ialomița	650.000,00	186.000,00	159.000,00	
3	TRANSFERURI VOLUNTARE, ALTELE DECÂT SUBVENȚIILE - Vărsăminte din secțiunea de funcționare pentru finanțarea secțiunii de dezvoltare	-445.000,00	-237.000,00	-72.267,00	
	Direcția Județeană de Evidență a Persoanelor Ialomița	-12.000,00	-5.000,00	-5.000,00	
	Liceul Tehnologic Special „Ion Teodorescu” Slobozia	-90.000,00	-90.000,00	-47.267,00	
	Centrul Județean de Resurse și Asistență Educațională	-15.000,00	-	-	
	Muzeul Agriculturii Slobozia	-73.000,00	-20.000,00	-20.000,00	
	Centrul Județean pentru Conservarea și Promovarea Culturii Tradiționale Ialomița	-54.000,00	-	-	
	Centrul Cultural UNESCO „Ionel Perlea,,	-110.000,00	-72.000,00	-	
	Centrul de Asistență Medico-Socială Fierbinți	-91.000,00	-50.000,00	-	
DENUMIREA INDICATORILOR		CREDITE BUGETARE ANUALE	din care: credite bugetare destinate stingerii plăților restante	CREDITE BUGETARE TRIM. I	EXECUȚIE 31.03.2016
0	1	2	3	4	5
	CHELTUIELI	13.698.000,00	-	3.800.000,00	3.030.953,00
	54 10 Alte servicii publice generale	690.000,00	-	178.000,00	131.384,00
	54 10 10 Servicii publice comunitare de evidență a persoanelor - Direcția Județeană de Evidență a Persoanelor Ialomița	690.000,00	-	178.000,00	131.384,00
	- cheltuieli de personal	490.000,00	-	109.000,00	93.911,00
	- bunuri și servicii	200.000,00	-	69.000,00	37.473,00

DENUMIREA INDICATORILOR		CREDITE BUGETARE ANUALE	din care: credite bugetare destinate stingerii plăților restante	CREDITE BUGETARE TRIM. I	EXECUȚIE 31.03.2016
0	1	2	3	4	5
	65 10 Învățământ	4.885.000,00	-	1.498.000,00	1.237.415,00
	65 10 07 Învățământ special	4.885.000,00	-	1.498.000,00	1.237.415,00
	<i>65 10 07 04 Învățământ special - Liceul Tehnologic Special „Ion Teodorescu” Slobozia</i>	<i>3.136.000,00</i>		<i>963.000,00</i>	<i>772.154,00</i>
	- cheltuieli de personal	2.816.000,00		862.000,00	692.383,00
	- bunuri și servicii	316.000,00		97.000,00	78.091,00
	- alte cheltuieli	4.000,00		4.000,00	1.680,00
	<i>65 10 07 04 Învățământ special - Centrul Județean de Resurse și Asistență Educațională</i>	<i>1.749.000,00</i>		<i>535.000,00</i>	<i>465.261,00</i>
	- cheltuieli de personal	1.608.000,00		435.000,00	410.885,00
	- bunuri și servicii	141.000,00		100.000,00	54.376,00
	66 10 Sănătate				
	66 10 06 03 Unități de asistență medico-socială - Centrul de Asistență Medico-Socială Fierbinți	420.000,00	-	109.000,00	68.545,00
	- cheltuieli de personal	311.000,00		82.000,00	68.545,00
	- bunuri și servicii	109.000,00		27.000,00	
	67 10 Cultură, recreere și religie	5.633.000,00	-	1.396.000,00	1.102.729,00
	<i>67 10 03 03 Muzee - Muzeul Agriculturii Slobozia</i>	<i>1.415.000,00</i>	-	<i>394.000,00</i>	<i>340.285,00</i>
	- cheltuieli de personal	850.000,00		220.000,00	209.993,00
	- bunuri și servicii	565.000,00		174.000,00	130.292,00
	<i>67 10 03 03 Muzee - Muzeul Județean Ialomița</i>	<i>1.380.000,00</i>	-	<i>363.000,00</i>	<i>282.308,00</i>
	- cheltuieli de personal	748.000,00		188.000,00	175.427,00
	- bunuri și servicii	632.000,00		175.000,00	106.881,00
	<i>67 10 03 14 Centre culturale - Centrul Cultural UNESCO „Ionel Perlea,”</i>	<i>1.111.000,00</i>	-	<i>280.000,00</i>	<i>182.905,00</i>
	- cheltuieli de personal	421.000,00		110.000,00	101.632,00
	- bunuri și servicii	690.000,00		170.000,00	81.273,00
	<i>67 10 03 30 Alte servicii culturale - Biblioteca Județeană „Stefan Bănulescu,” Ialomița</i>	<i>772.000,00</i>	-	<i>180.000,00</i>	<i>151.374,00</i>
	- cheltuieli de personal	600.000,00		145.000,00	131.903,00
	- bunuri și servicii	172.000,00		35.000,00	19.471,00
	<i>67 10 03 30 Alte servicii culturale - Centrul Județean pentru Conservarea și Promovarea Culturii Tradiționale Ialomița</i>	<i>955.000,00</i>	-	<i>179.000,00</i>	<i>145.857,00</i>
	- cheltuieli de personal	480.000,00		121.000,00	111.534,00
	- bunuri și servicii	475.000,00		58.000,00	34.323,00
	68.10 Asigurări și asistență socială	1.370.000,00	-	393.000,00	307.568,00
	<i>68 10 12 Unități de asistență medico-socială - Centrul de Asistență Medico-Socială Fierbinți</i>	<i>1.370.000,00</i>		<i>393.000,00</i>	<i>307.568,00</i>
	- cheltuieli de personal	390.000,00		102.000,00	91.396,00
	- bunuri și servicii	980.000,00		291.000,00	216.172,00
	83 10 Agricultură, silvicultură, piscicultură și vânătoare				
	83 10 03 07 Camere agricole - Camera Agricolă Județeană Ialomița	700.000,00	-	226.000,00	183.312,00
	- cheltuieli de personal	563.000,00		146.000,00	134.697,00
	- bunuri și servicii	137.000,00		80.000,00	48.615,00
	96 10 Excedent / Deficit	-	-	-	566.834,00
	98 10 EXCEDENT	-	-	-	566.834,00
	98 10 96 Excedentul secțiunii de funcționare	-	-	-	566.834,00

- SECȚIUNEA DE DEZVOLTARE

DENUMIREA INDICATORILOR		PREVEDERI BUGETARE ANUALE	PREVEDERI BUGETARE TRIM. I	ÎNCASĂRI 31.03.2016	
0	1	2	3	4	
VENITURI		445.000,00	237.000,00	72.267,00	
1	37.10.04 Vărsăminte din secțiunea de funcționare pentru finanțarea secțiunii de dezvoltare	445.000,00	237.000,00	72.267,00	
	Direcția Județeană de Evidență a Persoanelor Ialomița	12.000,00	5.000,00	5.000,00	
	Liceul Tehnologic Special „Ion Teodorescu” Slobozia	90.000,00	90.000,00	47.267,00	
	Centrul Județean de Resurse și Asistență Educațională	15.000,00			
	Muzeul Agriculturii Slobozia	73.000,00	20.000,00	20.000,00	
	Centrul Județean pentru Conservarea și Promovarea Culturii Tradiționale Ialomița	54.000,00			
	Centrul Cultural UNESCO „Ionel Perlea,”	110.000,00	72.000,00		
	Centrul de Asistență Medico-Socială Fierbinți	91.000,00	50.000,00		
DENUMIREA INDICATORILOR		CREDITE BUGETARE ANUALE	din care: credite bugetare destinate stingerii plăților restante	CREDITE BUGETARE TRIM. I	EXECUȚIE 31.03.2016
0	1	2	3	4	5
CHELTUIELI		445.000,00	-	237.000,00	52.267,00
	54 10 Alte servicii publice generale	12.000,00	-	5.000,00	5.000,00
	54 10 10 Servicii publice comunitare de evidență a persoanelor - Direcția Județeană de Evidență a Persoanelor Ialomița	12.000,00	-	5.000,00	5.000,00
	- active nefinanciare	12.000,00		5.000,00	5.000,00
	65 10 Învățământ	105.000,00	-	90.000,00	47.267,00
	65 10 07 Învățământ special	105.000,00	-	90.000,00	47.267,00
	65 10 07 04 Învățământ special - Liceul Tehnologic Special „Ion Teodorescu” Slobozia	90.000,00	-	90.000,00	47.267,00
	- active nefinanciare	90.000,00		90.000,00	47.267,00
	65 10 07 04 Învățământ special - Centrul Județean de Resurse și Asistență Educațională	15.000,00	-	-	-
	- active nefinanciare	15.000,00		-	-
	67 10 Cultură, recreere și religie	237.000,00	-	92.000,00	-
	67 10 03 03 Muzee - Muzeul Agriculturii Slobozia	73.000,00		20.000,00	-
	- active nefinanciare	73.000,00		20.000,00	-
	67 10 03 14 Centre culturale - Centrul Cultural UNESCO „Ionel Perlea,”	110.000,00		72.000,00	-
	- active nefinanciare	110.000,00		72.000,00	-
	67 10 03 30 Alte servicii culturale - Centrul Județean pentru Conservarea și Promovarea Culturii Tradiționale Ialomița	54.000,00	-	-	-
	- active nefinanciare	54.000,00		-	-
	68.10 Asigurări și asistență socială	91.000,00	-	50.000,00	-
	68 10 12 Unități de asistență medico-socială - Centrul de Asistență Medico-Socială Fierbinți	91.000,00	-	50.000,00	-
	- active nefinanciare	91.000,00		50.000,00	-
	96 10 Excedent / Deficit	-	-	-	20.000,00
	98 10 EXCEDENT	-		-	20.000,00
	98 10 97 Excedentul secțiunii de dezvoltare	-		-	20.000,00

ANEXA NR. 3
LA HOTĂRÂREA NR. 43 DIN 21.04.2016
EXECUȚIE BUGETARĂ LA TRIMESTRUL I ANUL 2016
BUGETUL ACTIVITĂȚILOR FINANȚATE INTEGRAL
DIN VENITURI PROPRII

- SECȚIUNEA DE FUNCȚIONARE

-LEI-

DENUMIREA INDICATORILOR		PREVEDERI BUGETARE ANUALE	PREVEDERI BUGETARE TRIM. I		INCASĂRI 31.03.2016
0	1	2	3	4	5
VENITURI		1.252.000,00	364.000,00		345.130,00
1	VENITURI PROPRII	1.246.000,00	358.000,00		337.496,00
	DGASPC - Cămin pentru Persoane Vârstnice Balaciu	515.000,00	132.000,00		123.934,00
	DGASPC - Centrul pentru Persoane Vârstnice Fierbinți	240.000,00	77.000,00		75.772,00
	DGASPC - Centrul de Îngrijire și Asistență Slobozia	476.000,00	145.000,00		133.826,00
	DGASPC - Centrul de Recuperare și Reabilitare Neuropsihică Movila	15.000,00	4.000,00		3.964,00
2	TRANSFERURI VOLUNTARE, ALTELE DECÂT SUBVENȚIILE	6.000,00	6.000,00		7.634,00
	DGASPC - Cămin pentru Persoane Vârstnice Balaciu				450,00
	DGASPC - Centrul de Îngrijire și Asistență Slobozia	6.000,00	6.000,00		7.184,00
DENUMIREA INDICATORILOR		CREDITE BUGETARE ANUALE	din care: credite bugetare destinate stingerii plăților restante	CREDITE BUGETARE TRIM. I	EXECUȚIE 31.03.2016
0	1	2	3	4	5
CHELTUIELI		1.252.000,00	-	364.000,00	283.788,00
	68.10 Asigurări și asistență socială	1.252.000,00	-	364.000,00	283.788,00
	68.10.04 Asistență acordată persoanelor în vârstă -DGASPC- Cămin pentru Persoane Vârstnice Balaciu	515.000,00	-	132.000,00	104.113,00
	- bunuri și servicii	515.000,00		132.000,00	104.113,00
	68.10.04 Asistență acordată persoanelor în vârstă -DGASPC- Centrul pentru Persoane Vârstnice Fierbinți	240.000,00	-	77.000,00	53.637,00
	- bunuri și servicii	240.000,00		77.000,00	53.637,00
	68.10.05.02 Asistență socială în caz de invaliditate -DGASPC- Centrul de Îngrijire și Asistență Slobozia	482.000,00	-	151.000,00	123.360,00
	- bunuri și servicii	473.000,00		142.000,00	114.960,00
	- transferuri între unități ale administrației publice	9.000,00		9.000,00	8.400,00
	68.10.05.02 Asistență socială în caz de invaliditate -DGASPC- Centrul de Recuperare și Reabilitare Neuropsihică Movila	15.000,00	-	4.000,00	2.678,00
	- bunuri și servicii	15.000,00		4.000,00	2.678,00
	96 10 Excedent / Deficit	-		-	61.342,00
	98 10 EXCEDENT	-		-	61.342,00
	98 10 96 Excedentul secțiunii de funcționare	-		-	61.342,00

ANEXA NR. 4
LA HOTĂRÂREA NR. 43 DIN 21.04.2016
EXECUȚIE BUGETARĂ LA TRIMESTRUL I ANUL 2016
BUGETUL INSTITUȚIILOR PUBLICE FINANȚATE INTEGRAL
DIN VENITURI PROPRII - SPITALUL JUDEȚEAN DE URGENȚĂ

- SECȚIUNEA DE FUNCȚIONARE

-LEI-

DENUMIREA INDICATORILOR		PREVEDERI BUGETARE ANUALE	PREVEDERI BUGETARE TRIM. I	INCASARI 31.03.2016	
0	1	2	3	4	
VENITURI		32.786.000,00	19.976.000,00	16.062.085,00	
1	VENITURI PROPRII	33.095.000,00	20.250.000,00	14.962.085,00	
	30.10.05 Venituri din concesiuni si inchirieri	47.000,00	12.000,00	7.380,00	
	33.10.08 Venituri din prestări de servicii	1.903.000,00	474.000,00	432.854,00	
	33.10.21 Venituri din contractele incheiate cu casele de asigurari sociale de sanatate	20.426.000,00	16.587.000,00	11.885.039,00	
	33.10.30 Venituri din contractele incheiate cu directiile de sanatate publica din sume alocate de la bugetul de stat	8.685.000,00	2.341.000,00	2.125.951,00	
	33.10.31 Venituri din contractele incheiate cu directiile de sanatate publica din sume alocate din veniturile proprii ale Ministerului Sanatatii	1.692.000,00	494.000,00	212.302,00	
	33.10.32 Venituri din contractele incheiate cu institutiile de medicina legala	341.000,00	341.000,00	287.000,00	
	36.10.32.03 Sume provenite din finanțarea bugetară a anilor precedenți			11.186,00	
	36.10.50 Alte venituri	1.000,00	1.000,00	373,00	
2	TRANSFERURI VOLUNTARE, ALTELE DECÂT SUBVENȚIILE	-309.000,00	-274.000,00	0,00	
	37.10.03 Vărsăminte din secțiunea de funcționare pentru finanțarea secțiunii de dezvoltare a bugetului local (cu semnul minus)	-309.000,00	-274.000,00		
3	ÎNCASĂRI DIN RAMBURSAREA ÎMPRUMUTURILOR ACORDATE		-	1.100.000,00	
	40.10.15 Sume utilizate din excedentul anului precedent pentru efectuarea de cheltuieli			1.100.000,00	
DENUMIREA INDICATORILOR		CREDITE BUGETARE ANUALE	din care: credite bugetare destinate stingerii plăților restante	CREDITE BUGETARE TRIM. I	EXECUȚIE 31.03.2016
0	1	2	3	4	5
CHELTUIELI		34.918.000,00	253.000,00	22.108.000,00	14.671.128,00
	66 10 Sănătate	34.918.000,00	253.000,00	22.108.000,00	14.671.128,00
	66 10 06 01 Spitale generale	34.918.000,00	253.000,00	22.108.000,00	14.671.128,00
	- cheltuieli de personal	17.080.000,00		11.223.000,00	10.213.197,00
	- bunuri și servicii	17.601.000,00	253.000,00	10.828.000,00	4.408.687,00
	-alte cheltuieli	237.000,00		57.000,00	49.244,00
	96 10 Excedent / Deficit	-2.132.000,00		-2.132.000,00	1.390.957,00
	98 10 EXCEDENT				1.390.957,00
	98 10 96 Excedentul secțiunii de funcționare				1.390.957,00
	99 10 DEFICIT	2.132.000,00		2.132.000,00	
	99 10 96 Deficitul secțiunii de funcționare	2.132.000,00		2.132.000,00	

- SECȚIUNEA DE DEZVOLTARE

DENUMIREA INDICATORILOR		PREVEDERI BUGETARE ANUALE	PREVEDERI BUGETARE TRIM. I	ÎNCASĂRI 31.03.2016	
0	1	2	3	4	
VENITURI		1.601.000,00	1.166.000,00	2.495,00	
1	37.10.04 Vărsăminte din secțiunea de funcționare pentru finanțarea secțiunii de dezvoltare	309.000,00	274.000,00		
2	39.10.01 Venituri din valorificarea unor bunuri ale institutiilor publice	2.000,00	2.000,00	2.495,00	
3	43.10. 14 Subvenții din bugetele locale pentru finanțarea cheltuielilor de capital din domeniul sănătății	1.290.000,00	890.000,00		
DENUMIREA INDICATORILOR		CREDITE BUGETARE ANUALE	din care: credite bugetare destinate stingerii plăților restante	CREDITE BUGETARE TRIM. I	EXECUȚIE 31.03.2016
0	1	2	3	4	5
CHELTUIELI		1.658.000,00	-	1.223.000,00	-
	66 10 Sănătate	1.658.000,00	-	1.223.000,00	-
	66 10 06 01 Spitale generale	1.658.000,00		1.223.000,00	0,00
	- active nefinanciare	1.658.000,00		1.223.000,00	
	96 10 Excedent / Deficit	-57.000,00		-57.000,00	2.495,00
	98 10 EXCEDENT	-		-	2.495,00
	98 10 97 Excedentul secțiunii de dezvoltare				2.495,00
	99 10 DEFICIT	57.000,00	-	57.000,00	-
	99 10 97 Deficitul secțiunii de dezvoltare	57.000,00		57.000,00	

ANEXA NR. 5
LA HOTĂRÂREA NR. 43 DIN 21.04.2016
EXECUȚIE BUGETARĂ LA TRIMESTRUL I ANUL 2016

BUGETUL FONDURILOR EXTERNE NERAMBURSABILE AL JUDEȚULUI IALOMIȚA

- SECȚIUNEA DE DEZVOLTARE

				-LEI-	
DENUMIREA INDICATORILOR		PREVEDERI BUGETARE ANUALE	PREVEDERI BUGETARE TRIM. I	ÎNCASĂRI 31.03.2016	
0	1	2	3	4	
VENITURI		103.000,00	103.000,00	242.783,00	
1	Sume utilizate din excedentul anului precedent	-	-	206.156,00	
	40.08.15.02 Sume utilizate de administrațiile locale din excedentul anului precedent pentru secțiunea de dezvoltare			206.156,00	
2	Subvenții de la bugetul de stat	48.000,00	48.000,00	36.627,00	
	42.08.60 Cofinanțare publică acordată în cadrul mecanismului SEE	48.000,00	48.000,00	36.627,00	
3	Sume primite de la UE/alți donatori în contul plăților efectuate și prefinanțări	55.000,00	55.000,00	-	
	45.08.17 Mecanismul financiar SEE	55.000,00	55.000,00		
DENUMIREA INDICATORILOR		CREDITE BUGETARE ANUALE	<i>din care: credite bugetare destinate stingerii plăților restante</i>	CREDITE BUGETARE TRIM. I	EXECUȚIE 31.03.2016
0	1	2	3	4	5
CHELTUIELI		310.000,00	-	310.000,00	78.486,00
	68.08 Asigurări și asistență socială	310.000,00	-	310.000,00	78.486,00
	68 08 06 Asistență socială pentru familie și copii	310.000,00	-	310.000,00	78.486,00
	- proiecte cu finanțare din Fonduri externe nerambursabile (FEN)	310.000,00		310.000,00	78.486,00
	96 08 Excedent / Deficit	-207.000,0		-207.000,00	164.297,00
	98 08 EXCEDENT	-		-	164.297,00
	98 08 97 Excedentul secțiunii de dezvoltare				164.297,00
	99 08 DEFICIT	207.000,00		207.000,00	-
	99 08 97 Deficitul secțiunii de dezvoltare	207.000,00		207.000,00	



HOTĂRÂRE

privind aprobarea rectificării bugetului general al județului Ialomița, pe anul 2016

Consiliul Județean Ialomița,

Având în vedere:

- Expunerea de motive nr. 3062 din 06.04.2016 a Vicepreședintelui Consiliului Județean Ialomița;

- Dispoziția Președintelui Consiliului Județean Ialomița nr. 111 din 19.05.2015 privind adoptarea unor măsuri organizatorice pe perioada dispunerii măsurii controlului judiciar față de Președintele Consiliului Județean Ialomița,

Examinând:

- Raportul comun nr. 3323 din 13.04.2016 al Direcției Buget Finanțe și al Direcției Investiții și Servicii Publice;

- Raportul nr.3570 din 19.04.2016 al Comisiei pentru muncă, sănătate, asistență socială și familie;

- Raportul nr. 3556 din 19.04.2016 al Comisiei juridice, de disciplină, drepturi, obligații și incompatibilități;

- Raportul nr. 3502 din 19.04.2016 al Comisiei economico-financiare și agricultură;

- Raportul nr. 3515 din 19.04.2016 al Comisiei pentru învățământ, cultură, culte, tineret, colaborarea cu societatea civilă și relații externe;

- Raportul nr. 3519 din 19.04.2016 al Comisiei de urbanism, amenajarea teritoriului, dezvoltare regională, protecția mediului și turism,

În conformitate cu :

- prevederile art. 91 alin. (1) lit. b), alin.(3) lit. a) și art. 104 alin. (1) lit. c), alin.(4) lit. b) din Legea administrației publice locale nr. 215/2001, republicată, cu modificările și completările ulterioare;

- prevederile art. 19 alin.(2) din Legea nr. 273/2006 privind finanțele publice locale, cu modificările și completările ulterioare;

- prevederile Legii nr. 339/2015 privind bugetul de stat pe anul 2016;

- prevederile Hotărârii Consiliului Județean Ialomița nr. 14 din 27.01.2016 privind adoptarea bugetului general al județului Ialomița, pe anul 2016, cu modificările și completările ulterioare;

În temeiul art. 97 alin. (1) din Legea administrației publice locale nr. 215/2001, republicată, cu modificările și completările ulterioare,

HOTĂRĂȘTE

Art.1 Se aprobă rectificarea bugetului propriu al județului Ialomița pe anul 2016, pe capitole, subcapitole, paragrafe, titluri, articole, alineate și secțiuni, la venituri în sumă de 111.310,00 mii lei, la cheltuieli în sumă de 153.967,00 mii lei, cu un deficit

de 42.657,00 mii lei, deficit ce va fi acoperit din excedentul anului precedent în limita sumei de 43.465,00 mii lei, potrivit pct. I din anexa care face parte integrantă din prezenta hotărâre.

Art.2 Se aprobă rectificarea bugetul instituțiilor publice subordonate Consiliului Județean Ialomița, finanțate din venituri proprii și subvenții din bugetul local, pe anul 2016, pe secțiuni, capitole, subcapitole, paragrafe, titluri, articole și alineate, atât la venituri cât și la cheltuieli, în sumă de 14.147,00 mii lei, potrivit pct. II din anexa care face parte integrantă din prezenta hotărâre.

Art.3 Se aprobă rectificarea bugetului activităților finanțate integral din venituri proprii, al instituțiilor publice subordonate Consiliului Județean Ialomița, pe anul 2016, pe capitole, subcapitole, paragrafe, titluri, articole, alineate și secțiuni, în sumă de 1.256,00 mii lei, atât la venituri cât și la cheltuieli, potrivit pct. III din anexa care face parte integrantă din prezenta hotărâre.

Art.4 Influențele prevăzute la art. 1, 2 și 3 sunt detaliate în anexa care face parte integrantă din prezenta hotărâre.

Art.5 Se împuternicește Direcția Buget Finanțe din cadrul aparatului de specialitate al Consiliului Județean Ialomița să introducă modificările și completările în structura bugetului județului Ialomița, inclusiv în sinteza programelor, programul de investiții publice, fondul salariilor de bază și în bugetul general consolidat, pe anul 2016.

Art.6 Prevederile prezentei hotărâri vor fi aduse la îndeplinire de către direcțiile din cadrul aparatului de specialitate al Consiliului Județean Ialomița și instituțiile subordonate, punerea în aplicare fiind asigurată de vicepreședintele cu atribuții temporar delegate al Consiliului Județean Ialomița

Art. 7 Prezenta hotărâre devine obligatorie și produce efecte de la data comunicării.

Art. 8 Prin grija Direcției Coordonare Organizare, prezenta hotărâre va fi comunicată direcțiilor de specialitate implicate și instituțiilor subordonate Consiliului Județean Ialomița, urmând a fi publicată pe site-ul Consiliului Județean Ialomița.

**p. PREȘEDINTE,
VICEPREȘEDINTE
Ștefan MUȘOIU**

**Avizat pentru legalitate,
Secretarul județului Ialomița
Adrian –Robert IONESCU**

ROMÂNIA
CONSILIUL JUDEȚEAN IALOMIȚA

ANEXA
LA HOTĂRÂREA NR. 44 / 21 .04.2016
privind aprobarea rectificării bugetului general al județului Ialomița, pe anul 2016

- mii lei -

Nr. crt.	Denumirea indicatorilor	Program actual	Influențe	Program rectificat
0	1	2	3	4
I BUGET LOCAL				
TOTAL VENITURI		107.491,00	3.819,00	111.310,00
VENITURI - SECȚIUNEA DE FUNCȚIONARE		105.659,00	0,00	105.659,00
VENITURI - SECȚIUNEA DE DEZVOLTARE		1.832,00	3.819,00	5.651,00
	42.02.65 Finanțarea Programului Național de Dezvoltare Locală	0,00	3.819,00	3.819,00
TOTAL CHELTUIELI		150.148,00	3.819,00	153.967,00
CHELTUIELI - SECȚIUNEA DE FUNCȚIONARE		105.659,00	0,00	105.659,00
	Paragraf : 51.02.01.03 Autorități executive	6.401,00	-4,00	6.397,00
	Articol/Alineat			
	20.11 Cărți, publicații și materiale documentare	10,00	8,00	18,00
	20.30.30 Alte cheltuieli cu bunuri și servicii	700,00	-12,00	688,00
	Subcapitol: 60.02.02 Apărare națională	275,00	0,00	275,00
	Articol/Alineat			
	20.01.05 Carburanți și lubrifianți	19,00	-4,00	15,00
	20.30.30 Alte cheltuieli cu bunuri și servicii	115,00	4,00	119,00
	Paragraf : 65.02.07.04A Învățământ special - Liceul Tehnologic Special "Ion Teodorescu" Slobozia	3.225,00	4,00	3.229,00
	Articol/Alineat			
	51.01.01 Transferuri către instituții publice	3.225,00	4,00	3.229,00
CHELTUIELI - SECȚIUNEA DE DEZVOLTARE		44.489,00	3.819,00	48.308,00
	Paragraf : 84.02.03.01 Drumuri și poduri	40.236,00	3.819,00	44.055,00
	Articol/Alineat			
	71.01.01 Construcții	38.763,00	3.819,00	42.582,00
	<i>Modernizare și reabilitare drum județean DJ 102 H km 66+317 - 78+862</i>	7.028,00	3.819,00	10.847,00
II DIN VENITURI PROPRII AL INSTITUȚIILOR PUBLICE DIN SUBORDINEA CONSILIULUI JUDEȚEAN IALOMIȚA				
TOTAL VENITURI		14.143,00	4,00	14.147,00
VENITURI - SECȚIUNEA DE FUNCȚIONARE		13.698,00	4,00	13.702,00
	Subcapitol			
	43.10.09 Subvenții pentru instituții publice	12.791,00	4,00	12.795,00
	<i>Liceul Tehnologic Special "Ion Teodorescu" Slobozia</i>	3.225,00	4,00	3.229,00

- mii lei -				
Nr. crt.	Denumirea indicatorilor	Program actual	Influențe	Program rectificat
0	1	2	3	4
TOTAL CHELTUIELI		14.143,00	4,00	14.147,00
CHELTUIELI - SECȚIUNEA DE FUNCȚIONARE		13.698,00	4,00	13.702,00
Paragraf 65.10.07.04 Învățământ special - Liceul Tehnologic Special „Ion Teodorescu” Slobozia		3.136,00	4,00	3.140,00
	Articol/Alineat			
	20.01.02 Materiale pentru curățenie	14,00	-1,00	13,00
	20.01.04 Apă, canal și salubritate	13,00	2,00	15,00
	20.01.09 Materiale și prestări de servicii cu caracter funcțional	15,00	-4,00	11,00
	20.01.30 Alte bunuri și servicii pentru întreținere și funcționare	25,00	3,00	28,00
	20.02 Reparații curente	120,00	6,00	126,00
	20.05.30 Alte obiecte de inventar	36,00	-4,00	32,00
	20.30.30 Alte cheltuieli cu bunuri și servicii	16,00	-2,00	14,00
	59.01 Burse	4,00	4,00	8,00
III BUGETUL ACTIVITĂȚILOR FINANȚATE INTEGRAL DIN VENITURI PROPRII AL INSTITUȚIILOR PUBLICE DIN SUBORDINEA CONSILIULUI JUDEȚEAN IALOMIȚA				
TOTAL VENITURI		1.252,00	4,00	1.256,00
VENITURI - SECȚIUNEA DE FUNCȚIONARE		1.252,00	4,00	1.256,00
	Subcapitol			
	37.10.01 Donații și sponsorizări	6,00	4,00	10,00
	<i>Direcția Generală de Asistență Socială și Protecția Copilului Ialomița - Căminul pentru Persoane Vârstnice Balaciu</i>	0,00	1,00	1,00
	<i>Direcția Generală de Asistență Socială și Protecția Copilului Ialomița - Centrul de Îngrijire și Asistență Slobozia</i>	6,00	3,00	9,00
TOTAL CHELTUIELI		1.252,00	4,00	1.256,00
CHELTUIELI - SECȚIUNEA DE FUNCȚIONARE		1.252,00	4,00	1.256,00
Subcapitol : 68.10.04 Asistență acordată persoanelor în vârstă - Direcția Generală de Asistență Socială și Protecția Copilului Ialomița - Căminul pentru Persoane Vârstnice Balaciu		515,00	1,00	516,00
	Articol/Alineat			
	20.03.01 Hrană pentru oameni	301,00	1,00	302,00
Paragraf : 68.10.05.02 Asistență socială în caz de boli și invalidități - Direcția Generală de Asistență Socială și Protecția Copilului Ialomița - Centrul de Îngrijire și Asistență Slobozia		482,00	3,00	485,00
	Articol/Alineat			
	20.03.01 Hrană pentru oameni	381,00	3,00	384,00
IV SINTEZA PROGRAMELOR				
Nr. crt.	Denumirea indicatorilor	Program actual	Influențe	Program rectificat
0	1	2	3	4
TOTAL		77.310,00	22,00	77.332,00
<i>Comunicare publică, promovare și participare cetățenească</i>				
1	Transparență, comunicare publică, promovare	65,00	22,00	87,00



HOTĂRÂRE

privind rectificarea bugetului de venituri și cheltuieli al Spitalului Județean de Urgență Slobozia, pe anul 2016

Consiliul Județean Ialomița,

Având în vedere:

- Expunerea de motive nr. 3063 din 06.04.2016 a Vicepreședintelui Consiliului Județean Ialomița;

- Dispoziția Președintelui Consiliului Județean Ialomița nr. 111 din 19.05.2015 privind adoptarea unor măsuri organizatorice pe perioada dispunerii măsurii controlului judiciar față de Președintele Consiliului Județean Ialomița,

Examinând:

- adresa nr. 3514 din 08.04.2016 a Spitalului Județean de Urgență Slobozia privind rectificarea bugetului propriu;

- Hotărârea Consiliului de Administrație al Spitalului Județean de Urgență Slobozia nr. 3 din 13.04.2016 de avizare a rectificării bugetului de venituri și cheltuieli al Spitalului Județean de Urgență Slobozia;

- Raportul nr. 3324 din 13.04.2016 al Direcției Buget Finanțe;

- Raportul nr. 3571 din 19.04.2016 al Comisiei pentru muncă, sănătate, asistență socială și familie;

- Raportul nr. 3557 din 19.04.2016 al Comisiei juridice, de disciplină, drepturi, obligații și incompatibilități;

- Raportul nr. 3503 din 19.04.2016 al Comisiei economico-financiare și agricultură;

În conformitate cu :

- prevederile Hotărârii Consiliului Județean Ialomița nr. 14 din 27.01.2016 privind aprobarea bugetului general al județului Ialomița, pe anul 2016, cu modificările și completările ulterioare;

- prevederile Hotărârii Consiliului Județean Ialomița nr. 26 din 23.03.2016 privind aprobarea bugetului de venituri și cheltuieli al Spitalului Județean de Urgență Slobozia, pe anul 2016;

- prevederile Legii nr. 95/2006 privind reforma în domeniul sănătății, cu modificările și completările ulterioare;

- prevederile art. 19 alin. (2) din Legea nr. 273/2006 privind finanțele publice locale, cu modificările și completările ulterioare;

- prevederile art. 91 alin. (1) lit. d), alin. (5) lit. a) pct. 3 și art. 104 alin (4) lit.b) și alin.(6) lit. b) din Legea administrației publice locale nr. 215/2001, republicată, cu modificările și completările ulterioare;

- prevederile Legii nr. 339/2015 privind bugetul de stat pe anul 2016,

În temeiul art. 97 alin. (1) din Legea administrației publice locale nr. 215/2001, republicată, cu modificările și completările ulterioare,

HOTĂRĂȘTE:

Art. 1 Se aprobă rectificarea bugetului de venituri și cheltuieli al Spitalului Județean de Urgență Slobozia, pe anul 2016, la venituri în sumă de 46.338,00 mii lei, la cheltuieli în sumă de 48.527,00 mii lei, cu un deficit de 2.189,00 mii lei, conform anexei care face parte integrantă din prezenta hotărâre .

Art. 2 Se împuternicește Direcția Buget Finanțe din cadrul aparatului de specialitate al Consiliului Județean Ialomița și Spitalul Județean de Urgență Slobozia să introducă modificările și completările în structura bugetului de venituri și cheltuieli al Spitalului Județean de Urgență Slobozia și programul de investiții publice al acestuia, pe anul 2016.

Art. 3 Prezenta hotărâre devine obligatorie și produce efecte de la data comunicării.

Art. 4 Prin grija Direcției Coordonare Organizare, prezenta hotărâre va fi comunicată Direcției Buget Finanțe din cadrul aparatului de specialitate Consiliului Județean Ialomița și Spitalului Județean de Urgență Slobozia, urmând a fi publicată pe site-ul Consiliului Județean Ialomița.

**p. PREȘEDINTE,
VICEPREȘEDINTE
Ștefan MUȘOIU**

**Avizat pentru legalitate
Secretarul județului Ialomița
Adrian –Robert IONESCU**

ROMÂNIA
CONSILIUL JUDEȚEAN IALOMIȚA

ANEXA
LA HOTĂRÂREA NR. 45 / 21 .04.2016
privind aprobarea rectificării bugetului Spitalului Județean de Urgență Slobozia, pentru anul 2016

- mii lei -

Nr. crt.	Denumirea indicatorilor	Program actual	Influențe	Program rectificat
0	1	2	3	4
<i>BUGETUL SPITALULUI JUDEȚEAN DE URGENTĂ SLOBOZIA</i>				
TOTAL VENITURI		34.387,00	11.951,00	46.338,00
VENITURI - SECȚIUNEA DE FUNCȚIONARE		32.786,00	11.650,00	44.436,00
	30.10.05 Venituri din concesiuni și închirieri	47,00		47,00
	33.10.08 Venituri din prestări de servicii	1.903,00		1.903,00
	33.10.21 Venituri din contractele încheiate cu casele de asigurări sociale de sănătate	20.426,00	10.953,00	31.379,00
	33.10.30 Venituri din contractele încheiate cu direcțiile de sănătate publică din sume alocate de la bugetul de stat	8.685,00		8.685,00
	33.10.31 Venituri din contractele încheiate cu direcțiile de sănătate publică din sume alocate din veniturile proprii ale Ministerului Sănătății	1.692,00	2,00	1.694,00
	33.10.32 Venituri din contractele încheiate cu instituțiile de medicină legală	341,00	695,00	1.036,00
	36.10.50 Alte venituri	1,00		1,00
	37.10.03 Vărsăminte din secțiunea de funcționare pentru finanțarea secțiunii de dezvoltare a bugetului local	-309,00		-309,00
VENITURI - SECȚIUNEA DE DEZVOLTARE		1.601,00	301,00	1.902,00
	37.10.04 Vărsăminte din secțiunea de funcționare	309,00		309,00
	39.10.01 Venituri din valorificarea unor bunuri ale instituțiilor publice	2,00	1,00	3,00
	43.10.14 Subvenții din bugetele locale pentru finanțarea cheltuielilor de capital din domeniul sănătății	1.290,00	300,00	1.590,00
TOTAL CHELTUIELI		36.576,00	11.951,00	48.527,00
CHELTUIELI - SECȚIUNEA DE FUNCȚIONARE		34.918,00	11.650,00	46.568,00
	Articol/Alineat			
	10.01.01 Salarii de bază	9.928,00	5.780,00	15.708,00
	10.01.05 Sporuri pentru condiții de muncă	2.425,00	995,00	3.420,00
	10.01.11 Fond aferent plății cu ora	1.093,00	540,00	1.633,00
	10.02.01 Tichete de masă	501,00	200,00	701,00
	10.03.01 Contribuții de asigurări sociale de stat	2.090,00	1.150,00	3.240,00
	10.03.02 Contribuții de asigurări de șomaj	102,00	35,00	137,00
	10.03.03 Contribuții de asigurări sociale de sănătate	726,00	405,00	1.131,00
	10.03.04 Contribuții de asigurări pentru accidente de muncă și boli profesionale	66,00	28,00	94,00
	10.03.06 Contribuții pentru concedii și indemnizații	149,00	88,00	237,00
	20.01.01 Furnituri de birou	118,00		118,00
	20.01.02 Materiale pentru curățenie	66,00	25,00	91,00
	20.01.03 Încălzit, iluminat și forță motrică	799,00	342,00	1.141,00
	20.01.04 Apă, canal și salubritate	155,00	88,00	243,00
	20.01.05 Carburanți și lubrifianți	62,00	5,00	67,00
	20.01.06 Piese de schimb	356,00	163,00	519,00
	20.01.07 Transport	267,00	50,00	317,00
	20.01.08 Poștă, telecomunicații, radio, tv, internet	43,00	20,00	63,00
	20.01.09 Materiale și prestări de servicii cu caracter funcțional	369,00		369,00
	20.01.30 Alte bunuri și servicii pentru întreținere și funcționare	2.136,00	200,00	2.336,00

Nr. crt.	Denumirea indicatorilor	Program actual	Influențe	Program rectificat
0	1	2	3	4
	20.02 Reparații curente	455,00	400,00	855,00
	20.03.01 Hrană pentru oameni	306,00	110,00	416,00
	20.04.01 Medicamente	9.085,00	252,00	9.337,00
	20.04.02 Materiale sanitare	1.227,00	234,00	1.461,00
	20.04.03 Reactivi	928,00	248,00	1.176,00
	20.04.04 Dezinfectanți	404,00	100,00	504,00
	20.05.01 Uniforme și echipament	0,00	20,00	20,00
	20.05.03 Lenjerie și accesorii de pat	11,00	40,00	51,00
	20.05.30 Alte obiecte de inventar	185,00	32,00	217,00
	20.06.01 Deplasări interne, detașări, transferări	15,00	10,00	25,00
	20.09 Materiale de laborator	193,00	33,00	226,00
	20.11 Cărți, publicații și materiale documentare	7,00	2,00	9,00
	20.13 Pregătire profesională	40,00	10,00	50,00
	20.14 Protecția muncii	10,00		10,00
	20.25 Materiale de laborator	32,00	13,00	45,00
	20.30.04 Chirii	43,00	12,00	55,00
	20.30.30 Alte cheltuieli cu bunuri și servicii	289,00	20,00	309,00
	59.01 Burse	237,00		237,00
	CHELTUIELI - SECȚIUNEA DE DEZVOLTARE	1.658,00	301,00	1.959,00
	71.01.01 Construcții	10,00	-10,00	0,00
	<i>Împrejmuire gard chiller RMN</i>	<i>10,00</i>	<i>-10,00</i>	<i>0,00</i>
	71.01.02 Mașini, echipamente și mijloace de transport	1.648,00	311,00	1.959,00
	<i>Aparat de radiologie digitală</i>	<i>490,00</i>		<i>490,00</i>
	<i>Lifturi</i>	<i>800,00</i>		<i>800,00</i>
	<i>Unitate Holter EKG 12 canale</i>	<i>11,00</i>		<i>11,00</i>
	<i>Lampa frontală cu sursă de lumina</i>	<i>11,00</i>		<i>11,00</i>
	<i>Masă autopsie fixă</i>	<i>50,00</i>		<i>50,00</i>
	<i>Masă autopsie cu aspirație</i>	<i>150,00</i>		<i>150,00</i>
	<i>Baie termostabilă de parafină</i>	<i>18,00</i>		<i>18,00</i>
	<i>Aplicator clipsuri</i>	<i>7,00</i>		<i>7,00</i>
	<i>Sistem preparare aer climatizat</i>	<i>75,00</i>		<i>75,00</i>
	<i>Aparat electroterapie</i>	<i>15,00</i>	<i>-15,00</i>	<i>0,00</i>
	<i>Mașină de curățat cartofi</i>	<i>8,00</i>		<i>8,00</i>
	<i>Mașină tăiat legume</i>	<i>7,00</i>		<i>7,00</i>
	<i>Monitor funcții vitale</i>	<i>6,00</i>		<i>6,00</i>
	<i>Computer tomograf</i>		<i>300,00</i>	<i>300,00</i>
	<i>Cardiotocograf - monitor fetal</i>		<i>11,00</i>	<i>11,00</i>
	<i>Copiator xerox multifuncțional</i>		<i>15,00</i>	<i>15,00</i>
	EXCEDENT / DEFICIT	2.189,00	0,00	2.189,00



HOTĂRÂRE

privind aprobarea participării Centrului Județean pentru Conservarea și Promovarea Culturii Tradiționale Ialomița la realizarea proiectului "Cunoaște-ți țara"

Consiliul Județean Ialomița,

Având în vedere:

- Expunerea de motive nr. 3075 din 06.04.2016 a Vicepreședintelui Consiliului Județean Ialomița;
 - dispoziția nr. 111 din 19.05.2015 a Președintelui Consiliului Județean Ialomița privind adoptarea unor măsuri organizatorice pe perioada dispunerii măsurii controlului judiciar față de Președintele Consiliului Județean Ialomița, cu completările ulterioare, Examinând:
 - Raportul nr. 3524 din 19.04.2016 al Direcției Coordonare Organizare;
 - Adresa nr.4 din 06.04.2016 a Platformei Unioniste Acțiunea 2012;
 - Raportul nr. 3560 din 19.04.2016 al Comisiei juridice, de disciplină, drepturi, obligații și incompatibilități;
 - Raportul nr. 3508 din 19.04.2016 al Comisiei economico-financiare și agricultură;
 - Raportul nr. 3517 din 19.04.2016 al Comisiei pentru învățământ, cultură, culte, tineret, colaborarea cu societatea civilă și relații externe,
- În conformitate cu :
- prevederile art.91 alin.(1) lit.e) și alin.(6) lit.a) din Legea administrației publice locale nr.215/2001, republicată, cu modificările și completările ulterioare;
 - prevederile Hotărârii Consiliului Județean Ialomița nr. 44 din 21.04.2016 privind rectificarea bugetului general al județului Ialomița, pe anul 2016;
 - prevederile art.1164 și urm. din Cartea a V-a a Codului Civil al României;
 - prevederile Legii nr.273/2006 privind finanțele publice locale, cu modificările și completările ulterioare,
- În temeiul art.97 alin.(1) din Legea administrației publice locale nr.215/2001, republicată, cu modificările și completările ulterioare,

HOTĂRĂȘTE:

Art.1(1) Se aprobă participarea Centrului Județean pentru Conservarea și Promovarea Culturii Tradiționale Ialomița la realizarea proiectului "Cunoaște-ți Țara".

(2) Pentru deplasările în interiorul județului Ialomița organizate în cadrul proiectului menționat la alineatul (1), Centrul Județean pentru Conservarea și Promovarea Culturii Tradiționale Ialomița va pune la dispoziție autocarul din dotare și va suporta contravaloarea carburantului.

(3) Prin derogare la prevederile punctului 2 din Capitolul II al anexei nr.1 – Alte taxe locale - la hotărârea Consiliului Județean Ialomița nr. 113/17.12.2015 privind stabilirea taxelor și tarifelor din competența Consiliului Județean Ialomița pe anul 2016, elevii și însoțitorii acestora, participanți la realizarea proiectului "Cunoaște-ți Țara", sunt scutiți de taxa de intrare pentru vizitarea muzeelor și caselor memoriale aflate sub autoritatea Consiliului Județean Ialomița.

Art.2 Se aprobă modelul "Acordului de parteneriat" pentru realizarea proiectului "Cunoaște-ți Țara", prevăzut în anexa care face parte integrantă prezenta hotărâre.

Art.3 Se împuternicește domnul Cristian Obrejan să semneze actele juridice necesare implementării proiectului menționat la art.1), cu încadrarea în fondurile existente în bugetul Centrului Județean pentru Conservarea și Promovarea Culturii Tradiționale Ialomița.

Art.4 Prezenta hotărâre devine obligatorie și produce efecte de la data comunicării.

Art.5 Prin grija Direcției Coordonare Organizare, prezenta hotărâre se va comunica Centrului Județean pentru Conservarea și Promovarea Culturii Tradiționale Ialomița, Direcției Municipale de Cultură, Tineret și Sport Slobozia, Direcției Județene pentru Sport și Tineret Ialomița, Platformei Unioniste Acțiunea 2012 și direcțiilor de specialitate implicate din cadrul Consiliului Județean Ialomița, spre ducere la îndeplinire, urmând a fi publicată pe site-ul Consiliului Județean Ialomița.

p. PREȘEDINTE,

VICEPREȘEDINTE
Ștefan MUȘOIU

Contrasemnează
Secretarul județului Ialomița,
Adrian Robert IONESCU

**ACORD DE PARTENERIAT (model)
Încheiat azi2016**

I. Părțile acordului

I.1. Centrul Județean pentru Conservarea și Promovarea Culturii Tradiționale Ialomița, cu sediul în Slobozia, b-dul Matei Basarab, nr.26, jud Ialomița reprezentat prin domnul Cristian Obrejan, în calitate de manager,

I.2 Direcției Municipale de Cultură, Tineret și Sport Slobozia, cu sediul în Slobozia, b-dul Unirii nr. 6, reprezentat prin domnul Ionel Constantin, în calitate de director,

I.3. Direcția Județeană pentru Sport și Tineret Ialomița, cu sediul în Slobozia, Aleea Stadionului , nr. 3, Slobozia, județul Ialomița, reprezentată de Cruțu Marin, în calitate de director,

și

I.4. Platforma Unionistă Acțiunea 2012, cu sediul în str. Academiei 35-37 ap.2 București, reprezentată prin domnul George Simion, în calitate de președinte.

II. Scopul acordului de parteneriat

II.1. Scopul acordului de parteneriat îl constituie reglementarea colaborării dintre părți în vederea derulării proiectului **“Cunoaște-ți Țara”** destinat pentru aproximativ 200 de români basarabeni cu posibilități materiale reduse.

II.2. Obiectivele parteneriatului sunt:

1. Facilitarea vizitelor pentru aproximativ 200 români din Basarabia – Republica Moldova, cu posibilități reduse, în județul Ialomița.
2. Promovarea Județului Ialomița și Municipiului Slobozia ca destinație turistică și culturală prin grupurile de români basarabeni care vor poposi în oraș.
3. Informarea participanților cu privire la istoria localității, dezvoltarea și investițiile realizate, cât și posibilitățile de studiu și oportunitățile de angajare.

II.3. Activitățile principale ale proiectului sunt:

1. Asigurarea locurilor de cazare în tabăra Direcției Județene de Tineret și Sport din Amara jud. Ialomița pentru grupuri de 50/persoane pentru 2 seri fiecare, în perioada mai - octombrie 2016.
2. Asigurarea unei mese pe zi a participanților implicați în proiect.
3. Facilitarea vizitelor gratuite a participanților la obiectivele culturale și turistice de pe raza județului Ialomița.

III. Durata parteneriatului

III.1. Prezentul acord de parteneriat se încheie pe perioada 01 mai - 31 octombrie 2016.

III.2. În cazul în care proiectul va necesita continuarea acestei colaborări, părțile pot conveni prelungirea printr-o anexă a acestui acord.

IV. Obligațiile și drepturile părților

IV.1. Platforma Unionistă Acțiunea 2012 se obligă:

- a) să asigure logistica necesară desfășurării activităților incluse în proiect;
- b) să asigure selecția beneficiarilor din Republica Moldova;
- c) să faciliteze accesul părților la informațiile necesare desfășurării proiectului derulat în parteneriat;
- d) să organizeze transportul grupurilor în autocare de 50 locuri din Republica Moldova în Județul Ialomița;
- e) să permită participarea reprezentanților părților la toate activitățile proiectului derulat în parteneriat;
- f) să furnizeze informații privind persoanele care vor participa la desfășurarea activităților și vor avea acces în spațiile de cazare;
- g) să nu solicite contribuții financiare pentru cazare și accesul la obiectivele turistice participanților implicați în proiect.

IV.3. Direcția Județeană pentru Sport și Tineret Ialomița se obligă:

- a) să asigure cazarea cu titlu gratuit a 4 grupuri de români din Basarabia în perioada mai-octombrie 2016 pentru 2 seri/grup (circa 200 elevi).
- b) să desemneze o persoană responsabilă cu implementarea proiectului din partea direcției.

IV.4. Centrul Județean pentru Conservarea și Promovarea Culturii Tradiționale Ialomița, se obligă:

- a) să asigure transportul elevilor cu autocarul propriu în interiorul județului Ialomița, conform programului vizitelor;
- b) să desemneze o persoană responsabilă cu implementarea proiectului;
- c) în colaborare cu Consiliul Județean Ialomița, să asigure accesul cu titlu gratuit a participanților la obiectivele turistice și culturale aflate sub autoritatea acestuia.

IV.5. Direcția Municipală de Cultură, Tineret și Sport Slobozia, se obligă :

- a) să asigure masa grupurile participante la proiect.
- b) să asigure accesul cu titlu gratuit a participanților la obiectivele turistice și culturale de pe raza Municipiului Slobozia, aflate sub autoritatea Primăriei Slobozia.

Obligații comune

- a) să faciliteze accesul reciproc la informațiile de interes comun legate de desfășurarea proiectului derulat în parteneriat.

V. Încetarea acordului de parteneriat

V.1. Presentul acord de parteneriat încetează prin:

- a) expirarea perioadei pentru care a fost încheiat, dacă părțile nu au renegociat prelungirea lui;
- b) în cazul neîndeplinirii obligațiilor prevăzute prin prezentul acord de parteneriat de către una dintre părți; cealaltă parte are dreptul să solicite justificări, să notifice în scris nerespectarea obligațiilor acceptate prin semnarea prezentului acord și să solicite remedierea situației create; în cazul în care partea notificată persistă în nerespectarea obligațiilor sale, acordul încetează de drept;
- c) caz de forță majoră.

V.2. Forța majoră:

- a) Niciuna din părțile acordului nu răspunde de neîndeplinirea obligațiilor care îi revin în baza prezentului acord, dacă aceasta a fost cauzată de forța majoră, așa cum este definită prin lege;
- b) Partea care invocă forța majoră este obligată să notifice în termen de 5 zile producerea evenimentului și să ia toate măsurile posibile în vederea limitării consecințelor lui.

VI. Litigii

VI.1. Orice neînțelegeri se vor rezolva exclusiv pe cale amiabilă.

VII. Clauze finale

VII.5. Presentul acord a fost încheiat într-un număr de 4 exemplare, câte unul pentru fiecare parte, azi,2016, data semnării lui.

Centrul Județean pentru Conservarea și Promovarea Culturii Tradiționale Ialomița

Manager

Cristian OBREJAN

Direcția Municipală de Cultură, Tineret și Sport Slobozia

Director

Ionel CONSTANTIN

Direcția Județeană pentru Sport și Tineret Ialomița

Director

Marin CRUȚU

Platforma Unionistă Acțiunea 2012

Președinte

George SIMION



HOTĂRÂRE

privind aprobarea acordării burselor de ajutor social elevilor care frecventează cursurile Liceului Tehnologic Special "Ion Teodorescu" Slobozia, pentru semestrul II al anului școlar 2015 – 2016

Consiliul Județean Ialomița,

Având în vedere:

- Expunerea de motive nr. 3161 din 08.04.2016 a Vicepreședintelui Consiliului Județean Ialomița;

- Dispoziția Președintelui Consiliului Județean Ialomița nr. 111 din 19.05.2015 privind adoptarea unor măsuri organizatorice pe perioada dispunerii măsurii controlului judiciar față de Președintele Consiliului Județean Ialomița,

Examinând:

- Nota de fundamentare nr. 1095 din 04.04.2016 a Liceului Tehnologic Special "Ion Teodorescu" Slobozia;

- Hotărârea nr. 128 din 31.03.2016 a Consiliului de administrație al Liceului Tehnologic Special "Ion Teodorescu" Slobozia;

- Raportul comun nr. 3162 din 08.04.2016 al Direcției Coordonare Organizare și Direcției Buget Finanțe;

- Raportul nr. 3504 din 19.04.2016 al Comisiei economico-financiare și agricultură;

- Raportul nr. 3516 din 19.04.2016 al Comisiei pentru învățământ, cultură, culte, tineret, colaborarea cu societatea civilă și relații externe;

În conformitate cu:

- prevederile art. 91 alin. (1) lit. d), f) și alin. (5) lit. a) pct. 1 din Legea administrației publice locale nr. 215/2001, republicată, cu modificările și completările ulterioare;

- prevederile art. 82 și 105 alin. (2) din Legea educației naționale nr. 1/2011, cu modificările și completările ulterioare;

- prevederile art. 124 din Ordinul ministrului educației naționale nr. 5115/2014 privind aprobarea Regulamentului de organizare și funcționare a unităților de învățământ preuniversitar;

- Ordinul ministrului educației, cercetării, tineretului și sportului nr. 5576/2011 privind aprobarea Criteriilor generale de acordare a burselor elevilor din învățământul preuniversitar de stat;

- prevederile Legii nr. 339/2015 privind bugetul de stat pe anul 2016,

- prevederile Hotărârii Consiliului Județean Ialomița nr. 14 din 27.01.2016 privind aprobarea bugetului general al județului Ialomița pe anul 2016, cu modificările și completările ulterioare,

În temeiul art. 97 alin. (1) din Legea administrației publice locale nr.215/2001, republicată, cu modificările și completările ulterioare,

HOTĂRĂȘTE:

Art. 1(1) Se aprobă acordarea unui număr de 14 burse de ajutor social, elevilor care frecventează cursurile Liceului Tehnologic Special "Ion Teodorescu" Slobozia, pentru semestrul II al anului școlar 2015-2016, începând cu data de 01.05.2016.

(2) Cuantumul unei burse de ajutor social se stabilește la suma de 80 lei/elev/lună, în raport de integralitatea îndeplinirii criteriilor generale și specifice de acordare a acestor burse.

(3) Responsabilitatea primirii cererilor, a verificării documentelor care atestă îndeplinirea condițiilor de acordare a bursei de ajutor social și stabilirea listei beneficiarilor acestor burse aparține în integralitate comisiei de atribuire a bursei constituită la nivelul unității de învățământ.

Art.2 Bursele de ajutor social vor fi acordate din bugetul propriu al Județului Ialomița, din sumele defalcate din unele venituri ale bugetului de stat, prin bugetul unității de învățământ.

Art. 3 Prezenta hotărâre devine obligatorie și produce efecte de la data comunicării.

Art. 4 Prezenta hotărâre se va comunica, prin grija Direcției Coordonare Organizare, spre ducere la îndeplinire, Direcției Buget Finanțe și Liceului Tehnologic Special "Ion Teodorescu" Slobozia, urmând să fie publicată pe site-ul Consiliului Județean Ialomița.

p. PREȘEDINTE,

VICEPREȘEDINTE
Ștefan MUȘOIU

Avizat pentru legalitate,
Secretarul județului Ialomița
Adrian Robert IONESCU



HOTĂRÂRE

privind aprobarea componenței Comisiei Tehnice de Amenajare a Teritoriului și Urbanism Ialomița și a Regulamentului de organizare și funcționare al acesteia

Consiliul Județean Ialomița,

Având în vedere:

- Expunerea de motive nr. 1932 din 08.03.2016 a Vicepreședintelui Consiliului Județean Ialomița, cu atribuții temporar delegate,

- prevederile Dispoziției Președintelui Consiliului Județean Ialomița nr. 111 din 19.05.2015 privind adoptarea unor măsuri organizatorice pe perioada dispunerii măsurii controlului judiciar față de Președintele Consiliului Județean Ialomița,

Examinând:

- Raportul nr. 1933 din 08.03.2016 al Direcției Amenajarea Teritoriului și Urbanism;

- Adresa nr. 1041/1/22.02.2016 a Agenției Naționale de Îmbunătățiri Funciare Filiala Ialomița;

- Adresa nr. 2413164/22.02.2016 a Inspectoratului pentru Situații de Urgență "Barbu Catargiu" Ialomița;

- Adresa nr. 206244/22.02.2016 a S.C. ENEL Distribuție Dobrogea – UTR Slobozia;

- Adresa nr. 4268/19.02.2016 a S.C. TRANSGAZ S.A. Mediaș – Sector Slobozia;

- Adresa nr. 761/22.02.2016 a Administrației Naționale "Apele Române" S.G.A. Ialomița;

- Adresa nr. 1102/22.02.2016 a Agenției pentru Protecția Mediului Ialomița;

- Raportul nr. 3558 din 19.04.2016 al Comisiei juridice, de disciplină, drepturi, obligații și incompatibilități;

- Raportul nr. 3520 din 19.04.2016 al Comisiei de urbanism, amenajarea teritoriului, dezvoltare regională, protecția mediului și turism;

- Dispoziția Vicepreședintelui Consiliului Județean Ialomița nr.14 din 26.01.2016 privind îndeplinirea atribuțiilor arhitectului-șef, pe perioadă determinată, de doamna Brașoveanu Diana Valentina, consilier în cadrul Direcției Amenajarea Teritoriului și Urbanism,

În conformitate cu:

- prevederile art. 21, art. 22 și art. 37 din Legea nr. 350/2001 privind amenajarea teritoriului și urbanismul, actualizată, cu modificările și completările ulterioare;

- prevederile art. 97 alin.(1) lit.f), alin. (3) lit.e), alin.(5) lit.a) pct.14 și lit.c) din Legea administrației publice locale nr. 215/2001, republicată, cu modificările și completările ulterioare,

În temeiul art. 97 alin. (1) din Legea administrației publice locale nr. 215/2001, republicată, cu modificările și completările ulterioare,

HOTĂRĂȘTE:

Art.1 Se aprobă componența Comisiei Tehnice de Amenajare a Teritoriului și Urbanism Ialomița, prevăzută în anexa nr. 1 care face parte integrantă din prezenta hotărâre.

Art.2 Se aprobă Regulamentul de organizare și funcționare a Comisiei Tehnice de Amenajare a Teritoriului și Urbanism Ialomița, potrivit anexei nr.2 care face parte integrantă din prezenta hotărâre.

Art.3 Cu data intrării în vigoare a prezentei, își încetează aplicabilitatea Hotărârile Consiliului Județean Ialomița nr. 95 din 23.12.2008, respectiv nr. 65 din 18.09.2014, cu același obiect de reglementare.

Art.4 Prezenta hotărâre devine obligatorie și produce efecte de la data aducerii la cunoștință publică.

Art.5 Prin grija Direcției Coordonare Organizare, prezenta hotărâre va fi comunicată, spre ducere la îndeplinire, persoanelor nominalizate la art. 1 și Direcției Amenajarea Teritoriului și Urbanism, urmând a fi publicată pe site-ul Consiliului Județean Ialomița.

p. PREȘEDINTE

VICEPREȘEDINTE
Ștefan MUȘOIU

Contrasemnează

Secretarul județului Ialomița
Adrian Robert IONESCU

**COMPONENȚA NOMINALĂ A COMISIEI TEHNICE DE AMENAJARE A
TERITORIULUI ȘI URBANISM IALOMIȚA**

- Președinte: **Ștefan MUȘOIU** - vicepreședintele Consiliului Județean Ialomița cu atribuții delegate de președinte al Consiliului județean;
- Secretar: **Diana Valentina BRAȘOVEANU** consilier – Compartimentul Amenajarea Teritoriului și Urbanism cu atribuții delegate de arhitect-șef al județului;
- Membri: **Nicoleta Doina TEODORESCU** – conferențiar arhitect;
Ion D. VEDE – arhitect;
Elena Mariana DAVID – reprezentant al Administrației Naționale „Apele Române” – S.G.A. Ialomița;
Ana CILIBEANU – reprezentant al Agenției pentru Protecția Mediului Ialomița;
Costin GHEORGHE – reprezentant al Agenției Naționale de Îmbunătățiri Funciare - Filiala Ialomița;
Cristian CILIBEANU – reprezentant al Inspectoratului pentru Situații de Urgență „Barbu Catargiu” Ialomița;
Ioan ACORNICESEI – reprezentant al S.C. Enel Distribuție Dobrogea – ZR Călărași;
Claudiu DANCIU – reprezentant al S.C TRANSGAZ S.A. – Sector Slobozia;
Jean CHEPTEA – reprezentant al Direcției Județene pentru Cultură Ialomița;
Gheorghe MARTIN – subinginer drumuri și poduri;
Iulian COCONCEA –referent specialitate– Compartimentul Infrastructură de mediu;
Olga MARDALE –consilier– Compartimentul Amenajarea Teritoriului și Urbanism;

REGULAMENTUL de organizare și funcționare a Comisiei Tehnice de Amenajarea Teritoriului și Urbanism Ialomița

CAPITOLUL I DISPOZIȚII GENERALE

Art.1 (1) Consiliul Județean Ialomița, ca autoritate a administrației publice locale constituită la nivel județean, coordonează activitatea de amenajare a teritoriului și de urbanism, stabilește orientările generale privind amenajarea teritoriului, organizarea și dezvoltarea urbanistică a localităților, pe baza planurilor de amenajare a teritoriului și de urbanism.

(2) Consiliul Județean Ialomița asigură preluarea prevederilor cuprinse în planurile de amenajare a teritoriului național, regional și zonal în cadrul documentațiilor de amenajare a teritoriului și de urbanism pentru teritoriile administrative ale localităților din județul Ialomița, asigură elaborarea Planului de amenajare a teritoriului județean, a planurilor zonale de amenajare a teritoriului care sunt de interes județean și le aprobă conform prevederilor legii.

Art.2 (1) Potrivit atribuțiilor ce îi revin în domeniul amenajării teritoriului și al urbanismului, în scopul îmbunătățirii calității deciziei referitoare la dezvoltarea spațială durabilă, la nivelul Consiliului Județean Ialomița, în coordonarea Președintelui Consiliului Județean Ialomița, se constituie Comisia Tehnică de Amenajare a Teritoriului și Urbanism Ialomița, denumită în continuare **Comisie**.

(2) Comisia Tehnică Județeană de Amenajare a Teritoriului și Urbanism Ialomița este un organism consultativ fără personalitate juridică și are atribuții principale de analiză, expertizare tehnică și consultanță, care asigură fundamentarea tehnică a avizului arhitectului - șef pentru documentațiile de amenajare a teritoriului și de urbanism, precum și pentru studiile de fundamentare sau cercetări prealabile.

Art.3 Comisia funcționează conform prezentului Regulament de organizare și funcționare elaborat în baza Legii nr.350/2001 privind amenajarea teritoriului și al urbanismului, cu modificările și completările ulterioare.

Art.4 Prezentul Regulament stabilește modul de lucru al **Comisiei** în relațiile funcționale, de la depunerea dosarului până la finalizarea solicitărilor, cu reprezentanții autorităților administrației publice centrale și locale în vederea respectării prevederilor legale din domeniul amenajării teritoriului și al urbanismului.

CAPITOLUL II COMPONENȚA, MODUL DE LUCRU ȘI ATRIBUȚIILE COMISIEI

Art.5 (1) Componenta nominală a **Comisiei** se aprobă de Consiliul Județean Ialomița, la propunerea Președintelui Consiliului Județean Ialomița, pe baza recomandărilor asociațiilor profesionale din domeniul amenajării teritoriului, urbanismului, arhitecturii, construcțiilor, instalațiilor, instituțiilor de învățământ superior și ale arhitectului - șef.

(2) **Comisia** este formată din specialiști atestați din domeniul amenajării teritoriului și al urbanismului, arhitecturii, monumentelor istorice, arheologiei, sociologiei, economiei, geografiei, ingineri constructori, ingineri de rețele edilitare și transport etc.

(3) Președintele **Comisiei** poate propune Consiliului Județean Ialomița modificarea componenței **Comisiei** atunci când unii membri absentează repetat sau, după caz, nu mai pot face parte din aceasta.

Art.6 (1) Coordonarea și îndrumarea activității **Comisiei** este asigurată de Președintele Consiliului Județean Ialomița, pe baza propunerilor Arhitectului șef al județului.

(2) Relațiile dintre membrii **Comisiei** se bazează pe respect reciproc, fiind interzisă jignirea, discriminarea de orice natură și hărțuirea.

Art.7 (1) Relațiile funcționale dintre **Comisie** și celelalte structuri de specialitate (direcții, servicii, birouri și compartimente) din cadrul aparatului propriu al Consiliului Județean Ialomița sunt de colaborare, în vederea executării atribuțiilor ce le revin, în scopul realizării activității de amenajare a teritoriului și urbanism și a îmbunătățirii calității deciziei referitoare la dezvoltarea durabilă locală și județeană.

(2) Legătura dintre **Comisie** și președintele, vicepreședinții Consiliului Județean Ialomița, secretarul județului, consilierii județeni și comisiile de specialitate, precum și cu direcțiile din cadrul aparatului propriu se realizează prin Arhitectul șef al județului.

(3) Fluxul informațional și circuitul documentelor între **Comisie**, direcțiile Consiliului Județean Ialomița și consiliile locale se realizează pe bază de condică de expediere prin grija **structurii de specialitate** condusa de arhitectul șef al județului, care are obligația să urmărească rezolvarea cererilor în termenele stabilite de Legea nr.350/2001.

Art.8 (1) Activitatea **Comisiei** se desfășoară în ședințe. Acestea au loc, de regulă, la sediul Consiliului Județean Ialomița.

(2) **Comisia** se întrunește lunar sau ori de câte ori este necesar, în funcție de volumul lucrărilor supuse dezbaterii și avizării.

(3) Convocarea membrilor **Comisiei** se face în scris de către; **structura de specialitate** condusă de arhitectul - șef al județului, cu trei zile înaintea datei la care se ține ședința.

(4) Ședința **Comisiei** este legal constituită numai în prezența a cel puțin două treimi din numărul membrilor săi.

(5) Dacă la prima convocare nu sunt întrunite condițiile de cvorum, se va convoca, în aceleași condiții, în termen de 2 zile, o nouă reuniune a **Comisiei**. Ședința astfel convocată își va putea desfășura activitatea dacă sunt prezenți jumătate plus unu din numărul membrilor **Comisiei**.

(6) Evidența prezenței la ședințele **Comisiei** se asigură prin semnătura fiecărui membru, la sosire, în registrul de procese – verbale.

Art.9 (1) Lucrările **Comisiei** sunt conduse de președinte, iar în lipsa acestuia de unul din membrii comisiei desemnat de președinte ori prin votul majorității membrilor prezenți.

(2) Conținutul deliberărilor și concluziilor **Comisiei** vor fi notate de către **un reprezentant al structurii de specialitate** într-un registru, concluziile urmând a fi menționate în procesul – verbal de avizare.

Art.10 Înaintea fiecărei ședințe, documentațiile supuse analizei, dezbaterii și avizării vor fi puse la dispoziția membrilor **Comisiei** pentru consultare, de către **structura de specialitate**.

Art.11 (1) Documentațiile se prezintă **Comisiei** de autorii lor sau în cazuri excepționale de către un reprezentant al autorului sau beneficiarului.

(2) La ședințele **Comisiei**, în funcție de documentațiile supuse analizei, vor fi invitați beneficiarii acestora, reprezentanții consiliilor locale interesate și reprezentanți ai altor instituții publice.

Art.12 (1) Avizarea documentațiilor se face prin votul membrilor **Comisiei** cu majoritate simplă, cu respectarea condițiilor de cvorum .

(2) La ședințele de avizare ale **Comisiei** nu pot participa la luarea deciziei membrii care au calitatea de autor al documentațiilor - proiectelor, supuse avizării.

Art.13 Avizele date de **Comisie** pentru documentațiile de amenajarea teritoriului și urbanism, pentru studiile de fezabilitate ale investițiilor publice de interes județean și local vor fi transmise consiliilor competente în vederea aprobării investițiilor proprii.

Art.14 Corespondența adresată Consiliului Județean Ialomița pentru **Comisie** se înregistrează în registrul general de intrare – ieșire și se prezintă **structurii de specialitate**.

Art.15 Corespondența adresată de **Comisie** altor autorități publice, instituțiilor și serviciilor publice, altor persoane juridice și persoane fizice, se semnează de Președintele Consiliului Județean Ialomița.

Art.16 Evidența documentelor emise de **Comisie** se ține și se păstrează de **structura de specialitate**.

Art. 17 Comisia îndeplinește următoarele atribuții principale:

a) asigură strategia și politicile de amenajare a teritoriului și de urbanism, propuse prin studii de specialitate pentru teritoriul administrativ al județului;

b) analizează și avizează următoarele documentații de amenajare a teritoriului și de urbanism, care potrivit Legii nr.350/2001, sunt de competența ei de avizare:

▪ **Plan de Amenajare a Teritoriului Zonal, pentru localități care cuprind monumente istorice înscrise în Lista patrimoniului mondial.**

▪ **Plan Urbanistic General și Regulament local aferent acestuia:**

- municipiu;
- oraș;
- comună;
- orașe și comune ce includ stațiuni balneare/turistice declarate;
- localități care cuprind monumente istorice înscrise în lista patrimoniului mondial;

▪ **Plan Urbanistic Zonal și Regulament local aferent acestuia:**

- părți din zona centrală a municipiului;
- zona centrală a orașului, satului, precum și alte zone funcționale de interes;
- zone protejate ori asupra cărora s-a instituit un tip de restricție, prin acte normative sau documentații de urbanism, în integralitatea lor;
- zone protejate care cuprind monumente istorice înscrise în Lista patrimoniului mondial;
- părți din zone protejate ori asupra cărora s-a instituit un tip de restricție, prin acte normative sau documentații de urbanism, precum și cele care depășesc limita unei unități administrativ - teritoriale.
- zone care cuprind monumente, ansambluri sau situri înscrise în lista monumentelor istorice în integralitatea lor;
- zone turistice de interes național, respectiv zona costieră, zone montane și alte categorii de teritorii stabilite prin acte normative în vederea asigurării condițiilor de dezvoltare durabilă și de păstrare a identității locale;
- părți din zone turistice de interes național, respectiv zona costieră, zone montane și alte categorii de teritorii stabilite prin acte normative în vederea asigurării condițiilor de dezvoltare durabilă și de păstrare a identității locale;
- zone situate în extravilanul municipiilor, orașelor și comunelor.

▪ **Plan Urbanistic de Detaliu cu excepția imobilelor clasate în Lista monumentelor istorice și cele care se amplasează în zone protejate.**

c) realizează dialogul profesional și tehnic, favorizând parteneriatul public-privat, cu societatea civilă, inclusiv cu organizațiile neguvernamentale profesionale în domeniu și poate propune consultări publice prealabile avizării documentațiilor;

d) avizează regulamente locale de publicitate.

Art.18 (1) În urma analizei soluțiilor funcționale, a indicatorilor tehnico-economici și sociali ori a altor elemente prezentate prin documentațiile de amenajare a teritoriului și de urbanism, **Comisia** fundamentează din punct de vedere tehnic emiterea avizului arhitectului - șef, favorabil sau nefavorabil, pe baza avizelor emise anterior de instituțiile avizatoare competente;

(2) Avizul arhitectului - șef este un aviz tehnic care înglobează și corelează punctele de vedere ale instituțiilor avizatoare competente și nu se supune deliberării Consiliului Județean;

(3) Avizul favorabil, nefavorabil sau cu condiții se emite în cel mult 30 de zile de la data înregistrării solicitării la Consiliul Județean Ialomița și se comunică celor interesați în condițiile prevăzute în prezentul Regulament.

CAPITOLUL III DISPOZIȚII FINALE

Art.19 Modificarea și completarea prezentului Regulament se va face în cazurile în care din actele normative, apărute după aprobarea lui, rezultă noi structuri organizatorice și noi sarcini.



HOTĂRÂRE

privind modificarea Hotărârii Consiliului Județean Ialomița nr. 59/18.09.2014, cu modificările ulterioare

Consiliul Județean Ialomița,

Având în vedere:

- Expunerea de motive nr. 3124 din 07.04.2016 a Vicepreședintelui Consiliului Județean Ialomița;
- adresa nr. 24096/21.03.2016 a Ministerului Dezvoltării Regionale și Administrației Publice;
- dispoziția nr. 111 din 19.05.2015 a Președintelui Consiliului Județean Ialomița privind adoptarea unor măsuri organizatorice pe perioada dispunerii măsurii controlului judiciar față de Președintele Consiliului Județean Ialomița, cu completările ulterioare,

Examinând:

- Raportul nr. 3125 din 07.04.2016 al Direcției Investiții și Servicii Publice;
- Raportul nr. 3559 din 19.04.2016 al Comisiei juridice, de disciplină, drepturi, obligații și incompatibilități;
- Raportul nr. 3521 din 19.04.2016 al Comisiei de urbanism, amenajarea teritoriului, dezvoltare regională, protecția mediului și turism;
- Raportul nr. 3505 din 19.04.2016 al Comisiei economico – financiare și agricultură;
- Hotărârea Consiliului Județean Ialomița nr. 59/18.09.2014 privind aprobarea revocării dreptului de administrare asupra drumului județean DJ 102 H constituit în favoarea Ministerului Dezvoltării Regionale și Administrației Publice (fostul Minister al Dezvoltării Regionale și Turismului), a noilor indicatori tehnico-economici și a cofinanțării pentru obiectivul de investiții "Reabilitare drum județean DJ 102 H", cu modificările ulterioare;
- prevederile Regulamentului de organizare și funcționare a Consiliului Județean Ialomița, aprobat prin Hotărârea Consiliului Județean Ialomița nr. 52 din 29.08.2008, cu modificările și completările ulterioare;
- prevederile Legii nr. 24/2000 privind normele de tehnică legislativă pentru elaborarea actelor normative, republicată;
- prevederile art. 91 alin. (3) lit. f) din Legea administrației publice locale nr. 215/2001 republicată, cu modificările și completările ulterioare;
- prevederile Legii nr. 273/2006 privind finanțele publice locale, cu modificările și completările ulterioare,

În temeiul art. 97 alin. (1) din Legea administrației publice locale nr. 215/2001, republicată, cu modificările și completările ulterioare,

HOTĂRĂȘTE:

Art. 1 La Hotărârea Consiliului Județean Ialomița nr. 59/18.09.2014, articolul 3 se modifică și va avea următorul cuprins :

”Art.3 Se aprobă contribuția financiară a județului Ialomița la realizarea obiectivului de investiții ”Reabilitare drum județean DJ 102 H” în sumă de 9.058.512,25 lei.”

Art.2 Prezenta hotărâre devine obligatorie și produce efecte de la data comunicării.

Art.3 Prin grija Direcției Coordonare Organizare, prezenta hotărâre se va comunica direcțiilor de specialitate implicate din cadrul Consiliului Județean Ialomița, spre ducere la îndeplinire, urmând a fi publicată pe site-ul Consiliului Județean Ialomița.

p. PREȘEDINTE,

**VICEPREȘEDINTE
Ștefan MUȘOIU**

**Contrasemnează
Secretarul județului Ialomița,
Adrian Robert IONESCU**



HOTĂRÂRE

privind însușirea rezultatului reevaluării activelor fixe corporale de natura construcțiilor și terenurilor aflate în domeniul public și privat al județului Ialomița

Consiliul Județean Ialomița,

Având în vedere:

- Expunerea de motive nr. 3077 din 06.04.2016 a Vicepreședintelui Consiliului Județean Ialomița;

- Dispoziția Președintelui Consiliului Județean Ialomița nr. 111 din 19.05.2015 privind adoptarea unor măsuri organizatorice pe perioada dispunerii măsurii controlului judiciar față de Președintele Consiliului Județean Ialomița,

Examinând:

- Raportul nr.3381 din 14.04.2016 al Direcției Achiziții și Patrimoniu;

- Raportul nr. 3506 din 19.04.2016 al Comisiei economico-financiare și agricultură;

- Raportul nr. 3522 din 19.04.2016 al Comisiei de urbanism, amenajarea teritoriului, dezvoltare regională, protecția mediului și turism,

În conformitate cu:

- prevederile art. 91 alin.(1) lit.c) și alin.(4) lit.a), și art. 123 alin. (1) din Legea administrației publice locale nr.215/2001, republicată, cu modificările și completările ulterioare;

- prevederile Ordonanței Guvernului nr. 81/2003 privind reevaluarea și amortizarea activelor fixe aflate în patrimoniul instituțiilor publice, cu modificările și completările ulterioare;

- prevederile Ordinului ministrului economiei și finanțelor nr. 3471/2008 pentru aprobarea Normelor metodologice privind reevaluarea și amortizarea activelor fixe aflate în patrimoniul instituțiilor publice,

În temeiul art.97 alin.(1) din Legea administrației publice locale nr.215/2001, republicată, cu modificările și completările ulterioare,

HOTĂRĂȘTE

Art.1 Se însușește rezultatul reevaluării activelor fixe corporale de natura construcțiilor și terenurilor aflate în domeniul public și privat al județului Ialomița, potrivit anexelor 1 - 3, care fac parte integrantă din prezenta hotărâre.

Art. 2 Prezenta hotărâre devine obligatorie și produce efecte de la data aducerii la cunoștință publică.

Art. 3 Prin grija Direcției Coordonare Organizare, prezenta hotărâre va fi comunicată direcțiilor de specialitate implicate și instituțiilor subordonate Consiliului Județean Ialomița, urmând a fi publicată pe site-ul Consiliului Județean Ialomița.

p. PREȘEDINTE,

VICEPREȘEDINTE
Ștefan MUȘOIU

Avizat pentru legalitate,
Secretarul județului Ialomița
Adrian Robert IONESCU

Nr. 50
Adoptată la Slobozia
Astăzi 21.04.2016

Rd./Oc.
AC
2 ex.

SITUAȚIA
diferențelor din reevaluarea activelor fixe corporale
din domeniul privat care se amortizeaza

Denumire activ fix corporal	Nr. inventar	Cod de clasificare din catalog	Anul și luna intrării în patrimoniu/ Anul și luna ultimei reevaluări	Valoarea de înregistrare în contabilitate/ Valoarea de amortizat după ultima reevaluare		Durata normală de funcționare din Catalog/ Durata rămasă la ultima reevaluare	Durata normală de funcț. consumată la data reevaluării / Durata normală de funcț. consumată între reevaluarea curentă și cea anterioară	Durata normală de funcționare rămasă	Gradul de utilizare	Valoarea aferentă duratei normale de funcționare consumate	Valoarea aferentă duratei normale de funcționare rămase	Valoarea justă propusă de evaluator	Diferențe din reevaluare de înregistrat în contabilitate la data reevaluării	Valoarea de amortizat
				-lei-		-luni-	-luni-	-luni-	-%-	-lei-	-lei-	-lei-	-lei-	-lei-
A	B	C	D	1		2	3	4=2-3	5=3/2	6=1x5	7=1-6	8	9=8-7	10=8
Garaj	111029	1.3.1.	01.03.1993 / nov.2012	9.406,00	/ 9.406,00	576 / 339	276 / 39	300	47,92	4.507,04	4.898,96	10.320,00	5.421,04	10.320,00
Garaj	111030	1.3.1.	01.03.1993 / nov.2012	9.406,00	/ 9.406,00	576 / 339	276 / 39	300	47,92	4.507,04	4.898,96	10.320,00	5.421,04	10.320,00
Garaj	111031	1.3.1.	01.03.1993 / nov.2012	9.406,00	/ 9.406,00	576/339	276 / 39	300	47,92	4.507,04	4.898,96	10.320,00	5.421,04	10.320,00
Construcție bara 2 garaje	111034	1.3.1.	01.06.1996 / nov.2012	18.812,00	/18.812,00	576 / 378	237 / 39	339	41,15	7.740,35	11.071,65	19.540,00	8.468,35	19.540,00
Centrală termică	111036	1.6.5	01.04.2000 / no.2012	194.361,00	/ 194.361,00	432 / 280	191 / 39	241	44,21	85.932,76	108.428,24	194.361,00	0,00	194.361,00
TOTAL				241.391,00	/241.391,00					107.194,23	134.196,77	244.861,00	24.731,47	244.861,00

SITUAȚIA

diferențelor din reevaluarea activelor fixe corporale
din domeniul privat care se amortizează

Denumire activ fix corporal	Nr. inventar	Cod de clasificare din catalog	Anul și luna intrării în patrimoniu/ Anul și luna ultimei reevaluări	Valoarea de înregistrare în contabilitate	Valoarea justă propusă de evaluator	Diferențe din reevaluare de înregistrat în contabilitate la data reevaluării
				-lei-	-lei-	-lei-
A	B	C	D	1	2	3=2-1
Pavilion F - Garaj	110166	1.3.1.	31/07/2005 /noiembrie2012	27.306,00	26.800,00	-506,00
Alei si platforme CP3	110178	1.6.8.	31/12/1998 /noiembrie2012	31.018,00	31.000,00	-18,00
Cladire beci alimente scoala speciala Movila	110009	1.5.8.	31/01/1950 /noiembrie2012	2.403,00	2.100,00	-303,00
Adapost grup electrogen	110126	1.7.3.	31/12/1983 /noiembrie2012	324,00	250,00	-74,00
WC -Sc. Speciala Fierbinti	110191	1.6.8.	31/12/1975 /noiembrie2012	2.823,00	2.800,00	-23,00
TOTAL I				63.874,00	62.950,00	-924,00
Baza de cercetare muzeală - Orașul de Floci	110213	1.6.2.	01.11.2009 / noiembrie2012	827.646,97	839.570,00	11.923,03
Vila "Raluca"	110173	1.6.1.	31/12/2004 / noiembrie2012	285.909,00	290.030,00	4.121,00
Centru rezidențial 24 persoane vârstnice	110212	1.6.2.	31.12.2009 / noiembrie2012	1.624.792,48	1.648.200,00	23.407,52
Casa tip familial "Gabriela"	110206	1.6.1.	01/01/2006 / noiembrie2012	432.744,00	438.980,00	6.236,00
Casa tip familial "Bogdan"	110207	1.6.1.	01/01/2006 / noiembrie2012	450.605,00	457.090,00	6.485,00
Conacul Bolomey	110001	1.6.2.	31/01/1892 / noiembrie2012	608,30	608,30	0,00
Magazia anexa a Conacului Bolomey	110002	1.6.8.	31/01/1892 / noiembrie2012	30,10	30,10	0,00
Cladire scoala speciala Movila	110004	1.6.2.	31/01/1950 / noiembrie2012	223.202,00	255.600,00	32.398,00
Cladire internat scoala speciala Movila	110005	1.6.1.	31/01/1950 / noiembrie2012	220.200,00	223.700,00	3.500,00
Cladire sala de sport scoala speciala Movila	110006	1.6.2.	31/01/1950 / noiembrie2012	161.935,00	162.100,00	165,00
Cladire centrala termica -scoala special	110007	1.6.5.	31/01/1950 / noiembrie2012	40.484,00	42.100,00	1.616,00
Cladire cantina,a telier si magazie, scoala	110008	1.6.2.	31/01/1950 / noiembrie2012	60.185,00	61.100,00	915,00
Cladire spalatorie scoala speciala Movila	110013	1.6.8.	31/01/1968 / noiembrie2012	3.724,00	3.724,00	0,00
Cladire garaj si magazie materiale Sc. Speciala	110014	1.6.8.	31/01/1968 / noiembrie2012	3.844,00	3.844,00	0,00
Depozit de materiale	110019	1.6.8.	31/12/1969 / noiembrie2012	68.786,00	71.900,00	3.114,00
SEDIU-Muzeul Judetean Ialomita	110021	1.6.2.	31/05/1970 / noiembrie2012	1.673.639,00	1.674.800,00	1.161,00
Cladire Canton - Amara	110023	1.6.8.	31/12/1970 / noiembrie2012	16.506,00	17.200,00	694,00

Denumire activ fix corporal	Nr. inventar	Cod de clasificare din catalog	Anul și luna intrării în patrimoniu/ Anul și luna ultimei reevaluări	Valoarea de înregistrare în contabilitate	Valoarea justă propusă de evaluator	Diferențe din reevaluare de înregistrat în contabilitate la data reevaluării
Cladire Canton - Amara	110023	1.6.8.	31/12/1970 / noiembrie2012	16.506,00	17.200,00	694,00
Intrare poarta	110039	1.6.8.	31/12/1972 / noiembrie2012	7.893,00	9.900,00	2.007,00
Cabina poarta	110040	1.6.8.	31/12/1972 / noiembrie2012	10.331,00	10.500,00	169,00
Centrul de plasament nr. 3	110041	1.6.2.	31/01/1973 / noiembrie2012	1.187.605,00	1.189.200,00	1.595,00
Castel Apă	110042	1.8.9.	31/01/1973 / noiembrie2012	149.420,00	151.700,00	2.280,00
Beciuri semiîngropate	110043	1.5.8.	31/12/1973 / noiembrie2012	30.273,00	30.600,00	327,00
Cladire scoala -camin scoala Slobozia	110044	1.6.2.	31/01/1975 / noiembrie2012	1.390.277,00	1.399.500,00	9.223,00
Cladire grup alimentar camin scoala Slobozia	110045	1.6.2.	31/01/1975 / noiembrie2012	129.109,00	157.400,00	28.291,00
Cladire internat-camin scoala Slobozia	110046	1.6.1.	31/01/1975 / noiembrie2012	1.111.747,00	1.117.200,00	5.453,00
Cladire spalatorie,centrala termica,post trafo	110047	1.6.5.	31/01/1975 / noiembrie2012	86.061,00	86.300,00	239,00
Anexa-gospodarie apa	110048	1.8.13.	31/01/1975 / noiembrie2012	2.943,00	3.100,00	157,00
Cabina poarta	110049	1.6.1.	31/01/1975 / noiembrie2012	6.307,00	6.400,00	93,00
Cladire internat sc. spec.Fierbinti	110050	1.6.1.	31/01/1975 / noiembrie2012	1.683.982,00	1.685.000,00	1.018,00
Cladire atelier scoala-sc. spec.Fierbinti	110051	1.6.2.	31/01/1975 / noiembrie2012	143.555,00	144.200,00	645,00
Extindere centrala termica	110052	1.6.5.	31/12/1975 / noiembrie2012	22.332,00	23.400,00	1.068,00
Post TRAFU	110053	1.7.3.	31/12/1975 / noiembrie2012	16.482,00	16.600,00	118,00
Rețele termice	110054	1.9.2.2.	31/12/1975 / noiembrie2012	31,18	31,18	0,00
Instalatii electrice	110055	1.7.2.1.	31/12/1975 / noiembrie2012	7,98	7,98	0,00
Drumuri si alei	110056	1.3.7.2.	31/12/1975 / noiembrie2012	29.240,00	34.600,00	5.360,00
Rețele apa canal	110057	1.8.6.	31/12/1975 / noiembrie2012	16,51	16,51	0,00
Imprejmuiri	110058	1.6.3.2.	31/12/1975 / noiembrie2012	19.263,00	20.000,00	737,00
Cladire scoala 8 clase sc. spec.Fierbinti	110059	1.6.2.	31/01/1977 / noiembrie2012	1.023.628,00	1.034.000,00	10.372,00
Cladire scoala speciala Slobozia Noua	110060	1.6.2.	31/01/1979 / noiembrie2012	1.999.564,00	2.000.800,00	1.236,00
Cladire club "Micii Gospodari" scoala speciala	110061	1.6.2.	31/01/1979 / noiembrie2012	44.808,00	49.600,00	4.792,00
Centrul de zi Slobozia	110063	1.6.2.	31/01/1980 / noiembrie2012	569.656,00	605.300,00	35.644,00
Cladire sal sport- camin scoala Slobozia	110065	1.6.2.	31/01/1983 / noiembrie2012	209.423,00	212.400,00	2.977,00
Sediu casa memoriala "Ionel Perlea"	110066	1.6.2.	31/10/1985 / noiembrie2012	748.691,56	749.200,00	508,44
Muzeul Agriculturii din Romania	110067	1.6.2.	31/12/1985 / noiembrie2012	3.248.219,00	3.253.200,00	4.981,00
Biserica de lemn Poiana	110069	1.6.2.	31/01/1990 / noiembrie2012	10.590.000,00	10.590.000,00	0,00
Centru Cultural	110071	1.6.2.	31/03/1993 / noiembrie2012	3.974.872,00	3.982.000,00	7.128,00
Cladire administrativa SC Drumuri și Poduri SA	110072	1.6.4.	31/05/1996 / noiembrie2012	990.940,00	998.400,00	7.460,00

Denumire activ fix corporal	Nr. inventar	Cod de clasificare din catalog	Anul și luna intrării în patrimoniu/ Anul și luna ultimei reevaluări	Valoarea de înregistrare în contabilitate	Valoarea justă propusă de evaluator	Diferențe din reevaluare de înregistrat în contabilitate la data reevaluării
Asezamint de arta si cultura MAIA	110073	1.6.2.	31/12/1996 / noiembrie2012	56.461,00	56.500,00	39,00
Imprejmuire Raiffeisen Bank Fetesti	110074	1.6.3.2.	31/01/1997 / noiembrie2012	56.472,00	57.000,00	528,00
Cladire Raiffeisen Bank Fetesti	110075	1.6.4.	30/11/1997 / noiembrie2012	1.247.325,00	1.249.900,00	2.575,00
Cladire Banca Raiffeisen Slobozia	110076	1.6.4.	31/01/1998 / noiembrie2012	2.925.869,00	2.936.500,00	10.631,00
Centrul de recuperare pt.copilul cu deficiente neu	110077	1.6.2.	31/01/1998 / noiembrie2012	1.069.325,00	1.081.300,00	11.975,00
Atelier	110078	1.6.8.	31/01/1998 / noiembrie2012	8.517,00	8.800,00	283,00
Beci	110079	1.6.8.	31/01/1998 / noiembrie2012	3.364,00	3.400,00	36,00
Centrul de plasament nr.2	110080	1.6.2.	31/01/1998 / noiembrie2012	273.896,00	286.700,00	12.804,00
Cantina	110081	1.6.2.	31/01/1998 / noiembrie2012	306.826,00	307.800,00	974,00
Magazie	110082	1.6.8.	31/01/1998 / noiembrie2012	15.569,00	16.500,00	931,00
Complex servicii pentru protecția copilului Urziceni (C.P.nr.4+ Centrul de zi) Uziceni	110083	1.6.2.	31/01/1998 / noiembrie2012	1.492.856,00	1.509.200,00	16.344,00
Cantina	110084	1.6.2.	31/01/1998 / noiembrie2012	189.964,00	192.200,00	2.236,00
Spalatorie	110085	1.6.8.	31/01/1998 / noiembrie2012	46.250,00	46.700,00	450,00
Centrala termica	110086	1.6.5.	31/01/1998 / noiembrie2012	39.967,00	41.800,00	1.833,00
Magazie	110087	1.6.8.	31/01/1998 / noiembrie2012	20.220,00	21.700,00	1.480,00
Grajd	110088	1.2.7.	31/01/1998 / noiembrie2012	8.800,00	9.100,00	300,00
Magazie	110089	1.6.8.	31/01/1998 / noiembrie2012	5.590,00	6.000,00	410,00
Anexa	110090	1.6.8.	31/01/1998 / noiembrie2012	673,00	676,00	3,00
Pivnita	110091	1.5.8.	31/01/1998 / noiembrie2012	3.140,00	3.200,00	60,00
Drum judetean 101	110092	1.3.7.2.	31/12/1998 / noiembrie2012	23.795.400,00	23.799.150,00	3.750,00
Drum judetean 101 B	110093	1.3.7.1.	31/12/1998 / noiembrie2012	10.742.091,00	10.790.450,00	48.359,00
Drum judetean 102 H	110094	1.3.7.2.	31/12/1998 / noiembrie2012	21.153.115,00	21.198.670,00	45.555,00
Drum judetean 201	110095	1.3.7.2.	31/12/1998 / noiembrie2012	87.233.418,83	87.315.667,00	82.248,17
Drum judetean 201 A-DN2	110096	1.3.7.1.	31/12/1998 / noiembrie2012	22.993.960,85	23.017.770,00	23.809,15
Drum judetean 201 B	110097	1.3.7.2.	31/12/1998 / noiembrie2012	32.002.593,00	32.085.860,00	83.267,00
Drum judetean 203 B	110098	1.3.7.2.	31/12/1998 / noiembrie2012	16.248.820,00	16.283.820,00	35.000,00
Drum judetean 203E-DN2A	110099	1.3.7.2.	31/12/1998 / noiembrie2012	11.554.716,00	11.566.370,00	11.654,00
Drum judetean 203F-DN21A	110100	1.3.7.2.	31/12/1998 / noiembrie2012	13.661.952,00	13.705.240,00	43.288,00
Drum judetean 203I-DN2B.	110101	1.3.7.2.	31/12/1998 / noiembrie2012	1.347.330,00	1.350.200,00	2.870,00
Drum judetean 211-DN2C	110102	1.3.7.2.	31/12/1998 / noiembrie2012	5.012.076,00	5.075.600,00	63.524,00

Denumire activ fix corporal	Nr. inventar	Cod de clasificare din catalog	Anul și luna intrării în patrimoniu/ Anul și luna ultimei reevaluări	Valoarea de înregistrare în contabilitate	Valoarea justă propusă de evaluator	Diferențe din reevaluare de înregistrat în contabilitate la data reevaluării
Drum judetean 212-DN21	110103	1.3.7.2.	31/12/1998 / noiembrie2012	69.076.187,92	69.125.570,00	49.382,08
Drum judetean 213A	110105	1.3.7.1.	31/12/2000 / noiembrie2012	7.427.386,00	7.498.200,00	70.814,00
Drum judetean 302	110106	1.3.7.2.	31/12/1998 / noiembrie2012	13.239.792,00	13.245.570,00	5.778,00
Drum judetean 306-DN3B	110107	1.3.7.1.	31/12/1998 / noiembrie2012	8.832.467,00	8.843.140,00	10.673,00
Drum judetean 313-DN21	110108	1.3.7.1.	31/12/1998 / noiembrie2012	2.270.553,00	2.276.680,00	6.127,00
Drum judetean 402	110109	1.3.7.1.	31/12/1998 / noiembrie2012	3.508.286,93	3.524.480,00	16.193,07
Drum Județean 101U	110214	1.3.7.2.	11.02.2009 / noiembrie2012	5.870.247,13	5.909.490,00	39.242,87
Drum judelean 306B	110215	1.3.7.2.	11.02.2009 / noiembrie2012	2.859.141,60	2.875.180,00	16.038,40
Drum Judetean 306A Borduseleu-Ciochina-Crunti	110174	1.3.7.2.	31/12/2005 / noiembrie2012	11.914.605,78	12.018.150,00	103.544,22
Retea alimentare electrica	110111	1.7.1.3.	28/02/2002 / noiembrie2012	2.040,00	2.040,00	0,00
Retea alimentare cu apa	110112	1.8.6.	28/02/2002 / noiembrie2012	1.776,00	1.776,00	0,00
Spitalul judetean II. cuplat cu policlinica	110113	1.6.2.	30/09/2002 / noiembrie2012	89.881,00	90.100,00	219,00
Atelier ptr.intretinere si reparare apar	110114	1.6.2.	30/09/2002 / noiembrie2012	97.786,00	98.800,00	1.014,00
Centrala termica	110116	1.6.5.	30/09/2002 / noiembrie2012	758.020,00	758.500,00	480,00
Garaj auto salvare coronarieni	110118	1.3.1.	30/09/2002 / noiembrie2012	34.477,00	37.300,00	2.823,00
Magazie si pivnita zarzavat	110119	1.5.8.	30/09/2002 / noiembrie2012	20.383,00	20.400,00	17,00
Retea canalizare	110122	1.8.7.	30/11/2002 / noiembrie2012	4.780,00	4.780,00	0,00
Bazin combustibil lichid	110123	1.5.7.	31/12/1974 / noiembrie2012	4.700,00	4.900,00	200,00
Gard prefabricate sarma	110124	1.6.3.2.	31/12/1974 / noiembrie2012	11.412,00	14.000,00	2.588,00
Cazan combustibil lichid	110125	1.5.7.	31/12/1976 / noiembrie2012	4.700,00	4.900,00	200,00
Baraca metalica	110127	1.8.14.	31/12/1992 / noiembrie2012	1.117,00	4.900,00	3.783,00
Centrala termica	110128	1.6.5.	31/12/2000 / noiembrie2012	32.675,00	36.400,00	3.725,00
Retea apa	110129	1.8.6.	31/12/2003 / noiembrie2012	20.254,00	20.300,00	46,00
Cladire Spital cuplat cu Policlinica+ UPU	110131	1.6.2.	30/09/2002 / noiembrie2012	34.788.339,55	34.869.000,00	80.660,45
Statie gaze lichefiate	110132	1.9.4.	30/09/2002 / noiembrie2012	38.406,00	38.800,00	394,00
Atelier lacatuserie	110133	1.6.8.	30/09/2002 / noiembrie2012	31.522,00	38.000,00	6.478,00
Gospodaria de apa	110134	1.8.13.	30/09/2002 / noiembrie2012	32.147,00	32.600,00	453,00
Depozit radioactive	110135	1.5.5.	30/09/2002 / noiembrie2012	12.734,00	13.200,00	466,00
Gospodarie combustibil centrala termica	110136	1.5.6.	30/09/2002 / noiembrie2012	47.788,00	49.000,00	1.212,00
Rampa pentru gospodarie combustibil	110137	1.5.11.	30/09/2002 / noiembrie2012	11.148,00	11.500,00	352,00
Depozit carburanti	110138	1.5.5.	30/09/2002 / noiembrie2012	63.880,00	64.900,00	1.020,00

Denumire activ fix corporal	Nr. inventar	Cod de clasificare din catalog	Anul și luna intrării în patrimoniu/ Anul și luna ultimei reevaluări	Valoarea de înregistrare în contabilitate	Valoarea justă propusă de evaluator	Diferențe din reevaluare de înregistrat în contabilitate la data reevaluării
Rampa spalatorie auto	110139	1.3.25.	30/09/2002 / noiembrie2012	10.800,00	11.000,00	200,00
Grup electrogen	110140	1.1.17.	30/09/2002 / noiembrie2012	24.242,00	24.700,00	458,00
Cabina poarta spital	110141	1.6.8.	30/09/2002 / noiembrie2012	10.716,00	10.900,00	184,00
Statie gaz metan	110143	1.9.4.	30/09/2002 / noiembrie2012	8.505,00	9.000,00	495,00
Imprejmuire spital	110145	1.6.3.2.	30/09/2002 / noiembrie2012	24.254,00	30.400,00	6.146,00
Platforme, alei din beton, drumuri asfaltate	110146	1.1.5.1.	30/09/2002 / noiembrie2012	121.151,76	137.100,00	15.948,24
Prosectura	110147	1.6.2.	30/09/2002 / noiembrie2012	2.436.345,00	2.438.200,00	1.855,00
Garaj prosectura	110148	1.3.1.	30/09/2002 / noiembrie2012	97.888,00	98.200,00	312,00
Gospodarie de apa	110149	1.8.13.	31/12/2001 / noiembrie2012	339.756,00	340.500,00	744,00
Put forat 118 ml adancime	110150	1.8.1.	31/12/2001 / noiembrie2012	415.818,00	417.400,00	1.582,00
Garaj salvare si atelier mecanic	110151	1.3.1.	30/09/2002 / noiembrie2012	44.808,00	44.820,00	12,00
Garaj salvare si atelier mecanic	110152	1.3.1.	30/09/2002 / noiembrie2012	185.036,00	185.100,00	64,00
Garaje din cladirea Grup electrogen	110153	1.1.17.	30/09/2002 / noiembrie2012	49.409,00	50.000,00	591,00
Atelier lacatuserie	110154	1.6.8.	30/09/2002 / noiembrie2012	3.664,00	3.700,00	36,00
Statie de oxigen	110155	1.6.2.	30/09/2002 / noiembrie2012	26.152,00	38.900,00	12.748,00
Statie de oxigen	110156	1.6.2.	30/09/2002 / noiembrie2012	5.045,00	5.200,00	155,00
Anexa poarta	110157	1.6.8.	30/09/2002 / noiembrie2012	8.576,00	8.600,00	24,00
Cabina poarta salvare	110158	1.6.8.	30/09/2002 / noiembrie2012	2.463,00	2.500,00	37,00
Birouri, hol asteptare, dispecerat	110159	1.6.2.	30/09/2002 / noiembrie2012	201.485,00	210.300,00	8.815,00
Birouri, laboratoare,grupuri sanitare	110160	1.6.2.	30/09/2002 / noiembrie2012	200.137,00	220.800,00	20.663,00
Pavilion A - Cladirea comandamentului	110161	1.6.4.	31/07/2005 / noiembrie2012	828.231,00	831.880,00	3.649,00
Pavilion B - Garaj	110162	1.3.1.	31/07/2005 / noiembrie2012	36.832,00	37.700,00	868,00
Pavilion C - Magazie	110163	1.5.3.	31/07/2005 / noiembrie2012	19.233,00	19.900,00	667,00
Pavilion D - Magazie	110164	1.5.3.	31/07/2005 / noiembrie2012	19.233,00	20.100,00	867,00
Pavilion E - Garaj	110165	1.3.1.	31/07/2005 / noiembrie2012	24.927,00	26.000,00	1.073,00
Garaj	110167	1.3.1.	31/07/2005 / noiembrie2012	19.942,00	20.500,00	558,00
Imprejmuire beton	110168	1.6.3.2.	31/07/2005 / noiembrie2012	11.869,00	12.900,00	1.031,00
Platforme betonate	110169	1.1.5.	31/07/2005 / noiembrie2012	75.946,00	76.400,00	454,00
Retea electrica subterana	110170	1.7.1.3.	31/07/2005 / noiembrie2012	4.096,00	5.200,00	1.104,00
Vila "Cristina"	110171	1.6.1.	31/12/2004 / noiembrie2012	300.206,00	306.400,00	6.194,00
Vila "Marian"	110172	1.6.1.	31/12/2004 / noiembrie2012	286.153,00	288.300,00	2.147,00

Denumire activ fix corporal	Nr. inventar	Cod de clasificare din catalog	Anul și luna intrării în patrimoniu/ Anul și luna ultimei reevaluări	Valoarea de înregistrare în contabilitate	Valoarea justă propusă de evaluator	Diferențe din reevaluare de înregistrat în contabilitate la data reevaluării
Complex servicii auxiliare CP 2	110175	1.6.2.	31/12/2004 / noiembrie2012	176.447,00	177.900,00	1.453,00
Alei si spatii joaca	110176	1.6.8.	31/12/1998 / noiembrie2012	14.891,00	18.800,00	3.909,00
Spatii verzi -centrul de recuperare	110177	1.6.8.	31/12/1998 / noiembrie2012	57,44	57,44	0,00
Magazie -sc. Speciala Slobozia Noua	110179	1.5.14.	31/12/1979 / noiembrie2012	1.802,00	1.900,00	98,00
Beci -sc. Speciala Slobozia Noua	110180	1.5.8.	31/12/1979 / noiembrie2012	2.403,00	2.900,00	497,00
Atelier - Sc. Speciala Slobozia Noua	110181	1.6.8.	31/12/1979 / noiembrie2012	6.007,00	6.600,00	593,00
Cantina - Sc. Speciala Fierbinti	110182	1.6.2.	31/12/1975 / noiembrie2012	230.409,00	232.100,00	1.691,00
Spalatorie - Sc. Speciala Fierbinti	110183	1.6.2.	31/12/1975 / noiembrie2012	59.705,00	59.800,00	95,00
Centrala termica - Sc. Speciala Fierbinti	110184	1.6.5.	31/12/1975 / noiembrie2012	85.929,00	87.600,00	1.671,00
Gospodarie apa -Sc. Speciala Fierbinti	110185	1.8.13.	31/12/1975 / noiembrie2012	74.961,00	75.500,00	539,00
Rezervor apa -Sc. Speciala Fierbinti	110186	1.8.11.	31/12/1975 / noiembrie2012	152.565,00	152.700,00	135,00
Garaj + magazie -Sc. Speciala Fierbinti	110187	1.5.14.	31/12/1975 / noiembrie2012	6.607,00	6.700,00	93,00
Depozit combustibil -Sc. Speciala Fierbinti	110188	1.5.12.	31/12/1975 / noiembrie2012	2.258,00	2.800,00	542,00
Cotet porci -Sc. Speciala Fierbinti	110190	1.2.7.	31/12/1975 / noiembrie2012	4.024,00	4.200,00	176,00
Decantor -Sc. Speciala Fierbinti	110192	1.8.8.	31/12/1975 / noiembrie2012	15.977,00	16.100,00	123,00
Magazie C23 - Cladire pavilion administrativ	110194	1.2.11.	01/02/1953 / noiembrie2012	197.494,00	198.300,00	806,00
Magazie chimicale (C 54)	110196	1.2.3.	01/01/1961 / noiembrie2012	56.461,00	57.200,00	739,00
Beci (C 26)	110197	1.5.8.	01/01/1961 / noiembrie2012	5.166,00	5.200,00	34,00
Rezervor apa (C18)	110198	1.8.15.	01/01/1987 / noiembrie2012	3.568,00	3.700,00	132,00
Cladire centrala termica (C 22)	110199	1.6.5.	01/01/1994 / noiembrie2012	3.496,00	29.051,00	25.555,00
Sediu admin. Camin Balaciu (C 27)	110200	1.6.4.	01/01/1994 / noiembrie2012	3.288.559,00	3.312.400,00	23.841,00
Depozit carburanti (C 58)	110201	1.5.5.	01/02/1997 / noiembrie2012	6.127,00	6.200,00	73,00
Cladire centrala termica	110202	1.6.5.	01/02/1997 / noiembrie2012	239.120,00	242.560,00	3.440,00
Imprejmuire	110203	1.6.3.2.	01/01/2007 / noiembrie2012	82.481,00	84.500,00	2.019,00
Alee acces	110204	1.6.8.	01/01/2007 / noiembrie2012	13.034,00	15.600,00	2.566,00
Centrul de comanda -Stat major aparare lalomita	110205	1.6.2.	30/10/1977 / noiembrie2012	44.688,00	47.500,00	2.812,00
Platforma betonata lacas cult	110208	1.1.5.1.	01/01/2006 / noiembrie2012	17.565,00	18.100,00	535,00
Ansamblu medieval "Mihai Viteazul" - etapa I	110209	1.6.8.	01/01/2002 / noiembrie2012	207.170,00	207.170,00	0,00
Magazie alimente	110210	1.6.8.	01.01.1910 / noiembrie2012	30.273,00	80.000,00	49.727,00
Cabină poartă (CP4)	110211	1.6.8.	01.03.2009 / noiembrie2012	3.916,00	4.100,00	184,00
TOTAL II				461.022.786,87	462.397.299,51	1.374.512,64

Denumire activ fix corporal	Nr. inventar	Cod de clasificare din catalog	Anul și luna intrării în patrimoniu/ Anul și luna ultimei reevaluări	Valoarea de înregistrare în contabilitate	Valoarea justă propusă de evaluator	Diferențe din reevaluare de înregistrat în contabilitate la data reevaluării
Sala spectacole + C.I.C.	110025	1.6.2.	31/01/1972 / noiembrie2012	10.154.170,23	10.154.170,23	
Drum judetean 213	110104	1.3.7.2.	31/12/1998 / noiembrie2012	16.163.277,22	16.163.277,22	
TOTAL III				26.317.447,45	26.317.447,45	0,00
Total				487.404.108,32	488.777.696,96	1.373.588,64
Teren - magazie anexa conac Bolomey - Cosâmbești				64.160,00	50.190,00	-13.970,00
Teren - casa memoriala "Ionel Perlea" - Ograda				71.190,00	37.500,00	-33.690,00
Teren - conacul Bolomey - Cosâmbești				737.710,00	577.200,00	-160.510,00
Teren - școala specială - Movila				504.430,00	412.870,00	-91.560,00
Teren Canton Amara				78.260,00	54.520,00	-23.740,00
TOTAL I				1.455.750,00	1.132.280,00	-323.470,00
Teren - centrul comandă - Slobozia				85.550,00	97.730,00	12.180,00
Teren - așezământ cultural - Maia				2.570,00	4.070,00	1.500,00
Teren aferent Centrul de transfuzii - Slobozia				175.740,00	181.290,00	5.550,00
Teren - sediu biserica lemn - Slobozia				193.840,00	255.310,00	61.470,00
Teren Spital Judetean- concesionat DISTRIGAZ - Slobozia				513.300,00	620.110,00	106.810,00
Teren - centrul de zi - Slobozia				289.070,00	355.820,00	66.750,00
Teren aferent Serviciului de Ambulanță - Slobozia				491.950,00	507.470,00	15.520,00
Teren - școala specială - Fierbinți				638.780,00	1.243.760,00	604.980,00
Teren - club "Micii gospodari" - Slobozia Nouă				86.860,00	115.410,00	28.550,00
Teren - școala specială - Slobozia Nouă				209.370,00	278.340,00	68.970,00
Teren - Camin Balaciu				369.390,00	482.760,00	113.370,00
Teren intravilan - Urziceni				437.200,00	663.980,00	226.780,00
Teren - cladire S.C.Drumuri si Poduri S.A.				739.100,00	766.750,00	27.650,00
Teren - sala spectacole si C.I.C. - Slobozia				810.100,00	957.730,00	147.630,00
Teren Centrul Militar Judetean - Slobozia				667.650,00	960.790,00	293.140,00
Teren - Centrul plasament nr. 2 - Slobozia				1.201.110,00	1.257.750,00	56.640,00
Teren - sediu Centrul Cultural - Slobozia				1.520.890,00	1.563.650,00	42.760,00
Teren - Centrul plasament nr. 1 - Slobozia				1.232.680,00	1.626.920,00	394.240,00
Teren - sediu Muzeul Judetean - Slobozia				1.612.880,00	1.846.630,00	233.750,00
Teren - sediu Muzeul Agriculturii - Slobozia				1.344.340,00	1.763.690,00	419.350,00
Teren - cladire școala si anexe CP 5 - Slobozia				2.641.720,00	5.661.260,00	3.019.540,00

Denumire activ fix corporal	Nr. inventar	Cod de clasificare din catalog	Anul și luna intrării în patrimoniu/ Anul și luna ultimei reevaluări	Valoarea de înregistrare în contabilitate	Valoarea justă propusă de evaluator	Diferențe din reevaluare de înregistrat în contabilitate la data reevaluării
Teren - Centrul plasament nr. 4 - Urziceni				986.970,00	1.415.330,00	428.360,00
Teren - Centrul plasament nr. 3 - Slobozia				2.128.560,00	2.789.920,00	661.360,00
Teren aferent Spitalului Jud. Ialomita - Slobozia				20.375.260,00	20.913.570,00	538.310,00
TOTAL II				38.754.880,00	46.330.040,00	7.575.160,00
Total				40.210.630,00	47.462.320,00	7.251.690,00

SITUAȚIA
diferențelor din reevaluarea activelor fixe corporale
din domeniul privat care se amortizează

Denumire activ fix corporal	Nr. inventar	Cod de clasificare din catalog	Anul și luna intrării în patrimoniu/ Anul și luna ultimei reevaluări	Valoarea de înregistrare în contabilitate	Valoarea justă propusă de evaluator	Diferențe din reevaluare de înregistrat în contabilitate la data reevaluării
				-lei-	-lei-	-lei-
A	B	C	D	1	2	3=2-1
Teren - beci carburanți - Tândărei				140,00	110,00	-30,00
Teren - remiză șopron - Urziceni				320,00	88,00	-232,00
Teren - magazie pesticide I - Tândărei				3.200,00	2.755,00	-445,00
Teren - beci pesticide - Tândărei				5.360,00	4.590,00	-770,00
Teren - remiză (garaj) - Tândărei				10.720,00	5.510,00	-5.210,00
Teren - împrejmuire - Urziceni				14.990,00	4.375,00	-10.615,00
Teren - remize pesticide IV - Andrășești				10.540,00	9.590,00	-950,00
Teren - remize pesticide I - Andrășești				37.600,00	33.150,00	-4.450,00
Teren - remize pesticide II - Andrășești				37.600,00	33.150,00	-4.450,00
Teren - remize pesticide III - Andrășești				37.640,00	33.160,00	-4.480,00
Teren - magazie pesticide IV - Tândărei				59.750,00	51.380,00	-8.370,00
Teren - magazie pesticide I - Urziceni				89.830,00	26.250,00	-63.580,00
Teren - magazie pesticide II - Tândărei				59.750,00	51.400,00	-8.350,00
Teren - magazie pesticide III - Tândărei				59.750,00	51.400,00	-8.350,00
Teren - magazie pesticide II - Urziceni				154.840,00	45.300,00	-109.540,00
Total I				582.030,00	352.208,00	-229.822,00
Teren - cabină poartă - Tândărei				90,00	92,00	2,00
Teren - beci pesticide - Fetești				2.570,00	6.785,00	4.215,00

Denumire activ fix corporal	Nr. inventar	Cod de clasificare din catalog	Anul și luna intrării în patrimoniu/ Anul și luna ultimei reevaluări	Valoarea de înregistrare în contabilitate	Valoarea justă propusă de evaluator	Diferențe din reevaluare de înregistrat în contabilitate la data reevaluării
Teren - beci pesticide - Fetești				2.570,00	6.785,00	4.215,00
Teren - remiza (garaj) - Fetești				12.830,00	33.920,00	21.090,00
Teren - magazie A.L.A. - Slobozia				115.090,00	139.500,00	24.410,00
Teren - clădire sediu Fetesti				29.220,00	78.690,00	49.470,00
Teren - magazie pesticide II - Fetești				80.280,00	212.610,00	132.330,00
Teren - magazie pesticide III - Fetești				80.240,00	212.475,00	132.235,00
Teren - magazie pesticide I - Fetești				20.280,00	212.610,00	192.330,00
Teren agricol Vlădeni				11.253.100,00	47.107.800,00	35.854.700,00
Teren - intravilan - Urziceni				97.840,00	109.240,00	11.400,00
Teren - intravilan - Fetești				151.290,00	229.700,00	78.410,00
Teren - intravilan - Slobozia				1.236.370,00	1.298.330,00	61.960,00
Teren agricol Giurgeni				17.772.257,35	62.058.655,00	44.286.397,65
Teren agricol ' zona arheologică Orașul de Floci' Giurgeni				160.792,00	482.380,00	321.588,00
Teren agricol Giurgeni				195,65	682,00	486,35
Teren agricol Gura Ialomitei				6.689.560,40	14.093.175,00	7.403.614,60
Total II				37.702.005,40	126.276.644,00	88.574.638,60
TOTAL				38.284.035,40	126.628.852,00	88.344.816,60