



ROMÂNIA



CONSILIUL JUDEȚEAN IALOMIȚA

Slobozia - Ialomița • Piața Revoluției nr. 1, Tel.: 0243/230200; Fax: 0243/230250

MONITORUL OFICIAL al județului Ialomița

**Nr. 3
martie 2017**

C U P R I N S

Nr. hotărâre	Denumirea hotărârii	Pagina
32	Hotărâre privind aprobarea organigramei, statului de funcții și funcțiilor publice din cadrul aparatului de specialitate al Consiliului Județean Ialomița	4
33	Hotărâre privind repartizarea pe bugetele locale ale unităților administrativ-teritoriale din județ a unor sume defalcate din unele venituri ale bugetului de stat, pe anul 2017	12
34	Hotărâre privind aprobarea Notei conceptuale întocmită pentru obiectivul de investiții ”Construirea Blocului Operator din cadrul Spitalului Județean de Urgență Slobozia”	16
35	Hotărâre privind aprobarea Notei conceptuale întocmită pentru obiectivul de investiții ”Modernizarea și dotarea incintei clădirii Spitalului Județean de Urgență Slobozia”	23
36	Hotărâre privind aprobarea Notei conceptuale întocmită pentru obiectivul de investiții ”Amenajare curte interioară – Liceul Tehnologic Ion Teodorescu Slobozia”	30
37	Hotărâre privind aprobarea Notei conceptuale întocmită pentru obiectivul de investiții ”Modernizare faleză Dunăre în comuna Bordușani”	37
38	Hotărâre privind aprobarea Notei conceptuale întocmită pentru obiectivul de investiții ”Construirea unui punct de acostare turistică pe malul stâng al Brațului Borcea în localitatea Stelnică”	44
39	Hotărâre privind aprobarea documentației tehnico – economice, faza D.A.L.I. și a principalilor indicatori tehnico – economici la obiectivul de investiții „Consolidare, amenajare și reorganizare clădire muzeu”	51
40	Hotărâre privind modificarea Hotărârii Consiliului Județean Ialomița nr. 67/20.10.2016 privind desemnarea reprezentanților Consiliului Județean Ialomița în Consiliul de administrație al Muzeului Național al Agriculturii	79
41	Hotărâre privind modificarea Hotărârii Consiliului Județean Ialomița nr. 32/10.08.2016 de desemnare a reprezentanților Consiliului Județean Ialomița în Consiliul de administrație al Liceului Tehnologic Special ”Ion Teodorescu” Slobozia pentru anul școlar 2016 – 2017, cu completările ulterioare	81
42	Hotărâre privind modificarea Hotărârii Consiliului Județean Ialomița nr. 32/10.08.2016 de desemnare a reprezentanților Consiliului Județean Ialomița în Consiliul de administrație al Liceului Tehnologic Special ”Ion Teodorescu” Slobozia pentru anul școlar 2016 – 2017, cu completările ulterioare	83
43	Hotărâre privind validarea mandatului de consilier județean al domnului Păcureanu Viorel Iulian	99
44	Hotărâre privind modificarea Hotărârii Consiliului Județean Ialomița nr. 6 din 24.06.2016 privind organizarea comisiilor de specialitate ale Consiliului Județean Ialomița pe principalele domenii de activitate, cu modificările ulterioare	101
45	Hotărâre privind modificarea anexei nr. 2 la Hotărârea Consiliului Județean Ialomița nr. 41/21.04.2016 privind aprobarea organigramei și statului de funcții ale Direcției Județene de Evidență a Persoanelor Ialomița	103
46	Hotărâre privind aprobarea organigramei și statului de funcții ale Spitalului Județean de Urgență Slobozia	106
47	Hotărâre privind aprobarea bugetului general al județului Ialomița, pe anul 2017	148

48	Hotărâre privind aprobarea bugetului de venituri și cheltuieli al Spitalului Județean de Urgență Slobozia, pe anul 2017	281
49	Hotărâre privind aprobarea bugetului de venituri și cheltuieli al SC Drumuri și Poduri SA Ialomița, pe anul 2016	311
50	Hotărâre privind aprobarea Ghidului solicitantului privind regimul finanțărilor nerambursabile alocate din bugetul județului Ialomița pentru activități nonprofit de interes general pentru anul 2017	329
51	Hotărâre privind aprobarea Regulamentului de organizare și funcționare al Centrului Cultural UNESCO "Ionel Perlea" Ialomița	354
52	Hotărâre privind aprobarea Regulamentului de organizare și funcționare al Centrului Județean pentru Conservarea și Promovarea Culturii Tradiționale Ialomița	366
53	Hotărâre privind aprobarea Regulamentului de organizare și funcționare al Bibliotecii Județene "Ștefan Bănulescu" Ialomița	379
54	Hotărâre privind aprobarea acordării burselor de ajutor social elevilor care frecventează cursurile Liceului Tehnologic Special "Ion Teodorescu" Slobozia, pentru semestrul II al anului școlar 2016 – 2017	423
55	Hotărâre privind aprobarea realizării Proiectului „Implementarea Cadrului Comun de Autoevaluare – Garanția unei administrații eficiente în slujba cetățeanului” în vederea obținerii finanțării prevăzute de Programul Operațional Capacitate Administrativă 2016-2020 și a cheltuielilor legate de proiect	425
56	Hotărâre privind reglementarea regimului juridic al imobilului „Centrul de Îngrijire și Asistență Slobozia” situat în str. Lacului, nr. 4, municipiul Slobozia și a terenului aferent	427
57	Hotărâre privind modificarea Hotărării Consiliului Județean Ialomița nr. 59/18.09.2014, cu modificările ulterioare	431



HOTĂRÂRE

privind aprobarea organigramei, statului de funcții și funcțiilor publice din cadrul aparatului de specialitate al Consiliului Județean Ialomița

Consiliul Județean Ialomița,

Având în vedere:

- Expunerea de motive nr. 2470 din 03.03.2017 a Președintelui Consiliului Județean Ialomița,

- Avizul Agenției Naționale a Funcționarilor Publici nr. 12658/11412/2017,

Examinând:

- Raportul nr. 2473 din 03.03.2017 al Direcției Buget Finanțe;

- Raportul nr. 2715 din 09.03.2017 al Comisiei juridice, de disciplină, drepturi, obligații și incompatibilități;

- Raportul nr. 2726 din 09.03.2017 al Comisiei pentru muncă, sănătate, asistență socială și familie;

- Raportul nr. 2729 din 09.03.2017 al Comisiei economico – financiară și agricultura,

În conformitate cu:

- prevederile art. 91 alin.(1) lit.a) și alin.(2) lit.c) din Legea administrației publice locale nr.215/2001, republicată, cu modificările și completările ulterioare;

- prevederile Legii nr. 273/2006 privind finanțele publice locale, cu modificările și completările ulterioare;

- prevederile Ordonanței de Urgență a Guvernului nr. 63/2010 pentru modificarea și completarea Legii nr. 273/2006 privind finanțele publice locale, precum și pentru stabilirea unor măsuri financiare;

- prevederile Ordinului nr. 63/2014 al Ministrului Dezvoltării Regionale și Administrației Publice privind revizuirea mediei numărului de locuitori prevăzute în tabelul 2 din anexa la Ordonanța de urgență a Guvernului nr. 63/2010 pentru modificarea și completarea Legii nr. 273/2006 privind finanțele publice locale, precum și pentru stabilirea unor măsuri financiare;

- prevederile Legii nr. 188/1999 privind Statutul funcționarilor publici, republicată, cu modificările și completările ulterioare;

- prevederile Legii-cadru nr. 284/2010 privind salarizarea unitară a personalului plătit din fonduri publice;

- prevederile Ordonanței de urgență a Guvernului nr. 2/2017 privind unele măsuri fiscal-bugetare, precum și modificarea și completarea unor acte normative, cu modificările și completările aduse de Ordonanța de urgență a Guvernului nr. 9/2017.

În temeiul art. 97 alin.(1) din Legea administrației publice locale nr. 215/2001, republicată, cu modificările și completările ulterioare,

HOTĂRĂȘTE:

Art.1 *Se aprobă organigrama aparatului de specialitate al Consiliului Județean Ialomița, conform anexei nr. 1 care face parte integrantă din prezenta hotărâre.*

Art. 2 *Se aprobă statul de funcții și funcțiile publice din cadrul aparatului de specialitate al Consiliului Județean Ialomița conform anexei nr. 2 care face parte integrantă din prezenta hotărâre.*

Art.3 *La data intrării în vigoare a prezentei hotărâri se abrogă Hotărârea Consiliului Județean Ialomița nr. 8 din 15.07.2016 privind aprobarea organigramei, statului de funcții și funcțiilor publice din cadrul aparatului de specialitate al Consiliului Județean Ialomița, cu modificările și completările ulterioare.*

Art.4 *Prezenta hotărâre devine obligatorie și produce efecte de la data comunicării.*

Art.5 *Prin grija Direcției Coordonare Organizare, prezenta hotărâre se va comunica, spre ducere la îndeplinire, direcțiilor din cadrul aparatului de specialitate al Consiliului Județean Ialomița și, spre știință, Agenției Naționale a Funcționarilor Publici, urmând să fie publicată pe site-ul Consiliului Județean Ialomița.*

PREȘEDINTE,

VICTOR MORARU

**Contrasemnează,
Secretarul Județului Ialomița
Adrian Robert IONESCU**

CONSILIUL JUDEȚEAN IALOMIȚA

Anexa nr. 2

LA HOTĂRÂREA CONSILIULUI

JUDEȚEAN IALOMIȚA

NR. 32 / 10.03.2017

STAT DE FUNCȚII

Nr. crt.	Structura	Funcția de demnitate publică	Funcția publică			Funcția contractuală			Vacante
			ID post funcție publică	de conducere	de execuție	Clasa	Nivel studii	de conducere	
0	1	2	3	4	5	6	7	8	9
A	Funcții de demnitate publică								
1		PREȘEDINTE							
2		VICEPREȘEDINTE							
3		VICEPREȘEDINTE							
B	Administrator public								
4							ADMINISTRATOR PUBLIC		S
C	Cabinet Președinte								
5								CONSILIER	S
6								CONSILIER	S
7								CONSILIER	S
8								CONSILIER	S
D	Secretar al Județului								
9			274301	SECRETAR AL JUDEȚULUI, GRADUL II		S			
E	Compartiment Audit Public Intern								
10			274302	AUDITOR, grad profesional superior	I	S			
11			274303	AUDITOR, grad profesional superior	I	S			
12				AUDITOR, grad profesional superior	I	S			1
F	Compartiment Corp Control								
13				CONSILIER, grad profesional superior	I	S			1
14				CONSILIER, grad profesional principal	I	S			1
15				CONSILIER, grad profesional asistent	I	S			1
G	Compartiment Coordonare Societăți, Servicii și Instituții Publice Subordonate								
16				CONSILIER, grad profesional superior	I	S			1
17				CONSILIER, grad profesional superior	I	S			1
18				CONSILIER, grad profesional principal	I	S			1
19				CONSILIER, grad profesional principal	I	S			1

Compartiment Patrimoniul Public și Privat									
57	274390								
58	274391								
59	274392								
60	274393								
61	274394								
62	274395								
63	417231								
Personal Deservire, Protocol, Administrativ, Protecția Muncii									
64									
65									
66									
67									
68									
69									
70									
71									
72									
73									
74									
J Direcția Amenajarea Teritoriului și Urbanism									
75	400925								
ARHITECT-ŞEF GRADUL II									
Serviciul Amenajarea Teritoriului și Urbanism									
76	274369								
77	417224								
78	274368								
79	417218								
80	417219								
81	417220								
82	417221								
83	417222								
84	417223								
85	274357								
Compartiment Monitorizare și Control									
87	417226								
88	417225								
89	417227								
90	417228								
91	417229								
K Direcția Investiții și Servicii Publice									
92	274356								
DIRECTOR EXECUTIV, GRADUL II									
Compartiment Infrastructură Rutieră									
93	274363								
94	274364								
95	274366								
Autoritatea Județeană de Transport									
96	274367								

135		274342	CONSILIER,	grad profesional	principal	I	S		1
136		274343	CONSILIER,	grad profesional	principal	I	S		
137		274344	REFERENT,	grad profesional	superior	III	M		
Compartiment Analiză și Sinteză Bugetară									
138		274346	INSPECTOR,	grad profesional	principal	I	S		1
139		274347	CONSILIER,	grad profesional	asistent	I	S		1
Compartiment Finantare Programe/Proiecte și Investiții									
140		274348	CONSILIER,	grad profesional	superior	I	S		
141		274349	INSPECTOR,	grad profesional	superior	I	S		
142		417214	CONSILIER,	grad profesional	superior	I	S		
143		417215	CONSILIER,	grad profesional	debutant	I	S		1
144		417216	CONSILIER,	grad profesional	principal	I	S		
Compartiment Informatică									
145		274350	CONSILIER,	grad profesional	principal	I	S		1
146		417217	CONSILIER,	grad profesional	superior	I	S		
147		274351	CONSILIER,	grad profesional	asistent	I	S		1
Compartiment Resurse Umane									
148		274352	CONSILIER,	grad profesional	superior	I	S		
149		274353	CONSILIER,	grad profesional	superior	I	S		
150		274354	CONSILIER,	grad profesional	superior	I	S		
151			CONSILIER,	grad profesional	principal	I	S		1

54

NR. TOTAL FUNCTII DE DEMNITATE PUBLICA	3
NR. TOTAL FUNCTII PUBLICE	132
NR. TOTAL FUNCTII PUBLICE DE CONDUCERE	14
NR. TOTAL FUNCTII PUBLICE DE EXECUTIE	118
NR. TOTAL FUNCTII CONTRACTUALE	16
ADMINISTRATOR PUBLIC	1
NR. TOTAL FUNCTII CONTRACTUALE DE CONDUCERE	1
NR. TOTAL FUNCTII CONTRACTUALE DE EXECUTIE	14
NR. TOTAL FUNCTII IN INSTITUTIE	151



HOTĂRÂRE

privind repartizarea pe bugetele locale ale unităților administrativ-teritoriale din județ a unor sume defalcate din unele venituri ale bugetului de stat, pe anul 2017

Consiliul Județean Ialomița,

Având în vedere:

- Expunerea de motive nr. 2472 din 03.03.2017 a Președintelui Consiliului Județean Ialomița,

Examinând:

- Raportul comun nr. 2584 din 06.03.2017 al Direcției Buget Finanțe și Direcției Investiții și Servicii Publice;

- Raportul nr. 2730 din 09.03.2017 al Comisiei economico-financiare și agricultură;

- Raportul nr. 2745 din 09.03.2017 al Comisiei de urbanism, amenajarea teritoriului, dezvoltare regională, protecția mediului și turism;

- Raportul nr.2716 din 09.03.2017 al Comisiei juridice, de disciplină, drepturi, obligații și incompatibilități;

- Raportul nr. 2727 din 09.03.2017 al Comisiei muncă, sănătate, asistență socială și familie;

- Raportul nr.2742 din 09 .03.2017 al Comisiei învățământ, cultură, culte, tineret, colaborarea cu societatea civilă;

- Adresa Administrației Județene a Finanțelor Publice Ialomița nr. ILG-STZ 1936 din 21.02.2017,

În conformitate cu:

- prevederile art. 91 alin.(1) lit. b) din Legea nr. 215/2001 a administrației publice locale, republicată, cu modificările și completările ulterioare;

- prevederile Legii nr. 273/2006 privind finanțele publice locale, cu modificările și completările ulterioare;

- prevederile Legii nr. 6/ 2017 privind bugetul de stat pe anul 2017;

În temeiul art.97 alin.(1) din Legea administrației publice locale nr.215/2001, republicată, cu modificările și completările ulterioare,

HOTĂRĂȘTE

Art.1 Se aprobă repartizarea pe bugetele locale ale unităților administrativ-teritoriale din județ a sumei de 6.736,00 mii lei, reprezentând sume defalcate din taxa pe valoarea adăugată pentru echilibrarea bugetelor locale pe anul 2017, pentru achitarea arieratelor, pentru rambursarea ratelor la împrumuturile contractate în condițiile prevăzute la art. 4 alin. (2) lit. b1) din Legea nr. 6/ 2017 privind bugetul de stat

pe anul 2017, pentru susținerea programelor de dezvoltare locală și pentru susținerea proiectelor de infrastructură care necesită cofinanțare locală, potrivit anexei care face parte integrantă din prezenta hotărâre.

Art.2 Se aprobă repartizarea pe bugetele locale ale unităților administrativ-teritoriale din județ a sumei de 5.006,00 mii lei, din cota de 18,5% din impozitul pe venit pentru echilibrarea bugetelor locale pe anul 2017, pentru achitarea arieratelor, pentru rambursarea ratelor la împrumuturile contractate în condițiile prevăzute la art. 4 alin. (2) lit. b1) din Legea nr. 6/ 2017 privind bugetul de stat pe anul 2017, pentru susținerea programelor de dezvoltare locală și pentru susținerea proiectelor de infrastructură care necesită cofinanțare locală, potrivit anexei care face parte integrantă din prezenta hotărâre.

Art.3 Se aprobă repartizarea pe bugetele locale ale unităților administrativ-teritoriale din județ a sumei de 9.993,00 mii lei, reprezentând sume defalcate din taxa pe valoarea adăugată destinate finanțării cheltuielilor privind drumurile județene și comunale pe anul 2017, potrivit anexei care face parte integrantă din prezenta hotărâre.

Art.4 Prezenta hotărâre devine obligatorie și produce efecte de la data aducerii la cunoștință publică.

Art.5 Punerea în aplicare a dispozițiilor prezentei hotărâri este asigurată de Președintele Consiliului Județean Ialomița și va fi comunicată prin grija Direcției Coordonare Organizare, Administrației Județene a Finanțelor Publice Ialomița, prefectului județului, consiliilor locale din județ și Ministerului Dezvoltării Regionale, Administrației Publice și Fondurilor Europene, urmând a fi publicată pe site-ul Consiliului Județean Ialomița.

PREȘEDINTE,

VICTOR MORARU

**Contrasemnează,
Secretarul județului Ialomița
Adrian Robert IONESCU**

REPARTIZAREA PE BUGETELE LOCALE ALE UNITĂȚILOR ADMINISTRATIV-TERITORIALE DIN JUDEȚ
A UNOR SUME DEFALCATE DIN UNELE VENITURI ALE BUGETULUI DE STAT PE ANUL 2017

- mii lei -

Nr. crt.	UNITĂȚI ADMINISTRATIV-TERITORIALE	Sume defalcate din TVA pentru echilibrarea bugetelor locale ale unităților administrativ-teritoriale (art. 4(2)b1 din Legea 6/2017)	Sume din cota de 18,5% din impozitul pe venit pentru echilibrarea bugetelor locale ale unităților administrativ-teritoriale (art. 4(2)b1 din Legea 6/2017)	Sume defalcate din TVA pentru drumuri județene și comunale
0	1	2	3	4
1	Adîncata	126	94	
2	Albești	103	77	
3	Alexeni	103	77	
4	Andrășești	112	78	
5	Armășești	75	55	
6	Axintele	57	43	200
7	Balaciu	52	38	200
8	Bărbulești			
9	Bărcănești	126	94	
10	Borănești	109	81	
11	Bordușani	86	64	
12	Bucu	86	64	
13	Buești	98	72	200
14	Ciochina	143	107	
15	Ciocîrlia	75	55	
16	Ciulnița	57	43	200
17	Cocora	126	94	
18	Colelia	75	55	200
19	Coșereni	86	64	
20	Cosîmbești	69	51	
21	Drăgoești	47	33	200
22	Dridu	103	77	
23	Făcăeni	69	51	
24	Gheorghe Doja	47	33	100
25	Gheorghe Lazăr	29	21	200
26	Gîrbovi	103	77	
27	Giurgeni	69	51	
28	Grindu	69	51	
29	Grivița	46	34	200
30	Gura Ialomiței	57	43	
31	Ion Roată	109	81	
32	Jilavele	69	51	
33	Maia	69	51	
34	Manasia	75	55	
35	Mărculești	86	64	
36	Mihail Kogălniceanu	75	55	
37	Miloșești	75	55	
38	Moldoveni	143	107	50
39	Movița	115	85	
40	Movilița	57	43	
41	Munteni-Buzău	57	43	200
42	Ograda	80	60	
43	Perieți	67	53	200
44	Platonești	69	51	100
45	Rădulești	86	64	200
46	Reviga	57	43	200

Nr. crt.	UNITĂȚI ADMINISTRATIV-TERITORIALE	Sume defalcate din TVA pentru echilibrarea bugetelor locale ale unităților administrativ-teritoriale (art. 4(2)b1 din Legea 6/2017)	Sume din cota de 18,5% din impozitul pe venit pentru echilibrarea bugetelor locale ale unităților administrativ-teritoriale (art. 4(2)b1 din Legea 6/2017)	Sume defalcate din TVA pentru drumuri județene și comunale
0	1	2	3	4
47	<i>Roșiori</i>	110	82	
48	<i>Sălcioara</i>	57	43	200
49	<i>Sărățeni</i>	57	43	
50	<i>Săveni</i>	103	77	200
51	<i>Scînteia</i>	172	128	
52	<i>Sfintu Gheorghe</i>	86	64	
53	<i>Sinești</i>	29	21	
54	<i>Stelnica</i>	57	43	200
55	<i>Sudiți</i>	57	43	200
56	<i>Traian</i>	57	43	200
57	<i>Valea Ciorii</i>	184	136	
58	<i>Valea Măcrișului</i>	40	30	200
59	<i>Vlădeni</i>	86	64	
I	TOTAL COMUNE	4.787	3.555	3.850
60	<i>Amara</i>	314	236	400
61	<i>Căzănești</i>	115	85	
62	<i>Fierbinți-Tîrg</i>	258	192	500
63	<i>Țândărei</i>	57	43	
II	TOTAL ORAȘE	744	556	900
64	<i>Slobozia</i>	516	384	300
65	<i>Fetești</i>	402	298	
66	<i>Urziceni</i>	287	213	
III	TOTAL MUNICIPII	1.205	895	300
	TOTAL COMUNE, ORAȘE MUNICIPII	6.736	5.006	5.050
67	Județul Ialomița			4.943
	TOTAL JUDEȚ	6.736	5.006	9.993



HOTĂRÂRE

privind aprobarea Notei conceptuale întocmită pentru obiectivul de investiții "Construirea Blocului Operator din cadrul Spitalului Județean de Urgență Slobozia"

Consiliul Județean Ialomița,

Având în vedere:

- Expunerea de motive nr.2596 din 07.03.2017 a Președintelui Consiliului Județean Ialomița,

Examinând:

-Raportul nr. 2601 din 07.03.2017 al Direcției Investiții și Servicii Publice;

-Raportul nr. 2731 din 09.03.2017 al Comisiei economico-financiare și agricultură;

-Raportul nr.2746 din 09.03.2017 al Comisiei pentru urbanism, amenajarea teritoriului, dezvoltare regională, protecția mediului și turism,

În conformitate cu:

- prevederile art. 3, art. 5 alin.(2) și anexa nr. 1 din Hotărârea de Guvern nr. 907/2016 privind etapele de elaborare și conținutul-cadru al documentațiilor tehnico-economice aferente obiectivelor/proiectelor de investiții finanțate din fonduri publice, cu modificările și completările ulterioare;

- prevederile Ordonanței de Urgență a Guvernului nr. 28/2013 pentru aprobarea Programului național de dezvoltare locală, cu modificările și completările ulterioare;

- prevederile Legii nr. 273/2006 privind finanțele publice locale, cu modificările și completările ulterioare;

- Strategia de Dezvoltare a Județului Ialomița pe perioada 2009-2013, cu orizont 2013-2020;

- prevederile art. 91 alin. (1) lit. b) și alin. (3) lit. f) din Legea administrației publice locale nr.215/2001, republicată, cu modificările și completările ulterioare,

În temeiul art.97 alin.(1) din Legea administrației publice locale nr.215/2001, republicată, cu modificările și completările ulterioare,

HOTĂRĂȘTE:

Art.1 Se aprobă Nota conceptuală întocmită pentru obiectivul de investiții "Construirea Blocului Operator din cadrul Spitalului Județean de Urgență Slobozia", prevăzută în anexa care face parte integrantă din prezenta hotărâre.

Art.2 Se împuternicește domnul VICTOR MORARU, Președintele Consiliului Județean Ialomița, să semneze toate documentele necesare finanțării obiectivului de investiții menționat la art.1) prin Programul național de dezvoltare locală sau alte surse de finanțare.

Art.3 Prezenta hotărâre devine obligatorie și produce efecte de la data aducerii la cunoștință publică.

Art.4 Prin grija Direcției Coordonare Organizare, prezenta hotărâre va fi comunicată spre ducere la îndeplinire Direcției Investiții și Servicii Publice, urmând a fi publicată pe site-ul Consiliului Județean Ialomița.

PREȘEDINTE,

VICTOR MORARU

Contrasemnează
Secretarul județului Ialomița,
Adrian Robert IONESCU

Nr.34
Adoptată la Slobozia
Astăzi 10.03.2017

Rd/Oc
DIG
2 ex.



ROMÂNIA

CONSILIUL JUDEȚEAN IALOMIȚA



Tel.: 0243 230200
Fax: 0243 230250

Slobozia - Piața Revoluției Nr. 1

web: www.cicnet.ro
e-mail: cji@cicnet.ro

DIRECȚIA INVESTIȚII ȘI SERVICII PUBLICE

APROB,

PREȘEDINTE,
VICTOR MORARU

NOTĂ CONCEPTUALĂ

1. Informații generale privind obiectivul de investiții propus

1.1. Denumirea obiectivului de investiții: „**CONSTRUIREA BLOCULUI OPERATOR DIN CADRUL SPITALULUI JUDEȚEAN DE URGENTĂ SLOBOZIA**”

1.2. Ordonator principal de credite/investitor:
CONSILIUL JUDEȚEAN IALOMIȚA

1.3. Ordonator de credite (secundar/terțiar)
Spitalul Județean de Urgență Slobozia

1.4. Beneficiarul investiției:
Județul Ialomița

2. Necesitatea și oportunitatea obiectivului de investiții propus

2.1. Scurtă prezentare privind:

a) deficiențe ale situației actuale;

Blocul Operator existent este situat la etajul 4 al clădirii Spitalului Județean de Urgență Slobozia. În cadrul Blocului Operator funcționează 4 Sali de operații: o sală este destinată intervențiilor chirurgicale ortopedice, o sală pentru intervenții de chirurgie generală, o sală pentru intervenții chirurgicale ginecologice și o sală pentru intervenții chirurgicale septice. Blocul Operator este dotat cu o instalație pentru tratarea și furnizarea de aer steril în salile de operații, instalație care însă este subdimensionată și care nu a funcționat niciodată de la instalarea ei din anul 2008, periclitan astfel gradul de asepsie ce se impune într-un bloc operator.

Totodată, s-a constatat că cerințele de asepsie prevăzute în Art. 56 a Ordinului nr. 914 din 26 iulie 2006, actualizat la data de 22 septembrie 2006, privind aprobarea normelor privind condițiile pe care trebuie să le îndeplinească un spital în vederea obținerii autorizației sanitare de funcționare, nu sunt respectate în totalitate, neexistând posibilitatea organizării unor circuite pentru trecerea gradată dinspre spațiile neutre, către spațiile curate și în final, către spațiile aseptice.

Se constată absența unor spații de control și filtrare a accesului bolnavilor, precum și a personalului medical, separate pe sexe (vestiar, grup sanitar cu dus). De asemenea, s-a constatat absența unor circuite separate curat-murdar pentru instrumentarul medical, precum și spații anexe proprii pentru depozitarea și sterilizarea instrumentarului.

În cadrul blocului operator, nu există o legătură directă cu secția de Anestezie și Terapie Intensivă și cu Sterilizarea Centrală a spitalului, care este situată la etajul 1, nefiind astfel respectate în cerințele prevăzute în Art. 60 a Ordinului nr. 914 din 26 iulie 2006, actualizat la data de 22 septembrie 2006, privind aprobarea normelor privind condițiile pe care trebuie să le îndeplinească un spital în vederea obținerii autorizației sanitare de funcționare, cu privire la asigurarea unei legături directe dinspre Blocul Operator către Compartimentul de Terapie Intensivă și Sterilizare, generându-se riscuri cu privire la gestionarea infecțiilor intraspitalicești.

b) efectul pozitiv previzionat prin realizarea obiectivului de investiții;

Prin realizarea acestui proiect se dorește a se asigura o locație optimă din punct de vedere al amplasării, amenajării și echipării, unde să poată fi acordată asistență medicală de tip intervențional pentru toți locuitorii din județul Ialomița. Tehnica medicală inovativă și nou apărută în actul medical din arealul avut în vedere va avea puterea de a reduce mortalitatea cauzată de deficiențele dotărilor și va influența benefic durata de viață și încadrarea în câmpul muncii a unor oameni declarați sănătoși, capabili să se reintregeze la locul de muncă, în societate și în familie. Implementarea proiectului este necesară întrucât blocul operator existent este în clădirea ambulatoriu la etajul IV și nu asigură circuitele funcționale corespunzătoare.

c) impactul negativ previzionat în cazul nerealizării obiectivului de investiții.

Nerealizarea obiectivului de investiții va conduce la utilizarea actualului bloc operator unde nu sunt asigurate funcțiuni corecte și coerente prin separarea completă a circuitelor organizatorice și funcționale conform legislației în vigoare privind autorizarea sanitară și prevenirea infecțiilor nosocomiale în unitățile sanitare

2.2. Prezentarea, după caz, a obiectivelor de investiții cu aceleași funcțiuni sau funcțiuni similare cu obiectivul de investiții propus, existente în zonă, în vederea justificării necesității realizării obiectivului de investiții propus

În momentul de față există un bloc operator amenajat în cadrul clădirii spitalului dar care nu asigură circuitele funcționale corespunzătoare.

2.3. Existența, după caz, a unei strategii, a unui master plan ori a unor planuri similare, aprobate prin acte normative, în cadrul cărora se poate încadra obiectivul de investiții propus

Strategia Națională de Sănătate 2014-2020, aprobată prin HG 1028/2014, Planul de acțiuni pe perioada 2014-2020 pentru implementarea strategiei naționale de sănătate.

2.4. Existența, după caz, a unor acorduri internaționale ale statului care obligă partea română la realizarea obiectivului de investiții

Nu e cazul

2.5. Obiective generale, preconizate a fi atinse prin realizarea investiției

Obiectivul general al proiectului constă în oferirea de servicii medicale pentru populație, printr-o valorificare superioară a asistenței medicale intervenționiste, cu scopul creșterii calității vieții celor care se confruntă cu probleme de natură medicală.

3. Estimarea suportabilității investiției publice

3.1. Estimarea cheltuielilor pentru execuția obiectivului de investiții, luându-se în considerare, după caz:

- costurile unor investiții similare realizate;
- standarde de cost pentru investiții similare.

Având în vedere ca județul Ialomița nu a mai derulat investiții similare au fost luate în considerare standardele de cost în domeniu

Valoarea estimată a acestui obiectiv de investiții este de 54.535.355 lei cu TVA

3.2. Estimarea cheltuielilor pentru proiectarea, pe faze, a documentației tehnico-economice aferente obiectivului de investiție, precum și pentru elaborarea altor studii de specialitate în funcție de specificul obiectivului de investiții, inclusiv cheltuielile necesare pentru obținerea avizelor, autorizațiilor și acordurilor prevăzute de lege

Studii de teren: 100.000 lei

Taxe pentru obținerea de avize, acorduri și autorizații: 25.000 lei

Studiu de fezabilitate-130.000 lei

Proiect Tehnic- 470.000 lei

Asistență tehnică: 200.000 lei

3.3. Surse identificate pentru finanțarea cheltuielilor estimate (în cazul finanțării nerambursabile se va menționa programul operațional/axa corespunzătoare, identificată)

Finanțarea cheltuielilor estimate va fi asigurată din fonduri naționale și fonduri proprii

4. Informații privind regimul juridic, economic și tehnic al terenului și/sau al construcției existente

Terenul pe care va fi efectuată investiția aparține domeniului public al județului Ialomița

5. Particularități ale amplasamentului/amplasamentelor propus(e) pentru realizarea obiectivului de investiții:

a) descrierea succintă a amplasamentului/amplasamentelor propus(e) (localizare, suprafața terenului, dimensiuni în plan);

Blocul operator va fi prevăzut într-o construcție nouă ce va fi amplasată în partea de nord a corpului principal din cadrul Spitalului Județean de Urgență Slobozia
Clădire P+2E, Ac = 1200mp, Arie desfășurată: 3600mp + 1200mp St

b) relațiile cu zone învecinate, accesuri existente și/sau căi de acces posibile;

Spitalul Județean de Urgență este poziționat într-o zonă centrală a municipiului Slobozia, imobilul care urmează să fie modernizat are accesibilitate directă prin cai de comunicații locale, județene și naționale.

c) surse de poluare existente în zonă;

Noxele ale autovehiculelor care circulă în zonă

d) particularități de relief;

Terenul destinat viitorului obiectiv este plan, stabil, fără fenomene fizico-geologice de instabilitate sau de degradare

e) nivel de echipare tehnico-edilitară a zonei și posibilități de asigurare a utilităților;

În zona propusă pentru viitorul obiectiv există surse de apă, energie electrică, gaze naturale și comunicații existând posibilitatea de racordare ulterioară la aceste utilități

f) existența unor eventuale rețele edilitare în amplasament care ar necesita relocare/protejare, în măsura în care pot fi identificate;

Existența unor eventuale rețele edilitare în amplasament care ar necesita relocarea/protejarea vor fi stabilite și se va dispune sau nu relocarea sau protejarea acestora prin avizele pe care Consiliul Județean Ialomița în calitate de beneficiar le va obține de la furnizorii aferenți.

g) posibile obligații de servitute;
Nu există

h) condiționări constructive determinate de starea tehnică și de sistemul constructiv al unor construcții existente în amplasament, asupra cărora se vor face lucrări de intervenții, după caz;

Condiționările constructive vor fi stabilite ulterior

i) reglementări urbanistice aplicabile zonei conform documentațiilor de urbanism aprobate - plan urbanistic general/plan urbanistic zonal și regulamentul local de urbanism aferent;

Folosința actuală a terenului este zonă mixtă, iar destinația acestuia conform PUG și RLU aferent, aprobate prin HCL Slobozia nr. 25/29.03.1996, actualizate conform HCL Slobozia nr. 132 /2008, este de zona echipamentelor publice dispersate -CB

j) existența de monumente istorice/de arhitectură sau situri arheologice pe amplasament sau în zona imediat învecinată; existența condiționărilor specifice în cazul existenței unor zone protejate.
-Nu este cazul

6. Descrierea succintă a obiectivului de investiții propus, din punct de vedere tehnic și funcțional:

a) destinație și funcțiuni;

Construcția unui nou bloc operator va asigura o funcționare corectă și coerentă prin separarea completă a circuitelor organizatorice și funcționale conform legislației în vigoare privind autorizarea sanitară și prevenirea infecțiilor nosocomiale în unitățile sanitare.

Acțiuni propuse în cadrul proiectului:

- Lucrări de proiectare și execuție a unui bloc operator;
- Relocare Bloc operator existent (ca funcțiune) din cadrul clădirii de Ambulatoriu, etaj IV, în construcția nouă propusă de Bloc operator;
- Dotarea blocului operator cu echipamente specifice moderne, de ultimă generație.

b) caracteristici, parametri și date tehnice specifice, preconizate;

Clădire P+2E, Ac = 1200mp, Ad = 3600mp

Soluție constructivă - clădire în cadre din b.a. alipita corpului principal de spital

Arie desfășurată: 3600mp + 1200mp St

Arie utilă unitate spitalizare: 3240mp

Regim de înălțime: St+P+2E

Gabarit construcție (amprenta la sol): cca 25 x48 m

Structura constructivă

Tip construcție: - in situ - beton armat.

c) durata minimă de funcționare apreciată corespunzător destinației/funcțiunilor propuse;

Va fi stabilită ulterior prin normative specifice în vigoare

d) nevoi/solicitări funcționale specifice.

Nu este cazul

7. Justificarea necesității elaborării, după caz, a:

- studiului de fezabilitate, în cazul obiectivelor/proiectelor majore de investiții;
- expertizei tehnice și, după caz, a auditului energetic ori a altor studii de specialitate, audituri sau analize relevante, inclusiv analiza diagnostic, în cazul intervențiilor la construcții existente;
- unui studiu de fundamentare a valorii resursei culturale referitoare la restricțiile și permisivitățile asociate cu obiectivul de investiții, în cazul intervențiilor pe monumente istorice sau în zone protejate.

Pentru obiectivul de investiții „**CONSTRUIREA BLOCULUI OPERATOR DIN CADRUL SPITALUL JUDEȚEAN DE URGENTĂ SLOBOZIA**” se va realiza un studiu de fezabilitate (SF), studii de specialitate (studiu geotehnic, studiu topografic, etc) , documentație pentru obținerea autorizației de construire conform legislației în vigoare. După obținerea autorizației de construire se va realiza proiectul tehnic în vederea execuției lucrărilor.

Director Executiv,
Marian Lisaru

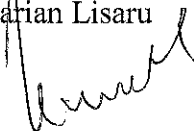

Șef Serviciu-Interimar
Stanciu Mariana



Intocmit:
Luiza Gheorghe -Consilier

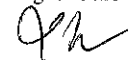



HOTĂRÂRE

privind aprobarea Notei conceptuale întocmită pentru obiectivul de investiții "Modernizarea și dotarea incintei clădirii Spitalului Județean de Urgență Slobozia"

Consiliul Județean Ialomița,

Având în vedere:

- Expunerea de motive nr.2597 din 07.03.2017 a Președintelui Consiliului Județean Ialomița,

Examinând:

-Raportul nr. 2602 din 07.03.2017 al Direcției Investiții și Servicii Publice;
-Raportul nr. 2732 din 09.03.2017 al Comisiei economico-financiare și agricultură;
-Raportul nr. 2747 din 09.03.2017 al Comisiei pentru urbanism, amenajarea teritoriului, dezvoltare regională, protecția mediului și turism,

În conformitate cu:

- prevederile art. 3, art. 5 alin.(2) și anexa nr. 1 din Hotărârea de Guvern nr. 907/2016 privind etapele de elaborare și conținutul-cadru al documentațiilor tehnico-economice aferente obiectivelor/proiectelor de investiții finanțate din fonduri publice, cu modificările și completările ulterioare;

- prevederile Ordonanței de Urgență a Guvernului nr. 28/2013 pentru aprobarea Programului național de dezvoltare locală, cu modificările și completările ulterioare;

- prevederile Legii nr. 273/2006 privind finanțele publice locale, cu modificările și completările ulterioare;

- Strategia de Dezvoltare a Județului Ialomița pe perioada 2009-2013, cu orizont 2013-2020;

- prevederile art. 91 alin. (1) lit. b) și alin. (3) lit. f) din Legea administrației publice locale nr.215/2001, republicată, cu modificările și completările ulterioare,

În temeiul art.97 alin.(1) din Legea administrației publice locale nr.215/2001, republicată, cu modificările și completările ulterioare,

HOTĂRĂȘTE:

Art.1 Se aprobă Nota conceptuală întocmită pentru obiectivul de investiții "Modernizarea și dotarea incintei clădirii Spitalului Județean de Urgență Slobozia", prevăzută în anexa care face parte integrantă din prezenta hotărâre.

Art.2 Se împuternicește domnul VICTOR MORARU, Președintele Consiliului Județean Ialomița, să semneze toate documentele necesare finanțării obiectivului de investiții menționat la art.1) prin Programul național de dezvoltare locală sau alte surse de finanțare.

Art.3 Prezenta hotărâre devine obligatorie și produce efecte de la data aducerii la cunoștință publică.

Art.4 Prin grija Direcției Coordonare Organizare, prezenta hotărâre va fi comunicată spre ducere la îndeplinire Direcției Investiții și Servicii Publice, urmând a fi publicată pe site-ul Consiliului Județean Ialomița.

PREȘEDINTE,

VICTOR MORARU

Contrasemnează
Secretarul județului Ialomița,
Adrian Robert IONESCU

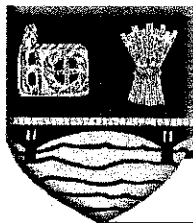

ROMÂNIA

CONSILIUL JUDEȚEAN IALOMIȚA

Sistemul de Management al Calității
certificat conform
RINA SIMTEX
ISO 9001 REGISTERED C.3449.1

Tel.: 0243 230200
Fax: 0243 230250

Slobozia - Piața Revoluției Nr. 1

web: www.cicnet.ro
e-mail: cji@cicnet.ro

DIRECȚIA INVESTIȚII ȘI SERVICII PUBLICE

APROB,

PRESEDINTE,
VICTOR MORARU

NOTĂ CONCEPTUALĂ

1. Informații generale privind obiectivul de investiții propus

1.1. Denumirea obiectivului de investiții: „**MODERNIZAREA ȘI DOTAREA INCINTEI CLĂDIRII SPITALULUI JUDEȚEAN DE URGENȚĂ SLOBOZIA**”

1.2. Ordonator principal de credite/investitor:

CONSILIUL JUDEȚEAN IALOMIȚA

1.3. Ordonator de credite (secundar/terțiar)

Spitalul Județean de Urgență Slobozia

1.4. Beneficiarul investiției:

JUDEȚUL IALOMIȚA

2. Necesitatea și oportunitatea obiectivului de investiții propus

2.1. Scurtă prezentare privind:

a) deficiențe ale situației actuale;

Spitalul Județean de Urgență Slobozia a fost dat în folosință în 1967, în acești 50 ani realizându-se puține lucrări de îmbunătățire a calității sale interioare.

În acest moment, în cadrul Spitalului Județean de Urgență Slobozia nu sunt asigurate circuite funcționale conform normelor specifice în domeniu, nu respectă toate normele privind spațiile de cazare pentru pacienți, spațiile comune și cele sanitare sunt învechite și nemodernizate, iar uzura echipamentelor existente este vizibilă și influențează într-un mod negativ desfășurarea actului medical.

Din aceste motive se consideră necesară modernizarea și dotarea incintei clădirii Spitalului Județean de Urgență Slobozia

În momentul de față spațiul unde se acordă servicii medicale în sistem ambulator este **degradat și nu mai prezintă siguranță în exploatare**, cu toate că au fost executate reparații curente periodice

b) efectul pozitiv previzionat prin realizarea obiectivului de investiții;

Prin realizarea acestui proiect se dorește a se asigura o locație optimă din punct de vedere al modernizării și dotării, unde să poată fi acordată asistență medicală de tip intervențional pentru toți locuitorii din județul Ialomița.

Proiectul va contribui la:

- creșterea accesibilității populației din județul Ialomița și Regiunea Sud Muntenia la serviciile de sănătate oferite de Spitalul Județean de Urgență Slobozia;
- asigurarea egalității de șanse în ceea ce privește accesul tuturor persoanelor la servicii de sănătate de calitate, moderne și eficiente.

c) impactul negativ previzionat în cazul nerealizării obiectivului de investiții.

Nerealizarea obiectivului de investiții va conduce la furnizarea unor servicii care nu asigură cele mai bune condiții de îngrijire a pacienților precum și un mediu de lucru propice pentru personalul medical.

2.2. Prezentarea, după caz, a obiectivelor de investiții cu aceleași funcțiuni sau funcțiuni similare cu obiectivul de investiții propus, existente în zonă, în vederea justificării necesității realizării obiectivului de investiții propus

În momentul de față Spitalul Județean de Urgență Slobozia este singurul spital de urgență din județul Ialomița și este unitatea cu cel mai mare grad de competență medicală din județ, având gama cea mai largă de specialități medicale.

2.3. Existența, după caz, a unei strategii, a unui master plan ori a unor planuri similare, aprobate prin acte normative, în cadrul cărora se poate încadra obiectivul de investiții propus.

Strategia Națională de Sănătate 2014-2020, aprobată prin HG 1028/2014, Planul de acțiuni pe perioada 2014-2020 pentru implementarea strategiei naționale de sănătate.

2.4. Existența, după caz, a unor acorduri internaționale ale statului care obligă partea română la realizarea obiectivului de investiții

Nu e cazul

2.5. Obiective generale, preconizate a fi atinse prin realizarea investiției

Obiectivul general al proiectului constă în modernizarea și dotarea spațiilor din cadrul clădirii principale a Spitalului Județean de Urgență Slobozia, în vederea oferirii unui act medical de calitate.

3. Estimarea suportabilității investiției publice

3.1. Estimarea cheltuielilor pentru execuția obiectivului de investiții, luându-se în considerare, după caz:

- costurile unor investiții similare realizate;
- standarde de cost pentru investiții similare.

Având în vedere că județul Ialomița nu a mai derulat investiții similare au fost luate în considerare standardele de cost în domeniu

Valoarea estimată a acestui obiectiv de investiții este de 60.921.731 lei cu TVA

3.2. Estimarea cheltuielilor pentru proiectarea, pe faze, a documentației tehnico-economice aferente obiectivului de investiție, precum și pentru elaborarea altor studii de specialitate în funcție de specificul obiectivului de investiții, inclusiv cheltuielile necesare pentru obținerea avizelor, autorizațiilor și acordurilor prevăzute de lege

Studii de teren: 200.000 lei

Taxe pentru obținerea de avize, acorduri și autorizații: 40.000 lei

Documentație de avizare lucrări intervenții (DALI)-130.000 lei

Proiect tehnic- 470.000 lei

Asistență tehnică: 250.000 lei

3.3. Surse identificate pentru finanțarea cheltuielilor estimate (în cazul finanțării nerambursabile se va menționa programul operațional/axa corespunzătoare, identificată)

Finanțarea cheltuielilor estimate va fi asigurată din fonduri naționale și fonduri proprii.

4. Informații privind regimul juridic, economic și tehnic al terenului și/sau al construcției existente

Terenul pe care va fi efectuată investiția aparține domeniului public al județului Ialomița.

5. Particularități ale amplasamentului/amplasamentelor propus(e) pentru realizarea obiectivului de investiții:

a) descrierea succintă a amplasamentului/amplasamentelor propus(e) (localizare, suprafața terenului, dimensiuni în plan);

Arie desfășurată: Corp P+8E – 15.200mp

Regim de înălțime: Corp P+8E

Structura constructivă (clădire existentă)

Tip construcție: - in situ - beton armat.

b) relațiile cu zone învecinate, accesuri existente și/sau căi de acces posibile;

Spitalul Județean de Urgență este poziționat într-o zonă centrală a municipiului Slobozia, imobilul care urmează să fie modernizat are accesibilitate directă prin cai de comunicații locale, județene și naționale.

c) surse de poluare existente în zonă;

Noxe ale autovehiculelor care circulă în zonă

d) particularități de relief;

Terenul pe care este amplasat obiectivul de investiție este plan, stabil, fără fenomene fizico-geologice de instabilitate sau de degradare.

e) nivel de echipare tehnico-edilitară a zonei și posibilități de asigurare a utilităților;

În prezent obiectivul de investiție este racordat la utilitățile tehnico-edilitare necesare desfășurării activității.

f) existența unor eventuale rețele edilitare în amplasament care ar necesita relocare/protejare, în măsura în care pot fi identificate;

Existența unor eventuale rețele edilitare în amplasament care ar necesita relocarea/protejarea, vor fi stabilite și se va dispune sau nu relocarea sau protejarea acestora prin avizele pe care Consiliul Județean Ialomița în calitate de beneficiar le va obține de la furnizori aferenți.

g) posibile obligații de servitute;
Nu există

h) condiționări constructive determinate de starea tehnică și de sistemul constructiv al unor construcții existente în amplasament, asupra cărora se vor face lucrări de intervenții, după caz;

Condiționările constructive determinate de starea tehnică și de sistemul constructiv al unor construcții existente în amplasament, asupra cărora se vor face lucrări de intervenții vor fi stabilite prin expertiza tehnică.

i) reglementări urbanistice aplicabile zonei conform documentațiilor de urbanism aprobate - plan urbanistic general/plan urbanistic zonal și regulamentul local de urbanism aferent;

Folosința actual a terenului este zonă mixtă, iar destinația acestuia conform PUG și RLU aferent, aprobate prin HCL Slobozia nr. 25/29.03.1996, actualizate conform HCL Slobozia nr. 132 /2008, este de zona echipamentelor publice dispersate -CB

j) existența de monumente istorice/de arhitectură sau situri arheologice pe amplasament sau în zona imediat învecinată; existența condiționărilor specifice în cazul existenței unor zone protejate.
-Nu este cazul

6. Descrierea succintă a obiectivului de investiții propus, din punct de vedere tehnic și funcțional:

a) destinație și funcțiuni;

Spital județean organizat, modernizat și dotat conform standardelor europene

Acțiuni propuse în cadrul proiectului:

- Lucrări de amenajare interioară, eventual recompartimentare;
- Refacerea circuitelor funcționale și operaționale prin relocarea unor secții/ saloane etc.;
- Dotarea cu aparatură modern a spațiilor interioare.

b) caracteristici, parametri și date tehnice specifice, preconizate;

Arie desfășurată: Corp P+8E – 15.200mp

Regim de înălțime: Corp P+8E

Structura constructivă (clădire existentă)

Tip construcție: - in situ - beton armat..

c) durata minimă de funcționare apreciată corespunzător destinației/funcțiunilor propuse;

Va fi stabilită ulterior prin normative specifice în vigoare

d) nevoi/solicitări funcționale specifice.

Nu este cazul

7. Justificarea necesității elaborării, după caz, a:

- studiului de fezabilitate, în cazul obiectivelor/proiectelor majore de investiții;
- expertizei tehnice și, după caz, a auditului energetic ori a altor studii de specialitate, audituri sau analize relevante, inclusiv analiza diagnostic, în cazul intervențiilor la construcții existente;

- unui studiu de fundamentare a valorii resursei culturale referitoare la restricțiile și permisivitățile asociate cu obiectivul de investiții, în cazul intervențiilor pe monumente istorice sau în zone protejate.

Pentru obiectivul de investiții propus „MODERNIZAREA ȘI DOTAREA INCINTEI CLĂDIRII SPITALULUI JUDEȚEAN DE URGENȚĂ SLOBOZIA” se va realiza o documentație de avizare lucrări intervenții (DALI), expertiză tehnică, documentație pentru obținerea autorizației de construire conform legislației în vigoare. După obținerea autorizației de construire se va realiza proiectul tehnic în vederea execuției lucrărilor.

Director Executiv,
Marian Lisaru

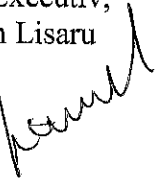

Șef Serviciu Interimar
Stanciu Mariana



Intocmit:
Luiza Gheorghe -Consilier





ROMÂNIA

CONSILIUL JUDEȚEAN IALOMIȚA



Tel.: 0243 230200
Fax: 0243 230250

Slobozia - Piața Revoluției Nr. 1

web: www.cicnet.ro
e-mail: cji@cicnet.ro

HOTĂRÂRE

privind aprobarea Notei conceptuale întocmită pentru obiectivul de investiții "Amenajare curte interioară – Liceul Tehnologic Special Ion Teodorescu Slobozia"

Consiliul Județean Ialomița,

Având în vedere:

- Expunerea de motive nr.2598 din 07.03.2017 a Președintelui Consiliului Județean Ialomița,

Examinând:

- Raportul nr. 2603 din 07.03.2017 al Direcției Investiții și Servicii Publice;

-Raportul nr. 2733 din 09.03.2017 al Comisiei economico-financiare și agricultură;

-Raportul nr.2748 din 09.03.2017 al Comisiei pentru urbanism, amenajarea teritoriului, dezvoltare regională, protecția mediului și turism,

În conformitate cu:

- prevederile art. 3, art. 5 alin.(2) și anexa nr. 1 din Hotărârea de Guvern nr. 907/2016 privind etapele de elaborare și conținutul-cadru al documentațiilor tehnico-economice aferente obiectivelor/proiectelor de investiții finanțate din fonduri publice, cu modificările și completările ulterioare;

- prevederile Ordonanței de Urgență a Guvernului nr. 28/2013 pentru aprobarea Programului național de dezvoltare locală, cu modificările și completările ulterioare;

- prevederile Legii nr. 273/2006 privind finanțele publice locale, cu modificările și completările ulterioare;

- Strategia de Dezvoltare a Județului Ialomița pe perioada 2009-2013, cu orizont 2013-2020;

- prevederile art. 91 alin. (1) lit. b) și alin. (3) lit. f) din Legea administrației publice locale nr.215/2001, republicată, cu modificările și completările ulterioare,

În temeiul art.97 alin.(1) din Legea administrației publice locale nr.215/2001, republicată, cu modificările și completările ulterioare,

HOTĂRĂȘTE:

Art.1 Se aprobă Nota conceptuală întocmită pentru obiectivul de investiții "Amenajare curte interioară – Liceul Tehnologic Special Ion Teodorescu Slobozia", prevăzută în anexa care face parte integrantă din prezenta hotărâre.

Art.2 Se împuternicește domnul VICTOR MORARU, Președintele Consiliului Județean Ialomița, să semneze toate documentele necesare finanțării obiectivului de investiții menționat la art.1) prin Programul național de dezvoltare locală sau alte surse de finanțare.

Art.3 Prezenta hotărâre devine obligatorie și produce efecte de la data aducerii la cunoștință publică.

Art.4 Prin grija Direcției Coordonare Organizare, prezenta hotărâre va fi comunicată spre ducere la îndeplinire Direcției Investiții și Servicii Publice, urmând a fi publicată pe site-ul Consiliului Județean Ialomița.

PREȘEDINTE,

VICTOR MORARU

Contrasemnează
Secretarul județului Ialomița,
Adrian Robert IONESCU

Nr.36
Adoptată la Slobozia
Astăzi 10.03.2017

Rd/Oc
DIG
2 ex.

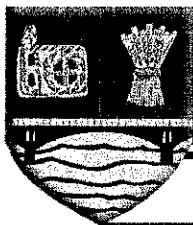

ROMÂNIA

CONSILIUL JUDEȚEAN IALOMIȚA

Sistemul de Management al Calității
certificat conform
RINA SIMTEX
ISO 9001 REGISTERED C.3449.1

Tel.: 0243 230200
Fax: 0243 230250

Slobozia - Piața Revoluției Nr. 1

web: www.cicnet.ro
e-mail: cji@cicnet.ro

DIRECȚIA INVESTIȚII ȘI SERVICII PUBLICE

Aprob,

PREȘEDINTE,
VICTOR MORARU

NOTĂ CONCEPTUALĂ

1. Informații generale privind obiectivul de investiții propus

1.1. Denumirea obiectivului de investiții: „Amenajare curte interioară- Liceul Tehnologic Special "Ion Teodorescu" Slobozia

1.2. Ordonator principal de credite/investitor:
CONSILIUL JUDEȚEAN IALOMIȚA

1.3. Ordonator de credite (secundar/terțiar)

Nu este cazul

1.4. Beneficiarul investiției:
Județul Ialomița

2. Necesitatea și oportunitatea obiectivului de investiții propus

2.1. Scurtă prezentare privind:

a) deficiențe ale situației actuale;

Învățământul special și special integrat aflat în finanțarea consiliilor județene este parte componentă a sistemului național de învățământ preuniversitar. Învățământul special și special integrat reprezintă o formă de instruire școlară diferențiată, adaptată, precum și o formă de asistență educațională, socială și medicală complexă, destinată persoanelor cu cerințe educaționale speciale. În Ialomița, acest învățământ este asigurat de Liceul Tehnologic Special "Ion Teodorescu" Slobozia, care este unitate de învățământ cu personalitate juridică de nivel primar, gimnazial, profesional și liceal. Până la acest moment pentru unitățile de învățământ special nu au existat finanțări europene disponibile nici în perioada de preaderare și nici în cea de de postaderare, deși aceste unități sunt edificate încă din perioada regimului comunist, fiind imperios necesare lucrări de reabilitare și dotare a acestora.

b) efectul pozitiv previzionat prin realizarea obiectivului de investiții;

Investitia propusă va avea un impact pozitiv semnificativ asupra formării și dezvoltării copiilor cu cerințe educaționale speciale, prin asigurarea unui stări de bine psiho-fizică, prin îmbunătățirea gradului de sănătate și al activităților de socializare al acestora contribuind la ridicarea calității vieții, impact care se va mentine pe termen mediu și lung.

c) impactul negativ previzionat în cazul nerealizării obiectivului de investiții.

Nerealizarea obiectivului de investiții afectează atât siguranța copiilor cât și gradul de apreciere al părinților și nu poate asigura eficientizarea serviciilor oferite în procesul educațional în cadrul unității de învățământ.

2.2. Prezentarea, după caz, a obiectivelor de investiții cu aceleași funcțiuni sau funcțiuni similare cu obiectivul de investiții propus, existente în zonă, în vederea justificării necesității realizării obiectivului de investiții propus

În Ialomița, învățământul special și special integrat este asigurat de Liceul Tehnologic Special "Ion Teodorescu" Slobozia, care este unitate de învățământ cu personalitate juridică de nivel primar, gimnazial, profesional și liceal

2.3. Existența, după caz, a unei strategii, a unui master plan ori a unor planuri similare, aprobate prin acte normative, în cadrul cărora se poate încadra obiectivul de investiții propus
Nu există

2.4. Existența, după caz, a unor acorduri internaționale ale statului care obligă partea română la realizarea obiectivului de investiții
Nu există

2.5. Obiective generale, preconizate a fi atinse prin realizarea investiției

Obiectivul general al proiectului vizează creșterea siguranței copiilor și a gradului de apreciere al părinților cât și eficientizarea serviciilor oferite în procesul educațional în unitatea de învățământ. Educația specială și specială integrată trebuie să îi ajute pe copiii/elevii cu CES sau alte tipuri de cerințe educaționale să atingă nivelul posibil de dezvoltare individuală cât mai aproape de dezvoltarea normală, prin acumularea experienței necesare învățării școlare și sociale, formarea abilităților necesare învățării în școală, însușirea cunoștințelor, formarea priceperilor și a deprinderilor funcționale utile integrării sociale, profesionale și vieții culturale în comunitate și asigurarea șanselor și a condițiilor pentru continuarea pregătirii școlare pe diferite trepte de învățământ.

3. Estimarea suportabilității investiției publice

3.1. Estimarea cheltuielilor pentru execuția obiectivului de investiții, luându-se în considerare, după caz:

- costurile unor investiții similare realizate;
- standarde de cost pentru investiții similare.

Conform costurilor unor obiective de investiții similare, valoarea estimată a acestui obiectiv de investiții este de 400.000 cu TVA.

3.2. Estimarea cheltuielilor pentru proiectarea, pe faze, a documentației tehnico-economice aferente obiectivului de investiție, precum și pentru elaborarea altor studii de specialitate în funcție de specificul obiectivului de investiții, inclusiv cheltuielile necesare pentru obținerea avizelor, autorizațiilor și acordurilor prevăzute de lege.

Studii de teren: 5.000 lei

Taxe pentru obținerea de avize, acorduri și autorizații: 1.000 lei

Studiu de fezabilitate 20.000 lei

Proiect Tehnic- 30.000 lei

Asistență tehnică: 5.000

3.3. Surse identificate pentru finanțarea cheltuielilor estimate (în cazul finanțării nerambursabile se va menționa programul operațional/axa corespunzătoare, identificată)

Finanțarea cheltuielilor estimate va fi asigurată din fonduri naționale și fonduri proprii

4. Informații privind regimul juridic, economic și tehnic al terenului și/sau al construcției existente

Terenul pe care va fi efectuată investiția aparține domeniului public al județului Ialomița

5. Particularități ale amplasamentului/amplasamentelor propus(e) pentru realizarea obiectivului de investiții:

a) descrierea succintă a amplasamentului/amplasamentelor propus(e) (localizare, suprafața terenului, dimensiuni în plan);

Obiectivele de investiții se află în curtea unității, fiind construite dintr-o suprafață bituminoasă. Gardul de înconjoară terenul de sport este din panouri de plasă fiind într-o stare avansată de degradare, iar gardul ce înconjoară școala este realizat o parte din panouri de plasă, o parte din plăci beton- reprezentand un pericol pentru elevi și aparținători, aleile sunt construite din beton.

b) relațiile cu zone învecinate, accesuri existente și/sau căi de acces posibile;

Zona supusă spre reabilitare este în curtea interioară a unității școlare, oferind astfel posibilitatea supravegherii permanente a elevilor.

Unitatea dispune de căi de acces pre toate obiectivele propuse.

c) surse de poluare existente în zonă;

Noxele ale autovehiculelor care circulă în zonă

d) particularități de relief;

Terenul destinat viitorului obiectiv este plan, stabil, fără fenomene fizico-geologice de instabilitate sau de degradare

e) nivel de echipare tehnico-edilitară a zonei și posibilități de asigurare a utilităților;

În zona propusă pentru viitorul obiectiv există surse de apă, energie electrică, gaze naturale și comunicații

f) existența unor eventuale rețele edilitare în amplasament care ar necesita relocare/protejare, în măsura în care pot fi identificate;

Existența unor eventuale rețele edilitare în amplasament care ar necesita relocarea/protejarea vor fi stabilite și se va dispune sau nu relocarea sau protejarea acestora prin avizele pe care Consiliul Județean Ialomița în calitate de beneficiar le va obține de la furnizori aferenți

g) posibile obligații de servitute;

Nu există

h) condiționări constructive determinate de starea tehnică și de sistemul constructiv al unor construcții existente în amplasament, asupra cărora se vor face lucrări de intervenții, după caz;

Condiționările constructive vor fi stabilite ulterior

i) reglementări urbanistice aplicabile zonei conform documentațiilor de urbanism aprobate - plan urbanistic general/plan urbanistic zonal și regulamentul local de urbanism aferent;

Reglementări urbanistice aplicabile zonei vor fi stabilite prin certificatul de urbanism

j) existența de monumente istorice/de arhitectură sau situri arheologice pe amplasament sau în zona imediat învecinată; existența condiționărilor specifice în cazul existenței unor zone protejate.
-Nu este cazul

6. Descrierea succintă a obiectivului de investiții propus, din punct de vedere tehnic și funcțional:

a) destinație și funcțiuni;

ul dintre obiectivele stipulate în Planul de acțiune al școlii, îl reprezintă *dezvoltarea infrastructurii școlare în vederea asigurării calității în formare, având ca și țintă strategică Dezvoltarea infrastructurii și dotării unității școlare în vederea atingerii/mentinerii standardelor de calitate necesare desfășurării procesului instructiv-educativ*. Dotările cuprinse în prezentul proiect își propun să concentreze eforturile pentru a rezolva nevoile de dotare astfel încât să se asigure calitatea în educația și formarea inițială.

b) caracteristici, parametri și date tehnice specifice, preconizate;

Realizare ansamblu de joacă exterior

Reabilitare teren de sport

Reabilitarea gardului terenului de sport-132 ml

Reabilitarea gardului instituției- 200 ml

Reabilitarea drumurilor și aleilor -605 mp

c) durata minimă de funcționare apreciată corespunzător destinației/funcțiunilor propuse;

Va fi stabilită ulterior prin normative specifice în vigoare

d) nevoi/solicitări funcționale specifice.

Nu este cazul

7. Justificarea necesității elaborării, după caz, a:

- studiului de fezabilitate, în cazul obiectivelor/proiectelor majore de investiții;
- expertizei tehnice și, după caz, a auditului energetic ori a altor studii de specialitate, audituri sau analize relevante, inclusiv analiza diagnostic, în cazul intervențiilor la construcții existente;
- unui studiu de fundamentare a valorii resursei culturale referitoare la restricțiile și permisivitățile asociate cu obiectivul de investiții, în cazul intervențiilor pe monumente istorice sau în zone protejate.

Pentru obiectivul de investiții „Amenajare curte interioară- Liceul Tehnologic Special "Ion Teodorescu" Slobozia se va realiza un studiu de fezabilitate (SF), studii de specialitate după caz, documentație pntu obținerea autorizației de construire conform legislației în vigoare. După obținerea autorizației de construire se va realiza proiectul tehnic în vederea execuției lucrărilor.

Director Executiv,
Marian Lisaru

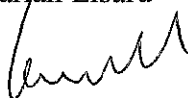

Șef Serviciu Interimar
Stancu Mariana



Intocmit:
Luiza Gheorghe -Consilier





HOTĂRÂRE

privind aprobarea Notei conceptuale întocmită pentru obiectivul de investiții "Modernizare faleză Dunăre în comuna Bordușani"

Consiliul Județean Ialomița,

Având în vedere:

- Expunerea de motive nr.2599 din 07.03.2017 a Președintelui Consiliului Județean Ialomița,

Examinând:

-Raportul nr. 2604 din 07.03.2017 al Direcției Investiții și Servicii Publice;

-Raportul nr. 2734 din 09.03.2017 al Comisiei economico-financiare și agricultură;

-Raportul nr. 2749 din 09.03.2017 al Comisiei pentru urbanism, amenajarea teritoriului, dezvoltare regională, protecția mediului și turism,

În conformitate cu:

- prevederile art. 3, art. 5 alin.(2) și anexa nr. 1 din Hotărârea de Guvern nr. 907/2016 privind etapele de elaborare și conținutul-cadru al documentațiilor tehnico-economice aferente obiectivelor/proiectelor de investiții finanțate din fonduri publice, cu modificările și completările ulterioare;

- prevederile Ordonanței de Urgență a Guvernului nr. 28/2013 pentru aprobarea Programului național de dezvoltare locală, cu modificările și completările ulterioare;

- prevederile Legii nr. 273/2006 privind finanțele publice locale, cu modificările și completările ulterioare;

- Strategia de Dezvoltare a Județului Ialomița pe perioada 2009-2013, cu orizont 2013-2020;

- prevederile art. 91 alin. (1) lit. b) și alin. (3) lit. f) din Legea administrației publice locale nr.215/2001, republicată, cu modificările și completările ulterioare,

În temeiul art.97 alin.(1) din Legea administrației publice locale nr.215/2001, republicată, cu modificările și completările ulterioare,

HOTĂRĂȘTE:

Art.1 Se aprobă Nota conceptuală întocmită pentru obiectivul de investiții "Modernizare faleză Dunăre în comuna Bordușani", prevăzută în anexa care face parte integrantă din prezenta hotărâre.

Art.2 Se împuternicește domnul VICTOR MORARU, Președintele Consiliului Județean Ialomița, să semneze toate documentele necesare finanțării obiectivului de investiții menționat la art.1) prin Programul național de dezvoltare locală sau alte surse de finanțare.

Art.3 Prezenta hotărâre devine obligatorie și produce efecte de la data aducerii la cunoștință publică.

Art.4 Prin grija Direcției Coordonare Organizare, prezenta hotărâre va fi comunicată spre ducere la îndeplinire Direcției Investiții și Servicii Publice, urmând a fi publicată pe site-ul Consiliului Județean Ialomița.

PREȘEDINTE,

VICTOR MORARU

Contrasemnează
Secretarul județului Ialomița,
Adrian Robert IONESCU

Nr.37
Adoptată la Slobozia
Astăzi 10.03.2017

Rd/Oc
DIG
2 ex.



ROMÂNIA

CONSILIUL JUDEȚEAN IALOMIȚA



Tel.: 0243 230200
Fax: 0243 230250

Slobozia - Piața Revoluției Nr. 1

web: www.cicnet.ro
e-mail: cji@cicnet.ro

DIRECȚIA INVESTIȚII ȘI SERVICII PUBLICE

APROB,
PREȘEDINTE,
VICTOR MORARU

NOTĂ CONCEPTUALĂ

1. Informații generale privind obiectivul de investiții propus

1.1. Denumirea obiectivului de investiții: „**Modernizare faleză Dunăre în comuna Bordușani**”

1.2. Ordonator principal de credite/investitor:

CONSILIUL JUDEȚEAN IALOMIȚA

1.3. Ordonator de credite (secundar/terțiar)

Nu este cazul

1.4. Beneficiarul investiției:

JUDEȚUL IALOMIȚA în asociere cu Administrația Națională Apele Române-Direcția Apelor Buzău-Ialomița și UAT Bordușani.

2. Necesitatea și oportunitatea obiectivului de investiții propus

2.1. Scurtă prezentare privind:

a) deficiențe ale situației actuale;

Oportunitatea modernizării falezii Dunării a apărut ca urmare a realizării lucrărilor de construcție și montaj pentru consolidarea a 1,67 km de-a lungul malul brațului Borcea în intravilanul comunei Bordușani creând astfel posibilitatea valorificării acestor lucrări având în vedere potențialul turistic uriaș din zonă

Existența celor 2 zone de interes național și internațional, respectiv Zona Arheologică Prioritară Popina Bordușani și Zona de Protecție Specială Avifaunistică Benturi, intens vizitate de specialiști și turiști deopotrivă, a impus **necesitatea** transformării malului consolidat într-o faleză care să transforme malul brațului Borcea într-o zonă de promenadă atractivă.

În momentul de față accesul în zonă se realizează cu masina până în comuna Bordusani, iar de acolo se traversează Dunarea, la Benturi, cu barcile pescarilor din zona sau cu bacul improvizat.

Infrastructura de transport (atat pe apă cât și pe uscat) este deficitară în zonă iar acest lucru conduce la scădere a gradului de utilizare a potențialului existent.

Tocmai de aceea este necesară și asigurarea condițiilor pentru realizarea transportului atât pe apă cât și pe uscat destinat atât recreerii cât și circulației specifice în zonă.

b) efectul pozitiv previzionat prin realizarea obiectivului de investiții;

-Sporirea atractivității turistice a zonei Bordușani prin îmbunătățirea calității infrastructurii, a serviciilor, în general, și a serviciilor de agrement, în special, prin asigurarea de modalități de petrecere a timpului liber, de relaxare, activități inexistente în prezent în zona Bordușani.

-Integrarea coerentă, corectă din punct de vedere urbanistic a volumelor construite și adaptarea arhitecturii la aspectul general al zonei acordându-se o atenție deosebită păstrării aspectului natural al zonei.

c) impactul negativ previzionat în cazul nerealizării obiectivului de investiții.

Nerealizarea obiectivului de investiții va conduce la nevalorificarea potențialului turistic al zonei.

2.2. Prezentarea, după caz, a obiectivelor de investiții cu aceleași funcțiuni sau funcțiuni similare cu obiectivul de investiții propus, existente în zonă, în vederea justificării necesității realizării obiectivului de investiții propus

În momentul de față nu există în zonă obiective de investiții cu aceleași funcțiuni sau funcțiuni similare.

2.3. Existența, după caz, a unei strategii, a unui master plan ori a unor planuri similare, aprobate prin acte normative, în cadrul cărora se poate încadra obiectivul de investiții propus.

Obiectivul de investiții face parte din Strategia de Dezvoltare a Județului Ialomița.

2.4. Existența, după caz, a unor acorduri internaționale ale statului care obligă partea română la realizarea obiectivului de investiții

Nu e cazul.

2.5. Obiective generale, preconizate a fi atinse prin realizarea investiției

Se dorește realizarea unui zone de recreere reprezentativă, modernă, care să respecte caracterul zonei, să intre în armonie cu fondul construit, cât și cu elementele naturale înconjurătoare.

3. Estimarea suportabilității investiției publice

3.1. Estimarea cheltuielilor pentru execuția obiectivului de investiții, luându-se în considerare, după caz:

- costurile unor investiții similare realizate;
- standarde de cost pentru investiții similare.

Valoarea estimată a acestui obiectiv de investiții este de: 2.635.250 lei cu TVA

3.2. Estimarea cheltuielilor pentru proiectarea, pe faze, a documentației tehnico-economice aferente obiectivului de investiție, precum și pentru elaborarea altor studii de specialitate în funcție de specificul obiectivului de investiții, inclusiv cheltuielile necesare pentru obținerea avizelor, autorizațiilor și acordurilor prevăzute de lege

Studii de teren: 50.000 lei

Taxe pentru obținerea de avize, acorduri și autorizații: 15.000 lei

Studiu de fezabilitate - 50.000 lei

Proiect tehnic: 150.000 lei

Asistență tehnică: 60.000 lei

3.3. Surse identificate pentru finanțarea cheltuielilor estimate (în cazul finanțării nerambursabile se va menționa programul operațional/axa corespunzătoare, identificată)

Finanțarea cheltuielilor estimate va fi asigurată din fonduri naționale și fonduri proprii.

4. Informații privind regimul juridic, economic și tehnic al terenului și/sau al construcției existente

Terenul pe care va fi efectuată investiția se află în în domeniul public al statului și în administrarea: Administrația Națională Apele Române-Direcția Apelor Buzău-Ialomița.

5. Particularități ale amplasamentului/amplasamentelor propus(e) pentru realizarea obiectivului de investiții:

a) descrierea succintă a amplasamentului/amplasamentelor propus(e) (localizare, suprafața terenului, dimensiuni în plan);

Terenul are o suprafață de aproximativ 12.000 mp și se află în întregime în intravilanul comunei Bordușani. Terenul are formă relative rectangular și este liber de construcții

Obiectivul propus va fi amplasat în comuna Bordușani, pe malul stâng al Dunării, aproximativ în amonte de mila 26.

b) relațiile cu zone învecinate, accesuri existente și/sau căi de acces posibile;

Accesul în amplasament este asigurat de DN 3B, Fetești-Bordușani- Făcăeni și de drumurile de acces din zonă.

c) surse de poluare existente în zonă;

Nu este cazul

d) particularități de relief;

Terenul de fundare este alcătuit din praf argilos pe terasă și din praf argilos în amestec cu piatră spartă de diverse granulometrii pe cele 2 trepte din amenajarea prevăzută

e) nivel de echipare tehnico-edilitară a zonei și posibilități de asigurare a utilităților;

În zona propusă pentru modernizare există sursă de apă, energie electrică și telefonie. Lucrările care se vor executa nu impun racordări la rețelele de utilități din zonă, iar în cazul în care prin documentația tehnică se vor impune demolări sau devieri ale rețelelor existente sau racordări, acestea se vor realiza prin obiectivul de investiție propus .

f) existența unor eventuale rețele edilitare în amplasament care ar necesita relocare/protejare, în măsura în care pot fi identificate;

Existența unor eventuale rețele edilitare în amplasament care ar necesita relocarea/protejarea, vor fi stabilite și se va dispune sau nu relocarea sau protejarea acestora prin avizele pe care Consiliul Județean Ialomița în calitate de beneficiar le va obține de la furnizori aferenți .

g) posibile obligații de servitute;

h) condiționări constructive determinate de starea tehnică și de sistemul constructiv al unor construcții existente în amplasament, asupra cărora se vor face lucrări de intervenții, după caz;

Condiționările constructive determinate de starea tehnică și de sistemul constructiv al unor construcții existente în amplasament, asupra cărora se vor face lucrări de intervenții vor fi stabilite ulterior dacă este cazul.

i) reglementări urbanistice aplicabile zonei conform documentațiilor de urbanism aprobate - plan urbanistic general/plan urbanistic zonal și regulamentul local de urbanism aferent;

Reglementări urbanistice aplicabile zonei vor fi stabilite prin certificatul de urbanism.

j) existența de monumente istorice/de arhitectură sau situri arheologice pe amplasament sau în zona imediat învecinată; existența condiționărilor specifice în cazul existenței unor zone protejate.

Patrimoniul arheologic, istoric, natural, etnologic și peisager, asociate într-un spațiu dominat de brațul Borcea al fluviului Dunărea îi conferă un caracter unic. Valoarea acestora a contribuit la definirea și protejarea a 2 zone de interes național și internațional, respectiv Zona Arheologică Prioritară Popina Bordușani și Zona de Protecție Specială Avifaunistică Benturi, zone care fac parte atât din situl ROPSPA 0012 Brațul Borcea cât și ROSCI0278 Bordușani – Borcea.

Conform datelor existente, la baza arheologică de la Popina Bordușani unde sunt conservate rămășițe ale culturii geto-dacice nu se urmărește exclusiv numai cercetarea în sine a vestigiilor descoperite ci și formarea profesională pentru studenții din diverse centre universitare, care își fac aici stagii de pregătire necesare pentru a urma o carieră în arheologie.

În ceea ce privește Benturile (salba de lacuri naturale Bentu Mic, Bentu Mic Cotoi și Bentu Mare), aici au fost identificate 20 de specii de păsări a căror conservare necesită protecție specială avifaunistică, printre care cormoranul și egreta mică, lopătarul și țigănușul, specii care sunt pe cale de dispariție la nivel mondial.

Pe lângă aceste specii rare, Benturile adăpostesc alte 33 de specii de păsări care necesită protecție strictă, cum ar fi corcodelul mare, rața cârâitoare sau chirighița cu obraz alb. Fiind situate pe traseul marelui drum de migrație estic, teritoriile de la Benturi sunt vizitate în perioadele de pasaj, fiind locuri de hrănire și odihnă pentru specii rare de păsări.

Apartenența acestei zone la Coridorul Verde al Dunării inferioare, cunoașterea pe plan internațional a potențialului arheologic unicat precum și apropierea de o arteră de comunicație importantă, respectiv autostrada București –Constanța marchează alte 2 dimensiuni majore ce contribuie la statutul unic al zonei.

6. Descrierea succintă a obiectivului de investiții propus, din punct de vedere tehnic și funcțional:

a) destinație și funcțiuni;

Posibilitatea creării unui punct modern de amarare pentru mici nave ce navighează pe Dunăre. Se are astfel în vedere crearea unei atracții locale care să funcționeze și ca bază pentru turiștii sau pescarii ce vor să cunoască și să profite de biodiversitatea zonei (în special zonele de pe malul opus al Dunării, pădurile din Balta Ialomiței și Insula Borcea-un ecosistem complex de apă și pământ.

b) caracteristici, parametri și date tehnice specifice, preconizate;

Execuție alee pietonală, platforme odihnă și trepte, ca module realizate din lemn suspendate pe piloți de salcâm și cu structura de lemn, tratate corespunzător pentru exterior, suprafața totală a amenajării va fi de aproximativ 2100 mp și o desfășurare pe 2 niveluri

c) durata minimă de funcționare apreciată corespunzător destinației/funcțiunilor propuse;

Va fi stabilită ulterior prin normative specifice în vigoare.

d) nevoi/solicitări funcționale specifice.

Nu este cazul

7. Justificarea necesității elaborării, după caz, a:

- studiului de fezabilitate, în cazul obiectivelor/proiectelor majore de investiții;
- expertizei tehnice și, după caz, a auditului energetic ori a altor studii de specialitate, audituri sau analize relevante, inclusiv analiza diagnostic, în cazul intervențiilor la construcții existente;
- unui studiu de fundamentare a valorii resursei culturale referitoare la restricțiile și permisivitățile asociate cu obiectivul de investiții, în cazul intervențiilor pe monumente istorice sau în zone protejate.

Pentru obiectivul de investiții propus „**Modernizare faleză Dunăre în comuna Bordușani**” se va reactualiza studiul de fezabilitate se va realiza documentație pentru obținerea autorizației de construire conform legislației în vigoare. După obținerea autorizației de construire se va realiza proiectul tehnic în vederea execuției lucrărilor.

Director Executiv,
Marian Lisaru

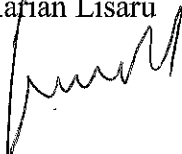

Șef Serviciu Interimar
Stanciu Mariana



Intocmit:
Luiza Gheorghe -Consilier





HOTĂRÂRE

privind aprobarea Notei conceptuale întocmită pentru obiectivul de investiții "Construirea unui punct de acostare turistică pe malul stâng al Brațului Borcea în localitatea Stelnica"

Consiliul Județean Ialomița,

Având în vedere:

- Expunerea de motive nr.2600 din 07.03.2017 a Președintelui Consiliului Județean Ialomița,

Examinând:

- Raportul nr. 2605 din 07.03.2017 al Direcției Investiții și Servicii Publice;

- Raportul nr. 2735 din 09.03.2017 al Comisiei economico-financiare și agricultură;

- Raportul nr. 2750 din 09.03.2017 al Comisiei pentru urbanism, amenajarea teritoriului, dezvoltare regională, protecția mediului și turism,

În conformitate cu:

- prevederile art. 3, art. 5 alin.(2) și anexa nr. 1 din Hotărârea de Guvern nr. 907/2016 privind etapele de elaborare și conținutul-cadru al documentațiilor tehnico-economice aferente obiectivelor/proiectelor de investiții finanțate din fonduri publice, cu modificările și completările ulterioare;

- prevederile Ordonanței de Urgență a Guvernului nr. 28/2013 pentru aprobarea Programului național de dezvoltare locală, cu modificările și completările ulterioare;

- prevederile Legii nr. 273/2006 privind finanțele publice locale, cu modificările și completările ulterioare;

- Strategia de Dezvoltare a Județului Ialomița pe perioada 2009-2013, cu orizont 2013-2020;

- prevederile art. 91 alin. (1) lit. b) și alin. (3) lit. f) din Legea administrației publice locale nr.215/2001, republicată, cu modificările și completările ulterioare,

În temeiul art.97 alin.(1) din Legea administrației publice locale nr.215/2001, republicată, cu modificările și completările ulterioare,

HOTĂRĂȘTE:

Art.1 Se aprobă Nota conceptuală întocmită pentru obiectivul de investiții "Construirea unui punct de acostare turistică pe malul stâng al Brațului Borcea în localitatea Stelnica", prevăzută în anexa care face parte integrantă din prezenta hotărâre.

Art.2 Se împuternicește domnul VICTOR MORARU, Președintele Consiliului Județean Ialomița, să semneze toate documentele necesare finanțării obiectivului de investiții menționat la art.1) prin Programul național de dezvoltare locală sau alte surse de finanțare.

Art.3 Prezenta hotărâre devine obligatorie și produce efecte de la data aducerii la cunoștință publică.

Art.4 Prin grija Direcției Coordonare Organizare, prezenta hotărâre va fi comunicată spre ducere la îndeplinire Direcției Investiții și Servicii Publice, urmând a fi publicată pe site-ul Consiliului Județean Ialomița.

PREȘEDINTE,

VICTOR MORARU

Contrasemnează
Secretarul județului Ialomița,
Adrian Robert IONESCU



ROMÂNIA
CONSILIUL JUDEȚEAN IALOMIȚA



Tel.: 0243 230200
Fax: 0243 230250

Slobozia - Piața Revoluției Nr. 1

web: www.cicnet.ro
e-mail: cji@cicnet.ro

DIRECȚIA INVESTIȚII ȘI SERVICII PUBLICE

APROB,
PREȘEDINTE,
VICTOR MORARU

NOTĂ CONCEPTUALĂ

1. Informații generale privind obiectivul de investiții propus

1.1. Denumirea obiectivului de investiții: „**Construirea unui punct de acostare turistică pe malul stâng al Brațului Borcea în localitatea Stelnica**”

1.2. Ordonator principal de credite/investitor:

CONSILIUL JUDEȚEAN IALOMIȚA

1.3. Ordonator de credite (secundar/terțiar)

Nu este cazul

1.4. Beneficiarul investiției:

JUDEȚUL IALOMIȚA în asociere cu Administrația Națională Apele Române-Direcția Apelor Buzău-Ialomița și UAT Stelnica

2. Necesitatea și oportunitatea obiectivului de investiții propus

2.1. Scurtă prezentare privind:

a) deficiențe ale situației actuale;

Reteaua de cai fluviale în județul Ialomița la momentul actual este una de tranzit, fiind navigabil Bratul Borcea, fara amenajari portuare. La momentul acesta sunt doar cateva puncte amenajate necorespunzator de trecere cu bacul dinspre malul stang zona urbana spre malul drept Balta Ialomitei doar pentru activitatile agricole din zona.

Infrastructurile de transport au mari lacune si deficiente din cauza capacitatii sau calitatii insuficiente sau a intretinerii deficitare.

Infrastructura nesatisfacatoare, lipsa porturilor fluviale si punctelor de acostare , sunt factori ce contribuie la scaderea gradului de utilizare a potentialului existent.

Potentialul zonei este legat, în special de prezenta apelor de suprafata. Fluviul Dunarea si Bratul Borcea margineste la est si strabate teritoriul judetului de la sud din apropierea orasului Fetesti pana la nord spre zona Giurgeni. Tot parcursul Bratului Borcea este un excelent loc de pescuit si antrenament pentru sporturile nautice. Totodata este un loc oportun pentru plimbari cu ambarcatiuni si vizitarea ariilor naturale protejate din zonă.

b) efectul pozitiv previzionat prin realizarea obiectivului de investiții;

Investiția, reprezintă una din oportunitățile de revitalizare a turismului în județul Ialomița și este prevăzută în **Strategia de dezvoltare a județului Ialomița 2009-2020**, făcând parte din portofoliul de proiecte prioritar pentru județul Ialomița.

- c) impactul negativ previzionat în cazul nerealizării obiectivului de investiții.

Nerealizarea obiectivului de investiții va conduce la nevalorificarea potențialului turistic al zonei.

2.2. Prezentarea, după caz, a obiectivelor de investiții cu aceleași funcțiuni sau funcțiuni similare cu obiectivul de investiții propus, existente în zonă, în vederea justificării necesității realizării obiectivului de investiții propus

În momentul de față există în zona obiective de investiții cu același funcțiuni sau funcțiuni similare.

2.3. Existența, după caz, a unei strategii, a unui master plan ori a unor planuri similare, aprobate prin acte normative, în cadrul cărora se poate încadra obiectivul de investiții propus.

Obiectivul de investiții face parte din Strategia de Dezvoltare a Județului Ialomița

2.4. Existența, după caz, a unor acorduri internaționale ale statului care obligă partea română la realizarea obiectivului de investiții

Nu e cazul

2.5. Obiective generale, preconizate a fi atinse prin realizarea investiției

Sporirea atractivității turistice prin îmbunătățirea calității infrastructurii de transport naval.

3. Estimarea suportabilității investiției publice

3.1. Estimarea cheltuielilor pentru execuția obiectivului de investiții, luându-se în considerare, după caz:

- costurile unor investiții similare realizate;
- standarde de cost pentru investiții similare.

Valoarea estimată a acestui obiectiv de investiții este de 3.000.000 lei cu TVA

3.2. Estimarea cheltuielilor pentru proiectarea, pe faze, a documentației tehnico-economice aferente obiectivului de investiție, precum și pentru elaborarea altor studii de specialitate în funcție de specificul obiectivului de investiții, inclusiv cheltuielile necesare pentru obținerea avizelor, autorizațiilor și acordurilor prevăzute de lege

Studii de teren: 50.000 lei

Taxe pentru obținerea de avize, acorduri și autorizații: 15.000 lei

Studiu de fezabilitate- 130.000 lei

Proiect tehnic: 170.000 lei

Asistență tehnică: 60.000 lei

3.3. Surse identificate pentru finanțarea cheltuielilor estimate (în cazul finanțării nerambursabile se va menționa programul operațional/axa corespunzătoare, identificată)

Finanțarea cheltuielilor estimate va fi asigurată din fonduri naționale și fonduri proprii.

4. Informații privind regimul juridic, economic și tehnic al terenului și/sau al construcției existente

Terenul pe care va fi efectuată investiția se află în domeniul public al comunei Stelnica și în administrarea Consiliului Local Stelnica.

5. Particularități ale amplasamentului/amplasamentelor propus(e) pentru realizarea obiectivului de investiții:

a) descrierea succintă a amplasamentului/amplasamentelor propus(e) (localizare, suprafața terenului, dimensiuni în plan);

Punct de acostare va fi amplasat pe malul stang al Bratului Borcea, in sudul localitatii. Accesul de pe uscat se face din drumul drumul national DN3B, strazile localitatii si un drum de exploatare, iar pe apa-pe Dunare;

b) relațiile cu zone învecinate, accesuri existente și/sau căi de acces posibile;

Accesul în amplasament este asigurat de DN 3B și de drumurile de acces din zonă

c) surse de poluare existente în zonă;

Nu este cazul

d) particularități de relief;

Terenul de fundare este alcătuit din praf argilos pe terasă și din praf argilos în amestec cu piatră spartă de diverse granulometrii.

e) nivel de echipare tehnico-edilitară a zonei și posibilități de asigurare a utilităților;

Lucrările care se vor executa nu impun racordări la rețelele de utilități din zonă, iar în cazul în care prin documentația tehnică se vor impune demolări sau devieri ale rețelelor existente sau racordări, acestea se vor realiza prin obiectivul de investiție propus .

f) existența unor eventuale rețele edilitare în amplasament care ar necesita relocare/protejare, în măsura în care pot fi identificate;

Existența unor eventuale rețele edilitare în amplasament care ar necesita relocarea/protejarea, vor fi stabilite și se va dipune sau nu relocarea sau protejarea acestora prin avizele pe care Consiliul Județean Ialomița în calitate de beneficiar le va obține de la furnizori aferenți .

g) posibile obligații de servitute;-nu e cazul

h) condiționări constructive determinate de starea tehnică și de sistemul constructiv al unor construcții existente în amplasament, asupra cărora se vor face lucrări de intervenții, după caz;

Condiționările constructive determinate de starea tehnică și de sistemul constructiv al unor construcții existente în amplasament, asupra cărora se vor face lucrări de intervenții vor fi stabilite ulterior dacă este cazul.

i) reglementări urbanistice aplicabile zonei conform documentațiilor de urbanism aprobate - plan urbanistic general/plan urbanistic zonal și regulamentul local de urbanism aferent;

Reglementări urbanistice aplicabile zonei vor fi stabilite prin certificatul de urbanism

j) existența de monumente istorice/de arhitectură sau situri arheologice pe amplasament sau în zona imediat învecinată; existența condiționărilor specifice în cazul existenței unor zone protejate.

Obiectivul de investiții propus se află în zona Coridorului Verde al Dunării inferioare, care deține potențial arheologic unicat semnificativ.

6. Descrierea succintă a obiectivului de investiții propus, din punct de vedere tehnic și funcțional:

a) destinație și funcțiuni;

Proiectul vizează asigurarea posibilității de acostare pentru ambarcațiunile de dimensiuni mici-pontoane de acostare.

Criteriile fundamentale pentru realizare țin cont de următorii factori determinanți:

Păstarea condițiilor de siguranță pentru navigația în vecinătatea amplasamentului prin alinierea la frontul de acostare determinat de pontoanele din zonă;

Funcționalitate pe toată perioada de navigație a anului cu un nivel de întreținere minim;

Asigurarea unui bord liber specific acestor tipuri de ambarcațiuni;

Ușurință în exploatare (acostare);

Protecția structurii la îngheț;

b) caracteristici, parametri și date tehnice specifice, preconizate;

Infrastructura portuara este compusa din, drum de acces, cheu pereal, platforme garare auto, pasarela pontoon, pontoon, cladiri anexa, instalatii portuare

Acostarea navelor la cheu sau ponton poate fi efectuata direct sau cu ancorare prealabila, aceasta din urma mai sigura si mai avantajoasa pentru plecarea de la cheu. Constructiile de acostare asigura acostarea si legarea navelor pentru intreaga gama de nivele ale Dunarii. Pentru acostarea ambarcatiunilor de mici dimensiuni s-a prevazut ponton plutitor, cu posibilitatea de extindere a capacitatii. Legatura cu malul se va realiza prin pasarele pietonale.

Amenajare rampa de ridicare-lansare nave de agrement și platforma portuara pentru nave de croaziera. Platforma va fi dotata cu accesoriile portuare necesare, respectiv: 2 binte, 2 locasuri de scndri si un ancastrament pentru pasarela, precum si cu 2 scari de acces pe taluz.

Punctul de acostare pentru navele de croaziera consta intr-un ponton de tip greu. Legatura cu malul va fi asigurata printr-o pasarela pietonala. Functiunile de pe platforma portuara vor consta intr-un pavilion administrativ si pentru servicii, platforma de parcare si circulatiile aferente.

c) durata minimă de funcționare apreciată corespunzător destinației/funcțiunilor propuse;

Va fi stabilită ulterior prin normative specifice în vigoare

d) nevoi/solicitări funcționale specifice.
Nu este cazul

7. Justificarea necesității elaborării, după caz, a:
- studiului de fezabilitate, în cazul obiectivelor/proiectelor majore de investiții;
 - expertizei tehnice și, după caz, a auditului energetic ori a altor studii de specialitate, audituri sau analize relevante, inclusiv analiza diagnostic, în cazul intervențiilor la construcții existente;
 - unui studiu de fundamentare a valorii resursei culturale referitoare la restricțiile și permisivitățile asociate cu obiectivul de investiții, în cazul intervențiilor pe monumente istorice sau în zone protejate.

Pentru obiectivul de investiții propus „**Construirea unui punct de acostare turistică pe malul stâng al Brațului Borcea în localitatea Stelnica**” se va realiza un studiu de fezabilitate (SF), studii de specialitate, documentație pentru obținerea autorizației de construire conform legislației în vigoare. După obținerea autorizației de construire se va realiza proiectul tehnic în vederea execuției lucrărilor.

Director Executiv,
Marian Lisaru



Șef Serviciu Interimar
Stanciu Mariana



Intocmit:
Luiza Gheorghe -Consilier

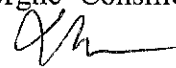



HOTĂRÂRE

privind aprobarea documentației tehnico – economice, faza D.A.L.I. și a principalilor indicatori tehnico – economici la obiectivul de investiții „Consolidare, amenajare și reorganizare clădire muzeu”

Consiliul Județean Ialomița,

Având în vedere:

- Expunerea de motive nr. 2593 din 06.03.2017 a Președintelui Consiliului Județean Ialomița,

Examinând:

- Raportul nr. 2644 din 07.03.2017 al Direcției Investiții și Servicii Publice;
- Procesul – verbal al Consiliului de administrație al Muzeului Național al Agriculturii nr. 25 din 06.03.2017 privind avizarea DALI la obiectivul de investiții „Consolidare, amenajare și reorganizare clădire muzeu”;

- Raportul nr. 2751 din 09.03.2017 al Comisiei pentru urbanism, amenajarea teritoriului, dezvoltare regională, protecția mediului și turism;

- Raportul nr. 2736 din 09.03.2017 al Comisiei economico – financiare și agricultură,
În conformitate cu :

- Strategia de Dezvoltare a Județului Ialomița pe perioada 2009-2013, cu orizont 2013-2020;

- prevederile Ordonanță de urgență Guvernului nr. 28/2013 pentru aprobarea Programului național de dezvoltare locală, cu modificările și completările ulterioare;

- prevederile art. 91 alin. (1) lit. b) și alin. (3) lit. f) din Legea administrației publice locale nr.215/2001, republicată, cu modificările și completările ulterioare;

- prevederile art. 15 din Hotărârea de Guvern nr. 907/2016 privind etapele de elaborare și conținutul-cadru al documentațiilor tehnico-economice aferente obiectivelor/proiectelor de investiții finanțate din fonduri publice, cu modificările și completările ulterioare;

- prevederile Hotărârii de Guvern nr. 28/2008 privind aprobarea conținutului cadrul al documentației tehnico-economice aferente investițiilor publice, precum și a structurii și metodologiei de elaborare a devizului general pentru obiective de investiții și lucrări de intervenții;

- prevederile Legii nr. 273/2006 privind finanțele publice locale, cu modificările și completările ulterioare,

În temeiul art. 97 alin. (1) din Legea administrației publice locale nr.215/2001, republicată, cu modificările și completările ulterioare,

HOTĂRĂȘTE:

Art.1 Se aprobă documentația tehnico – economică, faza D.A.L.I. aferentă obiectivului de investiții „Consolidare, amenajare și reorganizare clădire muzeu”, prevăzută în anexa care face parte integrantă din prezenta hotărâre.

Art.2 Se aprobă principalii indicatori tehnico-economici aferenți obiectivului de investiții „Consolidare, amenajare și reorganizare clădire muzeu”, după cum urmează :

a) valoarea totală a investiției : 15.480,66 mii lei cu TVA, din care

Construcții Montaj (C+M) 11.365,07 mii lei cu TVA;

b) perioada de execuție : 48 luni;

Art.3 Prezenta hotărâre devine obligatorie și produce efecte de la data comunicării.

Art.4 Prin grija Direcției Coordonare Organizare, prezenta hotărâre se va comunica, spre aducere la îndeplinire, Direcției Investiții și Servicii Publice, Direcției Buget Finanțe, Direcției Achiziții și Patrimoniu și Muzeului Național al Agriculturii, urmând să fie publicată pe site-ul Consiliului Județean Ialomița.

PREȘEDINTE,

VICTOR MORARU

Contrasemnează
Secretarul județului Ialomița,
Adrian Robert IONESCU

**graphic
studio**

GRAPHIC STUDIO S.R.L.
J 40/342/1998
C.U.J. RO 10124626

arhitectura, design, amenajari interioare, consultanta
Bucuresti sector 1 str. Dumitru Zosima nr.19 tel. 40-(0)31-4052199 e-mail office@graphicstudio.ro www.graphicstudio.ro

**CONSOLIDARE, AMENAJARE SI REORGANIZARE CLADIRE MUZEU - MUZEUL NAȚIONAL AL AGRICULTURII
SLOBOZIA, JUD. IALOMIȚA
DOCUMENTATIE DE AVIZARE A LUCRARILOR DE INTERVENTII - D.A.L.I.**

**EXT-MNA
A2**

CONSOLIDARE, AMENAJARE SI REORGANIZARE CLADIRE MUZEU

**MUZEUL NAȚIONAL AL AGRICULTURII
SLOBOZIA, JUD. IALOMIȚA**

Bd. Matei Basarab, nr. 10, Slobozia, jud. Ialomița

**Documentatie de avizare a lucrarilor de interventii
(D.A.L.I.)
Actualizarea documentatiei din 2013**

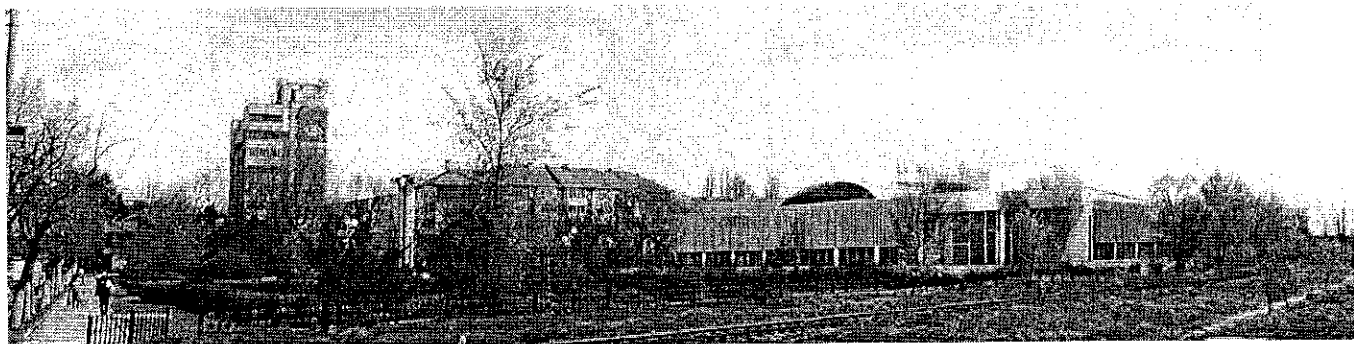

MAI 2016

MEMORIU TEHNIC

Documentatie de Avizare a Lucrarilor de Interventie, cf. H.G. 28/2008

I. DATE GENERALE

1. Denumirea obiectivului de investitie
 - a. „CONSOLIDARE, AMENAJARE SI REORGANIZARE CLADIRE MUZEU”
2. Amplasamentul
 - a. Str. Matei Basarab nr.10, Slobozia, jud. Ialomita
3. Titularul investitiei
 - a. Muzeul National al Agriculturii., Str. Matei Basarab nr.10, Slobozia, jud. Ialomita
4. Beneficiarul investitiei
 - a. Muzeul National al Agriculturii., Str. Matei Basarab nr.10, Slobozia, jud. Ialomita
5. Elaboratorul studiului
 - a. S.C. Graphic Studio S.R.L., Str. Dumitru Zosima nr. 19, Sector 1, Bucuresti;

II. DESCRIEREA INVESTITIEI

1. Situatia existenta a obiectivului de investitie:
 - Generalitati

Terenul se gaseste in municipiul Slobozia, Str. Matei Basarab nr.10, jud. Ialomita.

Teren intravilan

Categoria de folosinta: curti-constructii

Teren amenajat si construit cu imobil P+1

Accesul se face din str. Matei Basarab pentru public si din str. Mihail Sadoveanu accesul auto.

S= 3129,2 mp

Zona seismica de calcul: C (conform P100/1992).

• Coeficientul seismic: $K_s = 0.20$

• Perioada de col: $T_c = 1s$

Anul construirii: 1970

Nr. niveluri: 2 (P+1)

Înaltimea curenta (parter /etaj): 4,00 / 3,00 m

Suprafata construita: 2.436 mp

Suprafata construita desfasurata: 3.650 mp

Volum: cca 17.400 mc

Sistemul structural: cadre din beton armat dispuse pe 2 directii ortogonale

Categoria de importanta constructiei (conf. H.G. nr. 766/1997): C

Clasa de importanta constructiei: (cont. P100-2013) : II

Tipul cladirii, cf. P118-99: cladire civila, publica, obisnuita



Funcțiuni principale: spații de expunere

Funcțiuni secundare: spații de depozitare, restaurare, birouri, grupuri sanitare, spații tehnice

Funcțiuni conexe: gospodărie de apă, centrală termică și parcare la nivelul incintei

- Starea tehnică, din punctul de vedere al asigurării cerințelor esențiale de calitate în construcții, potrivit legii

A – rezistența mecanică și stabilitate: conform raportului de expertiză tehnică întocmit de DCTS Structuri SRL, clădirea nu se încadrează în parametri prevăzuți de normativele în vigoare.

Fundațiile sunt fundații izolate sub stâlpi și fundații continue sub pereți.

Structura de rezistență este formată din stâlpi și grinzi prefabricate din beton armat cu:

- stâlpi principali prefabricați cu secțiunea 50x50cm;
- stâlpi prefabricați cu secțiunea 40x40cm pe zona mezaninului;
- stâlpi rotunzi cu diametrul de 50cm;
- grinzi longitudinale prefabricate 30x80 în formă de "T" suport pentru acoperiș;
- grinzi cu secțiunea 30x60cm pe zona mezaninului;
- planșeu din fășii cu goluri pe zona mezaninului;
- chesoane prefabricate din beton armat ECP 1,5x12m pentru structura acoperișului.

În urma încercărilor pe elemente realizate de Laboratorul de Construcții București SA, Laborator de Gradul 1 se remarcă următoarele:

- Adâncimea de carbonatare a betonului este între 22 și 27mm, aproximativ egală cu acoperirea cu beton a armaturilor din elemente ceea ce înseamnă că armatura poate fi corodată și capacitatea elementelor afectată.
- Clasele de beton în elemente C12/15 în stâlpi și grinzi interioare de 12m deschidere, respectiv C18/22.5 în grinzi perimetrice de 6m lungime. Clasa redusă de beton în stâlpi și grinzi are efect direct asupra rigidității structurii la deplasări laterale astfel ca sub eforturi orizontale generale de seism structura are deplasări laterale mai mari decât cele prevăzute de normele de proiectare.
- Fisuri în grinzi, atât cele perimetrice cât și cele interioare. Fisurile în elemente după forma și dispunerea lor denotă cedarea la eforturi gravitaționale adică structura a fost încărcată mai mult decât încărcările la care a fost proiectată.

În urma examinării vizuale s-a mai observat:

- ECP-urile (elementele de acoperis) au nervurile fisurate. Au fost identificate cu ochiul liber 9 elemente chesonate cu nervuri fisurate. Dispunerea lor nu este grupată astfel ca la o verificare de înălțime corespunzătoare se vor constata și alte elemente fisurate și de asemenea se trage concluzia că situația nu este locală ci generală.
- ECP-urile sunt elemente chesonate precomprimate. Elementul lor de rezistență sunt cele două nervuri armate cu toroane. Toroanele tin loc de armatură și lucrează prin aderență. În momentul în care toroanele își pierd ancorajul sau aderența elementul își pierde din capacitatea portantă. Consolidarea lui nu este posibilă, pentru eliminarea defectului se procedează la înlocuirea lui atunci când se constată că soluția este economică.
- Datorită acestor degradări, conform Expertizei Tehnice întocmite de către Expert Tehnic Ing. Anatolie Cazacliu, structura necesită măsuri de consolidare.

Gradul de asigurare la seism rezultat este inferior valorii impuse de normativ de 0,65 și structura prezintă degradări grave ale elementelor orizontale, rezultând astfel că este necesară o consolidare a structurii.

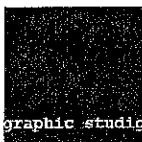

B – siguranta in exploatare

- Siguranta cu privire la circulatia pe cai pietonale de acces: materialele din care sunt realizate nu sunt antiderapante, denivelarile si rosturile depasesc 1,5cm.
- Siguranta cu privire la rampe si trepte exterioare: materialele din care sunt realizate nu sunt antiderapante; nu sunt prevazute cu balustrade. Geometria treptelor respecta regula $2h+l=62...64$.
- Siguranta cu privire la accesul in cladire: Pragul usii este mai mare de 2,5 cm, gratarul pentru curatat incaltamintea are orificii mai mari decat 1,5 cm.
- Siguranta cu privire la circulatia interioara: denivelarile maxime depasesc uneori 2,5cm pentru praguri si 1,5cm pentru alte denivelari, care trebuie semnalizate vizual. Nu sunt trepte izolate. Inaltimea minima sub grinzi este de min. 2,10m.
- Siguranta cu privire la schimbarile de nivel (galerii, balcoane, ferestre): Sunt prevazute balustrade $h=90$ cm.
- Siguranta cu privire la deplasarea pe scari si rampe (lovire, impiedicare, alunecare, cadere, oboseala excesiva): Sunt prevazute balustrade $h=90$ cm; dimensiunile treptelor la scari respecta regula $2h + l = 62 \div 64$ cm, cu conditia: $h = \max. 20$ cm. La denivelari mai mari de 0.50 m nu sunt peste tot balustrade $h = 0,90$ cm. Finisajul nu este realizat din materiale antiderapante. Treptele exterioare sunt astfel realizate incat formeaza strat de gheata.
- Siguranta cu privire la intretinerea vitrajelor, asigurarea protectiei impotriva riscului de accidentare prin cadere de la inaltime in timpul lucrarilor de curatire, vopsire, reparatii a ferestrelor (ochiuri mobile si fixe) a fatadelor vitrate si a luminatoarelor: nu exista masuri speciale de prevenire a accidentelor, unele din ferestre nu pot fi deschise pentru a fi curatate, nu exista un sistem care sa permita curatarea lor din exterior.
- Siguranta cu privire la intretinerea casei scarilor, asigurarea protectiei utilizatorilor impotriva riscului de accidentare in timpul diverselor activitati de intretinere sau reparatie pe casa scarii (zugravit, decorat), spalat sau inlocuit geamuri: exista doua case de scari, se pot utiliza alternativ in caz de reparatii.
- Siguranta cu privire la intretinerea acoperisurilor: nu exista masuri deosebite, acoperisurile se intretin de personalul specializat al unui contractor extern.
- Masuri impotriva efracției: nu exista un sistem modern de control-acces, usile si ferestrele sunt vechi si nu sunt prevazute cu sisteme speciale de incuiere.
- Cerinte specifice persoanelor cu handicap: in prezent nu este asigurat accesul neingradit al persoanelor cu handicap, neexistand o rampa care sa corespunda normelor in vigoare in ce priveste gabaritul, pantele, posibilitatea de intoarcere, oboseala excesiva etc. Nu este posibil accesul in cele mai multe spatii (spatii publice, atat la parter cat si la etaj, spatii de lucru, grupuri sanitare), pentru persoanele blocate in scaun rulant.

C – securitate la incendiu: in prezent nu sunt respectate prevederile legislatiei in vigoare referitoare la securitatea la incendiu, in principal P118/99 si P118-2/2013, atat pentru cladiri obisnuite cat si pentru cladiri cu sali aglomerate: nu sunt prevazute suficiente cai de evacuare, nu sunt respectate distantele de evacuare, nu exista compartimentari rezistente la foc intre spatii cu destinatii diferite; instalatiile de combatere a incendiului sunt subdimensionate.

D – economie de energie si izolare termica: inchiderile exterioare ale cladirii, in prezent, nu asigura izolarea termica necesara, fiind realizate din materiale cu conductivitate termica ridicata: elemente prefabricate din B.A., usi si ferestre insuficient etansate, fixate



direct pe elemente structurale din beton, favorizand pierderile de caldura iarna si acumularile de caldura vara, prin puncti termice. Nu exista masuri de protectie pasive sau active, cu exceptia instalatiilor de aer conditionat in sistem split montate la o parte din birouri.

E – igiena, sanatate si mediu

- Calitatea finisajelor si a microclimatului: calitatea finisajelor este necorespunzatoare, fiind folosite materiale greu de intretinut, si care in cea mai mare parte sunt deja deteriorate din cauza variatiilor de temperatura, a umiditatii, a expunerii la radiatii solare. Din cauza infiltratiilor si a variatiilor de temperatura, precum si din cauza lipsei izolatiei termice corespunzatoare, deteriorarea finisajelor a fost favorizata.
- Protectia calitatii apelor: nu sunt probleme de semnalat, apele uzate menajere si meteorice fiind dirijate la canalizarea publica.
- Protectia aerului: nu sunt probleme de semnalat, neexistand emisii de noxe in atmosfera peste limitele admise.
- Gospodarirea deseurilor: nu exista deseuri. Gunoiul menajer se colecteaza in prezent in europubele si este preluat de o unitate de profil in baza unui contract permanent.

F – protectie impotriva zgomotului: nu sunt probleme de semnalat.

- Valoarea de inventar a constructiei
Valoarea de inventar a constructiei este de 3.248.219,00 lei la data de 31.12.2015.
- Actul doveditor al fortei majore, dupa caz
Nu este cazul.

2. Concluziile raportului de expertiza tehnica

- Prezentarea optiunilor:

Optiunea 1, varianta minimala: Consolidarea structurala, modernizarea instalatiilor pentru a respecta legislatia tehnica in vigoare din punctul de vedere al cerintelor esentiale de calitate, precum si refacerea compartimentarilor interioare si a finisajelor deteriorate prin uzura si prin lucrarile de consolidare.

Optiunea 2, varianta maximala: In plus fata de optiunea precedenta, se propune extinderea ariei etajului si modernizarea cladirii pentru a-i creste functionalitatea, dat fiind ca functiunea initiala a constructiei a fost aceea de magazin de mobila, nefiind deci adaptat functiunii curente. De asemenea, in aceasta optiune se prevede refacerea integrala a anvelopantei cladirii pentru a corespunde normelor actuale privind economia de energie.

Consolidarea structurala se poate realiza dupa cum urmeaza:

Solutia minimala de interventie, punerea in siguranta a cladirii existente fara supraetajare:

Se montează contravânturi verticale centrice între stâlpi din țevi TV180x180x12.5 S355 pe axul E 4-5 și 7-8, axul C 4-5 și 7-8, și TV300x300x12.5 S355 pe axul I C-C', D-D' și axul II C-C', D-D';

Se montează cămăși de fibră de carbon pe zona prinderilor contravântuirilor de stâlpi;



Se consolidează stâlpii de pe axele D2, D3, C'3, C2, C3, C4, C5, C6, C7, C8, C9 prin cămășuirea cu un strat de beton armat cu grosimea de 10cm pe fiecare latură. Cămășuirea se armează vertical cu armături cu diametrul minim $\Phi 20$ câte 3 bare la fiecare colț, între care se păstrează o distanță îndeajuns de mare încât barele să nu se intersecteze cu grinzile. Intermediar acestor bare se montează bare constructive cu diametrul minim $\Phi 14$. Barele verticale se fixează la bază cu ancore chimice. Transversal cămășuirea se armează cu etrieri închiși la fața locului. La partea superioară se înglobează în beton plăci metalice suport pentru grinzile cu zăbrele. Suprafața stâlpilor existenți se buciardează iar înainte de turnarea betonului se va spăla cu jet de apă;

Se desfac 2 stâlpi centrali și se realizează 6 stâlpi noi 50x50cm, împreună cu fundații izolate noi;

Se realizează un acoperiș nou cu grinzi cu zăbrele dispuse pe ambele direcții;

Se montează o învelitoare nouă din panouri termoizolate de acoperiș rezemate pe pane tip "Z";

Se reface placa de pardoseală deformată cu o placă nouă din beton armat, cu rosturi de contracție față de placa existentă;

Se repară pereții care au fisuri prin refacerea tencuielii cu o tencuială nouă armată cu fibră de sticlă.

Solutia maximala de interventie, punerea in siguranta a cladirii existente si supraetajarea ei:

Se montează contravânturi verticale centrice între stâlpi din țevi TV180x180x12.5 S355 pe axul E 4-5 și 7-8, axul C 4-5 și 7-8, și TV300x300x12.5 S355 pe axul 1 C-C', D-D' și axul 11 C-C', D-D';

Se montează cămăși de fibră de carbon pe zona prinderilor contravânturilor de stâlpi;

Structura acoperișului din chesoanele ECP se va desface și se va crea o structură nouă din grinzi cu zăbrele metalice ce rezemă pe stâlpii din beton prefabricat;

Se consolidează stâlpii de pe axele A1, A2, A9, A11, C1-3, C8-11, C'1, C'3, C'11, D1, D3, D6, D9, D11, D'1, D'3, D'11, E1, E2, E9, E11, prin cămășuirea cu un strat de beton armat cu grosimea de 10cm pe fiecare latură, respectiv pe axele A3-8, C4-7, E3-8 prin cămășuirea cu un strat de beton armat cu grosimea de 10cm și 20cm. Cămășuirea se armează vertical cu armături cu diametrul minim $\Phi 20$ câte 3 bare la fiecare colț, între care se păstrează o distanță îndeajuns de mare încât barele să nu se intersecteze cu grinzile. Intermediar acestor bare se montează bare constructive cu diametrul minim $\Phi 14$. Barele verticale se fixează la bază cu ancore chimice. Transversal cămășuirea se armează cu etrieri închiși la fața locului. La partea superioară se înglobează în beton plăci metalice suport pentru grinzile cu zăbrele. Suprafața stâlpilor existenți se buciardează iar înainte de turnarea betonului se va spăla cu jet de apă;

Se desfac stâlpii interiori de pe axul D 4' și 7' și se introduc 4 stâlpi de 70x70 pe axele D4, D5, D7, D8.

Se realizează o structură nouă tip cadre din beton armat conectată de structura existentă cu ancore chimice, pe zona pasarelelor noi;

Se montează o învelitoare nouă din panouri de table cutate rezemate pe ferme;

Se reface placa de pardoseală deformată cu o placă nouă din beton armat, cu rosturi de contracție față de placa existentă;

Se mărește capacitatea portantă a fundațiilor prin legarea lor pe fiecare direcție cu o grindă de legatură;

Se repară pereții care au fisuri prin refacerea tencuielii cu o tencuială nouă armată cu fibră de sticlă.



- Recomandarea expertului / auditorului energetic asupra solutiei optime din punct de vedere tehnic si economic, de dezvoltare in cadrul documentatiei de avizare a lucrarilor de interventii Studii:
 - Expertiza tehnica, intocmita de SC DCTS Structuri SRL
 - Scenariu de securitate la incendiu, intocmit de SC Graphic Studio SRL

In urma analizelor efectuate rezulta necesitatea luarii de masuri pentru punerea in siguranta a cladirii si prin analizele efectuate atat pentru situatia existenta cat si pentru cea propusa de extindere prin supraetajare se constata o serie de masuri comune care difera intre ele doar prin intensitate:

- Indepartarea ECP-urilor si a grinzilor de la nivelul terasei, atat cele interioare cat si cele perimetrare;
- Refacere acoperis;
- Consolidare stalpi;
- Introducere de contravanturi metalice interioare.

Propunerile de amenajare si consolidare implica interventii majore la nivelul elementelor structurale in ambele variante si urmareste marirea rezistentei si stabilitati pe care clădirea le are în prezent (înainte de această intervenție), atât în gruparea fundamentală de încărcări (gravitațional), cât și în cea specială (seism). De asemenea, interventiile necesare consolidării afectează elementele structurale învecinate, impunându-se astfel refacerea acestora.

In aceste conditii se recomanda varianta maximala, care presupune consolidarea structurala, extinderea ariei etajului si realizarea unei noi anvelopante.

3. Necesitatea si oportunitatea investitiei
 - a. Se considera necesara consolidarea structurii deoarece:
 - In situatia actuala, in care din punct de vedere seismic si a securitatii la incendiu constructia nu corespunde normelor minime actuale, viata utilizatorilor este in pericol;
 - Performanta energetica actuala a constructiei este sub limitele admise de legislatia in vigoare, conducand in acelasi timp la cheltuieli nejustificate;
 - De asemenea, conformarea generala a constructiei, a carei functiune initial a fost aceea de magazin de desfacere a mobilei, nu corespunde functiunii actuale, aceea de muzeu.
 - b. Se considera oportuna investitia deoarece:
 - Siguranta in exploatare si accesibilitatea, asa cum sunt definite prin exigentele de calitate, nu corespund normelor actuale, limitand atractivitatea si deci numarul vizitatorilor, si afectand astfel misiunea de baza a institutiei. Consolidarea si modernizarea constructiei va permite extinderea activitatii si valorificarea colectiilor muzeului, actualmente nevalorificate si astfel conduce la cresterea atractivitatii institutiei la nivelul publicului larg, in contextul amplasarii sale intr-o zona cu puternice traditii agricole.

III. DATE TEHNICE ALE INVESTITIEI

1. Obiectivele principale ale proiectului de investitie sunt:
 - consolidarea cladirii astfel incat sa nu puna in pericol viata utilizatorilor;
 - asigurarea functionalitatii cladirii, prin adaptarea la destinatia actuala - aceea de muzeu;
 - asigurarea unei exploatare durabile (sustenabile) si a economiei de energie.



Atingerea acestor obiective coincide cu asigurarea cerintelor (exigentelor) esentiale de calitate in constructii, cf. Legii 10/1995 si completarii ulterioare.

2. Descrierea lucrarilor de baza si a celor rezultate ca necesare de efectuat in urma lucrarilor de baza
- Lucrarile de baza constau in consolidarea structurala a constructiei, refacerea inchiderilor exterioare pentru a corespunde normelor actuale de protectie a utilizatorilor si economie a energiei si refacerea si extinderea instalatiilor pentru a corespunde normelor actuale in ce priveste securitatea la incendiu, siguranta in exploatare si economia de energie. De asemenea, se reconfigureaza nodurile de circulatie verticala pentru a corespunde normelor PSI actuale, cf. Scenariul de Securitate la incendiu. Se propune extinderea ariei etajului pentru suplimentarea spatiului de expunere.

Consolidarea structurala impune interventia asupra elementelor structurale (stalpi, grinzi, plansee) implicand deteriorarea semnificativa a compartimentarilor interioare si a finisajelor; astfel se impune refacerea acestora, respectand in acelasi timp nevoile impuse de actuala functiune. Consolidarea structurala impune interventia asupra grinzilor si placilor, conducand astfel la a reface integral invelitoarea.

- Se vor desface elementele actuale de inchidere exterioara: elemente prefabricate din B.A. si ferestre cu rame metalice confectionare din profile laminate si lemn, fara rupere de punte termica, si geam simplu tras, neizolant.
- Se prevede consolidarea structurala a cladirii pentru a asigura rigiditatea necesara in caz de seism si portanta necesara impusa de normativele in vigoare, dupa cum urmeaza:

Se montează contravânturi verticale centrice între stâlpi din țevi TV180x180x12.5 S355 pe axul E 4-5 și 7-8, axul C 4-5 și 7-8, și TV300x300x12.5 S355 pe axul 1 C-C', D-D' și axul 11 C-C', D-D';

Se montează cămăși de fibră de carbon pe zona prinderilor contravânturilor de stâlpi; Structura acoperisului din chesoanele ECP se va desface și se va crea o structură nouă din grinzi cu zăbrele metalice ce reazema pe stalpii din beton prefabricat;

Se consolidează stâlpii de pe axele A1, A2, A9, A11, C1-3, C8-11, C'1, C'3, C'11, D1, D3, D6, D9, D11, D'1, D'3, D'11, E1, E2, E9, E11, prin cămășuirea cu un strat de beton armat cu grosimea de 10cm pe fiecare latură, respectiv pe axele A3-8, C4-7, E3-8 prin camășuirea cu un strat de beton armat cu grosimea de 10cm și 20cm. Cămășuirea se armează vertical cu armături cu diametrul minim $\Phi 20$ câte 3 bare la fiecare colț, între care se păstrează o distanță îndeajuns de mare încât barele să nu se intersecteze cu grinzile. Intermediar acestor bare se montează bare constructive cu diametrul minim $\Phi 14$. Barele verticale se fixează la bază cu ancore chimice. Transversal cămășuirea se armează cu etrieri închiși la fața locului. La partea superioară se înglobează în beton plăci metalice suport pentru grinzile cu zăbrele. Suprafața stâlpilor existenți se buciardează iar înainte de turnarea betonului se va spăla cu jet de apă;

Se desfac stalpii interiori de pe axul D 4' și 7' și se introduc 4 stalpi de 70x70 pe axele D4, D5, D7, D8.

Se realizează o structură nouă tip cadre din beton armat conectată de structura existentă cu ancore chimice, pe zona pasarelelor noi;

Se montează o învelitoare nouă din panouri de table cutața rezemate pe ferme;

Se reface placa de pardoseală deformată cu o placă nouă din beton armat, cu rosturi de contracție față de placa existentă;

Se mărește capacitatea portanta a fundatiilor prin legarea lor pe fiecare directie cu o grinda de legatura;



Se repară pereții care au fisuri prin refacerea tencuiei cu o tencuială nouă armată cu fibra de sticlă.

- Se refac integral inchiderile exterioare:

Inchiderile perimetrare se vor realiza dupa cum urmeaza:

Placaj realizat din panouri sandwich prefabricate, finisate la producator, din tabla profilata cu miez termoizolant, pe o structura secundara realizata din profile metalice zincate formate la rece, fixate de structura de rezistenta din beton armat sau de peretii portanti existenti, dupa consolidare;

Pereti cortina cu ochiuri mobile cu deschidere manuala si automata (servesc la ventilare si desfumare) si zone obturate in dreptul structurii;

Pereti existenti mentinuti (in zona scarilor de evacuare), consolidati acolo unde este cazul; La nivelul parterului peretii exteriori mentinuti vor fi placati cu un termosistem compact cu vata mienrala sau polistiren cu clasa de reactie la foc echivalent cu clasa de combustibilitate C1 minim, cf. P118-99.

Ca masuri de protectie pasiva impotriva fenomenului de „orbire” si incalzirii excesive a cladirii in timpul verii se prevede in dreptul peretilor cortina un placaj usor din panouri decupate / perforate din tabla cu rol de parasolar. Aceste masuri permit reducerea semnificativa a consumului de energie necesar racirii spatiilor pe timpul verii precum si filtrarea luminii care patrunde in spatiul expozitional.

Toate inchiderile perimetrare vor fi minim EI15, cu clasa de reactie la foc echivalent cu clasa de combustibilitate C1 minim, cf. P118-99.

- Se reconfigureaza circulatiile verticale si orizontale in interiorul cladirii pentru a corespunde normativului P118-99:

Se pastreaza scarile existente intre axele 1-2/D'-E si B-C/10-11, dupa ce au fost luate masurile de consolidare necesare.

In spatiul expozitional se realizeaza trei scari deschise, care fac legatura intre cele doua niveluri ale muzeului propriu-zis astfel incat distantele de evacuare sa corespunda cu cele specificate in P118-99.

- Se reconfigureaza compartimentarile interioare dupa cum urmeaza:

Se reface partitionarea birourilor. La parter s-au prevazut spatii pentru laboratoare, ateliere si birouri, spatile administrative fiind amplasate la etaj, in spatiul nou creat prin extinderea placii.

Spatiul expozitional se reconfigureaza complet, prin extinderea supantei actuale, amplasarea a trei scari deschise si asigurarea de posibilitati multiple de realizare a traseelor de vizitare.

La etaj se realizeaza o sala multifunctionala pentru max. 80 de persoane, cu acces din spatiul principal de expunere.

Compartimentarile interioare se vor realiza integral din pereti usori autoportanti din:

- gipscarton dublu placat pe structura metalica:
 - minim EI150' la casele scarilor,
 - minim EI60' la circulatiile comune orizontale si coridoare,
 - minim EI30' la restul peretilor interiori



- gipscarton hidrofug la spatiile umede (grupuri sanitare).
- Se reface integral invelitoarea la terasa: membrana termosudata pvc, protejata contra radiatiilor solare, termoizolatie saltele rigide vata minerala, bariera contra vaporilor, tabla profilata.
- Se refac finisajele dupa cum urmeaza:
 - Plardoseli exterior:
 - placaj umed piatra naturala sau dale beton, fara bizot
 - La interior:
 - Pereti:
 - vopsitorie lavabila (alb-gri la sala de expozitie, alb in restul spatiilor) la peretii tencuiti sau din gipscarton;
 - placaj faianta alba pe toata inaltimea in spatiile umede;
 - placaj saltea decorativa fonoizolanta in sala multifunctionala.
 - Pardoseli:
 - vopsea epoxidica trafic intens gri deschis la spatiul expozitional, casele scarilor, holuri etaje;
 - gresie ceramica portelanata la spatiile umede;
 - mocheta trafic intens la birouri si sala multifunctionala;
 - Plafon:
 - plafon suspendat grila (15x15cm) vopsit alb (RAL9010) in holul principal;
 - plafon suspendat gipscarton, perimetral la toate etajele, la casele scarilor si grupurile sanitare, la sala de intruniri; de asemenea se placheaza si plafonul in holul principal la parter;
 - plafon suspendat casetat 60x60 in restul spatiilor, insertii locale (in plafonul de gipscarton la sala de intruniri).
- Protectie la coroziune, vopsitorii
 - Panourile de inchidere la acoperis si pereti, precum si profilele de mascare din tabla, vor fi finisate la producator avand minim urmatoarele straturi de acoperire peste tabla de otel: zincare minim 275g/mp, strat de neutralizare, vopsea poliester min. 25µ.
 - Toate celelalte elemente metalice amplasate la exterior, susceptibile de a fi supuse intemperiiilor, vor fi protejate contra coroziunii fie prin zincare in baie, pentru elementele preuzinate, fie prin decapare, grunduire si vopsire, pentru elementele realizate direct pe santier din profile de otel.
- Tamplarii:
 - Ferestrele vor avea tamplarie din aluminiu cu rupere de punte termica si geam termopan clar low-e; usile vor fi metalice integral, decapate, grunduite si vopsite la producator si prevazute cu protectie metalica si /sau grila transfer la partea inferioara, acolo unde este cazul.
 - Vitrajel de mari dimensiuni sau cele de la etaje vor fi realizate cu geam securizat.
- Confectii metalice:
 - Balustradele si parapetii vor fi confectionate din profile rectangulare si rotunde din otel, decapate, grunduite si vopsite RAL 7016.
 - Balustradele in spatiul expozitional vor avea montanti si mana curenta din otel si panouri de protectie (garda) de minim 70cm din sticla securizata (doua foi de geam laminate pe o folie elastica).



Glafurile ferestrelor, glafurile la aticuri vor fi realizate fie din tabla aluminiu (elemente prefabricate) culoare natur, fie din tabla de otel cu zincare minim 275g/mp, strat de neutralizare, vopsea poliester min. 25 μ .

- Izolatii

membrane elastice bituminoase elastomerice armate cu tesatura din poliester, protejate contra socurilor mecanice cu placi polistiren extrudat (5cm la soclu, 20 cm la terasa)
membrane termosudabile PVC la terasa principala
hidroizolatie vopsitorie / masa de spaclu „sub placa” la pardoseli de spatii umede sau terase acoperite
bariera de vapori vopsitorie / masa de spaclu „sub placa” (la grupuri sanitare subsol).

- Accesibilitate:

cladirea este conformata astfel incat sa permita accesul si usoara utilizare de catre persoanele cu dizabilitati, inclusiv a celor aflate in scaun rulant, fiind prevazute urmatoarele: rampa acces principal cu panta 8%, usi acces dimensionate corespunzator (1m la rosu), grupuri sanitare adaptate. De asemenea sunt prevazute spatii de intoarcere si manevra (minim 150x150). Pentru accesul la etaj este prevazut un lift de persoane.

- Instalatii electrice

Obiectivul se racordează la rețeaua urbană cu energie electrică printr-un bransament. Tensiunea de alimentare este de 400/230V-50Hz, puterea instalată este de 471 kW, iar putere cerută este de 286 kW.

Toate circuitele electrice de lumină și de priză, vor fi protejate cu disjunctoare de 10A pentru iluminat și 16A pentru prize, ce vor avea protecții magnetice, termice și diferențiale de 30mA.

Tablourile electrice generale vor fi amplasate într-o camera special destinată, la parter, cu acces direct din exterior.

Distribuția energiei electrice se va face de la cofretul de bransament. Bransamentul și contorul de energie electrică sunt existente, iar dacă este nevoie bransamentul se va mări. Pentru prezentul obiectiv se va face un studiu de alimentare cu energie electrică. Acest studiu va fi întocmit de către furnizorul local de energie electrică, sau de către o firmă agreată de acesta.

Obiectivul va fi prevăzut cu sursă de rezervă - generator electric trifazat de 100kVA, cu pornire automată și rezervor de combustibil inclus pentru o autonomie de minim 8 ore. Eșapamentul grupului electrogen va fi de tip rezidențial.

Tabloul electric general de siguranță va avea dublă alimentare: de la generatorul electric și de la tabloul electric general normal. Comutarea de pe o sursă pe cealaltă se va realiza prin intermediul unei anclanșări automate a rezervei.

Tabloul pentru hidranți interiori, tabloul pentru hidranți exteriori și tabloul pentru drenare vor avea de asemenea dubla alimentare: de la tabloul electric general normal și de la tabloul electric general de siguranță. Comutarea de pe o sursă pe cealaltă se va realiza prin intermediul unei anclanșări automate a rezervei.

Instalațiile electrice se vor executa din cabluri de cupru de tip N2XH (fără halogeni) montate în tuburi de protecție sau canale de cabluri, îngropat în / aparent pe elementele de construcție. Dacă circuitele electrice se vor posta pe elemente combustibile se vor utiliza tuburi de protecție metalice, precum și doze de protecție metalice.

Pentru alimentarea consumatorilor cu rol de securitate la incendiu se vor utiliza cabluri rezistente la foc de tip NHXH sau similar.



La execuție se va acorda o atenție deosebită la amplasarea corpurilor de iluminat, coordonându-se cu celelalte instalații.
Tipul corpurilor de iluminat prevăzut în proiect poate fi schimbat la cererea beneficiarului, cu aprobarea proiectantului.
Distribuția circuitelor electrice de lumină și prize se face în doze centralizate montate aparent pe tavan, sub tavanul fals.
Distribuția circuitelor electrice de curenți slabi nu se va face în doze comune cu cele ale instalației electrice de lumina și priza.

Lămpile fluorescente utilizate vor avea temperatura de culoare de 3000~4200K (alb cald sau alb neutru), și un indice de redare al culorilor de minim 80.

Iluminatul interior se realizează cu corpuri de iluminat de plafon sau de perete cu lămpi fluorescente, becuri economice sau cu LED-uri, în funcție de destinația încăperii și de solicitările beneficiarului.

Alegerea corpurilor de iluminat s-a făcut ținând cont de modul de montaj al acestora (de plafon sau de perete) și de categoria în care se încadrează spațiile din punct de vedere al mediului, astfel încât să se realizeze o acoperire globală a condițiilor impuse.

Numărul și poziția corpurilor de iluminat au fost stabilite în vederea asigurării nivelului minim de iluminare necesar în fiecare încăpere în funcție de destinația ei.

Cerința proiectantului este ca la achiziționarea corpului de iluminat să se respecte tipul și puterea lămpii, gradul de protecție al corpului de iluminat, posibilitatea de montaj prevăzută în proiect și să fie agrementate tehnic în România.

Este foarte important să se respecte legăturile de la întrerupător sau buton la corpul de iluminat, pentru a se realiza corect aprinderile prevăzute în proiect.

Toate întreruptoarele, comutatoarele și butoanele se vor monta îngropat, la 1,5 metri de pardoseala finită și la 10~15 cm de tocul ușii încăperii deservite, dacă nu se specifică altfel pe plan.

Toate corpurile de iluminat se vor lega la instalația de protecție a omului contra electrocutării prin conductorul de protecție.

În grupurile sanitare s-au prevăzut corpuri de iluminat cu un grad de protecție IP44.

În exterior și în spațiile tehnice se vor utiliza corpuri de iluminat cu un grad de protecție minim IP54.

Clădirea va fi echipată cu următoarele tipuri de iluminat de securitate:

- iluminat pentru marcarea căilor de evacuare
- iluminat pentru marcarea hidranților
- iluminat anti-panică
- iluminat pentru intervenții / continuarea lucrului

Iluminatul de securitate pentru marcarea căilor de evacuare se va realiza prin intermediul unor corpuri de iluminat cu LED-uri ce vor fi dotate cu acumulatori locali pentru a asigura o autonomie de funcționare de minim 120 minute.

Iluminatul de securitate pentru marcarea hidranților se va realiza prin intermediul unor corpuri de iluminat cu LED-uri ce vor fi dotate cu acumulatori locali pentru a asigura o autonomie de funcționare de minim 60 minute.

Iluminatul de securitate anti-panică se va realiza prin intermediul unor corpuri de iluminat cu LED-uri ce vor fi dotate cu acumulatori locali sau se vor alimenta dintr-o sursă centralizată, pentru a asigura o autonomie de funcționare de minim 60 minute.

Corpurile de iluminat anti-panică vor avea posibilitatea de forțare a aprinderii de la un întrerupător.

Iluminatul de securitate pentru intervenții / continuarea lucrului se va amplasa în camera centralei termice, centralei de incendiu, precum și în camera tablourilor electrice generale, și va fi asigurat prin intermediul unor corpuri de iluminat ce vor fi dotate cu



acumulatori locali, sau care se vor alimenta dintr-o baterie centralizată de acumulatori, pentru a asigura o autonomie de funcționare de minim 60 minute.

Poziția și numărul de prize au fost stabilite în funcție de mobilarea spațiilor. Circuitele electrice de priză se vor executa din cabluri de cupru, de tip N2XH, cu secțiunea conductoarelor de 2,5 mm², montate în tub de protecție sau canal de cabluri, îngropat în / aparent pe elementele de construcție. Prizele se vor monta în locurile indicate, cu excepția celor de sub întrerupătoare sau comutatoare, care se vor monta pe aceeași verticală cu acestea. Toate prizele vor avea contact de protecție și se vor lega la instalația de protecție a omului contra electrocutării prin conductorul de protecție. Toate circuitele de prize generale sau care prezintă risc crescut de electrocutare vor fi protejate cu disjunctoare diferențiale de 30mA pentru protecția oamenilor contra electrocutării.

Circuitele aferente centralei termice, echipamentelor de climatizare, boilerelor electrice, chillerului, pompei de bașă, etc. vor fi independente.

Protecția prin legare la pământ va asigura racordarea elementelor metalice conductoare care nu fac parte din circuitul de lucru la priza de pământ. Protecția prin legare la pământ se va realiza prin centuri din platbandă de oțel zincat de 25 x 4 mm. Firida de distribuție, precum și toate echipamentele din spațiile tehnice și tablourile electrice se vor racorda la instalația de protecție împotriva tensiunilor accidentale de atingere.

Centurile de împământare se vor lega la priza de pământ prin intermediul unor piese de separare, ce se vor monta în firide special destinate. Accesul la piesele de separare se poate face numai cu chei speciale.

La instalația de protecție contra electrocutării se vor conecta toate elementele metalice care pot fi puse accidental sub tensiune, utilajele din încăperile tehnice, tablourile electrice, conductele metalice de apă, canalizare, armăturile cablurilor electrice de joasă tensiune și armăturile cablurilor electrice de curenți slabi.

În timpul execuției se va urmări în permanență continuitatea între elementele componente ale instalației de protecție contra tensiunilor accidentale de atingere și priza de pământ.

Pentru asigurarea continuității se impune utilizarea sudurii pentru îmbinarea tuturor elementelor metalice ce alcătuiesc instalația de protecție contra tensiunilor accidentale de atingere cu cordoane de sudură continue de cel puțin 10 cm lungime. Singurele îmbinări demontabile vor fi cele din cutiile de separație pentru măsurarea prizei de pământ. După sudare zona se va proteja împotriva coroziunilor.

Protecția prin legare la conductorul de protecție se va folosi ca măsură principală de protecție pentru aparate și echipamente care în caz de defect a izolației pot căpăta potențialul fazei defecte. Conductorul de protecție se va executa în varianta similară cu conductorii activi. Pentru evitarea unor întreruperi accidentale a rețelei de nul de protecție aceasta va fi inscripționată distinct (culoare specifică a izolației, verde-galben alternativ) și va fi legată la pământ în apropierea sursei de alimentare (tablou electric sau firida de contorizare, distribuție și protecție).

Protecția prin deconectare automată va asigura întreruperea automată a alimentării cu energie electrică a circuitelor aferente receptorilor cu pericol ridicat de electrocutare (prize, doze de legătură, etc.) în cazul apariției unor curenți de defect. Protecția se va asigura prin blocuri diferențiale care acționează la apariția unei diferențe de curent ce rezultă din compararea curentului pe diferite conductoare ale cablului de alimentare. Se vor respecta cu strictețe condițiile de recepție și de verificare a instalației de legare la pământ.



Instalația de paratrăsnet contracarează efectele trăsnetului asupra construcției: incendierea materialelor combustibile, degradarea structurii de rezistență datorită temperaturilor ridicate ce apar ca urmare a scurgerii curentului de descărcare, inducerea în elementele metalice a unor potențiale periculoase. Instalația are de asemenea rolul de a capta și scurge spre pământ sarcinile electrice din atmosferă pe măsura apariției lor, preîntâmpinând apariția trăsnetului.

La proiectarea și executarea instalației de protecție împotriva trăsnetului se au în vedere cerințele normativului I7/2011, asigurându-se o concepție optimă tehnic și economic și echipamente agrementate conform legii 10/1995.

Conform normativului I7/2011 pentru prezentul obiectiv este obligatorie echiparea cu o instalație de protecție împotriva trăsnetului. Astfel se va prevedea o instalație de protecție împotriva trăsnetului cu dispozitiv de amorsare ce va asigura nivelul IV de protecție.

Priza de pământ va fi realizată dintr-un electrod orizontal din platbandă de oțel zincat de 40x4 mm ce se va monta îngropat în pământ la adâncimea de 1 metru și din 4 electrozi verticali tip cruce cu lungimea de 2 metri ce se bat în pământ și se sudează cu partea superioară de electrodul orizontal.

Priza de pământ este destinată instalației de protecție împotriva tensiunilor accidentale de atingere și va avea o rezistență de dispersie de maxim 4 Ω .

La determinarea rezistenței de dispersie, priza de pământ se separă de restul instalațiilor de legare la pământ, cu ajutorul pieselor de separație ce vor fi prevăzute pe fiecare legătură a instalației interioare la priza de pământ. Trebuie de asemenea avut în vedere ca înainte de separarea prizei de pământ, instalația protejată să fie scoasă de sub tensiune. Legătura între instalația interioară de protecție și priza de pământ se face prin intermediul unor piese de separație montate în firide sau cutii de protecție special destinate.

În timpul execuției prizei de pământ se va urmări cu strictețe asigurarea continuității acestuia.

În cazul în care valoarea rezistenței de dispersie a prizei de pământ nu este sub valoarea de 4 Ω , aceasta se va extinde până când rezistența de dispersie va coborî sub valoare specificată.

Pentru instalația de paratrăsnet se vor prevedea 4 prize de pământ.

Fiecare priza de pământ va fi realizată dintr-un electrod orizontal din platbandă de oțel zincat de 40x4 mm ce se va monta îngropat în pământ la adâncimea de 1 metru și din 3 electrozi verticali tip cruce cu lungimea de 2 metri ce se bat în pământ și se sudează cu partea superioară de electrodul orizontal.

Fiecare priză de pământ este destinată instalației de protecție împotriva trăsnetului și va avea o rezistență de dispersie de maxim 10 Ω .

La determinarea rezistenței de dispersie, priza de pământ se separă de restul instalațiilor de protecție, cu ajutorul pieselor de separație ce vor fi prevăzute pe fiecare legătură a instalației de protecție împotriva trăsnetului la priza de pământ.

Legătura între instalația de protecție împotriva trăsnetului și priza de pământ se face prin intermediul unor piese de separație montate în firide sau cutii de protecție special destinate.

În timpul execuției prizei de pământ se va urmări cu strictețe asigurarea continuității acestuia.

În cazul în care valoarea rezistenței de dispersie a fiecărei prize de pământ nu este sub valoarea de 10 Ω , aceasta se va extinde până când rezistența de dispersie va coborî sub valoare specificată.



Pentru prezentul obiectiv s-au prevăzut prize de voce-date, ce vor fi amplasate în birouri/ateliere. Prizele și cablurile prevăzute în prezentul proiect ce se vor monta vor fi conforme cu standardul Cat. 6.

De asemenea se va prevedea o instalație de detecție, semnalizare și avertizare incendiu, ce va fi compusa dintr-o centrală de incendiu numeric adresabilă cu minim 2 bucle a 127 elemente fiecare, detectoare de fum, butoane manuale de avertizare, sirene cu stroboscop pentru interior și exterior, precum și module de monitorizare și acționare a elementelor cu rol de siguranță la incendiu.

Circuitele destinate curenților slabi nu se vor trage în doze comune cu circuitele de curenți tari.

- Instalatii apa-canal

Instalatii de alimentare cu apa menajera rece si calda

Alimentarea cu apă rece a clădirii se va asigura de la rețeaua publică a orașului. Pentru alimentarea cu apă a întregului obiectiv există un bransament de oțel zincat de 4" legat la rețeaua de apă potabilă din str. M. Sadoveanu de Dn 150mm prin intermediul unui camin de vane stradale.

Bransarea la această rețea de apă se va face prin intermediul unui camin apometru complet echipat cu Dn 100, amplasat în incinta unității. Parametrii de debit și presiune se vor asigura cu ajutorul hidroforului montat în camera pompelor aferenta gospodăriei de incendiu.

Prepararea apei calde pentru uz menajer se va face centralizat, în centrala termică proprie a clădirii. Apa caldă menajeră, astfel preparată se va distribui la obiectele sanitare prin intermediul unor conducte care se vor amplasa în paralel cu cele de apă rece.

Instalația de alimentare cu apă rece și caldă de consum, se va executa din țevi din polipropilena, la nivelul grupurilor sanitare și distribuția pe orizontală până la grupurile sanitare.

Coloanele se vor executa din țeva de oțel zincat.

Conductele de alimentare cu apă rece vor fi izolate împotriva producerii condensului cu armaflex având grosimea de 20 mm.

Instalatii de canalizare menajera si pluviala

Din cadrul clădirii se vor evacua în rețeaua de canalizare exterioară a orașului, următoarele categorii de ape uzate:

- ape uzate menajere provenite de la grupurile sanitare;
- ape pluviale, colectate la nivelul terasei de la ultimul nivel
- ape uzate conventional curate, colectate din goliri ale instalațiilor, din condens de la aparatele de condiționare, sau apele produse în mod accidental prin spargeri de conducte;

Totalitatea apelor uzate colectate de la nivelele superioare cotei terenului se vor evacua în exterior gravitațional, prin curgere liberă la rețeaua de canalizare publică prin intermediul unui camin de racord.

Rețeaua de canalizare pluvială este separată de rețeaua de canalizare a apelor uzate menajere, deoarece în cazul unor ploii cu intensitate mare, chiar dacă sunt de scurtă durată, în conductele de canalizare a apelor meteorice regimul de curgere este sub presiune și orice legătură între aceste conducte și rețeaua de canalizare a apelor uzate menajere ar duce la inundarea clădirii, prin obiectele sanitare.

Instalațiile se execută din:

- pentru instalațiile interioare îngropate și exterioare de canalizare menajeră: tuburi și piese de legătură din PVC-KG.



- pentru instalațiile interioare supraterane de canalizare menajeră și pluvială: tuburi și piese de legătură din PVC;
- pentru conductele principale de colectare din infrastructura (sub cota trenului) instalațiile de canalizare menajeră și pluvială : tuburi și piese de legatură din PVC-KG.

Instalația de stingere a incendiilor

În conformitate cu prevederile legale, clădirea se va echipa obligatoriu cu următoarele instalații interioare de stingere a incendiilor cu apă :

- hidranți interiori;
- hidranți exteriori;
- drenaj;

Instalația de hidranți interiori

Corespunzător cerințelor Normativului NP 118/2-2013, art. 4.1, clădirea muzeului, încadrată în categoria clădirilor administrative cu aria construită mai mare de 600 m², grad de rezistență la foc - I (conf. P.118 /1999), cu spații cu diverse destinații : (spații de expunere spații de depozitare, săli de restaurare, birouri, grupuri sanitare parcare la nivelul incintei, etc.), vor fi echipate cu instalații de stingere a incendiilor cu hidranți interiori.

Dimensionarea instalațiilor cu hidranți de incendiu interiori se va efectua în baza art.4.35,4.36, 4.37 și Anexa 3,4,5, din Normativul NP118/2-2013.

Timpul teoretic de funcționare a instalației de hidranți interiori este de : 10 minute pentru clădirile obișnuite.

Instalațiile vor fi proiectate și executate, corespunzător prevederilor Normativului NP118/2-2013, art.4.7, art.4.8,art.4.12, 4.25, și 4.32, astfel :

- dacă spațiile în care vor fi amplasate componentele instalației vor fi încălzite pe timp rece, instalația va fi de tip apă-apă (în permanentă plină cu apă)
- acolo unde în instalații vor exista mai mult de 8 hidranți pe nivel, conductele de distribuție pentru alimentarea cu apă vor fi de tip inelar, pe acestea fiind prevăzute robinete de închidere, astfel încât să nu existe posibilitatea scoaterii din funcțiune a mai mult de 5 robinete pe nivel. Pe conductele principale ale acestor rețele de distribuție vor fi prevăzute conducte cu robinet de închidere, ventile de retenție și câte două racorduri fixe tip B, pentru cuplarea mijloacelor mobile de intervenție a serviciului de pompieri militari. Racordurile fixe vor fi amplasate pe peretele exterior al clădirii, în nișă cu geam marcată cu indicatoare, la înălțimea maximă de 1,40 m față de nivelul trotuarului clădirii
- hidranții interiori vor fi amplasați astfel încât să se asigure udarea fiecărui punct al clădirii cu două jeturi, funcție de riscul de incendiu al spațiului protejat, amplasarea hidranților se va face astfel încât fiecare punct să fie udat de două jeturi. Hidranții vor fi amplasați, în principal pe coridoarele de circulație și de evacuare, precum și în spațiile protejate, în locuri vizibile și ușor accesibile
- pentru controlul presiunii, în instalație vor fi prevăzute manometre cu citire directă (în diferite puncte izolate ale instalației și în punctele cele mai dezavantajate hidraulic)
- accesoriile de trecere a apei (furtun plat de 30,0 m, cu diametrul Dn 50 mm, teava de refulare universală pentru debitarea apei și cheie de manevră), vor fi pozate în cutii de hidranți și în nișe, astfel încât robinetele de deschidere să fie la o înălțime de max. 1,50 m față de pardoseala, corespunzător art. 4.14 și 4.15 din NP 118/2-2013.
- Conductele de distribuție a apei vor fi realizate din teava de oțel.

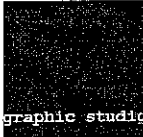

Corespunzator prevederilor Anexei 7 din NP 118/2-2013, instalatiile de hidranti interiori vor avea urmatoarele caracteristici :

- $V = 22.950$ mc (Compartimente de incendiu = 1 suprateran conform Scenariului de siguranta la foc)
- Debit specific al unui jet ----- $q_{hi} = 2,50$ l/s
- Numarul de jeturi in functiune simultana pe cladire----- $n = 2$ jeturi
- Lungimea minima a jetului compact----- $l_c = 10$ m
- Debitul de calcul al instalatiei----- $Q_{hi} = 5,00$ l/s

In concordanta cu prevederile din NP 118/2-2013, art.4.30 si Anexa 3 si 4, in instalatii se va asigura o presiune la orificiul tevilor de refulare ale hidrantilor de max. 4,0 bar.

Instalatia de hidranti exteriori

(1 compartiment de incendiu suprateran), insotit spatii pentru birouri-administratie, avand gradul de rezistenta la foc II, un regim de inaltime, P+1E, o inaltime la atic de 9,80 m, reprezinta compartimentul de incendiu cu volumul construit cel mai mare ($V = 22.950$ mc). Conform NP 118/2-2013, Anexa 7, debitul de apa pentru stingerea din exterior a incendiilor este $Q_{ext} = 15$ l/s.

Conform Normativului NP 118/2-2013, art.6.28, art.6.29 si art.6.30, presiunea la robinetul unui hidrant exterior va trebui sa asigure interventia directa, astfel ca teava de refulare a unei linii de furtun, cu care se va actiona spre punctele cele mai inalte si departate ale acoperisului cladirilor, sa asigure un debit de minimum 5,0 l/s si un jet compact de minimum 10 m lungime .

Alimentarea cu apa a hidrantilor exteriori de incendiu se va realiza de la gospodaria proprie de apa pentru stingerea incendiilor, adapostita in spatiul subteran - Spatiu Tehnic, prin retele exterioare aferente incintei, care vor asigura debitul de calcul si presiunea necesara interventiei directe de la hidranti, in concordanta cu Normativul NP 118/2-2013, art.6.13.

Hidranti exteriori vor fi de tip suprateran in concordanta cu Normativul NP 118/2-2013, art.6.16., cu Dn 100 mm, iar conductele de distributie (retele exterioare de tip inelar), care alimenteaza hidranti de incendiu exteriori, vor avea diametrul Dn 150 mm.

Acestia vor fi dotati cu accesoriile necesare pentru trecerea apei (role de furtun, tevi de refulare, etc), astfel incat sa se asigure parametrii de calcul, debitul de apa si presiunea pentru interventia (stropirea) la cota cea mai inalta a cladirilor. Accesoriile de interventie se vor pastra in panouri PSI (pichete), montate langa cladirea Spatiu Tehnic sau intr-o incapere separata a acestuia.

Instalatia de drencere

Corespunzator prevederilor Normativului NP 118/2 -2014, art. 7.131.), se prevad instalatii de securitate la incendiu cu drencere, pentru a evita propagarea focului de la o incapere la alta in timpul unui incendiu. Prin proiect s-au prevazut perdele de protectie cu drencere pentru protectia golurilor dintre parter catre etaj.

Instalatia de protectie cu drencere va fi prevazuta cu:

- o vana cu actionare electrica pentru fiecare perdea, dublata de posibilitatea de actionare manuala locala (robinet de by-pass a vanei cu actionare electrica) sau de la distanta (electrica cu butoane de actionare); Aceaste vane electrice vor fi amplasate in camera pompelor adiacenta rezervorului, in care trebuie sa se asigure pe timp friguros, in permanenta, o temperatura minima de garda de + 5 0 C.
- conducte de distributie (pentru alimentarea capetelor de debitare a apei), din otel;
- drencere (pentru crearea perdelelor de apa);



- distribuitor de alimentare cu apa a instalatiilor de protectie;
- grup de pompare pentru instalatia de drencere;
- rezerva de apa;

In caz de incendiu va fi asigurata semnalizarea intrarii in functiune a instalatiei, acustica si optica la dispeceratul cladirii.

Aceasta instalatie va fi interconectata cu sistemul de semnalizare al cladirii, prin intermediul caruia se va comanda automat deschiderea vanei cu actionare electrica.

Instalatia cu drencere (sprinklere deschise) pe conturul golurilor din planseele peste parter va indeplini urmatoarele cerinte:

- numar perdelele de drencere :1;
- lungimea unei perdele: $L=40$ m;
- inaltimea perdelei : $H> 3,0$ m;
- intensitatea de stropire : $ir = 1.0$ l/s.m;
- tip drencer : $\varnothing \frac{1}{2}$ ", $K=80$, $p=1.0$ bar;
- debitul unui cap drencer : $qd = 1.33$ l/s;
- debitul de calcul : $Qc = 21 \times 1.33 = 28$ l/s;
- timpul de actionare : 1 h;
- Q total dr = 28.00 l / sec.

Fiecare gol va fi protejata de o perdele de drencere, calculul instalatiei facandu-se pentru cea mai dezavantajata situatie conform calculelor de mai sus, astfel debitul de calcul pentru drencere este $Q_{dr} = 28.00$ l / sec.

Surse de alimentare: gospodaria proprie de apa pentru incendiu;

Zonele echipate:

- pe conturul golurilor din plansee (intre parter si etajul 1),

Protectia prin intermediul extingtoarelor portabile

Pentru cladirea supraterana se prevad stingatoare de incendiu:

se prevad stingatoare tip P6 (cu pulbere de 6Kg.)

conform P118/99-5.10.2, se prevad stingatoare portabile de minim 6 Kg la maxim 250

mp arie desfasurata, dar minim doua stingatoare pe nivel. Suplimentar se mai prevede cate un stingator in centrala termica si gospodaria de apa.

Stingatoarele vor fi asezate in zone usor accesibile.

Statia de pompare incendiu

Gospodaria de apa pentru stingerea incendiilor va fi montata in incinta zona unde este amplasat rezervorul de 300 mc si camera de pompe adiacenta rezervorului. Pentru instalatiile de stingere a incendiilor cu hidranti interiori si exteriori, va fi prevazut:

- grup de pompare pentru hidranti interiori.
- grup de pompare pentru hidranti exteriori.

Pentru instalatiile de stingere a incendiilor cu drencere, va fi prevazut:

- grup de pompare pentru drencere.

Rezerva de apa pentru incendiu va fi stocata intr-un bazin adiacent statiei de pompare

Pentru incercarea periodica a pompelor, se va asigura posibilitatea intoarcerii apei in rezervorul de incendiu, conform art. 13.15 din normativul pentru proiectarea, executarea si exploatarea instalatiilor de stingere a incendiilor, indicative NP 118/2-2014.

Timpul teoretic de functionare si rezerva de apa pentru stins incendiu



Timpii teoretici de functionare a instalatiilor de stingere a incendiilor, necesari dimensionarii rezervei de apa din rezervorul de acumulare apa pentru incendiu sunt (conform NP 118/2-2013) urmatoarii ;

- pentru hidrantii interiori----- 10 min
- pentru hidrantii exteriori-----180 min
- pentru drenaj-----60 min

Volumele de apa pentru fiecare tip de instalatie

- hidranti interiori $V_{hi} = 5 \text{ l/s} \times 10 \text{ min} \times 60 \text{ s/min} = 18.000 \text{ l} = 3 \text{ mc}$
- hidranti exteriori $V_{he} = 15 \text{ l/s} \times 180 \text{ min} \times 60 \text{ s/min} = 162.000 \text{ l} = 162 \text{ mc}$
- drenaj $V_{he} = 28 \text{ l/s} \times 60 \text{ min} \times 60 \text{ s/min} = 100.800 \text{ l} = 101 \text{ mc}$

Volumul necesar al rezervorului pentru acumularea apei necesara instalatiilor de stingere rezulta ca este :

- $V_{util} = 18 + 162 + 101 = 281 \sim 300 \text{ mc}$

Pentru supravegherea permanenta a alimentarii cu apa a rezervorului, se vor prevedea instalatii pentru semnalizarea optica si acustica a nivelelor rezervelor de incendiu, in concordanta cu prevederile art.12.7. din NP 118/2-2013.

Se va asigura posibilitatea alimentarii autopompelor formatiilor de pompieri militari din rezervorul de acumulare apa de stins incendiu, prin prevederea unui punct de alimentare cu doua racorduri tip "A", amplasate la 10,0 m de Spatiu Tehnic (constructie de gradul II rezistenta la foc), in concordanta cu art. 12.12 din NP 118/2-2013.

Timpul de refacere a rezervei de incendiu

Correspunzator cerintelor din STAS 1478-90, Tabelul 15, pentru cladiri civile timpul de refacere a rezervei de apa este $T = 24$ ore.

Debitul total de apa necesar refacerii rezervei de incendiu in 24 de ore este

$$Q_{\text{sursa}} = V_{\text{util}} : T = 300 \text{ mc} : 24 \text{ h} = 12,50 \text{ mc/h} = 3.47 \text{ l/s}$$

Lucrari de izolatii termice, hidrofuge, vopsitorii

Conductele instalatiei de apa potabila, montate aparent si mascat in nise sau pereti din gipscarton se vor izola termic.

Izolatiile montate in spatii mascate (nise, plafoane false, ghene) nu necesita protectie, iar cele amplasate aparent se vor proteja cu tabla din otel zincat cu $S = 0,4 \text{ mm}$.

Elementele instalatiei de alimentare cu apa vor fi protejate anticoroziv, astfel:

- suportii, confectionile metalice: grunduire, un strat grund alchidic si doua straturi email alchidic rosu.
- elementele instalatiei de stingere cu hidranti interiori si exteriori vor fi protejate anticoroziv, astfel:
- conductele din otel: vopsire la exterior cu 2 straturi email rosu;
- suportii, cutii de hidranti: grunduire un strat grund alchidic si doua straturi email alchidic rosu.

Sustinerea conductelor

Conducte din Polipropilena si Otel Zincat:

- sustinerea se va face cu coliere si bratari din otel zincat, cu garnitura din cauciuc antivibrant, amplasate la distante conf. I9-94 art. 4.11 tabel 3;



- amplasarea suportilor fiksi se va face tinand seama de I9-94 art. 4.10 tabel 2 si cu recomandarea ca acestia sa fie plasati langa ramificatii si in vecinatatea armaturilor de separare sau inchidere.

Conductele din polipropilena PP, PVC-KG si PEHD :

Conductele de canalizare, se vor sustine de elementele de rezistenta cu coliere si bratari amplasate la o distanta de $10 \varnothing D$. Punctele fixe se vor amplasa la fiecare tub, dupa mufa acestuia.

Coloanele se vor sustine astfel :

- pentru coloanele care sunt incastrate la nivelul planseului, se vor monta cate doua bratari de ghidaj la distanta de 1-2 m pe fiecare nivel;
- pentru coloanele care traverseaza planseele prin goluri, pentru fiecare tub se va prevedea cate un punct si o bratara de ghidaj la fiecare nivel.

La baza si varful coloanei se vor monta puncte fixe; deasemeni se va monta cate un punct fix intre doua compensatoare succesive, conform NP003-96.

Probe

Conductele de apa rece si calda menajera vor fi supuse urmatoarelor probe:

- proba de etanseitate la presiune la rece;
- proba de functionare a instalatiilor de apa rece si calda menajera;
- proba de etanseitate si rezistenta la cald a conductelor de apa calda menajera.

Conductele de canalizare vor fi supuse la urmatoarele probe:

- proba de etanseitate;
- proba de functionare.

Dupa incheierea probelor, inclusiv a verificarii functionarii obiectelor sanitare se vor receptiona lucrarile de instalatii sanitare in conformitate cu prevederile Normativului I 9 - 1994 si a reglementarilor cu privire la calitatea si receptia lucrarilor de constructii si instalatii aferente.

Pentru lucrarile care devin ascunse se va face verificarea calitatii materialelor utilizate si a executiei si se vor efectua probe inainte de izolare si mascare, incheindu-se procese verbale de lucrari ascunse.

Dupa incheierea probelor si a receptiei la terminarea lucrarilor constructorul va incheia un proces verbal de predare catre beneficiar.

- Instalatii de incalzire si ventilatii

În funcție de destinația încăperilor și a condițiilor interioare de microclimat ce trebuie îndeplinite, din punctul de vedere a temperaturii și umidității, clădirea se împarte în 4 zone.

Zonă de expoziție:

- temperatură interioară iarna (tii): +20 (°C);
- temperatură interioară vara (tiv): +24 (°C),
- umiditate relativă (UR): 40-60%;

Zonă - Spațiu de documentare:

- temperatură interioară iarna - vara, iarna (ti): 20 - 24 (°C);
- umiditate relativă (UR): 40-50%
- Umiditatea relativa trebuie sa aiba valoare constanta, iar fluctuatiile saptamânale nu trebuie sa depaseasca cu $\pm 10\%UR$, putând aparea tensionare, mai ales in straturile compozite, straturi multiple sau fragile.
- Fluctuatiile sezoniere ale umiditatii relative nu trebuie sa depaseasca 20% UR (pot aparea degradari mecanice)



- Umiditatea relativa este interzis a se depasi valoarea de 70%, existând risc de degradare biologica, iar sub 25%, existând risc de degradare mecanica.

Zonă de acces, sală de conferințe, birouri

- temperatură interioară iarna (tii): +20 (°C);
- temperatură interioară vara (tiv): +26 (°C),

Zonă de spații comune, spații tehnice:

- temperatură interioară iarna (tii): 10 - 18 (°C) - funcție de destinația spațiului;

În funcție de destinația încăperilor și a necesarului de ventilare, din punctul de vedere a aportului de aer proaspăt, clădirea se împarte în 3 zone.

- zonă de expoziție, sală de conferințe, hol-recepție, birouri: 20mc/h/persoană
- zonă de spații comune: 0,4sch/h
- zonă de depozitare: 0,05sch/h (asigurarea condițiilor igienico/sanitare) - limitarea infiltrațiilor de aer proaspăt netratat și minim de acces persoane.

Necesarul de căldură pentru spațiile interioare din imobilul proiectat, se va determina în conformitate cu prevederile standardului SR 1907/1-2014. Determinarea sarcinii termice de răcire se va determina conform SR 6648-1.

Necesarul de încălzire a întregi clădiri, prin transfer termic, este estimat la $Q = 460,18 \text{ kW}$ iar sarcina termică de răcire $Q_r = 350 \text{ kW}$

Calculul necesarului de căldură a fost efectuat în scopul dimensionării precise a suprafețelor de încălzire/răcire și pentru stabilirii debitelor de calcul, pe tronsoane ale rețelei ramificate de distribuție a agentului termic de încălzire.

Sistemele de încălzire/răcire a fost alese corelat cu destinația încăperilor după cum urmează:

Spațiu birouri - ventilo-convectoare cu patru tuburi ce funcționează atât pe încălzirea cât și pe răcire, cu montaj vertical la pardoseală, conform planurilor desenate. Aparatele utilizate vor fi cu 4 țevi, fiind prevazute doua circuite pentru încălzire și pentru răcire. Preluarea condensului și legătura la coloanele de canalizare se face prin intermediu sifoanelor cu gardă hidraulică montate la ieșire din echipament și la legătura la coloană. Pentru comanda ventilo-convectoarelor, in fiecare încăpere, se va monta câte un termo-stat de cameră cu comutator principal pornit/oprit, comanda temperaturii ambientale, comutare încălzire/răcire, comutator alegere trepte 1- 5 de turație. Intervalul de fixare a temperaturilor este de 5 - 30°C. Alimentarea ventilo-convectoarelor se face prin intermediul unor electroventile cu 3 căi pe circuitul de încălzire/răcire, comandate de ventilo-convector. Închiderea alimentării cu agent termic de încălzire/răcire, în caz de intervenție la ventilo-convectore, se poate face cu ajutorul robinetelor cu obturator sferic montați atât pe tur cât și pe retur cât mai aproape de echipamente. Atât pe conducta de tur cât și pe retur, pe ambele tronsoane încălzire/răcire, în punctele cele mai înalte ale instalației se montează câte un ventil automat de aerisire.

Sala de expunere și sala de conferințe - ventilo-convectoare cu patru tuburi ce funcționează atât pe încălzirea cât și pe răcire, cu montaj orizontal în plafonul fals, conform planurilor desenate. Aparatele utilizate vor fi cu 4 țevi, fiind prevazute doua circuite pentru încălzire și pentru răcire. Preluarea condensului și legătura la coloanele de canalizare se face prin intermediu sifoanelor cu gardă hidraulică montate la ieșire din echipament și la legătura la coloană. Pentru comanda ventilo-convectoarelor, in fiecare încăpere, se va monta câte un termo-stat de cameră cu comutator principal pornit/oprit, comanda temperaturii ambientale, comutare încălzire/răcire, comutator alegere trepte 1- 5 de turație. Intervalul de fixare a temperaturilor este de 5 - 30°C.

Pentru grupurile sanitare precum și pentru casele de scara s-au prevazut radiatoare



Dimensiunile conductelor vor rezulta în urma calcului de dimensionare și echilibrare hidraulică. Soluția de distribuție aleasă și configurația geometrică a sistemului trebuie să asigure autocompensarea dilatărilor și acolo unde nu este posibil se vor prevedea compensatori axiali.

Energia termică (agentul termic de încălzire) este asigurată de centrala termică existentă.

Pentru o exploatare corespunzătoare a instalațiilor clădirii, pentru tratarea aerului se propune prevederea de centrale de tratare aer separate pentru spațiile cu destinații distincte, spațiile ce au condiții de realizat diferite și program de lucru diferit.

Pe refularea centralelor de tratare aer și pe aspirația ventilatoarelor se vor prevedea atenuatoare de zgomot.

În vederea asigurării condițiilor de microclimat din imobil, este necesară prevederea unor sisteme de ventilație-climatizare. Ca urmare a destinațiilor diferite a spațiilor din clădire, a condițiilor distincte de funcționare ce trebuie asigurate, și a faptului că activitățile desfășurate în acestea nu au unitate și coerență temporală, sistemul de ventilație climatizare se va trata individual pentru fiecare încăpere/zonă în parte.

Astfel s-a prevăzut o centrală de tratare aer pentru sala de expunere (P+E).

Centrala de tratare este prevăzută cu panouri și elemente pentru automatizare independente.

Pentru introducerea aerului tratat și aspirația aerului viciat s-au prevăzut guri specializate.

În spațiile de expoziție cu public, este necesară realizarea unui sistem complex de ventila-re-climatizare ce necesită îndeplinirea unor condiții corespunzătoare de microclimat.

În primul rând spațiul trebuie să fie curat și sănătos aceasta însemnând lipsa oricăror dăunători biologici, lipsa umidității ascensionale sau a infiltrațiilor de apă dar și o perfectă curățenie în expoziție. La fel de important este ca spațiile de expoziție să fie stabile din punct de vedere microclimatic, adică să nu avem oscilații mari de temperatură și umiditate, variația cu mai mult de 5% a umidității relative, favorizând degradarea exponatelor. La alegerea sistemului de ventilație trebuie avută în vedere aportul publicului vizitator, ce influențează și el microclimatul prin emisia de vapori de apă, de căldură și de carbon.

În spațiile pentru expoziție pe perioada de expunere vor fi respectate condițiile de temperatură și umiditate pentru obiectele expuse.

Sistemul de ventilație se va realiza în suprapresiune, astfel încât infiltrațiile de aer exterior să fie reduse la minim.

Prepararea aerului necesar sistemului de ventilație-climatizare în zonele de expoziție, se va realiza cu centrale de tratare a aerului pentru fiecare spațiu montate în spațiile tehnice, special amenajate în acest scop. Centrala de tratarea aerului va fi echipată cu recuperator de energie și registre de reglaj cu servomotor, baterie de încălzire, baterie de răcire. În centrala de tratare a aerului se va realiza prefiltrarea aerului atât pe circuitul de aer proaspăt cât și pe circuitul de aer recirculat, precum și un nivel de filtrare superioară ce va asigura mirosurilor, a poluanților urbani și a dăunătorilor biologici.

În cazul grupurilor sanitare, ventilația se realizează prin intermediul unei tubulaturi de ventilație ce va prelua aerul viciat din fiecare încăpere, prin intermediul unor ventilatoare de ex-haustare și va fi conduse în exterior.

Realizarea unui tiraj suficient se asigură prin montarea unor grile de transfer montate în pereți de structură ușoară dintre grupurile sanitare și holurile comune.

Tubulatura de evacuare a aerului viciat se vor monta aparent în gheană sau aparent lângă pereți/suspendat de tavan urmând a fi mascate și protejate mecanic. Susținerea acestora se va face de elementele de rezistență ale construcției. Coloanele de ventilație, se vor izola



cu cauciuc sintetic cu sistem celular compact, cu coeficient de conductivitate termică 0,036 m²K/W având grosimea de 19mm în interiorul clădirii și 22mm la exterior. În exteriorul clădirii izolația va fi protejată împotriva umezirii cu tablă zincată

Energia termica pentru incalzire si preparare acc se asigura de la centrala termica existenta prin doua racorduri Dn 100 prin intermediul unei butelii BEP de la care se vor racorda noile instalatii.

Pentru producerea agentului pentru racire s-a prevazut un chiller racit cu aer, montat in exterior pe planseul peste parter, cu capacitatea de 354 kw , care produce apa racita 7/12°C.

Pentru buna functionare a chillerului s-a adoptat o schema cu rezervor tampon si distribuitor colector, de la care s-au prevazut doua circuite independente , unul pentru ventilconvectoare si unul pentru CTA-uri.

Centrala pentru climatizarea Spatiului pentru documentare, datorita faptului ca trebuie sa functioneze toata perioada anului, inclusiv cu rece, a fost prevazuta cu baterie de racire cu detenta directa..

Grupul de condensare se va monta in exterior, pe plafonul parterului.

3. Descrierea, dupa caz, a lucrarilor de modernizare efectuate in spatiile consolidate / reabilitate / reparate

- Se prevede o instalatie de control acces.
- Se se completeaza imprejmuirea, se completeaza plantatia.

4. Consumuri de utilitati

Alimentare cu apa:

$Q_{zi\ med}$	=	4,560	m ³ /zi
$Q_{max.zi}$	=	5,928	m ³ /zi
$Q_{max.orar}$	=	1,186	m ³ /h

Canalizare:

$Q_{menajer\ max}$	=	6,421	l/s
$Q_{pluvial}$	=	10,987	l/s

Alimentare cu energie electrica:

$$P_i = 471\ kW,$$

$$P_c = 286\ kW,$$

$$U = 380\ V$$

Alimentare cu gaz:

$$Q_{max} = 460,18\ kw$$

$$Q_{med} = 231,19\ kw$$

$$Q_{an} = 494876 + 14874 = 509750\ kw$$

$$P_{ci\ gaze} = 35700\ KJ/Nm^3$$

$$B_{h\ max} = \frac{3600}{0,8 \times 35700} \times 460,18 = 58,03\ Nm^3/h$$



$$B_{h\text{ med}} = \frac{3600}{0,8 \times 35700} \times 231,19 = 29,15 \text{ Nm}^3/\text{h}$$

$$B_{\text{an}} = \frac{3600}{0,8 \times 35700} \times 509750 = 64279 \text{ Nm}^3/\text{an}$$

- b. Concluziile evaluarii impactului asupra mediului
- Nu este cazul deoarece nu se incadreaza in lista proiectelor supuse evaluarii impactului asupra mediului, cf. HG 445/2009.

IV. DURATA DE REALIZARE SI ETAPELE PRINCIPALE

- Durata de realizare a investitiei este estimata la 48 luni.
- Graficul de realizare a investitiei: se va consulta graficul de esalonare a investitiei si cheltuielilor, anexat.

V. COSTURILE ESTIMATIVE ALE INVESTITIEI

1. Valoarea totala cu detaliera pe structura devizului general
 - Se vor consulta devizul general si devizele epe obiect aferente celor doua variante de realizare, anexate.

VI. INDICATORI DE APRECIERE A EFICIENTEI ECONOMICE

- Analiza comparativa a costului realizarii lucrarilor de interventii fata de valoarea de inventar a constructiei

Valoarea de inventar la data de 31.12.2012:..... 3.248,219 mii lei

Valoarea investitiei: (fara TVA)..... 13.052,63 mii lei

VII. SURSELE DE FINANTARE A INVESTITIEI

- Investitia va fi finantata cu fonduri de la bugetul local

VIII. ESTIMARI PRIVIN DFORTA DE MUNCA OCUPATA PRIN REALIZAREA INVESTITIEI

1. Numarul de locuri de munca create in faza de executie: cca 40, pentru cca. 44 luni
2. Numarul de locuri de munca create in faza de operare: 0

IX. PRINCIPALII INDICATORI TEHNICO-ECONOMICI AI INVESTITIEI

1. Valoarea totala (INV), inclusiv TVA

Total : 15.480,66 mii lei

Din care constructii-montaj (C+M): 11.365,07 mii lei

2. Esalonarea investitiei (INV / C+M), fara TVA:

Anul I: 3.286,67 / 2.397,98 mii lei

Anul II: 2.701,22 / 2.378,18 mii lei

Anul III: 2.701,22 / 2.378,18 mii lei

Anul IV: 4.363,51 / 2.396,15 mii lei

3. Durata de realizare: 48 luni

4. Capacitati (in unitati fizice si valorice): nu este cazul.

5. Alti indicatori specifici domeniului de activitate in care este realizata investitia, dupa caz: nu este cazul.

X. AVIZE SI ACORDURI DE PRINCIPIU



- Certificat de Urbanism - nu s-a obtinut.
- Avize de principiu pentru asigurarea utilitatilor: utilitatile sunt deja asigurate, existand racorduri si bransamente functionale, nu s-au obtinut avize
- Acordul de mediu: nu s-a demarat procedura de obtinere prin depunerea notificarii catre APM
- Alte avize si acorduri: nu sunt.



Graphic Studio
Sef Proiect Nemes Karoly

Intocmit Arh. Radu Gidritza

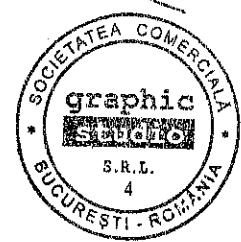

Obiectiv: „CONSOLIDARE, AMENAJARE SI REORGANIZARE CLADIRE MUZEU”
 Beneficiar: Muzeul National al Agriculturii, Str. Mafel Basarab nr.10, Slobozia, jud. Ialomita
 Proiectant: Graphic Studio S.R.L.
 Faza proiectare: Documentatie de Avizare a Lucrarilor de Interventie, cf. H.G. 28/2008

MNA

D.A.L.I.

ANEXA NR.5
DEVIZ GENERAL

Privind cheltuielile necesare realizarii obiectivului in var. minimala
 in mii lei/mii euro la cursul 4,4955 lei/euro din 18.05.2016

nr.crt.	Deniminarea capitolelor si subcapitelor de cheltuieli	VALOARE (FARA TVA)		tva	VALOARE (INCLUSIV tva)	
		mii lei	mii euro	mii lei	mii lei	mii euro
1.	2	3	4	5	6	7
	CAPITOLUL 1					
	Cheltuieli pentru obtinerea si amenajarea terenului					
1.1.	Obtinerea terenului	-	-	-	-	-
1.2.	Amenajarea terenului	-	-	-	-	-
1.3.	Amenajari pentru protectia mediului si aducerea in stare initiala	6,50	1,45	1,24	7,74	1,72
	TOTAL CAPITOL 1	6,50	1,45	1,24	7,74	1,72
	CAPITOLUL 2					
	Cheltuieli pentru asigurarea utilitatilor necesare obiectivului					
2.1.	Cheltuieli pentru asigurarea utilitatilor necesare obiectivului	189,71	42,20	36,04	225,76	50,22
	TOTAL CAPITOL 2	189,71	42,20	36,04	225,76	50,22
	CAPITOLUL 3					
	Cheltuieli pentru proiectare si asistenta tehnica					
3.1.	Studii de teren	-	-	-	-	-
3.2.	Taxe pentru obtinerea de avize, acorduri si autorizatii	96,99	21,58	-	96,99	21,58
3.3.	Proiectare si inginerie	312,30	69,47	59,34	371,64	82,67
3.4.	Organizarea procedurilor de achizitie	8,00	1,78	1,52	9,52	2,12
3.5.	Consultanta	78,08	17,37	14,83	92,91	20,67
3.6.	Asistenta tehnica	78,08	17,37	14,83	92,91	20,67
	TOTAL CAPITOL 3	573,44	127,56	90,53	663,97	147,70
	CAPITOLUL 4					
	Cheltuieli pentru investia de baza					
4.1.	Constructii si instalatii	8.887,90	1.977,07	1.688,70	10.576,60	2.352,71
4.2.	Montaje utilaje tehnologice	17,40	3,87	3,31	20,71	4,61
4.3.	Utilaje, echipamente tehnologice si functionale cu montaj	1.341,55	298,42	254,89	1.596,44	355,12
4.4.	Utilaje fara montaj si echipamente de transport	-	-	-	-	-
4.5.	Dotari	163,20	36,30	31,01	194,21	43,20
4.6.	Active necorporale	-	-	-	-	-
	TOTAL CAPITOL 4	10.410,05	2.315,66	1.977,91	12.387,96	2.755,64
	CAPITOLUL 5					
	Alte cheltuieli					
5.1.	Organizare de santier	-	-	-	-	-
5.1.1.	Lucrari de constructii	208,20	46,31	39,56	247,76	55,11
5.1.2.	Cheltuieli conexe organizare	4,16	0,93	0,79	4,96	1,10
5.2.	Comisioane, cote, taxe, costul creditului	164,04	36,49	-	164,04	36,49
5.3.	Cheltuieli diverse si neprevazute	911,35	202,72	173,16	1.084,51	241,24
	TOTAL CAPITOL 5	1.287,76	286,45	213,51	1.501,26	333,95
	CAPITOLUL 6					
	Cheltuieli pentru probe tehnologice si teste si predare la beneficiar					
6.1.	Pregatirea personalului de exploatare	8,00	1,78	1,52	9,52	2,12
6.2.	Probe tehnologice si teste	-	-	-	-	-
	TOTAL CAPITOL 6	8,00	1,78	1,52	9,52	2,12
	TOTAL GENERAL	12.475,46	2.775,10	2.320,74	14.796,20	3.291,34
	Din care C + M	9.113,50	2.027,25	1.731,57	10.845,07	2.412,43

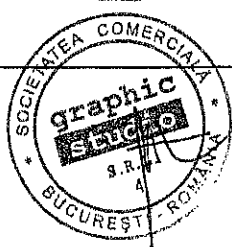



HOTĂRÂRE

privind modificarea Hotărârii Consiliului Județean Ialomița nr. 67/20.10.2016 privind desemnarea reprezentanților Consiliului Județean Ialomița în Consiliul de administrație al Muzeului Național al Agriculturii

Consiliul Județean Ialomița,
Având în vedere:

- Expunerea de motive nr. 2454 din 02.03.2017 a Președintelui Consiliului Județean Ialomița,

Examinând:

- Hotărârea Consiliului Județean Ialomița nr. 67 din 20.10.2016 privind desemnarea reprezentanților Consiliului Județean Ialomița în Consiliul de administrație al Muzeului Național al Agriculturii;

- Hotărârea nr. 7 din 16.02.2017 a Consiliului Județean Ialomița privind încetarea de drept, înainte de expirarea duratei normale, a mandatului de consilier județean al domnului Gore Mihai;

- Raportul nr. 2456 din 02.03.2017 al Direcției Coordonare Organizare;

- Raportul nr. 2743 din 09.03.2017 al Comisiei pentru învățământ, cultură, culte, tineret, colaborarea cu societatea civilă și relații externe;

- Procesul verbal nr. _____ din 10.03.2017 al Comisiei de validare,

În conformitate cu:

- prevederile Hotărârii de Guvern nr. 551/2016 privind acordarea titlaturii de muzeu de importanță națională Muzeului Agriculturii Slobozia, precum și pentru aprobarea schimbării denumirii acestuia;

- prevederile art. 27 din Legea muzeelor și a colecțiilor publice nr. 311/2003, republicată;

- prevederile art.91 alin.(5) lit.a) pct.4 din Legea administrației publice locale nr.215/2001, republicată, cu modificările și completările ulterioare,

În temeiul art. 97 alin. (1) din Legea administrației publice locale nr.215/2001, republicată, cu modificările și completările ulterioare,

HOTĂRĂȘTE:

Art.I Hotărârea Consiliului Județean Ialomița nr. 67 din 20.10.2016 privind desemnarea reprezentanților Consiliului Județean Ialomița în Consiliul de administrație al Muzeului Național al Agriculturii, se modifică după cum urmează :

1. *Articolul 1 se modifică în sensul că domnul Gore Mihai se înlocuiește cu dna. CONDRUȚ ILEANA.*

Art.II *Prin grija Direcției Coordonare Organizare, prezenta hotărâre se comunică, spre ducere la îndeplinire, persoanei nominalizată la art.I și, spre știință, Muzeului Național al Agriculturii, urmând a fi publicată pe site-ul Consiliului Județean Ialomița.*

PREȘEDINTE,

VICTOR MORARU

**Contrasemnează,
Secretarul Județului Ialomița
Adrian Robert IONESCU**

*Nr.40
Adoptată la Slobozia
Astăzi 10.03.2017*

*Rd./Oc.
DIG
2ex*



HOTĂRÂRE

privind modificarea Hotărârii Consiliului Județean Ialomița nr. 32/10.08.2016 de desemnare a reprezentanților Consiliului Județean Ialomița în Consiliul de administrație al Liceului Tehnologic Special "Ion Teodorescu" Slobozia pentru anul școlar 2016 – 2017, cu completările ulterioare

Consiliul Județean Ialomița,

Având în vedere:

- Expunerea de motive nr. 2453 din 02.03.2017 a Președintelui Consiliului Județean Ialomița,

Examinând:

- Hotărârea nr. 7 din 16.02.2017 a Consiliului Județean Ialomița privind încetarea de drept, înainte de expirarea duratei normale, a mandatului de consilier județean al domnului Gore Mihai;

- Adresa nr. 470 din 20.02.2017 a Liceului Tehnologic Special "Ion Teodorescu" Slobozia;

- Raportul nr. 2455 din 02.03.2017 al Direcției Coordonare Organizare;

- Raportul nr. 2744 din 09.03.2017 al Comisiei pentru învățământ, cultură, culte, tineret, colaborarea cu societatea civilă și relații externe;

- Raportul nr. 2728 din 09.03.2017 al Comisiei pentru muncă, sănătate, asistență socială și familie;

- Procesul verbal nr. _____ din 10.03.2017 al Comisiei de validare,

În conformitate cu:

- prevederile Hotărârii Consiliului Județean Ialomița nr. 17 din 27.01.2016 privind organizarea rețelei școlare a unităților de învățământ special din județul Ialomița pentru anul școlar 2016- 2017;

- prevederile art. 91 alin.(1) lit. d) și alin. (5) lit. a) pct. 1 din Legea administrației publice locale nr. 215/2001, republicată, cu modificările și completările ulterioare;

- prevederile art. 96 alin. (2[^]1) lit. c) din Legea educației naționale nr. 1/2011, cu modificările și completările ulterioare;

- prevederile Ordinului ministrului educației, cercetării, tineretului și sportului nr. 5573/2011 pentru aprobarea Regulamentului de organizare și funcționare a învățământului special și special integrat;

- prevederile art. 4 alin. (2) lit. c) din Anexa la Ordinul ministrului educației naționale nr. 4.619/2014 pentru aprobarea Metodologiei-cadru de organizare și funcționare a consiliului de administrație din unitățile de învățământ preuniversitar, cu modificările și completările ulterioare,

În temeiul art. 97 alin. (1) din Legea administrației publice locale nr.215/2001, republicată, cu modificările și completările ulterioare,

HOTĂRĂȘTE:

Art.I Hotărârea Consiliului Județean Ialomița nr. 32 din 10.08.2016 privind desemnarea reprezentanților Consiliului Județean Ialomița în Consiliul de administrație al Liceului Tehnologic Special "Ion Teodorescu" Slobozia, pentru anul școlar 2016 – 2017, cu completările ulterioare, se modifică după cum urmează :

1. Articolul 1 se modifică în sensul că domnul Gore Mihai se înlocuiește cu dna./dl. PREPELIȚĂ CONSTANTIN.

Art.II Prin grija Direcției Coordonare Organizare, prezenta hotărâre se comunică, spre ducere la îndeplinire, persoanei nominalizată la art.I și, spre știință, Liceului Tehnologic Special "Ion Teodorescu" Slobozia, urmând a fi publicată pe site-ul Consiliului Județean Ialomița.

PREȘEDINTE,

VICTOR MORARU

**Contrasemnează,
Secretarul Județului Ialomița
Adrian Robert IONESCU**



HOTĂRÂRE

privind solicitarea adresată Guvernului României pentru trecerea unor imobile proprietate publică a statului și din administrarea Ministerului Dezvoltării Regionale, Administrației Publice și Fondurilor Europene în proprietatea publică a Județului Ialomița

Consiliul Județean Ialomița,

Având în vedere:

- Expunerea de motive nr.2645 din 07.03.2017 a Președintelui Consiliului Județean Ialomița,

Examinând:

- Hotărârea nr. 27 din 16.02.2017 a Consiliului Județean Ialomița privind solicitarea adresată Guvernului României pentru trecerea unor imobile proprietate publică a statului și din administrarea Ministerului Dezvoltării Regionale, Administrației Publice și Fondurilor Europene în proprietatea publică a Județului Ialomița și în administrarea Consiliului Județean Ialomița ;

- Raportul nr. 2646 din 07.03.2017 al Direcției Achiziții și Patrimoniu;

- Raportul nr.2737 din 09.03.2017 al Comisiei economico – financiare și agricultură;

- Raportul nr. 2752 din 09.03.2017 al Comisiei pentru urbanism, amenajarea teritoriului, dezvoltare regională, protecția mediului și turism;

- Raportul nr. 2717 din 09.03.2017 al Comisiei juridică, de disciplină, drepturi, obligații și incompatibilități;

- Hotărârea Guvernului nr. 1132/2011 privind modificarea anexei nr. 11 la Hotărârea Guvernului nr. 1.705/2006 pentru aprobarea inventarului centralizat al bunurilor din domeniul public al statului și transmiterea unor imobile proprietate publică a statului din administrarea Ministerului Justiției - Administrația Națională a Penitenciarelor - Penitenciarul Slobozia în administrarea Ministerului Dezvoltării Regionale și Turismului, modificată prin Hotărârea Guvernului nr. 1041/2012;

- Hotărârea Guvernului nr. 958/2016 privind modificarea și completarea anexei nr. 10 la Hotărârea Guvernului nr. 1.705/2006 pentru aprobarea inventarului centralizat al bunurilor din domeniul public al statului și pentru stabilirea titularului dreptului de administrare a unor imobile,

În conformitate cu:

- prevederile art.91 alin.(1) lit.c) din Legea administrației publice locale nr.215/2001, republicată, cu modificările și completările ulterioare;

- prevederile art. 9 alin.(1) din Legea nr. 213/1998 privind bunurile proprietate publică, cu modificările și completările ulterioare;
 - prevederile Cărții a III-a, Titlul VI din Codul civil;
 - prevederile art. 88 din Regulamentul de organizare și funcționare a Consiliului Județean Ialomița, aprobat prin hotărârea nr. 3 din 19.01.2017,
- În temeiul art.97 alin.(1) din Legea administrației publice locale nr.215/2001, republicată, cu modificările și completările ulterioare,

HOTĂRĂȘTE:

Art.1(1) Se solicită Guvernului României trecerea unor imobile proprietate publică a statului și din administrarea Ministerului Dezvoltării Regionale, Administrației Publice și Fondurilor Europene în proprietatea publică a Județului Ialomița, în scopul reintroducerii în circuitul economic și social a fostului Aeroport Militar Alexeni, prin implementarea unui proiect de refacere, modernizare și viabilizare a acestui obiectiv.

(2) Datele de identificare a imobilelor sunt prezentate în anexa care face parte integrantă din prezenta hotărâre.

Art.2 Se împuternicește domnul VICTOR MORARU, Președintele Consiliului Județean Ialomița, să întreprindă demersurile și să semneze toate documentele necesare în vederea preluării în proprietatea județului Ialomița a imobilelor prevăzute la art. 1).

Art.3 Cu data intrării în vigoare a prezentei hotărâri, se abrogă Hotărârea Consiliului Județean Ialomița nr. 27 din 16.02.2017.

Art.4 Prezenta hotărâre devine obligatorie și produce efecte de la data aducerii la cunoștință publică.

Art.5 Prin grija Direcției Coordonare Organizare, prezenta hotărâre va fi comunicată spre ducere la îndeplinire direcțiilor implicate din aparatul de specialitate al Consiliului Județean Ialomița și, spre știință, Guvernului României - Secretariatul General al Guvernului și Ministerului Dezvoltării Regionale, Administrației Publice și Fondurilor Europene, urmând a fi publicată pe site-ul Consiliului Județean Ialomița.

PREȘEDINTE,

VICTOR MORARU

**Contrasemnează,
Secretarul Județului Ialomița
Adrian Robert IONESCU**

DATELE DE IDENTIFICARE
a imobilelor proprietate publică a statului aflate în administrarea Ministerului
Dezvoltării Regionale, Administrației Publice
și Fondurilor Europene care se transmit în proprietatea publică a Județului Ialomița

Nr. M.F.	Cod de clasificare	Locul unde este situat imobilul	Valoarea de inventar (in lei)	Denumirea	Persoana juridică de la care se transmite imobilul	Persoana juridică la care se transmite imobilul	Descrierea tehnică
103673	8.20.01	Țara România, Județul Ialomița, comuna Alexeni	46.058.040,00	Teren agricol extravilan, tarla 29, parcela N147 - Alexeni	Din domeniul public al statului și administrarea Ministerului Dezvoltării Regionale, Administrației Publice și Fondurilor Europene (CUI 26369185)	În domeniul public al Județului Ialomița - Consiliul Județean Ialomița (CUI 4231776)	Suprafață teren - 208,88 ha, CF nr. 20.214/2011 UAT Alexeni, nr. cadastral: 251
154184	8.20.03	Țara România, Județul Ialomița, comuna Alexeni	3.415.545,00	Teren construcții intravilan imobil 669 C1-C26 - Alexeni	Din domeniul public al statului și administrarea Ministerului Dezvoltării Regionale, Administrației Publice și Fondurilor Europene (CUI 26369185)	În domeniul public al Județului Ialomița - Consiliul Județean Ialomița (CUI 4231776)	Suprafață teren- 15,49ha, suprafață construită - 10.106,60 mp, CF nr. 20.212/2011 UAT Alexeni, nr. cadastral: 250
154186	8.20.15	Țara România, Județul Ialomița, comuna Alexeni	595.300,00	Clădire corp Administrativ C16	Din domeniul public al statului și administrarea Ministerului Dezvoltării Regionale, Administrației Publice și Fondurilor Europene (CUI 26369185)	În domeniul public al Județului Ialomița - Consiliul Județean Ialomița (CUI 4231776)	Suprafață construită - 391,61 mp, Regim de înălțime: P+1 CF nr. 20.212/2011 UAT Alexeni, nr. cadastral: 250
154187	8.28.11	Țara România, Județul Ialomița, comuna Alexeni	1.347.500,00	Clădire Sală mese C10	Din domeniul public al statului și administrarea Ministerului Dezvoltării Regionale, Administrației Publice și Fondurilor Europene (CUI 26369185)	În domeniul public al Județului Ialomița - Consiliul Județean Ialomița (CUI 4231776)	Suprafață construită - 1.181,93 mp, Regim de înălțime: S+P +M CF nr. 20.212/2011 UAT Alexeni, nr. cadastral: 250
154188	8.20.14	Țara România, Județul Ialomița, comuna Alexeni	270.400,00	Clădire Depozit alimente C9	Din domeniul public al statului și administrarea Ministerului Dezvoltării	În domeniul public al Județului Ialomița - Consiliul Județean	Suprafață construită - 392,3 mp, Regim de înălțime: S+P +M

					Regionale, Administrației Publice și Fondurilor Europene (CUI 26369185)	Ialomița (CUI 4231776)	CF nr. 20.212/2011 UAT Alexeni, nr. cadastral: 250
154189	8.20.15	Țara România, Județul Ialomița, comuna Alexeni	465.400,00	Clădire Popotă cadre C13	Din domeniul public al statului și administrarea Ministerului Dezvoltării Regionale, Administrației Publice și Fondurilor Europene (CUI 26369185)	În domeniul public al Județului Ialomița - Consiliul Județean Ialomița (CUI 4231776)	Suprafață construită - 612,38 mp, Regim de înălțime: P+M CF nr. 20.212/2011 UAT Alexeni, nr. cadastral: 250
154190	8.28.12	Țara România, Județul Ialomița, comuna Alexeni	527.400,00	Clădire Dormitor C14	Din domeniul public al statului și administrarea Ministerului Dezvoltării Regionale, Administrației Publice și Fondurilor Europene (CUI 26369185)	În domeniul public al Județului Ialomița - Consiliul Județean Ialomița (CUI 4231776)	Suprafață construită - 1.657,59 mp, Regim de înălțime: P CF nr. 20.212/2011 UAT Alexeni, nr. cadastral: 250
154191	8.28.12	Țara România, Județul Ialomița, comuna Alexeni	525.900,00	Clădire Dormitor C15	Din domeniul public al statului și administrarea Ministerului Dezvoltării Regionale, Administrației Publice și Fondurilor Europene (CUI 26369185)	În domeniul public al Județului Ialomița - Consiliul Județean Ialomița (CUI 4231776)	Suprafață construită - 1.653,05 mp, Regim de înălțime: P CF nr. 20.212/2011 UAT Alexeni, nr. cadastral: 250
154192	8.20.09	Țara România, Județul Ialomița, comuna Alexeni	368.400,00	Clădire Hangar C24	Din domeniul public al statului și administrarea Ministerului Dezvoltării Regionale, Administrației Publice și Fondurilor Europene (CUI 26369185)	În domeniul public al Județului Ialomița - Consiliul Județean Ialomița (CUI 4231776)	Suprafață construită - 1.603,42 mp, Regim de înălțime: P CF nr. 20.214/2011 UAT Alexeni, nr. cadastral: 251
154193	8.20.12	Țara România, Județul Ialomița, comuna Alexeni	99.500,00	Clădire Corp gardă 1 C2	Din domeniul public al statului și administrarea Ministerului Dezvoltării Regionale, Administrației Publice și Fondurilor Europene (CUI 26369185)	În domeniul public al Județului Ialomița - Consiliul Județean Ialomița (CUI 4231776)	Suprafață construită - 312,86 mp, Regim de înălțime: P CF nr. 20.212/2011 UAT Alexeni, nr. cadastral: 250
154194	8.20.12	Țara România, Județul Ialomița, comuna Alexeni	26.300,00	Clădire Post control C1 (corp gardă 2)	Din domeniul public al statului și administrarea Ministerului Dezvoltării Regionale, Administrației Publice și Fondurilor Europene (CUI 26369185)	În domeniul public al Județului Ialomița - Consiliul Județean Ialomița (CUI 4231776)	Suprafață construită - 55,19 mp, Regim de înălțime: P CF nr. 20.212/2011 UAT Alexeni, nr. cadastral:

					Europene (CUI 26369185)		250
154195	8.20.14	Țara România, Județul Ialomița, comuna Alexeni	393.800,00	Clădire Depozit materiale tehnice C28	Din domeniul public al statului și administrarea Ministerului Dezvoltării Regionale, Administrației Publice și Fondurilor Europene (CUI 26369185)	În domeniul public al Județului Ialomița - Consiliul Județean Ialomița (CUI 4231776)	Suprafață construită - 571,26 mp, Regim de înălțime: S+P +1 CF nr. 20.214/2011 UAT Alexeni, nr. cadastral: 251
154196	8.25.07	Țara România, Județul Ialomița, comuna Alexeni	226.500,00	Clădire Infirmerie C18	Din domeniul public al statului și administrarea Ministerului Dezvoltării Regionale, Administrației Publice și Fondurilor Europene (CUI 26369185)	În domeniul public al Județului Ialomița - Consiliul Județean Ialomița (CUI 4231776)	Suprafață construită - 711,87 mp, Regim de înălțime: P CF nr. 20.212/2011 UAT Alexeni, nr. cadastral: 250
154197	8.28.13	Țara România, Județul Ialomița, comuna Alexeni	125.800,00	Clădire Simulator zbor C24 (uzină electrică)	Din domeniul public al statului și administrarea Ministerului Dezvoltării Regionale, Administrației Publice și Fondurilor Europene (CUI 26369185)	În domeniul public al Județului Ialomița - Consiliul Județean Ialomița (CUI 4231776)	Suprafață construită - 330,91 mp, Regim de înălțime: P CF nr. 20.212/2011 UAT Alexeni, nr. cadastral: 250
154198	8.28.12	Țara România, Județul Ialomița, comuna Alexeni	126.300,00	Clădire Baie - spălătorie C19	Din domeniul public al statului și administrarea Ministerului Dezvoltării Regionale, Administrației Publice și Fondurilor Europene (CUI 26369185)	În domeniul public al Județului Ialomița - Consiliul Județean Ialomița (CUI 4231776)	Suprafață construită - 332,41 mp, Regim de înălțime: P CF nr. 20.212/2011 UAT Alexeni, nr. cadastral: 250
154199	8.28.08	Țara România, Județul Ialomița, comuna Alexeni	67.100,00	Construcție Garaj auto C5	Din domeniul public al statului și administrarea Ministerului Dezvoltării Regionale, Administrației Publice și Fondurilor Europene (CUI 26369185)	În domeniul public al Județului Ialomița - Consiliul Județean Ialomița (CUI 4231776)	Suprafață construită - 690,52 mp, Regim de înălțime: P CF nr. 20.212/2011 UAT Alexeni, nr. cadastral: 250
154200	8.25.06	Țara România, Județul Ialomița, comuna Alexeni	248.600,00	Bloc școală C17	Din domeniul public al statului și administrarea Ministerului Dezvoltării Regionale, Administrației Publice și Fondurilor Europene (CUI 26369185)	În domeniul public al Județului Ialomița - Consiliul Județean Ialomița (CUI 4231776)	Suprafață construită - 327,15 mp, Regim de înălțime: P+1 CF nr. 20.212/2011 UAT Alexeni, nr. cadastral: 250
154201	8.20.09	Țara România,	557.800,00	Hangar 2 C22	Din domeniul public al	În domeniul public al	Suprafață construită -

		Județul Ialomița, comuna Alexeni			statului și administrarea Ministerului Dezvoltării Regionale, Administrației Publice și Fondurilor Europene (CUI 26369185)	Județului Ialomița - Consiliul Județean Ialomița (CUI 4231776)	970,97 mp, Regim de înălțime: P CF nr. 20.214/2011 UAT Alexeni, nr. cadastral: 251
154202	8.28.13	Țara România, Județul Ialomița, comuna Alexeni	17.100,00	Clădire drenajori C21 (uzină electrică)	Din domeniul public al statului și administrarea Ministerului Dezvoltării Regionale, Administrației Publice și Fondurilor Europene (CUI 26369185)	În domeniul public al Județului Ialomița - Consiliul Județean Ialomița (CUI 4231776)	Suprafață construită - 276,93 mp, Regim de înălțime: P CF nr. 20.212/2011 UAT Alexeni, nr. cadastral: 250
154203	8.20.03	Țara România, Județul Ialomița, comuna Alexeni	1.438.300,00	Drum betonat	Din domeniul public al statului și administrarea Ministerului Dezvoltării Regionale, Administrației Publice și Fondurilor Europene (CUI 26369185)	În domeniul public al Județului Ialomița - Consiliul Județean Ialomița (CUI 4231776)	Suprafața = 15.500 mp pe terenul cu nr. cadastral 250, înscris în CF nr. 20.212/2011 UAT Alexeni
154204	8.20.01	Țara România, Județul Ialomița, comuna Alexeni	17.498.400,00	Pistă betonată (inclusiv căi rulare), pistă naturală	Din domeniul public al statului și administrarea Ministerului Dezvoltării Regionale, Administrației Publice și Fondurilor Europene (CUI 26369185)	În domeniul public al Județului Ialomița - Consiliul Județean Ialomița (CUI 4231776)	Suprafața = 105.600 mp pe terenul cu nr. cadastral 251, înscris în CF nr. 20.214/2011
155934	8.20.14	Țara România, Județul Ialomița, comuna Alexeni	412.136,55	Teren cu construcții, extravilan C1, tarlaua 32, parcela Cc153 - Alexeni	Din domeniul public al statului și administrarea Ministerului Dezvoltării Regionale, Administrației Publice și Fondurilor Europene (CUI 26369185)	În domeniul public al Județului Ialomița - Consiliul Județean Ialomița (CUI 4231776)	Suprafață teren = 1,87 ha, Suprafață construită - 378,44 mp, CF nr. 20.213/2011 UAT Alexeni, nr. cadastral: 247
155935	8.20.01	Țara România, Județul Ialomița, comuna Alexeni	25.853.206,05	Teren cu construcții, extravilan C1-C2, tarlaua 29, parcela N 147 - Alexeni	Din domeniul public al statului și administrarea Ministerului Dezvoltării Regionale, Administrației Publice și Fondurilor Europene (CUI 26369185)	În domeniul public al Județului Ialomița - Consiliul Județean Ialomița (CUI 4231776)	Suprafață teren - 117,25 ha, Suprafață construită - 10.381,68 mp, CF nr. 20.214/2011 UAT Alexeni, nr. cadastral: 251
155936	8.20.14	Țara România, Județul Ialomița, comuna Alexeni	932.825,25	Teren cu construcții, extravilan C1-C2, tarlaua 40/1, parcela N 182 - Alexeni	Din domeniul public al statului și administrarea Ministerului Dezvoltării	În domeniul public al Județului Ialomița - Consiliul Județean	Suprafață teren - 4,23 ha, Suprafață construită - 181,80 mp,

					Regionale, Administrației Publice și Fondurilor Europene (CUI 26369185)	Talomița (CUI 4231776)	CF nr. 20.211/2011 UAF Alexeni, nr. cadastral: 248
--	--	--	--	--	--	---------------------------	---

DATELE DE IDENTIFICARE

a imobilelor proprietate publică a statului aflate în administrarea Ministerului
Dezvoltării Regionale, Administrației Publice
și Fondurilor Europene care se transmit în proprietatea publică a Județului Ialomița

Nr. M.F.	Cod de clasificare	Locul unde este situat imobilul	Valoarea de inventar (in lei)	Denumirea	Persoana juridică de la care se transmite imobilul	Persoana juridică la care se transmite imobilul	Descrierea tehnică
	8.20.14	Țara România, Județul Ialomița, comuna Alexeni	60.400,00	Ateliere + magazii (C23)	Din domeniul public al statului și administrarea Ministerului Dezvoltării Regionale, Administrației Publice și Fondurilor Europene (CUI 26369185)	În domeniul public al Județului Ialomița - Consiliul Județean Ialomița (CUI 4231776)	Suprafață construită- 195,21 mp Regim de înălțime: P CF. nr. 20.214/2011 UAT Alexeni nr. cadastral: 251
	8.27.07	Țara România, Județul Ialomița, comuna Alexeni	4.100,00	Baracă grajd, an 1982 (C37)	Din domeniul public al statului și administrarea Ministerului Dezvoltării Regionale, Administrației Publice și Fondurilor Europene (CUI 26369185)	În domeniul public al Județului Ialomița - Consiliul Județean Ialomița (CUI 4231776)	Suprafață construită- 101,84 mp Regim de înălțime: P CF. nr. 20.214/2011 UAT Alexeni nr. cadastral: 251
	8.20.14	Țara România, Județul Ialomița, comuna Alexeni	18.000,00	Baracă magazie, an 1980 (C35)	Din domeniul public al statului și administrarea Ministerului Dezvoltării Regionale, Administrației Publice și Fondurilor Europene (CUI 26369185)	În domeniul public al Județului Ialomița - Consiliul Județean Ialomița (CUI 4231776)	Suprafață construită- 453,35 mp Regim de înălțime: P CF. nr. 20.214/2011 UAT Alexeni nr. cadastral: 251
	8.20.14	Țara România, Județul Ialomița, comuna Alexeni	13.200,00	Baracă metalică P, an 1980 (C22)	Din domeniul public al statului și administrarea Ministerului Dezvoltării Regionale, Administrației Publice și Fondurilor Europene (CUI 26369185)	În domeniul public al Județului Ialomița - Consiliul Județean Ialomița (CUI 4231776)	Suprafață construită- 331,88 mp Regim de înălțime: P CF. nr. 20.212/2011 UAT Alexeni nr. cadastral: 250
	8.20.14	Țara România, Județul Ialomița, comuna Alexeni	1.200,00	Cămară (C32)	Din domeniul public al statului și administrarea Ministerului Dezvoltării Regionale,	În domeniul public al Județului Ialomița - Consiliul Județean Ialomița	Suprafață construită- 331,88 mp Regim de înălțime: P CF. nr. 20.214/2011

					Administrației Publice și Fondurilor Europene (CUI 26369185)	(CUI 4231776)	UAT Alexeni nr. cadastral: 251
8.28.13	Țara România, Județul Ialomița, comuna Alexeni	7.500,00	Casă pompe (C17)	Din domeniul public al statului și administrarea Ministerului Dezvoltării Regionale, Administrației Publice și Fondurilor Europene (CUI 26369185)	În domeniul public al Județului Ialomița - Consiliul Județean Ialomița (CUI 4231776)	Suprafață construită- 36,94 mp Regim de înălțime: P CF. nr. 20.214/2011 UAT Alexeni nr. cadastral: 251	
8.28.13	Țara România, Județul Ialomița, comuna Alexeni	11.400,00	Casă pompe (C18)	Din domeniul public al statului și administrarea Ministerului Dezvoltării Regionale, Administrației Publice și Fondurilor Europene (CUI 26369185)	În domeniul public al Județului Ialomița - Consiliul Județean Ialomița (CUI 4231776)	Suprafață construită- 24,11 mp Regim de înălțime: P CF. nr. 20.214/2011 UAT Alexeni nr. cadastral: 251	
8.28.13	Țara România, Județul Ialomița, comuna Alexeni	3.200,00	Casă vane, an 1985(C12)	Din domeniul public al statului și administrarea Ministerului Dezvoltării Regionale, Administrației Publice și Fondurilor Europene (CUI 26369185)	În domeniul public al Județului Ialomița - Consiliul Județean Ialomița (CUI 4231776)	Suprafață construită- 12,77 mp Regim de înălțime: P CF. nr. 20.212/2011 UAT Alexeni nr. cadastral: 250	
8.20.15	Țara România, Județul Ialomița, comuna Alexeni	32.100,00	Cășărie (C41)	Din domeniul public al statului și administrarea Ministerului Dezvoltării Regionale, Administrației Publice și Fondurilor Europene (CUI 26369185)	În domeniul public al Județului Ialomița - Consiliul Județean Ialomița (CUI 4231776)	Suprafață construită- 100,87 mp Regim de înălțime: P CF. nr. 20.214/2011 UAT Alexeni nr. cadastral: 251	
8.28.12	Țara România, Județul Ialomița, comuna Alexeni	15.300,00	Cazare îngrijitori (C 29)	Din domeniul public al statului și administrarea Ministerului Dezvoltării Regionale, Administrației Publice și Fondurilor Europene (CUI 26369185)	În domeniul public al Județului Ialomița - Consiliul Județean Ialomița (CUI 4231776)	Suprafață construită- 123,65 mp Regim de înălțime: P CF. nr. 20.214/2011 UAT Alexeni nr. cadastral: 251	
8.28.13	Țara România, Județul Ialomița, comuna Alexeni	11.500,00	Centrală termică (C 20)	Din domeniul public al statului și administrarea Ministerului Dezvoltării Regionale, Administrației Publice și Fondurilor Europene (CUI 26369185)	În domeniul public al Județului Ialomița - Consiliul Județean Ialomița (CUI 4231776)	Suprafață construită- 185,57 mp Regim de înălțime: P CF. nr. 20.212/2011 UAT Alexeni nr. cadastral: 250	

8.20.14	Țara România, Județul Ialomița, comuna Alexeni	4.800,00	Chioșc (C14)	Din domeniul public al statului și administrarea Ministerului Dezvoltării Regionale, Administrației Publice și Fondurilor Europene (CUI 26369185)	În domeniul public al Județului Ialomița - Consiliul Județean Ialomița (CUI 4231776)	Suprafață construită- 15,60 mp Regim de înălțime: P CF. nr. 20.214/2011 UAT Alexeni nr. cadastral: 251
8.20.15	Țara România, Județul Ialomița, comuna Alexeni	5.200,00	Clădire (C13)	Din domeniul public al statului și administrarea Ministerului Dezvoltării Regionale, Administrației Publice și Fondurilor Europene (CUI 26369185)	În domeniul public al Județului Ialomița - Consiliul Județean Ialomița (CUI 4231776)	Suprafață construită- 16,65 mp Regim de înălțime: P CF. nr. 20.214/2011 UAT Alexeni nr. cadastral: 251
8.20.15	Țara România, Județul Ialomița, comuna Alexeni	3.800,00	Clădire (C51)	Din domeniul public al statului și administrarea Ministerului Dezvoltării Regionale, Administrației Publice și Fondurilor Europene (CUI 26369185)	În domeniul public al Județului Ialomița - Consiliul Județean Ialomița (CUI 4231776)	Suprafață construită- 60,82 mp Regim de înălțime: P CF. nr. 20.214/2011 UAT Alexeni nr. cadastral: 251
8.27.07	Țara România, Județul Ialomița, comuna Alexeni	10.600,00	Coteț porci, an 1983 (C40)	Din domeniul public al statului și administrarea Ministerului Dezvoltării Regionale, Administrației Publice și Fondurilor Europene (CUI 26369185)	În domeniul public al Județului Ialomița - Consiliul Județean Ialomița (CUI 4231776)	Suprafață construită- 133,77 mp Regim de înălțime: P CF. nr. 20.214/2011 UAT Alexeni nr. cadastral: 251
8.25.05	Țara România, Județul Ialomița, comuna Alexeni	1.000,00	Crematoriu gunoi, an 1952 (C8)	Din domeniul public al statului și administrarea Ministerului Dezvoltării Regionale, Administrației Publice și Fondurilor Europene (CUI 26369185)	În domeniul public al Județului Ialomița - Consiliul Județean Ialomița (CUI 4231776)	Suprafață construită- 8,23 mp Regim de înălțime: P CF. nr. 20.212/2011 UAT Alexeni nr. cadastral: 250
8.28.13	Țara România, Județul Ialomița, comuna Alexeni	5.300,00	Decantor (C28/1)	Din domeniul public al statului și administrarea Ministerului Dezvoltării Regionale, Administrației Publice și Fondurilor Europene (CUI 26369185)	În domeniul public al Județului Ialomița - Consiliul Județean Ialomița (CUI 4231776)	Suprafață construită- 17,13 mp Regim de înălțime: P CF. nr. 20.214/2011 UAT Alexeni nr. cadastral: 251
8.20.14	Țara România, Județul Ialomița, comuna	3.500,00	Depozit (C16)	Din domeniul public al statului și administrarea Ministerului	În domeniul public al Județului Ialomița - Consiliul	Suprafață construită- 56,53 mp Regim de înălțime: P

		Alexeni			Dezvoltării Regionale, Administrației Publice și Fondurilor Europene (CUI 26369185)	Județean Ialomița (CUI 4231776)	CF. nr. 20.214/2011 UAT Alexeni nr. cadastral: 251
8.20.14		Țara România, Județul Ialomița, comuna Alexeni	4.900,00	Depozit (C50)	Din domeniul public al statului și administrarea Ministerului Dezvoltării Regionale, Administrației Publice și Fondurilor Europene (CUI 26369185)	În domeniul public al Județului Ialomița - Consiliul Județean Ialomița (CUI 4231776)	Suprafață construită- 15,84 mp Regim de înălțime: P CF. nr. 20.214/2011 UAT Alexeni nr. cadastral: 251
8.20.14		Țara România, Județul Ialomița, comuna Alexeni	5.900,00	Depozit (C53)	Din domeniul public al statului și administrarea Ministerului Dezvoltării Regionale, Administrației Publice și Fondurilor Europene (CUI 26369185)	În domeniul public al Județului Ialomița - Consiliul Județean Ialomița (CUI 4231776)	Suprafață construită- 94,66 mp Regim de înălțime: P CF. nr. 20.214/2011 UAT Alexeni nr. cadastral: 251
8.20.10		Țara România, Județul Ialomița, comuna Alexeni	21.500,00	Depozit uleiuri (C20)	Din domeniul public al statului și administrarea Ministerului Dezvoltării Regionale, Administrației Publice și Fondurilor Europene (CUI 26369185)	În domeniul public al Județului Ialomița - Consiliul Județean Ialomița (CUI 4231776)	Suprafață construită- 69,58 mp Regim de înălțime: P CF. nr. 20.214/2011 UAT Alexeni nr. cadastral: 251
8.20.14		Țara România, Județul Ialomița, comuna Alexeni	1.000,00	Depozit (C2)	Din domeniul public al statului și administrarea Ministerului Dezvoltării Regionale, Administrației Publice și Fondurilor Europene (CUI 26369185)	În domeniul public al Județului Ialomița - Consiliul Județean Ialomița (CUI 4231776)	Suprafață construită- 16,41 mp Regim de înălțime: P CF. nr. 20.214/2011 UAT Alexeni nr. cadastral: 251
8.20.14		Țara România, Județul Ialomița, comuna Alexeni	4.400,00	Depozit (C10)	Din domeniul public al statului și administrarea Ministerului Dezvoltării Regionale, Administrației Publice și Fondurilor Europene (CUI 26369185)	În domeniul public al Județului Ialomița - Consiliul Județean Ialomița (CUI 4231776)	Suprafață construită- 14,33 mp Regim de înălțime: P CF. nr. 20.214/2011 UAT Alexeni nr. cadastral: 251
8.20.14		Țara România, Județul Ialomița, comuna Alexeni	168.600,00	Depozit (C11)	Din domeniul public al statului și administrarea Ministerului Dezvoltării Regionale, Administrației Publice și Fondurilor Europene (CUI 26369185)	În domeniul public al Județului Ialomița - Consiliul Județean Ialomița (CUI 4231776)	Suprafață construită- 454,25 mp Regim de înălțime: P CF. nr. 20.214/2011 UAT Alexeni nr. cadastral: 251

					Europene (CUI 26369185)		251
8.20.14	Țara România, Județul Ialomița, comuna Alexeni	4.500,00	Depozit (C8)	Din domeniul public al statului și administrarea Ministerului Dezvoltării Regionale, Administrației Publice și Fondurilor Europene (CUI 26369185)	În domeniul public al Județului Ialomița - Consiliul Județean Ialomița (CUI 4231776)	Suprafață construită- 14,54 mp Regim de înălțime: P CF. nr. 20.214/2011 UAT Alexeni nr. cadastral: 251	
8.28.12	Țara România, Județul Ialomița, comuna Alexeni	32.600,00	Dormitoare (C49)	Din domeniul public al statului și administrarea Ministerului Dezvoltării Regionale, Administrației Publice și Fondurilor Europene (CUI 26369185)	În domeniul public al Județului Ialomița - Consiliul Județean Ialomița (CUI 4231776)	Suprafață construită- 204,79 mp Regim de înălțime: P CF. nr. 20.214/2011 UAT Alexeni nr. cadastral: 251	
8.28.12	Țara România, Județul Ialomița, comuna Alexeni	19.100,00	Dormitoare (C46)	Din domeniul public al statului și administrarea Ministerului Dezvoltării Regionale, Administrației Publice și Fondurilor Europene (CUI 26369185)	În domeniul public al Județului Ialomița - Consiliul Județean Ialomița (CUI 4231776)	Suprafață construită- 60,02 mp Regim de înălțime: P CF. nr. 20.214/2011 UAT Alexeni nr. cadastral: 251	
8.20.15	Țara România, Județul Ialomița, comuna Alexeni	68.100,00	Dormitoare + birouri, an 1972 m (C5)	Din domeniul public al statului și administrarea Ministerului Dezvoltării Regionale, Administrației Publice și Fondurilor Europene (CUI 26369185)	În domeniul public al Județului Ialomița - Consiliul Județean Ialomița (CUI 4231776)	Suprafață construită- 213,98 mp Regim de înălțime: P CF. nr. 20.214/2011 UAT Alexeni nr. cadastral: 251	
8.28.12	Țara România, Județul Ialomița, comuna Alexeni	5.100,00	Dormitor - C1	Din domeniul public al statului și administrarea Ministerului Dezvoltării Regionale, Administrației Publice și Fondurilor Europene (CUI 26369185)	În domeniul public al Județului Ialomița - Consiliul Județean Ialomița (CUI 4231776)	Suprafață construită- 64,66 mp. Regim de înălțime: P CF. nr. 20.211/2011 UAT Alexeni nr. cadastral: 248	
8.27.07	Țara România, Județul Ialomița, comuna Alexeni	30.800,00	Grajd + cotețe porci (C39)	Din domeniul public al statului și administrarea Ministerului Dezvoltării Regionale, Administrației Publice și Fondurilor Europene (CUI 26369185)	În domeniul public al Județului Ialomița - Consiliul Județean Ialomița (CUI 4231776)	Suprafață construită- 257,74 mp Regim de înălțime: P CF. nr. 20.214/2011 UAT Alexeni nr. cadastral: 251	
8.27.07	Țara România, Județul	68.300,00	Grajd, an 1936 (C36)	Din domeniul public al statului și	În domeniul public al Județului	Suprafață construită- 859,15 mp	

		Ialomița, comuna Alexeni			administrarea Ministerului Dezvoltării Regionale, Administrației Publice și Fondurilor Europene (CUI 26369185)	Ialomița - Consiliul Județean Ialomița (CUI 4231776)	Regim de înălțime: P CF. nr. 20.214/2011 UAT Alexeni nr. cadastral: 251
	8.27.07	Țara România, Județul Ialomița, comuna Alexeni	2.100,00	Grajd (C3)	Din domeniul public al statului și administrarea Ministerului Dezvoltării Regionale, Administrației Publice și Fondurilor Europene (CUI 26369185)	În domeniul public al Județului Ialomița - Consiliul Județean Ialomița (CUI 4231776)	Suprafață construită- 33,50 mp Regim de înălțime: P CF. nr. 20.214/2011 UAT Alexeni nr. cadastral: 251
	8.28.13	Țara România, Județul Ialomița, comuna Alexeni	11.500,00	Grup electrogen, an 1952 (C25)	Din domeniul public al statului și administrarea Ministerului Dezvoltării Regionale, Administrației Publice și Fondurilor Europene (CUI 26369185)	În domeniul public al Județului Ialomița - Consiliul Județean Ialomița (CUI 4231776)	Suprafață construită- 92,69 mp Regim de înălțime: P CF. nr. 20.212/2011 UAT Alexeni nr. cadastral: 250
	8.20.14	Țara România, Județul Ialomița, comuna Alexeni	2.600,00	Magazie (C47)	Din domeniul public al statului și administrarea Ministerului Dezvoltării Regionale, Administrației Publice și Fondurilor Europene (CUI 26369185)	În domeniul public al Județului Ialomița - Consiliul Județean Ialomița (CUI 4231776)	Suprafață construită- 21,03 mp Regim de înălțime: P CF. nr. 20.214/2011 UAT Alexeni nr. cadastral: 251
	8.20.14	Țara România, Județul Ialomița, comuna Alexeni	2.900,00	Magazie, an 1952 (C30)	Din domeniul public al statului și administrarea Ministerului Dezvoltării Regionale, Administrației Publice și Fondurilor Europene (CUI 26369185)	În domeniul public al Județului Ialomița - Consiliul Județean Ialomița (CUI 4231776)	Suprafață construită- 23,51 mp Regim de înălțime: P CF. nr. 20.214/2011 UAT Alexeni nr. cadastral: 251
	8.20.14	Țara România, Județul Ialomița, comuna Alexeni	4.700,00	Magazie, an 1952 (C31)	Din domeniul public al statului și administrarea Ministerului Dezvoltării Regionale, Administrației Publice și Fondurilor Europene (CUI 26369185)	În domeniul public al Județului Ialomița - Consiliul Județean Ialomița (CUI 4231776)	Suprafață construită- 38,34 mp Regim de înălțime: P CF. nr. 20.214/2011 UAT Alexeni nr. cadastral: 251
	8.20.14	Țara România, Județul Ialomița, comuna Alexeni	11.200,00	Magazii + birouri (C34/1)	Din domeniul public al statului și administrarea Ministerului Dezvoltării Regionale, Administrației	În domeniul public al Județului Ialomița - Consiliul Județean Ialomița (CUI 4231776)	Suprafață construită- 90,89 mp Regim de înălțime: P CF. nr. 20.214/2011 UAT Alexeni

					Publice și Fondurilor Europene (CUI 26369185)		nr. cadastral: 251
8.20.14	Țara România, Județul Ialomița, comuna Alexeni	82.600,00	Magazii + birouri (C25)	Din domeniul public al statului și administrarea Ministerului Dezvoltării Regionale, Administrației Publice și Fondurilor Europene (CUI 26369185)	În domeniul public al Județului Ialomița - Consiliul Județean Ialomița (CUI 4231776)	Suprafață construită- 444,86 mp Regim de înălțime: P CF. nr. 20.214/2011 UAT Alexeni nr. cadastral: 251	
8.27.07	Țara România, Județul Ialomița, comuna Alexeni	7.000,00	Maternitate porci, an 1982 (C38)	Din domeniul public al statului și administrarea Ministerului Dezvoltării Regionale, Administrației Publice și Fondurilor Europene (CUI 26369185)	În domeniul public al Județului Ialomița - Consiliul Județean Ialomița (CUI 4231776)	Suprafață construită- 176,87 mp Regim de înălțime: P CF. nr. 20.214/2011 UAT Alexeni nr. cadastral: 251	
8.27.01	Țara România, Județul Ialomița, comuna Alexeni	6.400,00	Moară, an 1980 (C34)	Din domeniul public al statului și administrarea Ministerului Dezvoltării Regionale, Administrației Publice și Fondurilor Europene (CUI 26369185)	În domeniul public al Județului Ialomița - Consiliul Județean Ialomița (CUI 4231776)	Suprafață construită- 51,83 mp Regim de înălțime: P CF. nr. 20.214/2011 UAT Alexeni nr. cadastral: 251	
8.28.13	Țara România, Județul Ialomița, comuna Alexeni	2.400,00	Pichet PSI, an 1952 (C26)	Din domeniul public al statului și administrarea Ministerului Dezvoltării Regionale, Administrației Publice și Fondurilor Europene (CUI 26369185)	În domeniul public al Județului Ialomița - Consiliul Județean Ialomița (CUI 4231776)	Suprafață construită- 19,20 mp Regim de înălțime: P CF. nr. 20.214/2011 UAT Alexeni nr. cadastral: 251	
8.28.13	Țara România, Județul Ialomița, comuna Alexeni	3.700,00	Post trafo (C23)	Din domeniul public al statului și administrarea Ministerului Dezvoltării Regionale, Administrației Publice și Fondurilor Europene (CUI 26369185)	În domeniul public al Județului Ialomița - Consiliul Județean Ialomița (CUI 4231776)	Suprafață construită- 20,08 mp Regim de înălțime: P CF. nr. 20.212/2011 UAT Alexeni nr. cadastral: 250	
8.20.10	Țara România, Județul Ialomița, comuna Alexeni	1.200,00	Punct alimentare carburanți, an 1952 (C7)	Din domeniul public al statului și administrarea Ministerului Dezvoltării Regionale, Administrației Publice și Fondurilor Europene (CUI 26369185)	În domeniul public al Județului Ialomița - Consiliul Județean Ialomița (CUI 4231776)	Suprafață construită- 9,50 mp Regim de înălțime: P CF. nr. 20.212/2011 UAT Alexeni nr. cadastral: 250	
8.28.10	Țara	97.000,00	Punct comandă	Din domeniul	În domeniul	Suprafață	

		România, Județul Ialomița, comuna Alexeni		balizaj (C12)	public al statului și administrarea Ministerului Dezvoltării Regionale, Administrației Publice și Fondurilor Europene (CUI 26369185)	public al Județului Ialomița - Consiliul Județean Ialomița (CUI 4231776)	construită- 305,03 mp Regim de înălțime: P CF. nr. 20.214/2011 UAT Alexeni nr. cadastral: 251
8.28.10		Țara România, Județul Ialomița, comuna Alexeni	2.700,00	Punct comandă, an 1952 (C52)	Din domeniul public al statului și administrarea Ministerului Dezvoltării Regionale, Administrației Publice și Fondurilor Europene (CUI 26369185)	În domeniul public al Județului Ialomița - Consiliul Județean Ialomița (CUI 4231776)	Suprafață construită- 43,05 mp Regim de înălțime: P CF. nr. 20.214/2011 UAT Alexeni nr. cadastral: 251
8.28.13		Țara România, Județul Ialomița, comuna Alexeni	7.500,00	Punct control auto (C6)	Din domeniul public al statului și administrarea Ministerului Dezvoltării Regionale, Administrației Publice și Fondurilor Europene (CUI 26369185)	În domeniul public al Județului Ialomița - Consiliul Județean Ialomița (CUI 4231776)	Suprafață construită- 23,55 mp Regim de înălțime: P CF. nr. 20.212/2011 UAT Alexeni nr. cadastral: 250
8.28.13		Țara România, Județul Ialomița, comuna Alexeni	23.600,00	Punct control carburanți lubrefianți (C 21)	Din domeniul public al statului și administrarea Ministerului Dezvoltării Regionale, Administrației Publice și Fondurilor Europene (CUI 26369185)	În domeniul public al Județului Ialomița - Consiliul Județean Ialomița (CUI 4231776)	Suprafață construită- 76,22 mp Regim de înălțime: P CF. nr. 20.214/2011 UAT Alexeni nr. cadastral: 251
8.20.09		Țara România, Județul Ialomița, comuna Alexeni	800,00	Șopron, an 1980-(C33)	Din domeniul public al statului și administrarea Ministerului Dezvoltării Regionale, Administrației Publice și Fondurilor Europene (CUI 26369185)	În domeniul public al Județului Ialomița - Consiliul Județean Ialomița (CUI 4231776)	Suprafață construită- 40,34 mp Regim de înălțime: P CF. nr. 20.214/2011 UAT Alexeni nr. cadastral: 251
8.28.13		Țara România, Județul Ialomița, comuna Alexeni	6.500,00	Stație hidrofor(C 11)	Din domeniul public al statului și administrarea Ministerului Dezvoltării Regionale, Administrației Publice și Fondurilor Europene (CUI 26369185)	În domeniul public al Județului Ialomița - Consiliul Județean Ialomița (CUI 4231776)	Suprafață construită- 52,91 mp Regim de înălțime: P CF. nr. 20.212/2011 UAT Alexeni nr. cadastral: 250
8.27.07		Țara România, Județul Ialomița, comuna Alexeni	1.900,00	WC AMC,P, an 1972 (C48)	Din domeniul public al statului și administrarea Ministerului Dezvoltării	În domeniul public al Județului Ialomița - Consiliul Județean	Suprafață construită- 15,34 mp Regim de înălțime: P CF. nr.

					Regionale, Administrației Publice și Fondurilor Europene (CUI 26369185)	Ialomița (CUI 4231776)	20.214/2011 UAT Alexeni nr. cadastral: 251
8.27.07	Țara România, Județul Ialomița, comuna Alexeni	2.900,00	WC AMC, an 1972 (C4)	Din domeniul public al statului și administrarea Ministerului Dezvoltării Regionale, Administrației Publice și Fondurilor Europene (CUI 26369185)	În domeniul public al Județului Ialomița - Consiliul Județean Ialomița (CUI 4231776)	Suprafață construită- 15,48 mp Regim de înălțime: P CF. nr. 20.214/2011 UAT Alexeni nr. cadastral: 251	
8.27.07	Țara România, Județul Ialomița, comuna Alexeni	1.600,00	WC, an 1952 (C15)	Din domeniul public al statului și administrarea Ministerului Dezvoltării Regionale, Administrației Publice și Fondurilor Europene (CUI 26369185)	În domeniul public al Județului Ialomița - Consiliul Județean Ialomița (CUI 4231776)	Suprafață construită- 12,83 mp Regim de înălțime: P CF. nr. 20.214/2011 UAT Alexeni nr. cadastral: 251	
8.20.14	Țara România, Județul Ialomița, comuna Alexeni	71.600,00	Depozit, an 1985 (C7)	Din domeniul public al statului și administrarea Ministerului Dezvoltării Regionale, Administrației Publice și Fondurilor Europene (CUI 26369185)	În domeniul public al Județului Ialomița - Consiliul Județean Ialomița (CUI 4231776)	Suprafață construită- 231,43 mp Regim de înălțime: P CF. nr. 20.214/2011 UAT Alexeni nr. cadastral: 251	
8.20.14	Țara România, Județul Ialomița, comuna Alexeni	4.400,00	Depozit (C9)	Din domeniul public al statului și administrarea Ministerului Dezvoltării Regionale, Administrației Publice și Fondurilor Europene (CUI 26369185)	În domeniul public al Județului Ialomița - Consiliul Județean Ialomița (CUI 4231776)	Suprafață construită- 14,19 mp Regim de înălțime: P CF. nr. 20.214/2011 UAT Alexeni nr. cadastral: 251	
8.20.14	Țara România, Județul Ialomița, comuna Alexeni	168.100,00	Depozit (C6)	Din domeniul public al statului și administrarea Ministerului Dezvoltării Regionale, Administrației Publice și Fondurilor Europene (CUI 26369185)	În domeniul public al Județului Ialomița - Consiliul Județean Ialomița (CUI 4231776)	Suprafață construită- 452,92 mp Regim de înălțime: P CF. nr. 20.214/2011 UAT Alexeni nr. cadastral: 251	



ROMÂNIA

CONSILIUL JUDEȚEAN IALOMIȚA



Tel.: 0243 230200
Fax: 0243 230250

Slobozia - Piața Revoluției Nr. 1

web: www.cicnet.ro
e-mail: cji@cicnet.ro

HOTĂRÂRE

privind validarea mandatului de consilier județean al domnului Păcureanu Viorel Iulian

*Consiliul Județean Ialomița,
Având în vedere:*

- Hotărârea Consiliului Județean Ialomița nr. 30 din 16.02.2017 privind încetarea de drept, înainte de expirarea duratei normale, a mandatului de consilier județean al doamnei Barcari Rodica - Luminița;

- Procesul-verbal privind centralizarea voturilor, constatarea rezultatelor alegerilor și atribuirea mandatelor pentru funcția de consilier al Consiliului Județean Ialomița, din 05 Iunie 2016, al Circumscripției Electorale nr. 23 Ialomița;

- Adresa Partidului Național Liberal - Filiala Ialomița nr. 47 din 16.02.2017 prin care se confirmă că domnul Păcureanu Viorel Iulian este membru al acestui partid,

- Procesul-verbal nr.3360 din 23.03.2017 al Comisiei de validare și rezultatul votului liber exprimat de majoritatea consilierilor județeni prezenți,

În conformitate cu:

- prevederile art.31 alin.3, art.31¹ și art.90 din Legea administrației publice locale nr. 215/2001, republicată, cu modificările și completările ulterioare;

- prevederile art.9 alin.(2) lit. a din Legea nr.393/2004 privind statutul aleșilor locali, cu modificările și completările ulterioare,

În temeiul art. 97 alin.(1) din Legea administrației publice locale, nr. 215/2001, republicată, cu modificările și completările ulterioare,

HOTĂRĂȘTE:

Art.1 *Se validează mandatul de consilier județean al domnului Păcureanu Viorel Iulian – propus de Partidul Național Liberal – Filiala Ialomița, ales supleant pe lista electorală a Partidului Național Liberal.*

Art.2 *Prezenta hotărâre poate fi atacată de cei interesați, la instanța de contencios administrativ, în 5 zile de la adoptare, iar în cazul celor absenți de la ședință, în 5 zile de la comunicare.*

Art.3 Prezenta hotărâre va fi comunicată prin grija Secretarului Județului Ialomița, spre știință, persoanei nominalizate la art.1 și Partidului Național Liberal – Filiala Ialomița.

PREȘEDINTE,

VICTOR MORARU

**Contrasemnează,
Secretarul Județului Ialomița
Adrian Robert IONESCU**

Nr. 43
Adoptată la Slobozia
Astăzi 23.03.2017

Rd/Oc
DIG
2 ex.



HOTĂRÂRE

privind modificarea Hotărârii Consiliului Județean Ialomița nr. 6 din 24.06.2016 privind organizarea comisiilor de specialitate ale Consiliului Județean Ialomița pe principalele domenii de activitate, cu modificările ulterioare

Consiliul Județean Ialomița,

Având în vedere:

- Expunerea de motive nr. 2403 din 01.03.2017 a Președintelui Consiliului Județean Ialomița,

- Hotărârea Consiliului Județean Ialomița nr. 30 din 16.02.2017 privind încetarea de drept, înainte de expirarea duratei normale, a mandatului de consilier județean al doamnei Barcari Rodica - Luminița;

- Hotărârea Consiliului Județean Ialomița nr. 43 din 23.03.2017 privind validarea mandatului de consilier județean al domnului Păcureanu Viorel Iulian,

Examinând:

- Raportul nr. 2404 din 01.03.2017 al Direcției Coordonare Organizare;

- Raportul nr. 3146 din 20.03.2017 al Comisiei juridice, de disciplină, drepturi, obligații și incompatibilități,

În conformitate cu:

- prevederile Regulamentului de organizare și funcționare a Consiliului Județean Ialomița aprobat prin Hotărârea nr. 3/19.01.2017;

- prevederile Hotărârii Consiliului Județean Ialomița nr. 6 din 24.06.2016 privind organizarea comisiilor de specialitate ale Consiliului Județean Ialomița pe principalele domenii de activitate, cu modificările ulterioare;

- prevederile art. 54 și art. 98 din Legea administrației publice locale nr.215/2001, republicată, cu modificările și completările ulterioare,

În temeiul art. 97 alin.1 din Legea administrației publice locale, nr. 215/2001, republicată, cu modificările și completările ulterioare:

HOTĂRĂȘTE:

Art. I Hotărârea Consiliului Județean Ialomița nr. 6 din 24.06.2016 privind organizarea comisiilor de specialitate ale Consiliului Județean Ialomița pe principalele domenii de activitate, se modifică după cum urmează:

** la art. 2, pct. c se modifică și va avea următorul cuprins:*

c. Comisia pentru învățământ, cultură, culte, tineret, colaborarea cu societatea civilă și relații externe:

- 1. Crunțeanu Daniel - Eugeniu*
- 2. Trifan Luminița*
- 3. Chidu Tudorița*
- 4. Constantin Gheorghe*
- 5. Păcureanu Viorel Iulian*

Art. II Prezenta hotărâre devine obligatorie și produce efecte de la data comunicării.

Art. III Prin grija Direcției Coordonare Organizare, prezenta hotărâre va fi comunicată domnului Păcureanu Viorel Iulian și Comisiei pentru învățământ, cultură, culte, tineret, colaborarea cu societatea civilă și relații externe a Consiliului Județean Ialomița, urmând a fi publicată pe site-ul Consiliului Județean Ialomița.

PREȘEDINTE,

Victor MORARU

***Contrasemnează,
Secretarul Județului Ialomița
Adrian Robert IONESCU***

*Nr. 44
Adoptată la Slobozia
Astăzi 23.03.2017*

*DIG
2 ex.*



HOTĂRÂRE

privind modificarea anexei nr. 2 la Hotărârea Consiliului Județean Ialomița nr. 41/21.04.2016 privind aprobarea organigramei și statului de funcții ale Direcției Județene de Evidență a Persoanelor Ialomița

Consiliul Județean Ialomița,

Având în vedere:

- Expunerea de motive nr. 2963 din 15.03.2017 a Președintelui Consiliului Județean Ialomița;

- anexa nr. 2 la Hotărârea Consiliului Județean Ialomița nr. 41/21.04.2016 privind aprobarea organigramei și statului de funcții ale Direcției Județene de Evidență a Persoanelor Ialomița,

Examinând:

- adresa nr. 561 din 13.03.2017 a Direcției Județene de Evidență a Persoanelor Ialomița;

- Raportul nr. 2964 din 15.03.2017 al Direcției Buget Finanțe ;

- Raportul nr. 3258 din 21.03.2017 al Comisiei economico – financiare și agricultură;

- Raportul nr. 3249 din 21.03.2017 al Comisiei pentru muncă, sănătate, asistență socială și familie;

- Raportul nr. 3147 din 20.03.2017 al Comisiei juridice, de disciplină, drepturi, obligații și incompatibilități,

În conformitate cu:

- prevederile art. 91 alin.(1) lit. a) și alin.(2) lit. c) din Legea administrației publice locale nr.215/2001, republicată, cu modificările și completările ulterioare;

- prevederile Legii nr. 188/1999 privind Statutul funcționarilor publici, cu modificările și completările ulterioare;

- prevederile Legii nr. 273/2006 privind finanțele publice locale, cu modificările și completările ulterioare;

- prevederile Ordonanței de urgență a Guvernului nr. 63/2010 pentru modificarea și completarea Legii nr. 273/2006 privind finanțele publice locale, precum și pentru stabilirea unor măsuri financiare, cu modificările și completările ulterioare;

- prevederile Ordinului comun al Ministrului Dezvoltării Regionale și Administrației Publice și al Ministrului Finanțelor Publice nr. 63/206/2014 privind revizuirea mediei numărului de locuitori prevăzute în tabelul 2 din anexa la Ordonanța de urgență a Guvernului nr. 63/2010 pentru modificarea și completarea Legii nr. 273/2006 privind finanțele publice locale, precum și pentru stabilirea unor măsuri financiare;

- prevederile Legii-cadru nr. 284/2010 privind salarizarea unitară a personalului plătit din fonduri publice, cu modificările și completările ulterioare;
- prevederile Ordonanței de Urgență a Guvernului 99/2016 privind unele măsuri pentru salarizarea personalului plătit din fonduri publice, prorogarea unor termene, precum și unele măsuri fiscal-bugetare, cu modificările și completările ulterioare;
- prevederile art. 84 și art. 86 din Regulamentul de organizare și funcționare a Consiliului Județean Ialomița, aprobat prin Hotărârea Consiliului Județean Ialomița nr. 3 din 19.01.2017,

În temeiul art. 97 alin. (1) din Legea administrației publice locale nr. 215/2001, republicată, cu modificările și completările ulterioare,

HOTĂRĂȘTE:

Art.I (1) Anexa nr. 2 la Hotărârea Consiliului Județean Ialomița nr. 41/21.04.2016 privind aprobarea organigramei și statului de funcții ale Direcției Județene de Evidență a Persoanelor Ialomița, se modifică după cum urmează:

- postul de la poziția 7 (ID post 211904), de consilier, clasa I, grad profesional debutant, se transformă în consilier, clasa I, grad profesional asistent.

(2) Se aprobă statul de funcții actualizat al Direcției Județene de Evidență a Persoanelor Ialomița, potrivit anexei care face parte integrantă din prezenta hotărâre.

Art.II Prezenta hotărâre devine obligatorie și produce efecte de la data comunicării.

Art.III Prin grija Direcției Coordonare Organizare, prezenta hotărâre se va comunica, spre ducere la îndeplinire, Direcției Buget Finanțe din cadrul aparatului de specialitate al Consiliului Județean Ialomița, Direcției Județene de Evidență a Persoanelor Ialomița și, spre știință, Agenției Naționale a Funcționarilor Publici, urmând să fie publicată pe site-ul Consiliului Județean Ialomița.

PREȘEDINTE

VICTOR MORARU

Contrasemnează
Secretarul județului Ialomița,
Adrian Robert IONESCU

**CONSILIUL JUDEȚEAN IALOMIȚA
DIRECȚIA JUDEȚEANĂ DE EVIDENȚĂ
A PERSOANELOR IALOMIȚA**

Anexa

LA HOTĂRÂREA CONSILIULUI
JUDEȚEAN IALOMIȚA

NR. 45 / 23.03.2017

STAT DE FUNCȚII

Nr. crt.	STRUCTURA	ID post funcții publice	Funcția publică		Clasa	Gradul profesional	Nivelul studiilor	Nr. posturi	Funcția contractuală		Gradul/Treapta profesională	Nivelul studiilor	Nr. posturi
			de conducere	de execuție					de conducere	de execuție			
1		211890	Director executiv		I	II	S	I					
2	SERVICIUL STARE CIVILA	211891	Șef serviciu		I	II	S	I					
3	COMPARTIMENT REGIM STARE CIVILA	211902	Consilier		I	principal	S	I					
4		211903	Consilier		I	principal	S	I					
5	COMPARTIMENT MENȚUNI STARE CIVILA	211894	Consilier		I	superior	S	I					
6		211898	Consilier		I	principal	S	I					
7		211904	Consilier		I	asistent	S	I					
8	COMPARTIMENT JURIDIC, CONȚENCIOS ȘI RELAȚII PUBLICE	211906	Consilier juridic		I	asistent	S	I					
9		211899	Consilier		I	principal	S	I					
10	COMPARTIMENT EVIDENȚA PERSOANELOR	211905	Consilier juridic		I	debutant	S	I					
11		211897	Consilier		I	principal	S	I					
12		211895	Consilier		I	principal	S	I					
13		211896	Consilier		I	principal	S	I					
14	COMPARTIMENT FINANCIAR - CONTABILITATE, RESURSE UMANE, ADMINISTRATIV	211901	Referent		III	superior	M	I					
15		211892	Inspector		I	superior	S	I					
16		211893	Inspector		I	asistent	S	I					
17		211900	Inspector		I	debutant	S	I					
18													Șofer
19													Ingrijitor

NR. TOTAL FUNCȚII PUBLICE	17
NR. TOTAL FUNCȚII PUBLICE DE CONDUCERE	2
NR. TOTAL FUNCȚII PUBLICE DE EXECUȚIE	15
NR. TOTAL FUNCȚII CONTRACTUALE DE EXECUȚIE	2
NR. TOTAL FUNCȚII IN INSTITUȚIE	19



HOTĂRÂRE

privind aprobarea organigramei și statului de funcții ale Spitalului Județean de Urgență Slobozia

Consiliul Județean Ialomița,

Având în vedere:

- Expunerea de motive nr. 3060 din 16.03.2017 a Președintelui Consiliului Județean Ialomița,

Examinând:

- adresa și Nota de fundamentare nr. 2184 din 24.02.2017 ale Spitalului Județean de Urgență Slobozia;

- Raportul nr. 3061 din 16.03.2017 al Direcției Buget Finanțe;

- Raportul nr. 3259 din 21.03.2017 al Comisiei economico – financiare și agricultura;

- Raportul nr. 3250 din 21.03.2017 al Comisiei pentru muncă, sănătate, asistență socială și familie;

- Raportul nr. 3148 din 20.03.2017 al Comisiei juridice, de disciplină, drepturi, obligații și incompatibilități,

În conformitate cu:

- prevederile art. 91 alin. (1) lit. d), alin. (2) lit. c) și alin. (5) lit. (a) pct. 3 din Legea administrației publice locale nr.215/2001, republicată, cu modificările și completările ulterioare;

- prevederile Legii nr. 273/2006 privind finanțele publice locale, cu modificările și completările ulterioare;

- prevederile Legii-cadru nr. 284/2010 privind salarizarea unitară a personalului plătit din fonduri publice, cu modificările și completările ulterioare;

- prevederile Ordonanței de Urgență a Guvernului 99/2016 privind unele măsuri pentru salarizarea personalului plătit din fonduri publice, prorogarea unor termene, precum și unele măsuri fiscal-bugetare, cu modificările și completările ulterioare;

- prevederile Legii nr. 95/2006 privind reforma în domeniul sănătății, republicată, cu modificările și completările ulterioare;

- prevederile Ordonanței de urgență a Guvernului nr. 162/2008 privind transferul ansamblului de atribuții și competențe exercitate de Ministerul Sănătății Publice către autoritățile administrației publice locale, cu modificările și completările ulterioare ;

- prevederile art. 15 din Hotărârea Guvernului nr. 56/2009 pentru aprobarea Normelor metodologice de aplicare a Ordonanței de urgență a Guvernului nr. 162/2008 privind transferul ansamblului de atribuții și competențe exercitate de Ministerul Sănătății către autoritățile administrației publice locale, cu modificările și completările ulterioare;

- prevederile Ordinului Ministrului Sănătății nr. 1.224/2010 privind aprobarea normativelor de personal pentru asistența medicală spitalicească, precum și pentru modificarea și completarea Ordinului ministrului sănătății publice nr. 1.778/2006 privind aprobarea normativelor de personal,

În temeiul art. 97 alin.(1) din Legea administrației publice locale nr. 215/2001, republicată, cu modificările și completările ulterioare,

HOTĂRĂȘTE:

Art.1 Se aprobă organigrama și statul de funcții ale Spitalului Județean de Urgență Slobozia potrivit anexelor nr. 1 și 2 care fac parte integrantă din prezenta hotărâre.

Art.2 Managerul Spitalului Județean de Urgență Slobozia , doamna Iancu Mariana, va duce la îndeplinire prevederile prezentei hotărâri.

Art. 3 La data intrării în vigoare a prezentei hotărâri se abrogă Hotărârea Consiliului Județean Ialomița nr. 29 din 23.03.2016 privind aprobarea organigramei și a statului de funcții ale Spitalului Județean de Urgență Slobozia, cu modificările și completările ulterioare.

Art.4 Prezenta hotărâre devine obligatorie și produce efecte de la data comunicării.

Art.5 Prin grija Direcției Coordonare Organizare, prezenta hotărâre se va comunica, spre ducere la îndeplinire Spitalului Județean de Urgență Slobozia și Direcției Buget Finanțe din cadrul aparatului de specialitate al Consiliului Județean Ialomița, urmând să fie publicată pe site-ul Consiliului Județean Ialomița.

PREȘEDINTE,

VICTOR MORARU

**Avizat pentru legalitate
Secretarul județului Ialomița
Adrian Robert IONESCU**

cf. OMS 738/2010, OMS.1224/2010 și OMS 975/2012

completate cu adresele:

- 9200/22.12.2011
- 6657/02.10.2012
- 1520/23.01.2013
- 2530/11.04.2013
- 5870/20.08.2014
- 8472/20.10.2014
- 8667/18.12.2014

COMITET DIRECTOR



- Compartiment JURIDIC 2
- Compartiment SSM, P.C., SU 3
- RELATII CU PUBLICUL 1
- AUDIT PUBLIC INTERN 2
- SERVICIUL TEHNIC ADMINISTRATIV 8

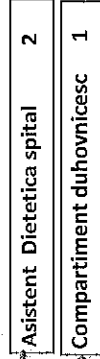

SECTII SI COMPARTIMENTE		510
cu profil medical :	cu profil chirurgical:	
Sectia Medicina Interna 40	Sectia Obstetrica -Ginecologie 40	60
Comp. nefrologie 1	Bloc nasteri 22	65
Dializa peritoneala 1	Sectia Chirurgie generala 44	92
Comp. gastroenterologie 1	Comp. ortoped si traumat 10	90
Terapie acuta 6	Comp. chirurg si ortoped ped 9	10
Comp. Hematologie 7	Comp. urologie 2	30
Comp. Diabet, boli de nutritie 7	Bloc Operator 26	30
Sectia Cardiologie 24	Sectia O.R.L. 19	25
UTIC 10	Sectia Oftalmologie 15	18
Compartment Recuperare, Medicina Fzica si Balneologie 18	Sectia A.T.I. 40	15
Sectia Neurologie 41	Comp. toxicologie 5	30
Terapie acuta 8	Comp. reanimare 7	30
Comp. Dermatovenerologie 15	Spitalizare de zi -paturi repartizate pe sectii	10
Sectia Pediatrie 32	U. P. U. - SMURD 94	70
Comp. terapie intensiva 14	Cab. Medicina Dentara de Urgenta	37
Comp. neurologie pediatrica 1	Statie Hemodializa 8	30
Bucd dietetica pediatrica 3	S aparate	30
Sectia Neonatologie 27	Sterilizare 9	30
Asistenta sociala		
Comp. terapie intensiva 27		
Comp. prematuri 1		
Sectia Oncologie 34		

AMBULATORIU INTEGRAT CU CABINETE IN SPECIALITATILE :	
Medicina Interna 2	Gastroenterologie 1
Nefrologie	Pediatrie 1
Cardiologie 1	Ortopedie -Traumatologie 1
Chirurgie generala 2	Psihiatrie 4
Urologie 1	Oncologie Medicala 2
Chirurgie pediatrica	OBS- GINECO 1
Dermatovenerologie 1	Explorari Functionale 2
Neurologie 1	Hematologie 1
Boli Infectioase 2	Recuperare, medicina fizica si Balneologie 1
Oftalmologie 1	Pneumologie 2
Otorinolaringologie 1	Punct Recolectare si Tratament 2
Endocrinologie 2	Diabet, Nutritie, Boli metabolice 1
Reumatologie 2	
Fisier 2	
CAB. MEDICINA MUNCII 2	
PLANIFICARE FAMILIALA 2	CAB. MED. SPORTIVA 2
Farmacie gratuita 12	Ingrijitoare pol 5

Serviciul Financiar Contabil 8
Serviciul Achizitii, Aprovizionare, Depozitare 8
Compartiment Informatica 2

Bloc alimentar 15
Spalatorie-lenjerie 15
Centr. Telefonica 5
Transport 2
Garderoba 5
Lifturi 6
Centr. Termica 9
Centr. Oxigen 5
Instalatori - electricieni 12
Intret. Spatii verzi 10
Comp. aparatura medicala si metrologie 2
Arhiva 1
Ingrijitoare spatii comune 6

NR. POSTURI COMITET DIRECTOR	4
NR POSTURI FUNCTII DE CONDUCERE	45
NR POSTURI FUNCTII DE EXECUTIE	967
TOTAL POSTURI	1012

STAT DE FUNCTII
ASIGURARI SI BUGET

Nr. CRT.	STRUCTURA	Funcția contractuală,		Specialitatea	Grad / treapta profesională	Nivel studii	Quantum post	Clasa de salarizare
		de conducere	de executie					

COMITET DIRECTOR	Manager interimar	Economist	Economist	S	1	88
	Director medical interimar	Medic primar		S	1	72
	Director financiar contabil	Economist	IA	S	1	80
	Director ingrijiri	Asistent medical	Principal	PL	1	75
TOTAL:						

1	SECTIA MED.INTERNA	Medic	Med. Interna	Primar	S	1	72
2		Medic	Med. Interna	Primar	S	1	72
3		Medic	Med. Interna	Specialist	S	1	62
4		Medic	Med. Interna	Specialist	S	1	62
5		Medic	Med. Interna	Specialist	S	1	62
6		Medic	Med. Interna		s	1	
7		Medic	Med. Interna	Rezident an III	S	1	55
8		Medic	Med. Interna	Rezident an III	S	1	55
9	As med - Sef		Generalist	Principal	PL	1	46
10		Asistent medical	Generalist	Principal	PL	1	46
11		Asistent medical	Generalist	Principal	PL	1	46
12		Asistent medical	Generalist	Principal	PL	1	44
13		Asistent medical	Generalist	Principal	PL	1	46
14		Asistent medical	Generalist	Principal	PL	1	46
15		Asistent medical	Generalist	Principal	PL	1	46

Nr. CRT.	STRUCTURA	Funcția contractuală,	Specialitatea	Grad / treapta profesională	Nivel studii	Quantum post	Clasa de salarizare	
16		Asistent medical	Generalist	Principal	PL	1	46	
17		Asistent medical	Generalist		PL	1	44	
18		Asistent medical	Generalist		PL	1	44	
19		Asistent medical	Generalist		PL	1	44	
20		Asistent medical	Generalist		PL	1	44	
21		Asistent medical	Generalist		PL	1	44	
22		Asistent medical	Generalist		PL	1	44	
23		Asistent medical	Generalist		PL	1	44	
24		Asistent medical	Generalist		PL	1	44	
25		Asistent medical	Generalist		PL	1	44	
26		Asistent medical	Generalist		PL	1	44	
27		Registrator medical			M	1		
28		Infirmiera			G	1	14	
29		Infirmiera			G	1	14	
30		Infirmiera			G	1	14	
31		Infirmiera			M	1	14	
32		Infirmiera			M	1	14	
33		Infirmiera			M	1	14	
34		Infirmiera			M	1	14	
35		Infirmiera			M	1	14	
36		Ingrijitoare			M	1	12	
37		Ingrijitoare			M	1	12	
38		Ingrijitoare			M	1	12	
39		Ingrijitoare			G	1	12	
40		Ingrijitoare			M	1	12	
TOTAL:	SECTIA MED.INTERNA						40	

41	COMPARTIMENT NEFROLOGIE	Medic	Nefrolog	Rezident an III	S	1	55	
TOTAL:	COMPARTIMENT NEFROLOGIE						1	

42	DIALIZA PERITONEALA	Asistent medical	Generalist	Principal	PL	1	46	
TOTAL:	DIALIZA PERITONEALA						1	

Nr. CRT.	STRUCTURA	Funcția contractuală,	Specialitatea	Grad / treaptă profesională	Nivel studii	Quantum post	Clasa de salarizare
----------	-----------	-----------------------	---------------	-----------------------------	--------------	--------------	---------------------

43	Comp.GASTROENTEROLOGIE	Medic - Sef	Gastroenterolog	Primar	S	1	72
TOTAL:							1

44	TERAPIE ACUTA MED. INTERNA	Asistent medical	Generalist		PL	1	44
45		Asistent medical	Generalist	Principal	PL	1	46
46		Asistent medical	Generalist	Principal	PL	1	46
47		Asistent medical	Generalist	Principal	PL	1	46
48		Asistent medical	Generalist	Principal	PL	1	44
49		Infirmiera			M	1	14
TOTAL:							6

TERAPIE ACUTA MED. INTERNA

50	COMP.HEMATOLOGIE	Medic	Hematologie	Specialist	S	1	62
51		Asistent medical	Generalist	Principal	PL	1	46
52		Asistent medical	Generalist	Principal	PL	1	46
53		Asistent medical	Generalist	Principal	PL	1	46
54		Asistent medical	Generalist	Principal	PL	1	46
55		Ingrijitoare			M	1	12
56		Ingrijitoare			M	1	12
TOTAL:							7

COMP.HEMATOLOGIE

57	COMP.DIABET ZAHARAT	Medic	Diabet Zaharat		S	1	72
58		Medic	Diabet Zaharat		S	1	62
59		Asistent medical	Generalist	Principal	PL	1	46
60		Asistent medical	Generalist	Principal	PL	1	46
61		Asistent medical	Generalist	Principal	PL	1	46
62		Ingrijitoare			M	1	12
63		Ingrijitoare			M	1	12
TOTAL:							7

COMP.DIABET ZAHARAT,NUTRIȚIE SI BOLI METABOLICE

64	SECTIA CARDIOLOGIE	Medic - Sef	Cardiolog	Primar	S	1	72
65		Medic	Cardiolog	Specialist	S	1	62

Nr. CRT.	STRUCTURA	Funcția contractuală,	Specialitatea	Grad / treapta profesională	Nivel studii	Quantum post	Clasa de salarizare	
66		Medic	Cardiolog	Rezident an III	S	1	55	
67		Medic	Cardiolog		S	1	62	
68		Asistent medical	Generalist	Principal	PL	1	46	
69		Asistent medical	Generalist	Principal	PL	1	46	
70		Asistent medical	Generalist	Principal	PL	1	46	
71		Asistent medical	Generalist	Principal	PL	1	46	
72		Asistent medical	Generalist	Principal	PL	1	46	
73		Asistent medical	Generalist	Principal	PL	1	46	
74		Asistent medical	Generalist	Principal	PL	1	46	
75		Asistent medical	Generalist	Principal	PL	1	44	
76		Asistent medical	Generalist	Principal	PL	1	44	
77		Asistent medical	Generalist	Principal	PL	1	46	
78		Registrator medical			M	1		
79		Infirmiera			M	1	14	
80		Infirmiera			G	1	14	
81		Infirmiera			M	1	14	
82		Infirmiera			G	1	14	
83		Ingrijitoare			M	1	12	
84		Ingrijitoare			M	1	12	
85		Ingrijitoare			M	1	12	
86		Ingrijitoare			M	1	12	
87		Ingrijitoare			M	1	12	
TOTAL:	SECTIA CARDIOLOGIE						24	

88	Terapie Int. CORONARIENI	As med - Sef	Generalist	Principal	PL	1	46
89		Asistent medical	Generalist	Principal	PL	1	46
90		Asistent medical	Generalist	Principal	PL	1	46
91		Asistent medical	Generalist	Principal	PL	1	46
92		Asistent medical	Generalist	Principal	PL	1	46
93		Asistent medical	Generalist	Principal	PL	1	46
94		Asistent medical	Generalist	Principal	PL	1	46
95		Infirmiera			M	1	14

Nr. CRT.	STRUCTURA	Funcția contractuală,	Specialitatea	Grad / treapta profesională	Nivel studii	Quantum post	Clasa de salarizare	
96		Infirmiera			M	1	14	
97		Infirmiera			M	1	14	
TOTAL:							10	

Terapie Int. CORONARIENI

Nr. CRT.	STRUCTURA	Funcția contractuală,	Specialitatea	Grad / treapta profesională	Nivel studii	Quantum post	Clasa de salarizare	
98	COMP. R.M.F.B. (Comp. Cronici)	Medic	Med. RMFB	Primar	S	1	72	
99		Medic	Med. RMFB		S	1	62	
100		Medic	Med. RMFB	Rezident an III	S	1	55	
101		Asistent medical	Generalist	Principal	S	1	51	
102		Asistent medical	Generalist	Principal	S	1	51	
103		Asistent medical	Generalist	Principal	PL	1	46	
104		Asistent medical	Generalist	Principal	PL	1	46	
105		Asistent medical	Generalist	Principal	PL	1	46	
106		Asistent medical	Generalist		PL	1	44	
107		Asistent medical	Generalist		PL	1	44	
108		Infirmiera			G	1	14	
109		Infirmiera			M	1	14	
110		Infirmiera			M	1	14	
111		Infirmiera			M	1	14	
112		Infirmiera			M	1	14	
113		Ingrijitoare			G	1	12	
114		Ingrijitoare			M	1	12	
115		Ingrijitoare			M	1	12	
TOTAL:							18	

COMP. R.M.F.B. (Comp. Cronici)

Nr. CRT.	STRUCTURA	Funcția contractuală,	Specialitatea	Grad / treapta profesională	Nivel studii	Quantum post	Clasa de salarizare
116	SECTIA NEUROLOGIE	Medic - Sef	Neurologie	Specialist	S	1	62
117		Medic	Neurologie	Specialist	S	1	62
118		Medic	Neurologie	Specialist	S	1	62
119		Medic	Neurologie	Specialist	S	1	62
120		Kinetoterapeut	Kinetoterapeut		S	1	45
121		Asistent medical	Generalist	Principal	PL	1	46
122		Asistent medical	Generalist	Principal	PL	1	46
123		Asistent medical	Generalist	Principal	S	1	51

Nr. CRT.	STRUCTURA	Funcția contractuală,	Specialitatea	Grad / treapta profesională	Nivel studii	Quantum post	Clasa de salarizare
124		Asistent medical	Generalist	Principal	PL	1	46
125		As med- Sef	Generalist	Principal	S	1	51
126		Asistent medical	Generalist	Principal	PL	1	46
127		Asistent medical	Generalist	Principal	S	1	51
128		Asistent medical	Generalist	Principal	S	1	51
129		Asistent medical	Generalist	Principal	PL	1	46
130		Asistent medical	Generalist	Principal	S	1	51
131		Asistent medical	Generalist	Principal	S	1	51
132		Asistent medical	Generalist	Principal	PL	1	46
133		Asistent medical	Generalist	Principal	PL	1	44
134		Asistent medical	Generalist	Principal	PL	1	44
135		Asistent medical	Generalist	Principal	PL	1	44
136		Asistent medical	Generalist	Principal	PL	1	44
137		Asistent medical	Generalist	Principal	PL	1	44
138		Asistent medical	Generalist	Principal	PL	1	44
139		Asistent medical	Generalist	Principal	PL	1	44
140		Asistent medical	Generalist	Principal	PL	1	44
141		Registrator medical	Generalist	Principal	PL	1	44
142		Infirmiera			M	1	
143		Infirmiera			G	1	14
144		Infirmiera			G	1	14
145		Infirmiera			G	1	14
146		Infirmiera			G	1	14
147		Infirmiera			M	1	14
148		Infirmiera			M	1	14
149		Infirmiera			M	1	14
150		Ingrijitoare			M	1	12
151		Ingrijitoare			M	1	12
152		Ingrijitoare			G	1	12
153		Ingrijitoare			M	1	12
154		Ingrijitoare			M	1	12
155		Ingrijitoare			M	1	12

Nr. CRT.	STRUCTURA	Funcția contractuală,	Specialitatea	Grad / treapta profesională	Nivel studii	Quantum post	Clasa de salarizare	
156		Brancardier			M	1	12	
TOTAL:	TOTAL SC.NEUROLOGIE						41	

157	Compartiment T.A.	Asistent medical	Generalist		PL	1	46	
158		Asistent medical	Generalist		PL	1	46	
159		Asistent medical	Generalist		PL	1	46	
160		Asistent medical	Generalist		PL	1	46	
161		Asistent medical	Generalist		PL	1	46	
162		Infirmiera			M	1	14	
163		Infirmiera			M	1	14	
164		Infirmiera			M	1	14	
TOTAL:	COMP.TERAPIE ACUTA NEUROLOGIE						8	

165	Compartiment D.V.	Medic	Dermatolog	Primar	S	1	72	
166		Medic	Dermatolog	Specialist	S	1	62	
167		Medic	Dermatolog	Rezident an II	S	1	55	
168		Asistent medical	Generalist	Principal	PL	1	46	
169		Asistent medical	Generalist	Principal	PL	1	46	
170		Asistent medical	Generalist	Principal	PL	1	46	
171		Asistent medical	Generalist	Principal	PL	1	46	
172		Asistent medical PR	Generalist	Principal	PL	1	46	
173		Asistent medical	Generalist		PL	1	44	
174		Infirmiera			G	1	14	
175		Infirmiera			M	1	14	
176		Ingrijitoare			M	1	12	
177		Ingrijitoare			G	1	12	
178		Ingrijitoare			M	1	12	
179		Ingrijitoare			M	1	12	
TOTAL:							15	

180	SECTIA PEDIATRIE	Medic - Sef	Pediatrie	Primar	S	1	72
181		gradul II	Pediatrie	Primar	S	1	72

Nr. CRT.	STRUCTURA	Funcția contractuală,	Specialitatea	Grad / treapta profesională	Nivel studii	Quantum post	Clasa de salarizare	
182		Medic	Pediatrie	Primar	S	1	72	
183		Medic	Pediatrie	Rezident an IV-V	S	1	56	
184		Medic	Pediatrie	Rezident an III	S	1	55	
185		Medic	Pediatrie		S	1	62	
186		Asistent medical	Generalist	Principal	PL	1	46	
187		Asistent medical	Generalist	Principal	PL	1	46	
188		Asistent medical	Generalist	Principal	PL	1	46	
189		Asistent medical	Generalist	Principal	PL	1	46	
190		Asistent medical	Generalist	Principal	PL	1	46	
191		Asistent medical	Generalist	Principal	PL	1	46	
192		Asistent medical	Generalist	Principal	PL	1	46	
193		Asistent medical	Generalist	Principal	PL	1	46	
194		Asistent medical	Generalist	Principal	PL	1	46	
195		Asistent medical	Generalist	Principal	PL	1	46	
196		Asistent medical	Generalist	Principal	PL	1	46	
197		Asistent medical	Generalist	Principal	PL	1	46	
198		Asistent medical	Generalist	Principal	PL	1	44	
199		Registrator medical			M	1		
200		Infirmiera			M	1	14	
201		Infirmiera			G	1	14	
202		Infirmiera			M	1	14	
203		Infirmiera			G	1	14	
204		Infirmiera			M	1	14	
205		Infirmiera			M	1	14	
206		Infirmiera			M	1	14	
207		Infirmiera			M	1	14	
208		Ingrijitoare			G	1	12	
209		Ingrijitoare			G	1	12	
210		Ingrijitoare			M	1	12	
211		Ingrijitoare			M	1	12	
TOTAL:	SECTIA PEDIATRIE						32	

Nr. CRT.	STRUCTURA	Funcția contractuală,	Specialitatea	Grad / treapta profesională	Nivel studii	Quantum post	Clasa de salarizare
212	T.I. PEDIATRIE	Medic	Pediatrie		S	1	62
213		Ast med - Sef	Generalist	Principal	S	1	46
214			Generalist	Principal	PL	1	46
215		Asistent medical	Generalist	Principal	PL	1	46
216		Asistent medical	Generalist	Principal	PL	1	46
217		Asistent medical	Generalist	Principal	PL	1	46
218		Asistent medical	Generalist	Principal	PL	1	46
219		Asistent medical	Generalist	Principal	PL	1	46
220		Asistent medical	Generalist	Principal	PL	1	46
221		Asistent medical	Generalist	Principal	PL	1	46
222		Asistent medical	Generalist	Principal	PL	1	46
223		Asistent medical	Generalist	Principal	PL	1	46
224		Asistent medical	Generalist	Principal	PL	1	46
225		Infirmiera			IM	1	14
TOTAL:		T.I. PEDIATRIE				14	

226	COMP. NEUROLOGIE PED.	Medic	Neuro. Ped.	Specialist	S	1	62
TOTAL:		COMP. NEUROLOGIE PED.				1	

227	SECTIA NEONATOLOGIE	Medic	Pediatru	Specialist	S	1	62
228	gradul I	Medic	Neonatalog	Specialist	S	1	62
229		Medic	Neonatalog	Rezident an III	S	1	55
230		Medic	Neonatalogie		S	1	62
231		As med - Sef	Generalist	Principal	PL	1	46
232			Generalist	Principal	PL	1	46
233		Asistent medical	Generalist	Principal	PL	1	46
234		Asistent medical	Generalist	Principal	PL	1	46
235		Asistent medical	Generalist	Principal	PL	1	46
236		Asistent medical	Generalist	Principal	PL	1	46
237		Asistent medical	Generalist	Principal	PL	1	46
238		Asistent medical	Generalist	Principal	PL	1	46
239		Asistent medical	Generalist	Principal	PL	1	44

Nr. CRT.	STRUCTURA	Funcția contractuală,	Specialitatea	Grad / treapta profesională	Nivel studii	Quantum post	Clasa de salarizare
240		Asistent medical	Generalist		PL	1	44
241		Asistent medical	Generalist		PL	1	44
242		Asistent medical	Generalist		PL	1	44
243		Asistent medical	Generalist		PL	1	44
244		Asistent medical	Generalist		PL	1	44
245		Asistent medical	Generalist		PL	1	44
246		Registrator medical			M	1	
247		Infirmiera			M	1	14
248		Infirmiera			M	1	14
249		Infirmiera			M	1	14
250		Ingrjiitoare			M	1	12
251		Ingrjiitoare			M	1	12
252		Ingrjiitoare			M	1	12
253		Ingrjiitoare			M	1	12
TOTAL:						27	

SECTIA NEONATOLOGIE

254	T.I. NOU-NASCUTI	Medic	Pediatru	Specialist	S	1	62
255		Medic	Neonatalogie		S	1	62
256		Moasa	Moasa	Principal	S	1	51
257		Moasa	Moasa	Principal	S	1	51
258		Asistent medical	Generalist	Principal	PL	1	46
259		Asistent medical	Generalist	Principal	S	1	51
260		Asistent medical	Generalist	Principal	PL	1	46
261		Asistent medical	Generalist	Principal	PL	1	46
262		Asistent medical	Generalist	Principal	PL	1	46
263		Asistent medical	Generalist	Principal	PL	1	46
264		Asistent medical	Generalist	Principal	PL	1	46
265		Asistent medical	Generalist	Principal	PL	1	46
266		Asistent medical	Generalist	Principal	PL	1	46
267		Asistent medical	Generalist	Principal	PL	1	44
268		Asistent medical	Generalist	Principal	PL	1	44
269		Asistent medical	Generalist	Principal	PL	1	44

Nr. CRT.	STRUCTURA	Funcția contractuală,	Specialitatea	Grad / treapta profesională	Nivel studii	Quantum post	Clasa de salarizare	
270		Asistent medical	Generalist	Principal	PL	1	44	
271		Asistent medical	Generalist	Principal	PL	1	44	
272		Infirmiera			G	1	14	
273		Infirmiera			G	1	14	
274		Infirmiera			G	1	14	
275		Infirmiera			G	1	14	
276		Infirmiera			M	1	14	
277		Infirmiera			M	1	14	
278		Infirmiera			M	1	14	
279		Infirmiera			M	1	14	
280		Infirmiera			M	1	14	
TOTAL:	T.I. NOU-NASCUTI						27	

281	COMP. PREMATURI	Asistent medical	Generalist		PL	1	46	
TOTAL:	COMP. PREMATURI						1	

282	SECTIA OBS. GINECO.	Medic - Sef	Obs.-Ginecologie	Principal	S	1	72
283		Medic	Obs.-Ginecologie	Primar	S	1	72
284		Medic	Obs.-Ginecologie	Primar	S	1	72
285		Medic	Obs.-Ginecologie	Primar	S	1	72
286		Medic	Obs.-Ginecologie	Primar	S	1	72
287		Medic	Obs.-Ginecologie	Specialist	S	1	62
288		Medic	Obs.-Ginecologie	Specialist	S	1	62
289		Medic	Obs.-Ginecologie	Rezident an III	S	1	55
290		Moasa - Sef	Moasa	Principal	S	1	51
291		Moasa	Moasa	principal	S	1	51
292		Moasa	Moasa	Principal	S	1	51
293		Moasa	Moasa	principal	S	1	51
294		Moasa	Moasa	Principal	S	1	51
295		Asistent medical	Generalist	principal	PL	1	46
296		Asistent medical	Generalist	principal	PL	1	46

Nr. CRT.	STRUCTURA	Funcția contractuală,	Specialitatea	Grad / treapta profesională	Nivel studii	Quantum post	Clasa de salarizare
297		Asistent medical	Generalist	principal	PL	1	46
298		Asistent medical	Generalist	principal	PL	1	46
299		Asistent medical	Generalist	Principal	PL	1	46
300		Asistent medical	Generalist	Principal	PL	1	46
301		Asistent medical	Generalist		PL	1	44
302		Asistent medical	Generalist		PL	1	44
303		Asistent medical	Generalist		PL	1	44
304		Asistent medical	Generalist		PL	1	44
305		Asistent medical	Generalist		PL	1	44
306		Asistent medical	Generalist		PL	1	44
307		Asistent SOCIAL			S	1	
308		Registrator med			M	1	39
309		Infirmiera			M	1	14
310		Infirmiera			G	1	14
311		Infirmiera			G	1	14
312		Infirmiera			G	1	14
313		Infirmiera			G	1	14
314		Infirmiera			M	1	14
315		Infirmiera			M	1	14
316		Infirmiera			M	1	14
317		Ingrijitoare			G	1	12
318		Ingrijitoare			G	1	12
319		Ingrijitoare			M	1	12
320		Ingrijitoare			M	1	12
321		Ingrijitoare			M	1	12
TOTAL:						40	

SECTIA OBS. GINECO.

322	SECTIA CHIR.GEN.	Medic - Sef	Chirurgie Generala	Primar	S	1	72
323			Chirurgie Generala	Primar	S	1	72
324			Chirurgie Generala	Primar	S	1	72
325			Chirurgie Generala	Primar	S	1	72
326			Chirurgie Generala	Primar	S	1	72

Nr. CRT.	STRUCTURA	Funcția contractuală,	Specialitatea	Grad / treapta profesională	Nivel studii	Quantum post	Clasa de salarizare
327		Medic	Chirurgie Generală		S	1	62
328		Medic rezident anul I	Chirurgie Generală	Rezident an IV	S	1	56
329		As med - Sef	Generalist	Principal	PL	1	46
330		Asistent medical	Generalist	Principal	PL	1	46
331		Asistent medical	Generalist	Principal	PL	1	46
332		Asistent medical	Generalist	Principal	PL	1	46
333		Asistent medical	Generalist	Principal	PL	1	51
334		Asistent medical	Generalist	Principal	PL	1	46
335		Asistent medical	Generalist	Principal	PL	1	46
336		Asistent medical	Generalist	Principal	PL	1	44
337		Asistent medical	Generalist	Principal	PL	1	46
338		Asistent medical	Generalist	Principal	S	1	51
339		Asistent medical	Generalist	Principal	PL	1	46
340		Asistent medical	Generalist	Principal	PL	1	46
341		Asistent medical	Generalist	Principal	PL	1	46
342		Asistent medical	Generalist	Principal	PL	1	46
343		Asistent medical	Generalist	Principal	PL	1	46
344		Asistent medical	Generalist	Principal	PL	1	46
345		Asistent medical	Generalist	Principal	PL	1	44
346		Asistent medical	Generalist	Principal	PL	1	44
347		Asistent medical	Generalist	Principal	PL	1	44
348		Asistent medical	Generalist	Principal	PL	1	44
349		Registrator medical	Generalist		PL	1	44
350		Infirmiera			M	1	
351		Infirmiera			M	1	14
352		Infirmiera			M	1	14
353		Infirmiera			G	1	14
354		Infirmiera			M	1	14
355		Infirmiera			M	1	14
356		Infirmiera			M	1	14
357		Infirmiera			M	1	14
358		Infirmiera			M	1	14

Nr. CRT.	STRUCTURA	Funcția contractuală,	Specialitatea	Grad / treapta profesională	Nivel studii	Quantum post	Clasa de salarizare
359		Infirmiera			M	1	14
360		Ingrijitoare			G	1	12
361		Ingrijitoare			M	1	12
362		Ingrijitoare			M	1	12
363		Ingrijitoare			G	1	12
364		Ingrijitoare			G	1	12
365		Ingrijitoare			M	1	12
TOTAL:						44	

SECTIA CHIR.GEN.

Nr. CRT.	STRUCTURA	Funcția contractuală,	Specialitatea	Grad / treapta profesională	Nivel studii	Quantum post	Clasa de salarizare
366	COMP. ORTOPEDIE SI TRAUMATOLOGIE	Medic	Ortopedie	Primar	S	1	72
367		Medic	Ortopedie	Specialist	S	1	62
368		Medic	Ortopedie		S	1	62
369		Asistent medical	Generalist		PL	1	44
370		Asistent medical	Generalist		PL	1	44
371		Asistent medical	Generalist		PL	1	44
372		Asistent medical	Generalist		PL	1	44
373		Asistent medical	Generalist		PL	1	44
374		Infirmiera			M	1	14
375		Infirmiera			M	1	14
TOTAL:						10	

COMP. ORTOPEDIE

Nr. CRT.	STRUCTURA	Funcția contractuală,	Specialitatea	Grad / treapta profesională	Nivel studii	Quantum post	Clasa de salarizare
376	COMP. CHIR,ORT. TR. PED.	Medic	Chir. si Ortop. Infan.	Primar	S	1	72
377		Medic	Chirurgie Pediatrica	Primar	S	1	62
378		Asistent medical	Generalist	Principal	PL	1	46
379		Asistent medical	Generalist		PL	1	44
380		Asistent medical	Generalist		PL	1	44
381		Asistent medical	Generalist		PL	1	44
382		Asistent medical	Generalist		PL	1	44
383		Infirmiera			M	1	14
384		Infirmiera			M	1	14
TOTAL:						9	

COMP. ORTOPEDIE PED.

Nr. CRT.	STRUCTURA	Funcția contractuală,	Specialitatea	Grad / treapta profesională	Nivel studii	Quantum post	Clasa de salarizare	
385	COMP. UROLOGIE	Medic	Urologie	Specialist	S	1	62	
386		Medic	Urologie	Specialist	S	1	62	
TOTAL:							2	

COMP. UROLOGIE

Nr. CRT.	STRUCTURA	Funcția contractuală,	Specialitatea	Grad / treapta profesională	Nivel studii	Quantum post	Clasa de salarizare	
387	SECTIA O.R.L.	Medic - Sef	Otorinolaringologie	Primar	S	1	72	
388	gradul I	Medic	Otorinolaringologie	Specialist	S	1	62	
389		Medic	Otorinolaringologie	Specialist	S	1	62	
390		Medic	Otorinolaringologie	Rezident an III	S	1	55	
391		As med -Sef	Generalist	Principal	PL	1	46	
392		Asistent medical	Generalist	Principal	PL	1	46	
393		Asistent medical	Generalist	Principal	PL	1	46	
394		Asistent medical	Generalist	Principal	PL	1	46	
395		Asistent medical	Generalist	Principal	PL	1	46	
396		Asistent medical	Generalist	Principal	S	1	51	
397		Asistent medical	Generalist	Principal	PL	1	46	
398		Asistent medical	Generalist	Principal	PL	1	46	
399		Asistent medical	Generalist	Principal	PL	1	46	
400		Infirmiera			M	1	14	
401		Infirmiera			M	1	14	
402		Infirmiera			M	1	14	
403		Ingrijitoare			G	1	12	
404		Ingrijitoare			M	1	12	
405		Ingrijitoare			M	1	12	
TOTAL:							19	

SECTIA O.R.L.

Nr. CRT.	STRUCTURA	Funcția contractuală,	Specialitatea	Grad / treapta profesională	Nivel studii	Quantum post	Clasa de salarizare
406	Comp. OFTALMOLOGIE	Medic	Oftalmologie	Specialist	S	1	62
407		Medic	Oftalmologie	Primar	S	1	72
408		Medic	Oftalmologie	Specialist	S	1	62
409		Asistent medical	Generalist	Principal	PL	1	46
410		Asistent medical	Generalist	Principal	PL	1	46
411		Asistent medical	Generalist	Principal	PL	1	46
412		Asistent medical	Generalist	Principal	PL	1	46

Nr. CRT.	STRUCTURA	Funcția contractuală,	Specialitatea	Grad / treapta profesională	Nivel studii	Quantum post	Clasa de salarizare
413		Asistent medical	Generalist	Principal	PL	1	46
414		Asistent medical	Generalist		PL	1	44
415		Asistent medical	Generalist		PL	1	44
416		Infirmiera			G	1	14
417		Infirmiera			G	1	14
418		Infirmiera			M	1	14
419		Ingrijitoare			M	1	12
420		Ingrijitoare			M	1	12
TOTAL:		COMP. OFTALMOLOGIE				15	

421	SECTIA A.T.I.	Medic - Sef	Anestezist	Primar	S	1	72
422		Medic	Anestezist	Primar	S	1	72
423		Medic	Anestezist	Primar	S	1	72
424		Medic	Anestezist	Primar	S	1	72
425		Medic	Anestezist	Specialist	S	1	62
426		Medic	Anestezist		S	1	62
427		Medic	ATI	Rezident an III	S	1	55
428		Medic	ATI	Rezident an III	S	1	55
429		As med -Sef	Generalist	Principal	PL	1	46
430		Asistent medical	Generalist	Principal	PL	1	46
431		Asistent medical	Generalist	Principal	PL	1	46
432		Asistent medical	Generalist	Principal	PL	1	46
433		Asistent medical	Generalist	Principal	PL	1	46
434		Asistent medical	Generalist	Principal	PL	1	46
435		Asistent medical	Generalist	Principal	PL	1	46
436		Asistent medical	Generalist	Principal	PL	1	46
437		Asistent medical	Generalist	Principal	PL	1	46
438		Asistent medical	Generalist	Principal	PL	1	46
439		Asistent medical	Generalist		PL	1	44
440		Asistent medical	Generalist		PL	1	44
441		Asistent medical	Generalist		PL	1	44
442		Asistent medical	Generalist		PL	1	44

Nr. CRT.	STRUCTURA	Funcția contractuală,	Specialitatea	Grad / treapta profesională	Nivel studii	Quantum post	Clasa de salarizare
443		Asistent medical	Generalist		PL	1	44
444		Asistent medical	Generalist		PL	1	44
445		Registrator/ Operator		III	M	1	14
446		Infirmiera			G	1	14
447		Infirmiera			M	1	14
448		Infirmiera			M	1	14
449		Infirmiera			M	1	14
450		Infirmiera			M	1	14
451		Infirmiera			M	1	14
452		Infirmiera			M	1	14
453		Infirmiera			M	1	14
454		Ingrijitoare			M	1	12
455		Ingrijitoare			G	1	12
456		Brancardier			M	1	12
457		Brancardier			M	1	12
458		Brancardier			M	1	12
459		Brancardier			M	1	12
460		Brancardier			G	1	12
TOTAL:		SECTIA A.T.I.				40	

461	UNITATE TRANSFUZII SANGVINE	Asistent medical	Generalist	Principal	PL	1	46
462		Asistent medical	Generalist	Principal	PL	1	46
463		Asistent medical	Generalist	Principal	PL	1	46
464		Asistent medical	Generalist	Principal	PL	1	46
465		Asistent medical	Generalist		PL	1	46
466		Asistent medical	Generalist		PL	1	44
TOTAL:		COMP. TRANSFUZII				6	

467	COMP. REANIMARE	Asistent medical	Generalist	Principal	PL	1	46
468		Asistent medical	Generalist	Principal	PL	1	46
469		Asistent medical	Generalist	Principal	PL	1	46
470		Asistent medical	Generalist	Principal	PL	1	46

Nr. CRT.	STRUCTURA	Funcția contractuală,	Specialitatea	Grad / treapta profesională	Nivel studii	Quantum post	Clasa de salarizare	
471		Asistent medical	Generalist	Principal	PL	1	46	
472		Asistent medical	Generalist	Principal	PL	1	46	
473		Asistent medical	Generalist	Principal	PL	1	46	
TOTAL:	COMP. REANIMARE						7	

474	COMP. TOXICOLOGIE	Medic		Specialist	S	1	62	
475		Asistent medical	Generalist	Principal	PL	1	46	
476		Asistent medical	Generalist	Principal	PL	1	46	
477		Asistent medical	Generalist	Principal	PL	1	46	
478		Asistent medical	Generalist	Principal	PL	1	46	
TOTAL:	COMP. TOXICOLOGIE						5	

479	SECTIA ONCOLOGIE	Medic - Sef	Oncologie	Primar	S	1	72
480		Medic	Oncologie	Primar	S	1	72
481		Medic	Oncologie	Specialist	S	1	62
482		Medic rezident	Oncologie	Rezident an IV	S	1	56
483		Medic rezident	Oncologie	Rezident an III	S	1	55
484		As med- Sef	Generalist	Principal	PL	1	46
485		Asistent medical	Generalist	Principal	PL	1	46
486		Asistent medical	Generalist	Principal	PL	1	46
487		Asistent medical	Generalist	Principal	PL	1	46
488		Asistent medical	Generalist	Principal	PL	1	46
489		Asistent medical	Generalist	Principal	PL	1	46
490		Asistent medical	Generalist	Principal	PL	1	46
491		Asistent medical	Generalist		PL	1	44
492		Asistent medical	Generalist		PL	1	44
493		Asistent medical	Generalist	Principal	PL	1	46
494		Asistent medical	Generalist		PL	1	44
495		Asistent medical	Generalist	Principal	PL	1	46
496		Asistent medical	Generalist		PL	1	44
497		Asistent medical	Generalist		PL	1	44
498		Asistent medical	Generalist		PL	1	44

Nr. CRT.	STRUCTURA	Funcția contractuală,	Specialitatea	Grad / treapta profesională	Nivel studii	Quantum post	Clasa de salarizare
499		Asistent medical	Generalist		PL	1	44
500		Asistent medical	Generalist		PL	1	44
501		Registrator medical			M	1	
502		Infirmiera			G	1	14
503		Infirmiera			G	1	14
504		Infirmiera			M	1	14
505		Infirmiera			M	1	14
506		Infirmiera			M	1	14
507		Infirmiera			G	1	14
508		Ingrjiitoare			G	1	12
509		Ingrjiitoare			M	1	12
510		Ingrjiitoare			M	1	12
511		Ingrjiitoare			G	1	12
512		Brancardier			G	1	12
TOTAL:						34	

SECTIA ONCOLOGIE

513	STATIE HEMODIALIZA CU 5 APARATE	Medic		Specialist	S	1	62
514	gradul I As med- Sef		Generalist	Principal	S	1	51
515		Asistent medical	Generalist	Principal	PL	1	46
516		Asistent medical	Generalist	Principal	PL	1	46
517		Asistent medical	Generalist	Principal	PL	1	46
518		Tehnician IA			PL	1	22
519		Infirmiera			M	1	14
520		Ingrjiitoare			M	1	12
TOTAL:						8	

STATIE HEMODIALIZA CU 5 APARATE

POSTURI FIXE GENERALE

521	BUCATARIE DIET - PEDIATRIE	Asistent medical	Generalist	Principal	PL	1	46
522		Asistent medical	Generalist	Principal	PL	1	46
523		Infirmiera			G	1	14

Nr. CRT.	STRUCTURA	Funcția contractuală,	Specialitatea	Grad / treapta profesională	Nivel studii	Quantum post	Clasa de salarizare
BUCATARIE DIET - PEDIATRIE							
TOTAL: 3							

524	BLOC NASTERI	Moasa	Moasa	Principal	S	1	51
525		Moasa	Moasa	Principal	S	1	51
526		Moasa	Moasa	Principal	S	1	51
527		Moasa	Moasa	Principal	S	1	51
528		Moasa	Moasa	Principal	S	1	51
529		Moasa	Moasa	Principal	S	1	51
530		Moasa	Moasa	Principal	S	1	51
531		Moasa	Moasa	Principal	S	1	51
532		Moasa	Moasa	Principal	S	1	51
533		Moasa	Moasa	Principal	S	1	51
534		Moasa	Moasa	Principal	S	1	51
535		Moasa	Moasa	Principal	S	1	51
536		Asistent medical	generalist	Principal	PL	1	46
537		Infirmiera			G	1	14
538		Infirmiera			G	1	14
539		Infirmiera			M	1	14
540		Infirmiera			G	1	14
541		Infirmiera			G	1	14
542		Infirmiera			G	1	14
543		Infirmiera			M	1	14
544		Ingrjiitoare			M	1	12
545		Ingrjiitoare			G	1	12
BLOC NASTERI							
TOTAL: 22							

546	BLOC OPERATOR	As med- Sef	Generalist	Principal	PL	1	46
547			Generalist	Principal	PL	1	46
548			Generalist	Principal	PL	1	46
549			Generalist	Principal	PL	1	46
550			Generalist	Principal	PL	1	46
551			Generalist	Principal	PL	1	46

Nr. CRT.	STRUCTURA	Funcția contractuală,	Specialitatea	Grad / treapta profesională	Nivel studii	Quantum post	Clasa de salarizare
552		Asistent medical	Generalist	Principal	PL	1	46
553		Asistent medical	Generalist	Principal	PL	1	46
554		Asistent medical	Generalist	Principal	PL	1	46
555		Asistent medical	Generalist	Principal	PL	1	46
556		Asistent medical	Generalist	Principal	PL	1	46
557		Asistent medical	Generalist	Principal	PL	1	46
558		Asistent medical	Generalist	Principal	PL	1	46
559		Asistent medical	Generalist	Principal	PL	1	46
560		Asistent medical	Generalist	Principal	PL	1	44
561		Asistent medical	Generalist	Principal	PL	1	44
562		Infirmiera			M	1	14
563		Ingrjiitoare			M	1	12
564		Ingrjiitoare			M	1	12
565		Ingrjiitoare			G	1	12
566		Ingrjiitoare			G	1	12
567		Brancardier			G	1	12
568		Brancardier			G	1	12
569		Brancardier			G	1	12
570		Brancardier			G	1	12
571		Brancardier			M	1	12
TOTAL:		BLOC OPERATOR				26	

572	STERILIZARE	As med- Sef	Generalist	Principal	PL	1	46
573		Asistent medical	Generalist	Principal	PL	1	46
574		Asistent medical	Generalist	Principal	PL	1	46
575		Asistent medical	Generalist	Principal	PL	1	46
576		Asistent medical	Generalist	Principal	PL	1	46
577		Asistent medical	Generalist	Principal	PL	1	46
578		Asistent medical	Generalist	Principal	PL	1	44
579		Asistent medical	Generalist	Principal	PL	1	44
580		Ingrjiitoare			M	1	12
TOTAL:		STERILIZARE				9	

Nr. CRT.	STRUCTURA	Funcția contractuală,	Specialitatea	Grad / treapta profesională	Nivel studii	Quantum post	Clasa de salarizare
581	LABORATOR CLINIC	Medic - Sef	Laborator	Primar	S	1	72
582		Medic	Laborator		S	1	62
583		Medic	Laborator		S	1	62
584		Chimist	Laborator		S	1	51
585		Chimist	Laborator	Principal	S	1	54
586		Biochimist	Laborator	Principal	S	1	54
587		Biolog	Laborator	Principal	S	1	54
588		Biolog	Laborator	Specialist	S	1	54
589		Biolog	Laborator		S	1	24
590		Biolog, chimist, biochimist	Laborator		S	1	54
591		As med - Sef	Generalist	Principal	PL	1	46
592		Asistent medical	Generalist	Principal	PL	1	46
593		Asistent medical	Generalist	Principal	PL	1	46
594		Asistent medical	Generalist	Principal	PL	1	46
595		Asistent medical	Generalist	Principal	PL	1	46
596		Asistent medical	Generalist	Principal	PL	1	46
597		Asistent medical	Generalist	Principal	PL	1	46
598		Asistent medical	Generalist	Principal	S	1	46
599		Asistent medical	Generalist	Principal	PL	1	46
600		Asistent medical	Generalist	Principal	PL	1	46
601		Asistent medical	Generalist	Principal	PL	1	46
602		Asistent medical	Generalist	Principal	PL	1	46
603		Asistent medical	Generalist	Principal	PL	1	44
604		Asistent medical	Generalist	Principal	PL	1	44
605		Asistent medical	Generalist	Principal	PL	1	46
606		Asistent medical	Generalist	Principal	PL	1	44
607		Ingrjitoare			G	1	12
608		Ingrjitoare			G	1	12
TOTAL:							28
609	LAB.RADIOLOGIE SI IMAGISTICA MEDICALA	Medic	Radiologie	Primar	S	1	72

Nr. CRT.	STRUCTURA	Funcția contractuală,	Specialitatea	Grad / treapta profesională	Nivel studii	Quantum post	Clasa de salarizare
610		Medic	Radiologie	Primar	S	1	72
611		Medic	Radiologie	Specialist	S	1	62
612		Medic - Sef	Radiologie	Primar	S	1	72
613		Medic	Radiologie		S	1	62
614		Medic	Radiologie	Specialist	S	1	62
615		Medic	Radiologie	Rezident an III	S	1	55
616		Medic	Radiologie	Rezident an III	S	1	55
617		Medic	Radiologie	Rezident an III	S	1	55
618		Asistent medical	Generalist		PL	1	46
619		Asistent medical	Generalist		PL	1	46
620		Asistent medical	Generalist		PL	1	46
621		Asistent medical	Generalist		PL	1	46
622		Asistent medical	Generalist		PL	1	46
623		Asistent medical	Generalist		PL	1	46
624		Asistent medical	Generalist		PL	1	46
625		Asistent medical	Generalist		PL	1	46
626		Asistent medical	Generalist		PL	1	46
627		Asistent medical	Generalist		S	1	51
628		Asistent medical	Generalist		PL	1	46
629		As med- Sef	Generalist		PL	1	46
630		Asistent medical	Generalist		PL	1	44
631		Asistent medical	Generalist		PL	1	46
632		Asistent medical	Generalist		PL	1	44
633		Asistent medical	Generalist		S	1	51
634		Asistent medical	Generalist			1	44
635		Asistent medical	Generalist		PL	1	44
636		Asistent medical	Generalist	principal	PL	1	46
637		Asistent medical	Generalist		PL	1	46
638		Registrator medical			M	1	
639		Ingrjiitoare			M	1	12
TOTAL:							31

Nr. CRT.	STRUCTURA	Funcția contractuală,	Specialitatea	Grad / treapta profesională	Nivel studii	Quantum post	Clasa de salarizare
640	LAB. ENDOSCOPIE	Asistent medical	Generalist	Principal	PL	1	46
TOTAL: LAB. ENDOSCOPIE 1							

641	CAB. EX. FUNCTIONALE ECOGRAFIE	Asistent medical	Generalist	Principal	PL	1	46
642		Asistent medical	Generalist	Principal	PL	1	46
TOTAL: CAB. EX. FUNCTIONALE ECOGRAFIE 2							

SERV EVALUARE SI STATISTICA MEDICALA

Nr. CRT.	STRUCTURA	Funcția contractuală,	Specialitatea	Grad / treapta profesională	Nivel studii	Quantum post	Clasa de salarizare
643		As med- Sef	Generalist	Principal	S	1	46
644		Operator		II	M	1	14
645		Operator		I	M	1	22
646		Operator		I	M	1	22
647		Operator		I	M	1	22
648		Operator		I	M	1	22
TOTAL: 0 6							

649	FARMACIE SPITAL	Farmacist Sef	Farmacie		S	1	57
650		Farmacist	Farmacie		S	1	55
651		Asistent medical	Farmacie	Principal	SSD	1	48
652		Asistent medical	Farmacie	Principal	PL	1	46
653		Asistent medical	Farmacie	Principal	PL	1	46
654		Asistent medical	Farmacie	Principal	PL	1	46
655		Asistent medical	Farmacie	Principal	PL	1	46
656		Asistent medical	Farmacie	Principal	PL	1	46
657		Asistent medical	Farmacie	Principal	PL	1	46
658		Asistent medical	Farmacie	Principal	PL	1	46
659		Asistent medical	Farmacie	Principal	PL	1	46
660		Ingrjiitoare	Farmacie		M	1	12
TOTAL: FARMACIE SPITAL 12							

(Histopatologie, Citologie , Prosectura)

661	SERV. ANAT. PAT.	Medic - Sef	Anatomie Pat.	Primar	S	1	99
662		Medic	Anatomie Pat.	Specialist	S	1	99

Nr. CRT.	STRUCTURA	Funcția contractuală,	Specialitatea	Grad / treapta profesională	Nivel studii	Quantum post	Clasa de salarizare	
663		Medic	Anatomie Pat.	Specialist	S	1	99	
664		Biolog	Biolog	Principal	S	1	82	
665		Asistent medical	Generalist	Principal	PL	1	74	
666		Asistent medical	Generalist	Principal	PL	1	74	
667		Asistent medical	Generalist	Principal	S	1	79	
668		Asistent medical	Generalist	Principal	S	1	79	
669		Asistent medical	Generalist	Principal	S	1	79	
670		Asistent medical	Generalist	Principal	PL	1	74	
671		Asistent medical	Generalist	Principal	PL	1	74	
672		Ingrijitoare			G	1	12	
TOTAL:							12	

673	LAB. RADIOTERAPIE	Medic			S	1	62	
TOTAL:							1	

674	LAB. RECUP.MED.FIZICA	Kinetoterapeut	kinetoterapeut		S	1	51	
675		Profesor C.F.M.	Prof. CFM	Principal	S	1	51	
676		Asistent medical	Balneofizio.	Principal	PL	1	46	
677		Asistent medical	Generalist	Principal	PL	1	46	
678		Asistent medical	Balneofizio.	Principal	PL	1	46	
679		Asistent medical	Balneofizio.	Principal	PL	1	46	
680		Asistent medical	Balneofizio.	Principal	PL	1	46	
681		Asistent medical	Balneofizio.	Principal	PL	1	46	
682		Asistent medical	Balneofizio.	Principal	PL	1	46	
683		Asistent medical	Generalist		PL	1	44	
684		Asistent medical	Generalist	Principal	PL	1	46	
685		Asistent medical	Generalist	Principal	PL	1	46	
686		Asistent medical	Generalist	Principal	PL	1	46	
687		Maseour			M	1		
688		Ingrijitoare			M	1	12	
689		Ingrijitoare			M	1	12	
TOTAL:							16	

Nr. CRT.	STRUCTURA	Funcția contractuală,	Specialitatea	Grad / treapta profesională	Nivel studii	Quantum post	Clasa de salarizare
690	S.P.I.A.A.M.	Medic	Epidemiolog		S	1	62
691	(Serv. prev a infectiilor	Medic	Clinician (curs specialitate)		S	1	62
692	asociate asistentei	Asistent medical	Igiena, Sanat Pub.	Principal	PL	1	46
693	medicale)	Asistent medical	Igiena, Sanat Pub.	Principal	PL	1	46
694		Agent D.D.D.			G	1	14
695		Agent D.D.D.			G	1	14
696		Infirmiera			M	1	14
TOTAL:		S.P.I.A.A.M.				7	
697	CAB. POL.ONCOLOGIE	Asistent medical	Generalist	Principal	PL	1	46
698		Registrator medical			M	1	41
TOTAL:		CAB. POL.ONCOLOGIE				2	
699	CAB. BOLI NUTRITIE	Asistent medical			PL	1	44
TOTAL:		CAB. BOLI NUTRITIE				1	
700	CAB. POL.INTERNE 1	Asistent medical	Generalist	Principal	S	1	51
TOTAL:		CAB. POL.INTERNE 1				1	
701	CAB. POL.INTERNE 2	Asistent medical	Generalist	Principal	PL	1	46
TOTAL:		CAB. POL.INTERNE 2				1	
702	CAB. CARDIOLOGIE	Asistent medical	Generalist	Principal	PL	1	46
TOTAL:		CAB. CARDIOLOGIE				1	
703	CAB. POL.CHIRURGIE	Asistent medical	Generalist	Principal	PL	1	46
704		Asistent medical			PL	1	46
TOTAL:		CAB. POL.CHIRURGIE				2	
705	CAB. POL.OBS. GINECO.	Asistent medical	Generalist	Principal	PL	1	46
TOTAL:		CAB. POL.OBS. GINECO.				1	

Nr. CRT.	STRUCTURA	Funcția contractuală,	Specialitatea	Grad / treapta profesională	Nivel studii	Quantum post	Clasa de salarizare
706	CAB. POL.D.V	Asistent medical	Generalist	Principal	PL	1	46
TOTAL:		CAB. POL.D.V				1	
707	CAB. POL.NEUROLOGIE	Asistent medical	Generalist	Principal	PL	1	46
TOTAL:		CAB. POL.NEUROLOGIE				1	
708	CAB.OFTALMOLOGIE	Asistent medical	Generalist	Principal	PL	1	46
TOTAL:		CAB.OFTALMOLOGIE				1	
709	CAB. POL.O.R.L.	Asistent medical PR	Generalist		PL	1	51
TOTAL:		CAB. POL.O.R.L.				1	
710	CAB. ENDOCRINOLOGIE	Medic	Endocrinolog	Primar	S	1	72
711		Asistent medical	Generalist	Principal	PL	1	46
TOTAL:		CAB. ENDOCRINOLOGIE				2	
712	CAB.GASTROENTEROLOGIE	Asistent medical	Generalist		PL	1	44
TOTAL:		CAB.GASTROENTEROLOGIE				1	
713	CAB. POL.PEDIATRIE	Asistent medical	Generalist	Principal	PL	1	46
TOTAL:		CAB. POL.PEDIATRIE				1	
714	CAB. ORTOPEDIE	Asistent medical PR	Generalist	Principal	PL	1	46
TOTAL:		CAB. ORTOPEDIE				1	
715	CAB. PSIHIATRIE	Medic	Psihiatrie	Primar	S	1	72
716		Medic	Psihiatrie	Specialist	S	1	62
717		Asistent medical	Generalist	Principal	PL	1	46
718		Asistent medical	Generalist	Principal	PL	1	46
TOTAL:		CAB. PSIHIATRIE				4	

Nr. CRT.	STRUCTURA	Funcția contractuală,	Specialitatea	Grad / treapta profesională	Nivel studii	Quantum post	Clasa de salarizare	
719	CAB. B.F.T.-PROCEDURI	Asistent medical	Balneofizio.	Principal	PL	1	46	
TOTAL:	CAB. B.F.T.-PROCEDURI						1	
720	CAB. PNEUMOLOGIE	Medic	Pneumolog		S	1	62	
721		Medic	Pneumolog	Rezident an III	S	1	55	
TOTAL:	CAB. PNEUMOLOGIE						2	
722	COMP. MED MUNCII	Medic	Med. muncii	Specialist	S	1	62	
723		Asistent medical	Generalist	Principal	PL	1	46	
TOTAL:	COMP. MED MUNCII						2	
724	CAB. UROLOGIE	Asistent medical	Generalist		PL	1	44	
TOTAL:	CAB. UROLOGIE						1	
725	CAB. REUMATOLOGIE	Medic	Reumatolog		S	1	62	
726		Asistent medical	Generalist	Principal	PL	1	46	
TOTAL:							2	
727	CAB. BOLI INFECTIOASE	Medic	Boli Infec.	Rezident an IV	S	1	56	
728		Asistent medical	generalist		PL	1	46	
TOTAL:	CAB. BOLI INFECTIOASE						2	
729	CAB. POL. HEMATOLOGIE	Asistent medical	Generalist		PL	1	44	
TOTAL:	CAB. POL. HEMATOLOGIE						1	
730	COMP. REC.SI TRATAMENTE	Asistent medical	Generalist		PL	1	46	
731		Asistent medical	Generalist	Principal	PL	1	46	
TOTAL:	COMP. REC.SI TRATAMENTE						2	
732	FISIER	Registrator medical			G	1	39	
733		Registrator medical			M	1	39	
TOTAL:	FISIER						2	

Nr. CRT.	STRUCTURA	Funcția contractuală,	Specialitatea	Grad / treapta profesională	Nivel studii	Quantum post	Clasa de salarizare
----------	-----------	-----------------------	---------------	-----------------------------	--------------	--------------	---------------------

734	INGRIJITOARE POL.	Ingrijitoare			G	1	12	
735		Ingrijitoare			M	1	12	
736		Ingrijitoare			M	1	12	
737		Ingrijitoare			M	1	12	
738		Ingrijitoare			M	1	12	
TOTAL:	INGRIJITOARE POL.						5	

739	MANAGE. AL CALI. SERV. MED.	Medic	Manag. Sanitar		S	1	62	
740	SEF SERVICIU	Asistent medical	Generalist		PL	1	46	
741		Asistent medical	Generalist		PL	1	44	
742		Economist	Economist	IA	S	1	48	
743		Referent specialitate			S	1	48	
744		Referent specialitate			S	1	48	
TOTAL:	MANAGEMENT AL CALITATII SERVICIILOR MEDICALE						6	

745	COMP. AUDIT INTERN	Economist	Economie	IA	S	1	48	
746		Economist			S	1	48	
TOTAL:	COMP. AUDIT INTERN						2	

747	COMP. SSM, PSI, SU	Inspector de spec.			S	1	48	
748		Referent			S	1	38	
749		Pompier	POMPIER		M	1	12	
TOTAL:	COMP. SECURITATEA MUNCII						3	

750	SERV. R.U.N.O.S.	SEF SERVICIU	INSPECTOR/ ECONOMIST		S	1	48
751			Economist	IA	S	1	48
752			Economist	IA	S	1	48
753			Economist	IA	S	1	48
754			Economist	IA	S	1	48
755		Sef Int- RUNOS	Insp. Sp.	I	S	1	48
756			Referent	IA	M	1	22

Nr. CRT.	STRUCTURA	Funcția contractuală,	Specialitatea	Grad / treapta profesională	Nivel studii	Quantum post	Clasa de salarizare
SERV. R.U.N.O.S.							
757	RELATII CU PUBLICUL	Referent Sp.		IA	S	1	48
TOTAL: 1							

758	COMP. PERS. CLERICAL	Preot gradul		I	S	1	42
TOTAL: 1							

759	DIETETICA SPITAL	Asistent medical	BUC. DIET. SPIT		PL	1	44
760		Asistent medical	BUC. DIET. SPIT		PL	1	46
TOTAL: 2							

761	SERV. CONTABILITATE	Sef Serviciu	Economist		S	1	48
762		Sef interim	Economist	IA	S	1	48
763		Economist	Economist	IA	S	1	48
764		Economist	Economist	IA	S	1	48
765		Economist	Economist	IA	S	1	48
766		Economist	Economist	IA	S	1	48
767		Economist	Economist	IA	S	1	48
768		Casier			M	1	13
TOTAL: 8							

SERV. CONTABILITATE							
SERV. TEHNIC ADMINISTRATIV							
769		Sef serviciu	Inginer	Inginer	S	1	48
770			Tehnician		M	1	15
771			ADMINISTRATOR		M	1	
772			Referent	ADMINISTRATIV	M	1	22
773			Economist	ADMINISTRATIV	S	1	48
774			Economist	ADMINISTRATIV	S	1	48
775			Referent	ADMINISTRATIV	M	1	22
776			Economist	APROVIZIONARE	S	1	48
FORMATII DE LUCRU							

Nr. CRT.	STRUCTURA	Funcția contractuală,	Specialitatea	Grad / treapta profesională	Nivel studii	Quantum post	Clasa de salarizare
777	CENT TERMICA	Maistru Sef	CENT. TERMICA	I	M	1	17
778		Muncitor calificat	CENT. TERMICA	I	G	1	15
779		Muncitor calificat	CENT. TERMICA	I	M	1	15
780		Muncitor calificat	CENT. TERMICA	I	M	1	15
781		Muncitor calificat	CENT. TERMICA	I	M	1	15
782		Muncitor calificat	CENT. TERMICA	I	M	1	15
783		Muncitor calificat	CENT. TERMICA	I	M	1	15
784		Muncitor calificat	CENT. TERMICA	I	M	1	15
785		Muncitor calificat	CENT. TERMICA	III	M	1	10
786	OXIGEN	Tehnician Sef	CENT. OXIGEN	IA	M	1	22
787		tehnician	CENT. OXIGEN	IA	M	1	15
788		Muncitor calificat	CENT. OXIGEN	I	M	1	15
789		Muncitor calificat	CENT. OXIGEN	I	M	1	15
790		Muncitor calificat	CENT. OXIGEN	I	M	1	15
791		Tehnician	INSTAL- ELECTRIC	IA	M	1	22
792		Muncitor calificat	INSTAL- ELECTRIC	I	M	1	15
793		Muncitor calificat I	INSTAL- ELECTRIC	I	M	1	15
794		Muncitor calificat	INSTAL- ELECTRIC	I	M	1	15
795		Muncitor calificat	INSTAL- ELECTRIC	III	M	1	8
796		Muncitor calificat	INSTAL- ELECTRIC	III	M	1	8
797		Muncitor calificat	INSTAL- ELECTRIC	III	M	1	8
798		Muncitor calificat	INSTAL- ELECTRIC	I	M	1	22
799	ELECTRICIENI	Tehnician Sef	INSTAL- ELECTRIC	I	M	1	15
800		Muncitor calificat	INSTAL- ELECTRIC	I	M	1	15
801		Muncitor calificat	INSTAL- ELECTRIC	IV	M	1	8
802		Muncitor calificat	INSTAL- ELECTRIC	III	M	1	8
803		Muncitor calificat	INTRET.SPATII VER	I	M	1	15
804		Muncitor calificat	INTRET.SPATII VER	I	M	1	15
805		Muncitor calificat	INTRET.SPATII VER	I	M	1	15
806		Muncitor calificat	INTRET.SPATII VER	I	M	1	12
807		Muncitor calificat	INTRET.SPATII VER	II	M	1	10
808		Muncitor calificat	INTRET.SPATII VER	II	G	1	15

Nr. CRT.	STRUCTURA	Funcția contractuală,	Specialitatea	Grad / treapta profesională	Nivel studii	Quantum post	Clasa de salarizare
809		Muncitor calificat	INTRET.SPATII VER	I	G	1	15
810		Muncitor calificat	INTRET.SPATII VER	I	G	1	8
811	CENT TELEFONICA	Muncitor calificat	CENT. TELEF	II	M	1	12
812		Muncitor calificat	CENT. TELEF	II	M	1	12
813		Muncitor calificat	CENT. TELEF	II	M	1	12
814		Muncitor calificat	CENT. TELEF	II	M	1	12
815		Muncitor calificat	CENT. TELEF	III	M	1	8
816	TRANSPORT	Sofer	TRANSPORT	II	G	1	12
817		Sofer	TRANSPORT	II	G	1	12
818		Muncitor necalificat			M	1	15
819		Muncitor necalificat			M	1	15
820	BLOC ALIMENTAR	Ingrijitoare	BLOC ALIMENT		G	1	12
821		Ingrijitoare	BLOC ALIMENT		M	1	12
822		M c Sef	BLOC ALIMENT	I	M	1	15
823			BLOC ALIMENT	II	M	1	12
824		Muncitor calificat	BLOC ALIMENT	II	M	1	12
825		Muncitor calificat	BLOC ALIMENT	II	M	1	12
826		M c Sef tura	BLOC ALIMENT	I	M	1	15
827		Muncitor calificat	BLOC ALIMENT	II	M	1	12
828		Muncitor calificat	BLOC ALIMENT	III	M	1	10
829		Muncitor calificat	BLOC ALIMENT	I	M	1	15
830		M c Sef tura	BLOC ALIMENT	III	M	1	10
831		Muncitor calificat	BLOC ALIMENT	III	M	1	10
832		Muncitor calificat	BLOC ALIMENT	IV	M	1	8
833		Muncitor calificat	BLOC ALIMENT	III	M	1	10
834		Magaziner	BLOC ALIMENT		M	1	13
835	SPALATORIE	Spalat Sef	SPALAT-LENJERI		G	1	12
836		Spalatoreasa	SPALAT-LENJERI		G	1	12
837		Spalatoreasa	SPALAT-LENJERI		G	1	12
838		Spalatoreasa	SPALAT-LENJERI		M	1	12
839		Spalatoreasa	SPALAT-LENJERI		G	1	12
840		Spalatoreasa	SPALAT-LENJERI		G	1	12

Nr. CRT.	STRUCTURA	Funcția contractuală,	Specialitatea	Grad / treaptă profesională	Nivel studii	Quantum post	Clasa de salarizare	
841		Spalatoreasa	SPALAT-LENJERI		G	1	12	
842		Spalatoreasa	SPALAT-LENJERI		G	1	12	
843		Spalatoreasa	SPALAT-LENJERI		G	1	12	
844		Spalatoreasa	SPALAT-LENJERI		G	1	12	
845		Ingrijitoare	SPALAT-LENJERI		G	1	12	
846		Muncitor calificat	SPALAT-LENJERI	I	M	1	15	
847		Muncitor calificat	SPALAT-LENJERI	II	M	1	12	
848		Muncitor calificat	SPALAT-LENJERI	II	M	1	12	
849		Muncitor calificat	SPALAT-LENJERI	III	M	1	10	
850	GARDEROBA	Garderobieri	GARDEROBA		M	1	22	
851		Garderobieri	GARDEROBA		M	1	22	
852		Garderobieri	GARDEROBA		M	1	22	
853		Garderobieri	GARDEROBA		M	1	22	
854		Garderobieri	GARDEROBA		M	1	22	
855		Muncitor calificat	LIFTURI	II	M	1	8	
856		Muncitor calificat	LIFTURI	III	M	1	12	
857		Muncitor calificat	LIFTURI	III	M	1	10	
858		Muncitor calificat	LIFTURI	III	M	1	10	
859		Muncitor calificat	LIFTURI	III	M	1	10	
860		Muncitor calificat	LIFTURI	IV	M	1	10	
861	INGRIJITOARE SPATII COMUNE	Ingrijitoare			G	1	12	
862		Ingrijitoare			G	1	12	
863		Ingrijitoare			G	1	12	
864		Ingrijitoare			G	1	12	
865		Ingrijitoare			M	1	12	
866		Ingrijitoare			M	1	12	
TOTAL:	SERV. TEHNIC ADMINISTRATIV						98	

867	COMP. JURIDIC	Consilier juridic	JURIDIC		S	1	48	
868		Consilier juridic	JURIDIC		S	1	48	
TOTAL:	COMP. JURIDIC						2	

Nr. CRT.	STRUCTURA	Funcția contractuală,	Specialitatea	Grad / treapta profesională	Nivel studii	Quantum post	Clasa de salarizare
	SERV. APROVIZIONARE, ACHIZITII, CONTRACTARE						
869	SEF SERVICIU	INSPECTOR / ECONOMIST			M	1	13
870		Economist	APROVIZIONARE	II	S	1	38
871		Economist	APROVIZIONARE	IA	S	1	48
872		Economist	APROVIZIONARE	IA	S	1	48
873		Economist	APROVIZIONARE	I	S	1	38
874	Sef.interimar	Inspector de spec.	APROVIZIONARE	IA	S	1	48
875		Magaziner	APROVIZIONARE		G	1	13
876	Posturi comune	Magaziner	BLOC ALIMENT		M	1	13
TOTAL>						8	

COMP. INFORMATICA

877		PROGRAMATOR SISTEM	INFORMATICA	IA	S	1	48
878		INGINER SISTEM	INFORMATICA	IA	S	1	48
TOTAL:						2	

879	ARHIVA	Arhivist	ARHIVA		M	1	13
TOTAL:		ARHIVA				1	

COMP. APARATURA MED SI METROLOGIE							
880	COMP. APARATURA MED SI METROLOGIE						
881		Tehnician	Metrolog	IA	M	1	22
		Tehnician	Metrolog	IA	M	1	22
TOTAL:						2	

882	SERV.MEDICINA LEGALA	Medic Sef	Med. Legala	Primar	S	1	99
883		Medic	Med. Legala		S	1	90
884		Medic	Med. Legala	Rezident an III	S	1	
885		Biolog	Biolog	Principal	S	1	54
886		Asistent medical	Generalist	Principal	PL	1	46
887		Asistent medical	Generalist	Principal	PL	1	46
888		Asistent medical	Generalist	Principal	PL	1	46
889		Asistent medical	Generalist	Principal	PL	1	46
890		Asistent medical	Generalist	Principal	PL	1	46
891		Asistent medical	Generalist	Principal	PL	1	46

Nr. CRT.	STRUCTURA	Funcția contractuală,	Specialitatea	Grad / treapta profesională	Nivel studii	Quantum post	Clasa de salarizare
892		Autopsier			M	1	
893		Dactilograf		I	PL	1	12
894		Brancardier			M	1	40
895		Ingrjiitoare			M	1	40
896		Ingrjiitoare			M	1	40
TOTAL:						15	

SERV.MEDICINA LEGALA

897	DISP.T.B.C.FTIZIOLOGIE	Medic primar	Pneumolog		S	1	72
898		Asistent medical	Generalist	Principal	PL	1	46
899		Asistent medical	Radiologie	Principal	PL	1	46
900		Asistent medical	Generalist	Principal	PL	1	46
901		Asistent medical	Radiologie	Principal	PL	1	46
902		Asistent medical	Generalist	Principal	PL	1	46
903		Asistent medical	Generalist	Principal	PL	1	46
904		Asistent medical	Generalist	Principal	PL	1	46
905		Asistent medical	Generalist	Principal	PL	1	46
906		Ingrjiitoare			M	1	12
907		Sofer	Sofer	II	M	1	12
TOTAL:						11	

DISP.T.B.C.FTIZIOLOGIE

908	LABORATOR BK	Biolog Sef	Biolog	Principal	S	1	54
909		Asistent medical	Generalist	Principal	PL	1	46
910		Asistent medical	Generalist	Principal	PL	1	46
911		Asistent medical	Generalist	Principal	S	1	51
TOTAL:						4	

LABORATOR BK

912	CAB. SANATATE MINTALA	Medic	Psih. PEDIATRICA	Specialist	S	1	62
913		Psiholog	Psiholog	Principal	S	1	56
914		Psiholog	Psiholog	Specialist	S	1	51
TOTAL:						3	

CAB. SANATATE MINTALA

915	CAB. PLENING FAMILIAL	Medic	Med. Generala	Primar	S	1	72
-----	-----------------------	-------	---------------	--------	---	---	----

Nr. CRT.	STRUCTURA	Funcția contractuală,	Specialitatea	Grad / treapta profesională	Nivel studii	Quantum post	Clasa de salarizare	
916		Asistent medical	Generalist	Principal	PL	1	46	
TOTAL:							2	
CAB. PLENING FAMILIAL								

917	CAB. MEDICINA SPORTIVA	Medic	Med. Sport.	Rezident an IV	S	1	56	
918		Asistent medical	Generalist	Principal	PL	1	46	
TOTAL:							2	
CAB. MEDICINA SPORTIVA								

919	U.P.U.-SMURD	Medic Sef	Med. de Urgenta	Specialist	S	1	65
920		Medic	Med. de Urgenta		S	1	65
921		Medic	Med. de Urgenta	Specialist	S	1	56
922		Medic	Med. de Urgenta	Specialist	S	1	65
923		Medic	Stomatologie	Primar	S	1	75
924		Medic	Stomatologie		S	1	65
925		Medic	Med. de Urgenta	Specialist	S	1	65
926		Medic	Med. de Urgenta		S	1	65
927		Medic	Med. de Urgenta	Rezident an IV	S	1	59
928		Medic	Med. de Urgenta		S	1	65
929		Medic	Med. de Urgenta		S	1	65
930		Medic	Med. de Urgenta		S	1	65
931		Medic	Med. de Urgenta		S	1	65
932		As med Sef	Generalist	Principal	PL	1	52
933		Asistent medical	Generalist	Principal	PL	1	52
934		Asistent medical	Generalist	Principal	PL	1	52
935		Asistent medical	Generalist	Principal	PL	1	52
936		Asistent medical	Generalist	Principal	PL	1	52
937		Asistent medical	Generalist	Principal	PL	1	52
938		Asistent medical	Generalist	Principal	PL	1	52
939		Asistent medical	Generalist	Principal	PL	1	52
940		Asistent medical	Generalist	Principal	PL	1	52
941		Asistent medical	Generalist	Principal	PL	1	52
942		Asistent medical	Generalist	Principal	PL	1	52
943		Asistent medical	Generalist	Principal	PL	1	52

Nr. CRT.	STRUCTURA	Funcția contractuală,	Specialitatea	Grad / treaptă profesională	Nivel studii	Quantum post	Clasa de salarizare
944		Asistent medical	Generalist	Principal	PL	1	52
945		Asistent medical	Generalist	Principal	PL	1	52
946		Asistent medical	Generalist	Principal	PL	1	52
947		Asistent medical	Generalist	Principal	PL	1	52
948		Asistent medical	Generalist	Principal	PL	1	52
949		Asistent medical	Generalist	Principal	PL	1	49
950		Asistent medical	Generalist	Principal	PL	1	52
951		Asistent medical	Generalist	Principal	PL	1	52
952		Asistent medical	Generalist	Principal	PL	1	52
953		Asistent medical	Generalist	Principal	PL	1	52
954		Asistent medical	Generalist	Principal	PL	1	52
955		Asistent medical	Generalist	Principal	PL	1	52
956		Asistent medical	Generalist	Principal	PL	1	52
957		Asistent medical	Generalist	Principal	PL	1	52
958		Asistent medical	Generalist	Principal	PL	1	52
959		Asistent medical	Generalist	Principal	PL	1	52
960		Asistent medical	Generalist	Principal	PL	1	52
961		Asistent medical	Generalist	Principal	PL	1	52
962		Asistent medical	Generalist	Principal	PL	1	52
963		Asistent medical	Generalist	Principal	PL	1	52
964		Asistent medical	Generalist	Principal	PL	1	52
965		Asistent medical	Generalist	Principal	PL	1	52
966		Asistent medical	Generalist	Principal	PL	1	52
967		Asistent medical	Generalist	Principal	PL	1	49
968		Asistent medical	Generalist	Principal	PL	1	52
969		Asistent medical	Generalist	Principal	PL	1	52
970		Asistent medical	Generalist	Principal	PL	1	52
971		Asistent medical	Generalist	Principal	PL	1	52
972		Asistent medical	Generalist	Principal	PL	1	49
973		Asistent medical	Generalist	Principal	PL	1	49
974		Asistent medical	Generalist	Principal	PL	1	49
975		Asistent medical	Generalist	Principal	PL	1	49

Nr. CRT.	STRUCTURA	Funcția contractuală,	Specialitatea	Grad / treapta profesională	Nivel studii	Quantum post	Clasa de salarizare
976		Asistent medical	Generalist		PL	1	49
977		Asistent medical	Generalist		PL	1	49
978		Asistent medical	Generalist		PL	1	49
979		Asistent medical	Generalist		PL	1	49
980		Asistent medical	Generalist		PL	1	49
981		Asistent medical	Generalist		PL	1	49
982		Asistent medical	Generalist		PL	1	49
983		Asistent medical	Generalist		PL	1	49
984		Infirmiera	Infirmiere		M	1	16
985		Infirmiera	Infirmiere		M	1	16
986		Infirmiera	Infirmiere		M	1	16
987		Infirmiera	Infirmiere		M	1	16
988		Infirmiera	Infirmiere		M	1	16
989		Infirmiera	Infirmiere		M	1	16
990		Ingrijitoare			M	1	15
991		Ingrijitoare			M	1	15
992		Ingrijitoare			G	1	15
993		Ingrijitoare			M	1	15
994		Ingrijitoare			M	1	15
995		Ingrijitoare			M	1	15
996		Brancardier			G	1	15
997		Brancardier			G	1	15
998		Brancardier			M	1	15
999		Brancardier			M	1	15
1.000		Brancardier			M	1	15
1.001		Brancardier			M	1	15
1.002		Brancardier			M	1	15
1.003		Brancardier			M	1	15
1.004		Brancardier			M	1	15
1.005		Brancardier			M	1	15
1.006		Registrator medical	Registrator		M	1	43
1.007		Registrator medical	Registrator		M	1	42

Nr. CRT.	STRUCTURA	Funcția contractuală,	Specialitatea	Grad / treapta profesională	Nivel studii	Quantum post	Clasa de salarizare
1.008		Registrator medical	Registrator		M	1	43
1.009		Registrator medical	Registrator		M	1	43
1.010		Registrator medical	Registrator		M	1	43
1.011		Registrator medical	Registrator		M	1	43
1.012		Administrator	Economist	II	S	1	38
TOTAL:		U.P.U.-SMURD				94	



HOTĂRÂRE

privind aprobarea bugetului general al județului Ialomița, pe anul 2017

Consiliul Județean Ialomița,

Având în vedere:

- Expunerea de motive nr. 3020 din 16.03.2017 a Președintelui Consiliului Județean Ialomița,

Examinând:

- Raportul comun nr. 2023 din 16.03.2017 al Direcției Buget Finanțe și al Direcției Investiții și Servicii Publice;

- adresa Agenției Județene pentru Plăți și Inspectie Socială Ialomița nr. 3813/28.02.2017 cu privire la sumele alocate pentru finanțarea drepturilor acordate persoanelor cu handicap;

- adresa Administrației Județene a Finanțelor Publice Ialomița nr. ILG-STZ 1936/21.02.2017 privind repartizarea sumelor conform Legii bugetului de stat pe anul 2017, nr. 6/2017;

- adresa Direcției de Sănătate Publică Ialomița nr.IL-2461 din 16.03.2017 cu privire la subvenția alocată pe anul 2017 Centrului de Asistență Medico Socială Fierbinți-Tîrg;

- Raportul nr.3251 din 21.03.2017 al Comisiei pentru muncă, sănătate, asistență socială și familie;

- Raportul nr. 3149 din 20.03.2017 al Comisiei juridice, de disciplină, drepturi, obligații și incompatibilități;

- Raportul nr. 3260 din 21.03.2017 al Comisiei economico-financiare și agricultură;

- Raportul nr. 3214 din 21.03.2017 al Comisiei pentru învățământ, cultură, culte, tineret, colaborarea cu societatea civilă și relații externe;

- Raportul nr. 3161 din 20.03.2017 al Comisiei de urbanism, amenajarea teritoriului, dezvoltare regională, protecția mediului și turism,

În conformitate cu :

- prevederile art. 91 alin. (1) lit. b), alin.(3) lit. a) și art. 104 alin. (1) lit. c), alin.(4) lit. b) din Legea administrației publice locale nr. 215/2001, republicată, cu modificările și completările ulterioare;

- prevederile Legii nr. 273/2006 privind finanțele publice locale, cu modificările și completările ulterioare;

- prevederile Legii nr. 95/2006 privind reforma în domeniul sănătății, republicată, cu modificările și completările ulterioare;

- prevederile Legii nr. 6/2017 privind bugetul de stat pentru anul 2017;

În temeiul art. 97 alin. (1) din Legea administrației publice locale nr. 215/2001, republicată, cu modificările și completările ulterioare,

HOTĂRĂȘTE

Art. 1 Se aprobă bugetul general al județului Ialomița pe anul 2017, la venituri în sumă de 150.519,00 mii lei, la cheltuieli în sumă de 205.503,00 mii lei, cu un deficit de 54.984,00 mii lei, deficit ce va fi acoperit din excedentul anului precedent, potrivit anexei nr. 1.

Art. 2 (1) Se aprobă bugetul propriu al județului Ialomița pe anul 2017, pe secțiuni, capitole, subcapitole, paragrafe, titluri, articole, și alineate, la venituri în sumă de 116.680,00 mii lei, la cheltuieli în sumă de 168.441,00 mii lei, cu un deficit de 51.761,00 mii lei, deficit ce va fi acoperit din excedentul anului precedent, potrivit anexelor nr. 2, 3 și 4.

(2) Se aprobă utilizarea din excedentul anului precedent a sumei de 51.761,00 mii lei ca sursă de finanțare a cheltuielilor secțiunii de dezvoltare a bugetului propriu.

(3) Se aprobă alocarea sumei de 320,00 mii lei din bugetul propriu al județului Ialomița Spitalului Județean de Urgență Slobozia pentru acordarea de stimulente financiare lunare personalului medical și de specialitate, în limita a două salarii minime brute pe țară.

Art.3 Se aprobă utilizarea din excedentul anului precedent a unor sume pentru acoperirea temporară a golurilor de casă provenite din decalajele între veniturile și cheltuielile secțiunilor de funcționare și dezvoltare în anul 2017, în limita sumei de 2.000,00 mii lei.

Art. 4 Se aprobă bugetul instituțiilor publice subordonate Consiliului Județean Ialomița, finanțate din venituri proprii și subvenții din bugetul local, pe anul 2017, pe secțiuni, capitole, subcapitole, paragrafe, titluri, articole, și alineate, atât la venituri cât și la cheltuieli, în sumă de 16.725,00 mii lei potrivit anexelor nr. 5, 6 și 7.

Art. 5 Se aprobă bugetul activităților finanțate integral din venituri proprii al instituțiilor publice subordonate Consiliului Județean Ialomița, pe anul 2017, pe secțiuni, capitole, subcapitole, paragrafe, titluri, articole, și alineate, atât la venituri cât și la cheltuieli, în sumă de 1.230,00 mii lei, potrivit anexelor nr. 8, 9 și 10.

Art. 6 (1) Se aprobă bugetul fondurilor externe nerambursabile al județului Ialomița, pe anul 2017, pe secțiuni, capitole, subcapitole, paragrafe, titluri, articole, și alineate, la venituri în sumă de 11,00 mii lei, la cheltuieli în sumă de 71,00 mii lei, cu un deficit de 60,00 mii lei, deficit ce va fi acoperit din excedentul anului precedent, potrivit anexelor nr. 11, 12 și 13.

(2) Se aprobă utilizarea din excedentul anului precedent a sumei de 60,00 mii lei ca sursă de finanțare a cheltuielilor secțiunii de dezvoltare a bugetului fondurilor externe nerambursabile.

Art. 7 Se aprobă Programul de investiții publice pe anul 2017, potrivit anexei nr. 14.

Art. 8 Se aprobă Sinteza finanțării programelor pe anul 2017, potrivit anexei nr. 15.

Art. 9 Se aprobă numărul maxim de posturi și fondul aferent salariilor de bază pe anul 2017, potrivit anexei nr. 16.

Art. 10 Se aprobă numărul maxim de posturi finanțate pentru personalul neclerical angajat în unitățile de cult pe anul 2017, potrivit anexei nr. 17.

Art. 11 Anexele 1 – 17 fac parte integrantă din prezenta hotărâre.

Art. 12 Prevederile prezentei hotărâri vor fi aduse la îndeplinire de către direcțiile din cadrul aparatului de specialitate al Consiliului Județean Ialomița și instituțiile subordonate, punerea în aplicare fiind asigurată de Președintele Consiliului Județean Ialomița.

Art. 13 Prezenta hotărâre devine obligatorie și produce efecte de la data aducerii la cunoștință publică.

Art. 14 Prin grija Direcției Coordonare Organizare, prezenta hotărâre va fi comunicată direcțiilor de specialitate implicate și instituțiilor subordonate Consiliului Județean Ialomița, urmând a fi publicată pe site-ul Consiliului Județean Ialomița.

**PREȘEDINTE,
VICTOR MORARU**

**Avizat pentru legalitate
Secretarul județului Ialomița
Adrian Robert IONESCU**

Nr. 47
Adoptată astăzi 23.03.2017
La Slobozia

Rd/Oc
HAM
2 ex.

BUGETUL GENERAL AL JUDEȚULUI IALOMIȚA

- mii lei -

	Cod rând	Bugetul local	Bugetul instituțiilor publice finanțate din venituri proprii și subvenții din bugetul local	Bugetul instituțiilor publice finanțate integral din venituri proprii	Bugetul instituțiilor publice și activităților finanțate integral din venituri proprii	Bugetul fondurilor externe nerambursabile	Total	Transferuri între bugete (se scad)	Total buget general
A	0	1	2	3	4	5	6=1+2+3+4+5	7	8=6-7
VENITURI TOTAL (rd.02+18+19+20+23)	01	116.680,00	16.725,00	34.943,00	1.230,00	11,00	169.589,00	19.070,00	150.519,00
Venituri curente (rd.03+17)	02	82.025,00	271,00	28.368,00	1.230,00	0,00	111.894,00	0,00	111.894,00
Venituri fiscale (rd.04+06+09+10+11+16)	03	77.320,00	0,00	0,00	0,00	0,00	77.320,00	0,00	77.320,00
Impozit pe venit, profit și câștiguri din capital de la persoane juridice, din care:	04						0,00		0,00
Impozit pe profit	05						0,00		0,00
Impozit pe venit, profit și câștiguri din capital de la persoane fizice (rd.07+ rd.08), din care:	06	30.109,00	0,00	0,00	0,00	0,00	30.109,00	0,00	30.109,00
Impozitul pe veniturile din transferul proprietăților imobiliare din patrimoniul personal	07						0,00		0,00
Cote și sume defalcate din impozitul pe venit	08	30.109,00					30.109,00		30.109,00
Alte impozite pe venit, profit și câștiguri din capital	09						0,00		0,00
Impozite și taxe pe proprietate	10						0,00		0,00
Impozite și taxe pe bunuri și servicii (rd.12 la rd.17)	11	47.211,00	0,00	0,00	0,00	0,00	47.211,00	0,00	47.211,00
Sume defalcate din TVA	12	46.606,00					46.606,00		46.606,00
Alte impozite și taxe generale pe bunuri și servicii	13						0,00		0,00
Taxe pe servicii specifice	14						0,00		0,00
Taxe pe utilizarea bunurilor, autorizarea utilizării bunurilor sau pe desfășurarea de activități	15	605,00					605,00		605,00
Alte impozite și taxe fiscale	16						0,00		0,00
Venituri nefiscale	17	4.705,00	271,00	28.368,00	1.230,00		34.574,00		34.574,00
Venituri din capital	18						0,00		0,00
Operațiuni financiare	19						0,00		0,00
Subvenții (rd.21+22)	20	34.655,00	16.454,00	6.575,00	0,00	11,00	57.695,00	19.070,00	38.625,00
Subvenții de la bugetul de stat	21	34.655,00					34.655,00		34.655,00
Subvenții de la alte administrații	22		16.454,00	6.575,00		11,00	23.029,00	19.070,00	3.959,00
Sume primite de la UE în contul plăților efectuate	23						0,00		0,00
CHELTUIELI - TOTAL (rd.25+36+37+40+41)	24	168.441,00	16.725,00	38.106,00	1.230,00	71,00	224.573,00	19.070,00	205.503,00
Cheletuieli curente (rd.26 la rd.35)	25	116.853,00	15.771,00	36.258,00	1.230,00	71,00	170.183,00	19.070,00	151.113,00
Cheltuieli de personal	26	26.381,00	10.632,00	22.006,00			59.019,00		59.019,00
Bunuri și servicii	27	16.179,00	5.129,00	14.202,00	1.229,00		36.739,00		36.739,00
Dobânzi	28	690,00					690,00		690,00
Subvenții	29						0,00		0,00
Fonduri de rezervă	30	3.918,00					3.918,00		3.918,00
Transferuri între unități ale administrației publice	31	19.143,00			1,00		19.144,00	19.070,00	74,00
Alte transferuri	32	5.000,00					5.000,00		5.000,00
Proiecte cu finanțare din Fonduri externe nerambursabile postaderare	33	3,00				71,00	74,00		74,00
Asistență socială	34	40.228,00					40.228,00		40.228,00
Alte cheltuieli	35	5.311,00	10,00	50,00			5.371,00		5.371,00
Cheletuieli de capital	36	44.588,00	954,00	1.848,00			47.390,00		47.390,00
Operațiuni financiare (rd.38+39)	37	7.000,00	0,00	0,00	0,00	0,00	7.000,00	0,00	7.000,00
Împrumuturi acordate	38						0,00		0,00
Rambursări de credite externe și interne	39	7.000,00					7.000,00		7.000,00
Plăți efectuate în anii precedenți și recuperate în anul curent	40						0,00		0,00
Rezerve	41						0,00		0,00
EXCEDENT(+)/DEFICIT(-) (rd.01-rd.24)	42	-51.761,00	0,00	-3.163,00	0,00	-60,00	-54.984,00	0,00	-54.984,00

BUGETUL LOCAL AL JUDETELUI IALOMITA DETALIAT LA VENITURI PE CAPITOLE ȘI SUBCAPITOLE,
PE ANUL 2017

NR. CRT	DENUMIREA INDICATORILOR	Cod indicator	mii lei	
			Buget 2017 Prevederi anuale TOTAL	
0	1	2	3	
1	TOTAL VENITURI (cod 00.02+00.15+00.16+00.17+45.02+46.02+48.02)	00.01	116.680,00	
2	VENITURI PROPRII (cod 00.02-11.02-37.02+00.15+00.16)	49.90	35.419,00	
3	I. VENITURI CURENTE (cod 00.03+00.12)	00.02	82.025,00	
4	A. VENITURI FISCALE (cod 00.04+00.09+00.10+00.11)	00.03	77.320,00	
5	A1. IMPOZIT PE VENIT, PROFIT SI CASTIGURI DIN CAPITAL (cod 00.05+00.06+00.07)	00.04	30.109,00	
6	A1.1. IMPOZIT PE VENIT, PROFIT SI CASTIGURI DIN CAPITAL DE LA PERSOANE JURIDICE (cod 01.02)	00.05	-	
7	Impozit pe profit (cod 01.02.01)	01.02	-	
8	Impozit pe profit de la agenti economici ¹⁾	01.02.01	-	
9	A1.2. IMPOZIT PE VENIT, PROFIT, SI CASTIGURI DIN CAPITAL DE LA PERSOANE FIZICE (cod 03.02+04.02)	00.06	30.109,00	
10	Impozit pe venit (cod 03.02.17+03.02.18)	03.02	-	
11	Impozit pe onorariul avocaților și notarilor publici	03.02.17	-	
12	Impozitul pe veniturile din transferul proprietatilor imobiliare din patrimoniul personal **)	03.02.18	-	
13	Cote si sume defalcate din impozitul pe venit (cod 04.02.01+04.02.04)	04.02	30.109,00	
14	Cote defalcate din impozitul pe venit	04.02.01	20.851,00	
15	Sume alocate din cotele defalcate din impozitul pe venit pentru echilibrarea bugetelor locale	04.02.04	9.258,00	
16	A1.3. ALTE IMPOZITE PE VENIT, PROFIT SI CASTIGURI DIN CAPITAL (cod 05.02)	00.07	-	
17	Alte impozite pe venit, profit si castiguri din capital de la persoane fizice (cod 05.02.50)	05.02	-	
18	Alte impozite pe venit, profit si castiguri din capital	05.02.50	-	
19	A3. IMPOZITE SI TAXE PE PROPRIETATE (cod 07.02)	00.09	-	
20	Impozite si taxe pe proprietate (cod 07.02.01+07.02.02+07.02.03+07.02.50)	07.02	-	
21	Impozit si taxa pe cladiri (cod 07.02.01.01+07.02.01.02)	07.02.01	-	
22	Impozit pe cladiri de la persoane fizice *)	07.02.01.01	-	
23	Impozit si taxa pe cladiri de la persoane juridice *)	07.02.01.02	-	
24	Impozit si taxa pe teren (cod 07.02.02.01+07.02.02.02+07.02.02.03)	07.02.02	-	
25	Impozit pe terenuri de la persoane fizice *)	07.02.02.01	-	
26	Impozit si taxa pe teren de la persoane juridice *)	07.02.02.02	-	
27	Impozitul pe terenul din extravilan *)	07.02.02.03	-	
28	Taxe judiciare de timbru si alte taxe de timbru	07.02.03	-	
29	Alte impozite si taxe pe proprietate	07.02.50	-	
30	A4. IMPOZITE SI TAXE PE BUNURI SI SERVICII (cod 11.02+12.02+15.02+16.02)	00.10	47.211,00	
31	Sume defalcate din TVA (cod 11.02.01+11.02.02+11.02.05+11.02.06+11.02.07+11.02.09)	11.02	46.606,00	
32	Sume defalcate din taxa pe valoarea adăugată pentru finanțarea cheltuielilor descentralizate la nivelul județelor	11.02.01	29.206,00	
33	Sume defalcate din taxa pe valoarea adăugată pentru finanțarea cheltuielilor descentralizate la nivelul comunelor, orașelor, municipiilor, sectoarelor și Municipiului București	11.02.02	-	
34	Sume defalcate din taxa pe valoarea adăugată pentru drumuri	11.02.05	4.943,00	
35	Sume defalcate din taxa pe valoarea adăugată pentru echilibrarea bugetelor locale	11.02.06	12.457,00	
36	Sume defalcate din taxa pe valoarea adăugată pentru finanțarea învățământului particular sau confesional acreditat	11.02.09	-	
37	Alte impozite și taxe generale pe bunuri și servicii (cod 12.02.07)	12.02	-	
38	Taxe hoteliere restante	12.02.07	-	
39	Taxe pe servicii specifice (cod 15.02.01+15.02.50)	15.02	-	
40	Impozit pe spectacole	15.02.01	-	
41	Alte taxe pe servicii specifice	15.02.50	-	
42	Taxe pe utilizarea bunurilor, autorizarea utilizării bunurilor sau pe desfășurarea de activități (cod 16.02.02+16.02.03+16.02.50)	16.02	605,00	
43	Impozit pe mijloacele de transport (cod 16.02.02.01+16.02.02.02)	16.02.02	460,00	
44	Impozit pe mijloacele de transport deținute de persoane fizice *)	16.02.02.01	-	

NR. CRT	DENUMIREA INDICATORILOR	Cod indicator	Prevederi anuale TOTAL
0	1	2	3
45	Impozit pe mijloacele de transport detinute de persoane juridice *)	16.02.02.02	-
46	Taxe si tarife pentru eliberarea de licente si autorizatii de functionare	16.02.03	145,00
47	Alte taxe pe utilizarea bunurilor, autorizarea utilizarii bunurilor sau pe desfasurare de activitati	16.02.50	-
48	A6. ALTE IMPOZITE SI TAXE FISCALE (cod 18.02)	00.11	-
49	Alte impozite si taxe fiscale (cod 18.02.50)	18.02	-
50	Alte impozite si taxe	18.02.50	-
51	C. VENITURI NEFISCALE (cod 00.13+00.14)	00.12	4.705,00
52	C1. VENITURI DIN PROPRIETATE (cod 30.02+31.02)	00.13	4.625,00
53	Venituri din proprietate (cod 30.02.01+30.02.05+30.02.08+30.02.50)	30.02	4.625,00
54	Varsaminte din profitul net al regiilor autonome, societăților și companiilor naționale	30.02.01	-
55	Venituri din concesiuni si inchirieri	30.02.05	4.600,00
56	Venituri din concesiuni si inchirieri de către instituțiile publice	30.02.05.30	4.600,00
57	Venituri din dividende (cod 30.02.08.02+30.02.08.03)	30.02.08	25,00
58	Venituri din dividende de la alti platitori	30.02.08.02	-
59	Dividende de virat de către societățile și companiile naționale și societățile cu capital majoritar de stat	30.02.08.03	-
60	Alte venituri din proprietate	30.02.50	-
61	Venituri din dobanzi (cod 31.02.03)	31.02	-
62	Alte venituri din dobanzi	31.02.03	-
63	C2. VANZARI DE BUNURI SI SERVICII (cod 33.02+34.02+35.02+36.02+37.02)	00.14	80,00
64	Venituri din prestari de servicii si alte activitati cod 33.02.08+33.02.10+33.02.12+33.02.24+33.02.27+33.02.28+33.02.50)	33.02	10,00
65	Venituri din prestari de servicii	33.02.08	-
66	Contributia parintilor sau sustinatorilor legali pentru intretinerea copiilor in crese	33.02.10	-
67	Contributia persoanelor beneficiare ale cantinelor de ajutor social	33.02.12	-
68	Taxe din activitati cadastrale si agricultura	33.02.24	-
69	Contribuția lunară a părinților pentru întreținerea copiilor în unitățile de protecție socială	33.02.27	-
70	Venituri din recuperarea cheltuielilor de judecata, imputatii si despagubiri	33.02.28	-
71	Contribuții pentru finanțarea Programului „Școală după școală”	33.02.33	-
72	Alte venituri din prestari de servicii si alte activitati	33.02.50	10,00
73	Venituri din taxe administrative, eliberari permise (cod 34.02.02+34.02.50)	34.02	-
74	Taxe extrajudiciare de timbru	34.02.02	-
75	Alte venituri din taxe administrative, eliberari permise	34.02.50	-
76	Amenzi, penalitati si confiscari (cod 35.02.01 la 35.02.03+35.02.50)	35.02	10,00
77	Venituri din amenzi si alte sanctiuni aplicate potrivit dispozitiilor legale	35.02.01	-
78	Venituri din amenzi si alte sanctiuni aplicate de către alte instituții de specialitate	35.02.01.02	-
79	Penalitati pentru nedepunerea sau depunerea cu intirziere a declaratiei de impozite si taxe	35.02.02	-
80	Incasari din valorificarea bunurilor confiscate, abandonate si alte sume constatate odata cu confiscarea potrivit legii (35.02.03.01)	35.02.03	-
81	Incasari din valorificarea bunurilor confiscate, abandonate si alte sume constatate odata cu confiscarea potrivit legii	35.02.03.01	-
82	Alte amenzi, penalitati si confiscari	35.02.50	10,00
83	Diverse venituri (cod 36.02.01+36.02.05+36.02.06+36.02.07+36.02.08+36.02.11+36.02.31+36.02.32+36.02.47+36.02.50)	36.02	60,00
84	Venituri din aplicarea prescriptiei extinctive	36.02.01	-
85	Varsaminte din veniturile si/sau disponibilitatile institutiilor publice	36.02.05	-
86	Taxe speciale	36.02.06	-
87	Varsaminte din amortizarea mijloacelor fixe	36.02.07	-
88	Venituri din ajutoare de stat recuperate	36.02.11	-
89	Venituri din recuperarea cheltuielilor efectuate în cursul procesului de executare silită	36.02.14	-
90	Venituri din restituirea sumelor alocate pentru reducerea riscului seismic	36.02.22	-
91	Taxa de reabilitare termică	36.02.23	-
92	Contribuția asociației de proprietari pentru lucrările de reabilitare termică	36.02.31	-
93	Sume provenite din finanțarea bugetară a anilor precedenți (36.02.32.02+36.02.32.03)	36.02.32	-
94	Sume provenite din finanțarea bugetară a anilor precedenți, aferente secțiunii de dezvoltare	36.02.32.02	-
95	Sume provenite din finanțarea bugetară a anilor precedenți, aferente secțiunii de funcționare	36.02.32.03	-
96	Alte venituri pentru finanțarea secțiunii de dezvoltare	36.02.47	-
97	Alte venituri	36.02.50	60,00
98	Transferuri voluntare, altele decat subventiile (cod 37.02.01+37.02.50)	37.02	-
99	Donatii si sponsorizari	37.02.01	-

NR. CRT	DENUMIREA INDICATORILOR	Cod indicator	Prevederi anuale TOTAL
0	1	2	3
100	Varsaminte din sectiunea de functionare pentru finantarea sectiunii de dezvoltare a bugetului local (cu semnul minus)	37.02.03	-
101	Varsaminte din sectiunea de functionare	37.02.04	-
102	Sume primite din Fondul de Solidaritate al Uniunii Europene	37.02.05	-
103	Alte transferuri voluntare	37.02.50	-
104	II. VENITURI DIN CAPITAL (cod 39.02)	00.15	-
105	Venituri din valorificarea unor bunuri (cod 39.02.01+39.02.03+39.02.04+39.02.07)	39.02	-
106	Venituri din valorificarea unor bunuri ale institutiilor publice	39.02.01	-
107	Venituri din vanzarea locuintelor construite din fondurile statului	39.02.03	-
108	Venituri din privatizare	39.02.04	-
109	Venituri din vanzarea unor bunuri apartinand domeniului privat al statului	39.02.07	-
110	Depozite speciale pentru constructii de locuinte	39.02.10	-
111	III. OPERATIUNI FINANCIARE (cod 40.02)	00.16	-
112	Încasări din rambursarea împrumuturilor acordate (cod 40.02.06+40.02.07+40.02.10+40.02.11+40.02.13+40.02.14+40.02.50)	40.02	-
113	Încasări din rambursarea împrumuturilor pentru înființarea unor instituții și servicii publice de interes local sau a unor activități finanțate integral din venituri proprii	40.02.06	-
114	Încasări din rambursarea microcreditelor de la persoane fizice și juridice	40.02.07	-
115	Împrumuturi temporare din trezoreria statului **)	40.02.10	-
116	Sume din excedentul anului precedent pentru acoperirea golurilor temporare de casă ale sectiunii de functionare**)	40.02.11	-
117	Sume din excedentul anului precedent pentru acoperirea golurilor temporare de casă ale sectiunii de dezvoltare**)	40.02.13	-
118	Sume din excedentul bugetului local utilizate pentru finantarea cheltuielilor sectiunii de dezvoltare**)	40.02.14	-
119	Sume primite în cadrul mecanismului decontării cererilor de plată*)	40.02.16	-
120	Încasări din rambursarea altor împrumuturi acordate	40.02.50	-
121	Alte operațiuni financiare	41.02	-
122	Disponibilități rezervate pentru plăți ale unităților de învățământ special și a altor instituții publice de pe raza altor unități administrativ-teritoriale decât cea pe raza căreia își desfășoară activitatea consiliul județean	41.02.05	-
123	Disponibilități rezervate pentru plăți ale unităților de învățământ special și a altor instituții publice de pe raza altor unități administrativ-teritoriale decât cea pe raza căreia își desfășoară activitatea consiliul județean Sectiunea de funcționare	41.02.05.01	-
124	Disponibilități rezervate pentru plăți ale unităților de învățământ special și a altor instituții publice de pe raza altor unități administrativ-teritoriale decât cea pe raza căreia își desfășoară activitatea consiliul județean sectiunea de dezvoltare	41.02.05.02	-
125	IV. SUBVENTII (cod 00.18)	00.17	34.655,00
126	SUBVENTII DE LA ALTE NIVELE ALE ADMINISTRATIEI PUBLICE (cod 42.02+43.02)	00.18	34.655,00
127	Subvenții de la bugetul de stat (cod 42.02.01 la 42.02.69)	42.02	34.655,00
128	Retehnologizarea centralelor termice și electrice de termoficare	42.02.01	-
129	Planuri și regulamente de urbanism	42.02.05	-
130	Finanțarea acțiunilor privind reducerea riscului seismic al construcțiilor existente cu destinație	42.02.10	-
131	Subvenții pentru reabilitarea termică a clădirilor de locuit	42.02.12	-
132	Subvenții pentru finanțarea programelor multianuale prioritare de mediu și gospodărire a apelor	42.02.13	-
133	Subvenții primite din Fondul Național de Dezvoltare ***)	42.02.15	-
134	Subvenții de la bugetul de stat către bugetele locale pentru finanțarea investițiilor în sănătate(cod 42.02.16.01+42.02.16.02+42.02.16.03)	42.02.16	-
135	Subvenții de la bugetul de stat către bugetele locale pentru finanțarea aparaturii medicale și echipamentelor de comunicații în urgență în sănătate	42.02.16.01	-
136	Subvenții de la bugetul de stat către bugetele locale pentru finanțarea reparațiilor capitale în sănătate	42.02.16.02	-
137	Subvenții de la bugetul de stat către bugetele locale pentru finanțarea altor investiții în sănătate	42.02.16.03	-
138	Subvenții din veniturile proprii ale Ministerului Sănătății către bugetele locale pentru finanțarea investițiilor în sănătate (cod 42.02.18.01+42.02.18.02+48.02.18.03)	42.02.18	-
139	Subvenții din veniturile proprii ale Ministerului Sănătății către bugetele locale pentru finanțarea aparaturii medicale și echipamentelor de comunicații în urgență în sănătate	42.02.18.01	-
140	Subvenții din veniturile proprii ale Ministerului Sănătății către bugetele locale pentru finanțarea reparațiilor capitale în sănătate	42.02.18.02	-
141	Subvenții din veniturile proprii ale Ministerului Sănătății către bugetele locale pentru finanțarea altor investiții în sănătate	42.02.18.03	-

NR. CRT	DENUMIREA INDICATORILOR	Cod indicator	Prevederi anuale TOTAL
0	1	2	3
142	Subvenții de la bugetul de stat către bugetele locale necesare susținerii derulării proiectelor finanțate din FEN postaderare	42.02.20	-
143	Finanțarea drepturilor acordate persoanelor cu handicap	42.02.21	34.262,00
144	Subvenții primite din Fondul de Interventie**)	42.02.28	-
145	Finanțarea lucrărilor de cadastru imobiliar	42.02.29	-
146	Subvenții pentru acordarea ajutorului pentru încălzirea locuinței cu lemne, cărbuni, combustibili	42.02.34	-
147	Subvenții din bugetul de stat pentru finanțarea unităților de asistență medico-sociale	42.02.35	393,00
148	Subvenții de la bugetul de stat către bugetele locale pentru realizarea obiectivelor de investiții	42.02.40	-
149	Subvenții din bugetul de stat pentru finanțarea sănătății	42.02.41	-
150	Sume primite de administrațiile locale în cadrul programelor FEGA implementate de APIA	42.02.42	-
151	Sume primite de administrațiile locale în cadrul programelor finanțate din Fondul Social	42.02.45	-
152	Subvenții primite de la bugetul de stat pentru finanțarea unor programe de interes național (42.02.51.01+42.02.51.02)	42.02.51	-
153	Subvenții primite de la bugetul de stat pentru finanțarea unor programe de interes național, destinate secțiunii de funcționare a bugetului local	42.02.51.01	-
154	Subvenții primite de la bugetul de stat pentru finanțarea unor programe de interes național, destinate secțiunii de dezvoltare a bugetului local	42.02.51.02	-
155	Subvenții primite de la bugetul de stat pentru finanțarea investițiilor pentru instituții publice de asistență socială și unități de asistență medico-sociale	42.02.52	-
156	Subvenții pentru sprijinirea construirii de locuințe	42.02.54	-
157	Subvenții pentru finanțarea locuințelor sociale	42.02.55	-
158	Sume alocate din bugetul de stat aferente corecțiilor financiare	42.02.62	-
159	Finanțarea Programului Național de Dezvoltare Locală	42.02.65	-
160	Subvenții din bugetul de stat alocate conform contractelor încheiate cu direcțiile de sănătate publică	42.02.66	-
161	Subvenții din sume obținute în urma scoaterii la licitație a certificatelor de emisii de gaze cu efect de seră pentru finanțarea proiectelor de investiții	42.02.67	-
162	Subvenții de la bugetul de stat către bugetele locale necesare susținerii derulării proiectelor finanțate din fonduri externe nerambursabile (FEN) postaderare aferente perioadei de programare 2014-2020****	42.02.69	-
163	Subvenții pentru realizarea activității de colectare, transport, depozitare și neutralizare a deșeurilor de origine animală	42.02.73	-
164	Subvenții de la alte administrații (cod 43.02.01+43.02.04+43.02.07+43.02.08)	43.02	-
165	Subvenții primite de la bugetele consiliilor județene pentru protecția copilului	43.02.01	-
166	Subvenții de la bugetul asigurărilor pentru șomaj către bugetele locale, pentru finanțarea programelor pentru ocuparea temporară a forței de muncă și subvenționarea locurilor de muncă	43.02.04	-
167	Subvenții primite de la alte bugete locale pentru instituțiile de asistență socială pentru persoanele cu handicap	43.02.07	-
168	Subvenții primite de la bugetele consiliilor locale și județene pentru ajutoare în situații de extremă dificultate **)	43.02.08	-
169	Alte subvenții primite de la administrația centrală pentru finanțarea unor activități	43.02.20	-
170	Sume primite de la Agenția Națională de Cadastru și Publicitate Imobiliară	43.02.21	-
171	Subvenții primite din bugetul județului pentru clasele de învățământ special organizate în cadrul unităților de învățământ de masă	43.02.23	-
172	Subvenții primite din bugetele locale pentru clasele de învățământ de masă organizate în unitățile de învățământ special	43.02.24	-
173	Sume primite de la bugetul județului pentru plata drepturilor de care beneficiază copiii cu cerințe educaționale speciale integrați în învățământul de masă	43.02.30	-
174	Sume alocate din bugetul AFIR, pentru susținerea proiectelor din PNDR 2014-2020****	43.02.31	-
175	Sume alocate din bugetul ANCPİ pentru finanțarea lucrărilor de înregistrare sistematică din cadrul Programului național de cadastru și carte funciară	43.02.34	-
176	Sume FEN postaderare în contul plăților efectuate și prefinanțări (cod 45.02.01 la 45.02.05 +45.02.07+45.02.08+45.02.15+45.02.16+45.02.17+45.02.18)	45.02	-
177	Fondul European de Dezvoltare Regională (cod 45.02.01.01+45.02.01.02+45.02.01.03)	45.02.01	-
178	Sume primite în contul plăților efectuate în anii anteriori	45.02.01.02	-
179	Corecții financiare	45.02.01.04	-
180	Fondul Social European (cod 45.02.02.01+45.02.02.02+45.02.02.03)	45.02.02	-
181	Sume primite în contul plăților efectuate în anii anteriori	45.02.02.02	-
182	Corecții financiare	45.02.02.04	-
183	Fondul de Coeziune (cod 45.02.03.01+45.02.03.02+45.02.03.03)	45.02.03	-
184	Sume primite în contul plăților efectuate în anii anteriori	45.02.03.02	-
185	Corecții financiare	45.02.03.04	-
186	Fondul European Agricol de Dezvoltare Rurală (cod 45.02.04.01+45.02.04.02+45.02.04.03)	45.02.04	-

NR. CRT	DENUMIREA INDICATORILOR	Cod indicator	Prevederi anuale TOTAL
0	1	2	3
187	Sume primite în contul plăților efectuate în anul curent	45.02.04.01	-
188	Sume primite în contul plăților efectuate în anii anteriori	45.02.04.02	-
189	Prefinanțare	45.02.04.03	-
190	Corecții financiare	45.02.04.04	-
191	Fondul European de Pescuit (cod 45.02.05.01+45.02.05.02+45.02.05.03)	45.02.05	-
192	Sume primite în contul plăților efectuate în anii anteriori	45.02.05.02	-
193	Corecții financiare	45.02.05.04	-
194	Instrumentul de Asistență pentru Preaderare (cod 45.02.07.01+45.02.07.02+45.02.07.03)	45.02.07	-
195	Sume primite în contul plăților efectuate în anul curent	45.02.07.01	-
196	Sume primite în contul plăților efectuate în anii anteriori	45.02.07.02	-
197	Prefinanțare	45.02.07.03	-
198	Corecții financiare	45.02.07.04	-
199	Instrumentul European de Vecinătate și Parteneriat (cod	45.02.08	-
200	Sume primite în contul plăților efectuate în anul curent	45.02.08.01	-
201	Sume primite în contul plăților efectuate în anii anteriori	45.02.08.02	-
202	Prefinanțare	45.02.08.03	-
203	Corecții financiare	45.02.08.04	-
204	Programe comunitare finanțate în perioada 2007-2013 (cod	45.02.15	-
205	Sume primite în contul plăților efectuate în anul curent	45.02.15.01	-
206	Sume primite în contul plăților efectuate în anii anteriori	45.02.15.02	-
207	Prefinanțare	45.02.15.03	-
208	Corecții financiare	45.02.15.04	-
209	Alte facilități și instrumente postaderare (cod 45.02.16.01+45.02.16.02+45.02.16.03)	45.02.16	-
210	Sume primite în contul plăților efectuate în anul curent	45.02.16.01	-
211	Sume primite în contul plăților efectuate în anii anteriori	45.02.16.02	-
212	Prefinanțare	45.02.16.03	-
213	Corecții financiare	45.02.16.04	-
214	Mecanismul financiar SEE (cod 45.02.17.01+45.02.17.02+45.02.17.03)	45.02.17	-
215	Sume primite în contul plăților efectuate în anul curent	45.02.17.01	-
216	Sume primite în contul plăților efectuate în anii anteriori	45.02.17.02	-
217	Prefinanțare	45.02.17.03	-
218	Corecții financiare	45.02.17.04	-
219	Programul Norvegian pentru Creștere Economică și Dezvoltare Durabilă (cod 45.02.18.01+45.02.18.02+45.02.18.03)	45.02.18	-
220	Sume primite în contul plăților efectuate în anul curent	45.02.18.01	-
221	Sume primite în contul plăților efectuate în anii anteriori	45.02.18.02	-
222	Prefinanțare	45.02.18.03	-
223	Corecții financiare	45.02.18.04	-
224	Programul de cooperare elvețiano-român vizând reducerea disparităților economice și sociale în cadrul Uniunii Europene extinse (cod 45.02.19.01+45.02.19.02)	45.02.19	-
225	Sume primite în contul plăților efectuate în anul curent	45.02.19.01	-
226	Sume primite în contul plăților efectuate în anii anteriori	45.02.19.02	-
227	Corecții financiare	45.02.19.04	-
228	Asistență tehnică pentru mecanismele financiare SEE (cod 45.02.20.01+45.02.20.02+45.02.20.03)	45.02.20	-
229	Sume primite în contul plăților efectuate în anul curent	45.02.20.01	-
230	Sume primite în contul plăților efectuate în anii anteriori	45.02.20.02	-
231	Prefinanțare	45.02.20.03	-
232	Corecții financiare	45.02.20.04	-
233	Fondul național pentru relații bilaterale aferente mecanismelor financiare SEE (cod 45.02.21.01+45.02.21.02+45.02.21.03)	45.02.21	-
234	Sume primite în contul plăților efectuate în anul curent	45.02.21.01	-
235	Sume primite în contul plăților efectuate în anii anteriori	45.02.21.02	-
236	Prefinanțare	45.02.21.03	-
237	Corecții financiare	45.02.21.04	-
238	Alte sume primite de la UE (cod 46.02.03)	46.02	-
239	Alte sume primite din fonduri de la Uniunea Europeană pentru programele operaționale	46.02.03	-
240	Sume primite de la UE/alți donatori în contul plăților efectuate și prefinanțări aferente cadrului financiar 2014-2020 (cod 48.02.01 la cod 48.02.12)	48.02	-
241	Fondul European de Dezvoltare Regională (cod 48.02.01.01+48.02.01.02+48.02.01.03)	48.02.01	-
242	Sume primite în contul plăților efectuate în anul curent	48.02.01.01	-
243	Sume primite în contul plăților efectuate în anii anteriori	48.02.01.02	-

NR. CRT	DENUMIREA INDICATORILOR	Cod indicator	Prevederi anuale TOTAL
0	1	2	3
244	Prefinanțare	48.02.01.03	-
245	Fondul Social European (cod 48.02.02.01+48.02.02.02+48.02.02.03)	48.02.02	-
246	Sume primite în contul plăților efectuate în anul curent	48.02.02.01	-
247	Sume primite în contul plăților efectuate în anii anteriori	48.02.02.02	-
248	Prefinanțare	48.02.02.03	-
249	Fondul de Coeziune (cod 48.02.03.01+48.02.03.02+48.02.03.03)	48.02.03	-
250	Sume primite în contul plăților efectuate în anul curent	48.02.03.01	-
251	Sume primite în contul plăților efectuate în anii anteriori	48.02.03.02	-
252	Prefinanțare	48.02.03.03	-
253	Fondul European Agricol de Dezvoltare Rurala (cod 48.02.04.01+48.02.04.02+48.02.04.03)	48.02.04	-
254	Sume primite în contul plăților efectuate în anul curent	48.02.04.01	-
255	Sume primite în contul plăților efectuate în anii anteriori	48.02.04.02	-
256	Prefinanțare	48.02.04.03	-
257	Fondul European de Pescuit și Afaceri Maritime (cod 48.02.05.01+48.02.05.02+48.02.05.03)	48.02.05	-
258	Sume primite în contul plăților efectuate în anul curent	48.02.05.01	-
259	Sume primite în contul plăților efectuate în anii anteriori	48.02.05.02	-
260	Prefinanțare	48.02.05.03	-
261	Instrumentul de Asistență pentru Preaderare (IPA II) (cod 48.02.11.01+48.02.11.02+48.02.11.03)	48.02.11	-
262	Sume primite în contul plăților efectuate în anul curent	48.02.11.01	-
263	Sume primite în contul plăților efectuate în anii anteriori	48.02.11.02	-
264	Prefinanțare	48.02.11.03	-
265	Instrumentul European de Vecinătate (ENI) (cod 48.02.12.01+48.02.12.02+48.02.12.03)	48.02.12	-
266	Sume primite în contul plăților efectuate în anul curent	48.02.12.01	-
267	Sume primite în contul plăților efectuate în anii anteriori	48.02.12.02	-
268	Prefinanțare	48.02.12.03	-
269	Alte programe comunitare finanțate în perioada 2014-2020 (cod 48.02.15.01+48.02.15.02)	48.02.15	-
270	Sume primite în contul plăților efectuate în anul curent	48.02.15.01	-
271	Sume primite în contul plăților efectuate în anii anteriori	48.02.15.02	-
272	Mecanismul pentru Interconectarea Europei (cod 48.02.19.01+48.02.19.02+48.02.19.03)	48.02.19	-
273	Sume primite în contul plăților efectuate în anul curent	48.02.19.01	-
274	Sume primite în contul plăților efectuate în anii anteriori	48.02.19.02	-
275	Prefinanțare	48.02.19.03	-
276	VENITURILE SECȚIUNII DE FUNCȚIONARE (cod 00.02+00.16+00.17) - TOTAL	00.01	116.680,00
277	VENITURI PROPRII (cod 00.02-11.02-37.02+00.16)	49.90	35.419,00
278	I. VENITURI CURENTE (cod 00.03+00.12)	00.02	82.025,00
279	A. VENITURI FISCALE (cod 00.04+00.09+00.10+00.11)	00.03	77.320,00
280	A1. IMPOZIT PE VENIT, PROFIT SI CASTIGURI DIN CAPITAL (cod 00.05+00.06+00.07)	00.04	30.109,00
281	A1.1. IMPOZIT PE VENIT, PROFIT SI CASTIGURI DIN CAPITAL DE LA PERSOANE JURIDICE (cod 01.02)	00.05	-
282	Impozit pe profit (cod 01.02.01)	01.02	-
283	Impozit pe profit de la agenți economici 1)	01.02.01	-
284	A1.2. IMPOZIT PE VENIT, PROFIT SI CASTIGURI DIN CAPITAL DE LA PERSOANE FIZICE (cod 03.02+04.02)	00.06	30.109,00
285	Impozit pe venit (cod 03.02.17+03.02.18)	03.02	-
286	Impozit pe onorariul avocaților și notarilor publici	03.02.17	-
287	Impozitul pe veniturile din transferul proprietăților imobiliare din patrimoniul personal	03.02.18	-
288	Cote și sume defalcate din impozitul pe venit (cod 04.02.01+04.02.04)	04.02	30.109,00
289	Cote defalcate din impozitul pe venit	04.02.01	20.851,00
290	Sume alocate din cotele defalcate din impozitul pe venit pentru echilibrarea bugetelor locale	04.02.04	9.258,00
291	A1.3. ALTE IMPOZITE PE VENIT, PROFIT SI CASTIGURI DIN CAPITAL (cod 05.02)	00.07	-
292	Alte impozite pe venit, profit și castiguri din capital de la persoane fizice (cod 05.02.50)	05.02	-
293	Alte impozite pe venit, profit și castiguri din capital	05.02.50	-
294	A3. IMPOZITE SI TAXE PE PROPRIETATE (cod 07.02)	00.09	-
295	Impozite și taxe pe proprietate (cod 07.02.01+07.02.02+07.02.03+07.02.50)	07.02	-
296	Impozit și taxa pe clădiri (cod 07.02.01.01+07.02.01.02)	07.02.01	-
297	Impozit pe clădiri de la persoane fizice *)	07.02.01.01	-
298	Impozit și taxa pe clădiri de la persoane juridice *)	07.02.01.02	-
299	Impozit și taxa pe teren (cod 07.02.02.01+07.02.02.02+07.02.02.03)	07.02.02	-
300	Impozit pe terenuri de la persoane fizice *)	07.02.02.01	-
301	Impozit și taxa pe teren de la persoane juridice *)	07.02.02.02	-
302	Impozitul pe terenul din extravilan *)	07.02.02.03	-

NR. CRT	DENUMIREA INDICATORILOR	Cod indicator	Prevederi anuale TOTAL
0	1	2	3
303	Taxe judiciare de timbru si alte taxe de timbru	07.02.03	-
304	Alte impozite si taxe pe proprietate	07.02.50	-
305	A4. IMPOZITE SI TAXE PE BUNURI SI SERVICII (cod 11.02+12.02+15.02+16.02)	00.10	47.211,00
306	Sume defalcate din TVA (cod 11.02.01+11.02.02+11.02.05+11.02.06)	11.02	46.606,00
307	Sume defalcate din taxa pe valoarea adăugată pentru finanțarea cheltuielilor descentralizate la nivelul județelor	11.02.01	29.206,00
308	Sume defalcate din taxa pe valoarea adăugată pentru finanțarea cheltuielilor descentralizate la nivelul comunelor, orașelor, municipiilor, sectoarelor si Municipiului București	11.02.02	-
309	Sume defalcate din taxa pe valoarea adăugată pentru drumuri	11.02.05	4.943,00
310	Sume defalcate din taxa pe valoarea adăugată pentru echilibrarea bugetelor locale	11.02.06	12.457,00
311	Sume defalcate din taxa pe valoarea adăugată pentru finanțarea învățământului particular sau confesional acreditat	11.02.09	-
312	Alte impozite și taxe generale pe bunuri și servicii (cod 12.02.07)	12.02	-
313	Taxe hoteliere restante	12.02.07	-
314	Taxe pe servicii specifice (cod 15.02.01+15.02.50)	15.02	-
315	Impozit pe spectacole	15.02.01	-
316	Alte taxe pe servicii specifice	15.02.50	-
317	Taxe pe utilizarea bunurilor, autorizarea utilizării bunurilor sau pe desfasurarea de activitati (cod 16.02.02+16.02.03+16.02.50)	16.02	605,00
318	Impozit pe mijloacele de transport (cod 16.02.02.01+16.02.02.02)	16.02.02	460,00
319	Impozit pe mijloacele de transport detinute de persoane fizice *)	16.02.02.01	-
320	Impozit pe mijloacele de transport detinute de persoane juridice *)	16.02.02.02	-
321	Taxe si tarife pentru eliberarea de licente si autorizatii de functionare	16.02.03	145,00
322	Alte taxe pe utilizarea bunurilor, autorizarea utilizării bunurilor sau pe desfasurare de activitati	16.02.50	-
323	A6. ALTE IMPOZITE SI TAXE FISCALE (cod 18.02)	00.11	-
324	Alte impozite si taxe fiscale (cod 18.02.50)	18.02	-
325	Alte impozite si taxe	18.02.50	-
326	C. VENITURI NEFISCALE (cod 00.13+00.14)	00.12	4.705,00
327	C1. VENITURI DIN PROPRIETATE (cod 30.02+31.02)	00.13	4.625,00
328	Venituri din proprietate (cod 30.02.01+30.02.05+30.02.08+30.02.50)	30.02	4.625,00
329	Varsaminte din profitul net al regiilor autonome, societăților și companiilor naționale	30.02.01	-
330	Venituri din concesiuni si inchirieri	30.02.05	4.600,00
331	Venituri din concesiuni si inchirieri de către instituțiile publice	30.02.05.30	4.600,00
332	Venituri din dividende (cod 30.02.08.02)	30.02.08	25,00
333	Venituri din dividende de la alti platitori	30.02.08.02	-
334	Dividende de virat de către societățile și companiile naționale și societățile cu capital majoritar de stat	30.02.08.03	-
335	Alte venituri din proprietate	30.02.50	-
336	Venituri din dobanzi (cod 31.02.03)	31.02	-
337	Alte venituri din dobanzi	31.02.03	-
338	C2. VANZARI DE BUNURI SI SERVICII (cod 33.02+34.02+35.02+36.02+37.02)	00.14	80,00
339	Venituri din prestari de servicii si alte activitati	33.02	10,00
340	Venituri din prestari de servicii	33.02.08	-
341	Contributia parintilor sau sustinatorilor legali pentru intretinerea copiilor in crese	33.02.10	-
342	Contributia persoanelor beneficiare ale cantinelor de ajutor social	33.02.12	-
343	Taxe din activitati cadastrale si agricultura	33.02.24	-
344	Contribuția lunară a părinților pentru întreținerea copiilor în unitățile de protecție socială	33.02.27	-
345	Venituri din recuperarea cheltuielilor de judecata, imputatii si despagubiri	33.02.28	-
346	Contribuții pentru finanțarea Programului „Școală după școală”	33.02.33	-
347	Alte venituri din prestari de servicii si alte activitati	33.02.50	10,00
348	Venituri din taxe administrative, eliberari permise (cod 34.02.02+34.02.50)	34.02	-
349	Taxe extrajudiciare de timbru	34.02.02	-
350	Alte venituri din taxe administrative, eliberari permise	34.02.50	-
351	Amenzi, penalitati si confiscari (cod 35.02.01 la 35.02.03+35.02.50)	35.02	10,00
352	Venituri din amenzi si alte sanctiuni aplicate potrivit dispozitiilor legale	35.02.01	-
353	Venituri din amenzi si alte sanctiuni aplicate de către alte instituții de specialitate	35.02.01.02	-
354	Penalitati pentru nedepunerea sau depunerea cu intirziere a declaratiei de impozite si taxe	35.02.02	-
355	Incasari din valorificarea bunurilor confiscate, abandonate si alte sume constatate odata cu confiscarea potrivit legii	35.02.03	-
356	Incasari din valorificarea bunurilor confiscate, abandonate si alte sume constatate odata cu confiscarea potrivit legii	35.02.03.01	-

NR. CRT	DENUMIREA INDICATORILOR	Cod indicator	Prevederi anuale TOTAL
0	1	2	3
357	Alte amenzi, penalitati si confiscari	35.02.50	10,00
358	Diverse venituri (cod 36.02.01+36.02.05+36.02.06+36.02.11+36.02.50)	36.02	60,00
359	Venituri din aplicarea prescriptiei extinctive	36.02.01	-
360	Varsaminte din veniturile si/sau disponibilitatile institutiilor publice	36.02.05	-
361	Taxe speciale	36.02.06	-
362	Venituri din ajutoare de stat recuperate	36.02.11	-
363	Venituri din recuperarea cheltuielilor efectuate în cursul procesului de executare silită	36.02.14	-
364	Sume provenite din finanțarea bugetară a anilor precedenți (36.02.32.03)	36.02.32	-
365	Sume provenite din finanțarea bugetară a anilor precedenți, aferente secțiunii de funcționare	36.02.32.03	-
366	Alte venituri	36.02.50	60,00
367	Transferuri voluntare, altele decât subvențiile (cod 37.02.01+37.02.03+37.02.50)	37.02	-
368	Donatii si sponsorizari	37.02.01	-
369	Varsaminte din sectiunea de functionare pentru finantarea sectiunii de dezvoltare a bugetului local (cu semnul minus)	37.02.03	-
370	Alte transferuri voluntare	37.02.50	-
371	III. OPERAȚIUNI FINANCIARE (cod 40.02+41.02)	00.16	-
372	Încasări din rambursarea împrumuturilor acordate (cod 40.02.06+40.02.07+40.02.10+40.02.11+40.02.50)	40.02	-
373	Încasări din rambursarea împrumuturilor pentru înființarea unor instituții și servicii publice de interes local sau a unor activități finanțate integral din venituri proprii	40.02.06	-
374	Încasări din rambursarea microcreditelor de la persoane fizice și juridice	40.02.07	-
375	Împrumuturi temporare din trezoreria statului**)	40.02.10	-
376	Sume din excedentul anului precedent pentru acoperirea golurilor temporare de casă ale	40.02.11	-
377	Încasări din rambursarea altor împrumuturi acordate	40.02.50	-
378	Alte operațiuni financiare	41.02	-
379	Disponibilități rezervate pentru plăți ale unităților de învățământ special și a altor instituții publice de pe raza altor unități administrativ-teritoriale decât cea pe raza căreia își desfășoară activitatea consiliul județean	41.02.05	-
380	Disponibilități rezervate pentru plăți ale unităților de învățământ special și a altor instituții publice de pe raza altor unități administrativ-teritoriale decât cea pe raza căreia își desfășoară activitatea consiliul județean secțiunea de funcționare	41.02.05.01	-
381	IV. SUBVENȚII (cod 00.18)	00.17	34.655,00
382	SUBVENȚII DE LA ALTE NIVELE ALE ADMINISTRATIEI PUBLICE (cod 42.02+43.02)	00.18	34.655,00
383	Subvenții de la bugetul de stat (cod 42.02.21+42.02.28+42.02.32+42.02.34+42.02.40+42.02.41+42.02.42+42.02.44+42.02.46+42.02.51)	42.02	34.655,00
384	Finanțarea drepturilor acordate persoanelor cu handicap	42.02.21	34.262,00
385	Subvenții primite din Fondul de Interventie**)	42.02.28	-
386	Subvenții pentru acordarea ajutorului pentru încălzirea locuinței cu lemne, cărbuni, combustibili	42.02.34	-
387	Subvenții din bugetul de stat pentru finanțarea unităților de asistență medico-sociale	42.02.35	393,00
388	Subvenții din bugetul de stat pentru finanțarea sanatații	42.02.41	-
389	Sume primite de administratiile locale în cadrul programelor FEAGA implementate de APIA	42.02.42	-
390	Sume primite de administratiile locale în cadrul programelor finanțate din Fondul Social	42.02.45	-
391	Subvenții primite de la bugetul de stat pentru finanțarea unor programe de interes național (42.02.51.01+42.02.51.02)	42.02.51	-
392	Subvenții primite de la bugetul de stat pentru finanțarea unor programe de interes național, destinate secțiunii de funcționare a bugetului local	42.02.51.01	-
393	Subvenții pentru sprijinirea construirii de locuințe	42.02.54	-
394	Subvenții din bugetul de stat alocate conform contractelor încheiate cu direcțiile de sănătate publică	42.02.66	-
395	Subvenții pentru realizarea activității de colectare, transport, depozitare și neutralizare a deșeurilor de origine animală	42.02.73	-
396	Subvenții de la alte administratii (cod 43.02.01+43.02.04+43.02.07+43.02.08)	43.02	-
397	Subvenții primite de la bugetele consiliilor județene pentru protecția copilului	43.02.01	-
398	Subvenții de la bugetul asigurărilor pentru șomaj către bugetele locale, pentru finanțarea programelor pentru ocuparea temporară a forței de muncă și subvenționarea locurilor de muncă	43.02.04	-
399	Subvenții primite de la alte bugete locale pentru instituțiile de asistență socială pentru persoanele cu handicap	43.02.07	-
400	Subvenții primite de la bugetele consiliilor locale și județene pentru ajutoare în situații de extremă dificultate **)	43.02.08	-
401	Alte subvenții primite de la administrația centrală pentru finanțarea unor activități	43.02.20	-
402	Sume primite de la Agenția Națională de Cadastru și Publicitate Imobiliară	43.02.21	-
403	Subvenții primite din bugetul județului pentru clasele de învățământ special organizate în cadrul unităților de învățământ de masă	43.02.23	-

NR. CRT	DENUMIREA INDICATORILOR	Cod indicator	Prevederi anuale TOTAL
0	1	2	3
404	Subvenții primite din bugetele locale pentru clasele de învățământ de masă organizate în unitățile de învățământ special	43.02.24	-
405	Sume primite de la bugetul județului pentru plata drepturilor de care beneficiază copiii cu cerințe educaționale speciale integrați în învățământul de masă	43.02.30	-
406	Sume alocate din bugetul ANCPPI pentru finanțarea lucrărilor de înregistrare sistematică din cadrul Programului național de cadastru și carte funciară	43.02.34	-
407	VENITURILE SECȚIUNII DE DEZVOLTARE (cod 00.02+00.15+00.16+00.17+45.02+46.02+48.02) - TOTAL	00.01 SD	-
408	VENITURI PROPRII (cod 00.02-11.02+00.15+00.16-37.02)	49.90	-
409	I. VENITURI CURENTE (cod 00.12)	00.02	-
410	VENITURI NEFISCALE (00.14)	00.12	-
411	C2. VANZARI DE BUNURI SI SERVICII (cod 36.02+37.02)	00.14	-
412	Diverse venituri (cod 36.02.07+36.02.22+36.02.23+36.02.31+36.02.32+36.02.47)	36.02	-
413	Amortizare mijloace fixe	36.02.07	-
414	Venituri din restituirea sumelor alocate pentru reducerea riscului seismic	36.02.22	-
415	Taxa de reabilitare termică	36.02.23	-
416	Contribuția asociației de proprietari pentru lucrările de reabilitare termică	36.02.31	-
417	Sume provenite din finanțarea bugetară a anilor precedenți (36.02.32.02+36.02.32.03)	36.02.32	-
418	Sume provenite din finanțarea bugetară a anilor precedenți, aferente secțiunii de dezvoltare	36.02.32.02	-
419	Alte venituri pentru finanțarea secțiunii de dezvoltare	36.02.47	-
420	Transferuri voluntare, altele decât subvențiile (cod 37.02.04+37.02.05)	37.02	-
421	Varsaminte din secțiunea de funcționare	37.02.04	-
422	Sume primite din Fondul de Solidaritate al Uniunii Europene	37.02.05	-
423	II. VENITURI DIN CAPITAL (cod 39.02)	00.15	-
424	Venituri din valorificarea unor bunuri (cod 39.02.01+39.02.03+39.02.04+39.02.07+39.02.10)	39.02	-
425	Venituri din valorificarea unor bunuri ale instituțiilor publice	39.02.01	-
426	Venituri din vânzarea locuințelor construite din fondurile statului	39.02.03	-
427	Venituri din privatizare	39.02.04	-
428	Venituri din vânzarea unor bunuri aparținând domeniului privat al statului sau al unităților administrativ-teritoriale	39.02.07	-
429	Depozite speciale pentru construcții de locuințe	39.02.10	-
430	III. OPERAȚIUNI FINANCIARE (cod 40.02+41.02)	00.16	-
431	Încasări din rambursarea împrumuturilor acordate (cod 40.02.13+40.02.14+40.02.16)	40.02	-
432	Sume din excedentul anului precedent pentru acoperirea golurilor temporare de casă ale secțiunii de dezvoltare **)	40.02.13	-
433	Sume din excedentul bugetului local utilizate pentru finanțarea cheltuielilor secțiunii de dezvoltare **)	40.02.14	-
434	Sume primite în cadrul mecanismului decontării cererilor de plată*)	40.02.16	-
435	Alte operațiuni financiare	41.02	-
436	Disponibilități rezervate pentru plăți ale unităților de învățământ special și a altor instituții publice de pe raza altor unități administrativ-teritoriale decât cea pe raza căreia își desfășoară activitatea consiliul județean	41.02.05	-
437	Disponibilități rezervate pentru plăți ale unităților de învățământ special și a altor instituții publice de pe raza altor unități administrativ-teritoriale decât cea pe raza căreia își desfășoară activitatea consiliul județean secțiunea de dezvoltare	41.02.05.02	-
438	IV. SUBVENTII (cod 00.18)	00.17	-
439	SUBVENTII DE LA ALTE NIVELE ALE ADMINISTRATIEI PUBLICE (cod 42.02+43.02)	00.18	-
440	Subvenții de la bugetul de stat (cod 42.02.01 la 42.02.52)	42.02	-
441	Retehnologizarea centralelor termice și electrice de termoficare	42.02.01	-
442	Planuri și regulamente de urbanism	42.02.05	-
443	Finanțarea acțiunilor privind reducerea riscului seismic al construcțiilor existente cu destinație	42.02.10	-
444	Subvenții pentru reabilitarea termică a clădirilor de locuit	42.02.12	-
445	Subvenții pentru finanțarea programelor multianuale prioritare de mediu și gospodărire a apelor	42.02.13	-
446	Subvenții primite din Fondul Național de Dezvoltare **)	42.02.15	-
447	Subvenții de la bugetul de stat către bugetele locale pentru finanțarea investițiilor în sănătate(cod 42.02.16.01+42.02.16.02+42.02.16.03)	42.02.16	-
448	Subvenții de la bugetul de stat către bugetele locale pentru finanțarea aparaturii medicale și echipamentelor de comunicații în urgență în sănătate	42.02.16.01	-
449	Subvenții de la bugetul de stat către bugetele locale pentru finanțarea reparațiilor capitale în sănătate	42.02.16.02	-
450	Subvenții de la bugetul de stat către bugetele locale pentru finanțarea altor investiții în sănătate	42.02.16.03	-

NR. CRT	DENUMIREA INDICATORILOR	Cod indicator	Prevederi anuale TOTAL
0	1	2	3
451	Subvenții din veniturile proprii ale Ministerului Sănătății către bugetele locale pentru finanțarea investițiilor în sănătate (cod 42.02.18.01+42.02.18.02+48.02.18.03)	42.02.18	-
452	Subvenții din veniturile proprii ale Ministerului Sănătății către bugetele locale pentru finanțarea aparaturii medicale și echipamentelor de comunicații în urgență în sănătate	42.02.18.01	-
453	Subvenții din veniturile proprii ale Ministerului Sănătății către bugetele locale pentru finanțarea reparațiilor capitale în sănătate	42.02.18.02	-
454	Subvenții din veniturile proprii ale Ministerului Sănătății către bugetele locale pentru finanțarea altor investiții în sănătate	42.02.18.03	-
455	Subvenții de la bugetul de stat către bugetele locale necesare susținerii derulării proiectelor finanțate din FEN postaderare	42.02.20	-
456	Finanțarea lucrărilor de cadastru imobiliar	42.02.29	-
457	Subvenții de la bugetul de stat către bugetele locale pentru realizarea obiectivelor de investiții în turism	42.02.40	-
458	Subvenții primite de la bugetul de stat pentru finanțarea unor programe de interes național (42.02.51.01+42.02.51.02)	42.02.51	-
459	Subvenții primite de la bugetul de stat pentru finanțarea unor programe de interes național, destinate secțiunii de dezvoltare a bugetului local	42.02.51.02	-
460	Subvenții primite de la bugetul de stat pentru finanțarea investițiilor pentru instituții publice de asistență socială și unități de asistență medico-sociale	42.02.52	-
461	Subvenții pentru finanțarea locuințelor sociale	42.02.55	-
462	Sume alocate din bugetul de stat aferente corecțiilor financiare	42.02.62	-
463	Finanțarea Programului Național de Dezvoltare Locală	42.02.65	-
464	Subvenții din sume obținute în urma scoaterii la licitație a certificatelor de emisii de gaze cu efect de seră pentru finanțarea proiectelor de investiții	42.02.67	-
465	Subvenții de la bugetul de stat către bugetele locale necesare susținerii derulării proiectelor finanțate din fonduri externe nerambursabile (FEN) postaderare aferente perioadei de programare 2014-2020****	42.02.69	-
466	Subvenții de la alte administrații	43.02	-
467	Sume alocate din bugetul AFIR, pentru susținerea proiectelor din PNDR 2014-2020****	43.02.31	-
468	Sume FEN postaderare în contul plăților efectuate și prefinanțări (cod 45.02.01 la 45.02.21)	45.02	-
469	Fondul European de Dezvoltare Regională (cod 45.02.01.02+45.02.01.04)	45.02.01	-
470	Sume primite în contul plăților efectuate în anii anteriori	45.02.01.02	-
471	Corecții financiare	45.02.01.04	-
472	Fondul Social European (cod 45.02.02.02+45.02.02.04)	45.02.02	-
473	Sume primite în contul plăților efectuate în anii anteriori	45.02.02.02	-
474	Corecții financiare	45.02.02.04	-
475	Fondul de Coeziune (cod 45.02.03.02+45.02.03.04)	45.02.03	-
476	Sume primite în contul plăților efectuate în anii anteriori	45.02.03.02	-
477	Corecții financiare	45.02.03.04	-
478	Fondul Agricol de Dezvoltare Rurală (cod 45.02.04.01 la 45.02.04.04)	45.02.04	-
479	Sume primite în contul plăților efectuate în anul curent	45.02.04.01	-
480	Sume primite în contul plăților efectuate în anii anteriori	45.02.04.02	-
481	Prefinanțare	45.02.04.03	-
482	Corecții financiare	45.02.04.04	-
483	Fondul European de Pescuit (cod 45.02.05.02+45.02.05.04)	45.02.05	-
484	Sume primite în contul plăților efectuate în anii anteriori	45.02.05.02	-
485	Corecții financiare	45.02.05.04	-
486	Instrumentul de Asistență pentru Preaderare (cod 45.02.07.01 la 45.02.07.04)	45.02.07	-
487	Sume primite în contul plăților efectuate în anul curent	45.02.07.01	-
488	Sume primite în contul plăților efectuate în anii anteriori	45.02.07.02	-
489	Prefinanțare	45.02.07.03	-
490	Corecții financiare	45.02.07.04	-
491	Instrumentul European de Vecinătate și Parteneriat (cod 45.02.08.01 la 45.02.08.04)	45.02.08	-
492	Sume primite în contul plăților efectuate în anul curent	45.02.08.01	-
493	Sume primite în contul plăților efectuate în anii anteriori	45.02.08.02	-
494	Prefinanțare	45.02.08.03	-
495	Corecții financiare	45.02.08.04	-
496	Programe comunitare finanțate în perioada 2007-2013 (cod 45.02.15.01 la 45.02.15.04)	45.02.15	-
497	Sume primite în contul plăților efectuate în anul curent	45.02.15.01	-
498	Sume primite în contul plăților efectuate în anii anteriori	45.02.15.02	-
499	Prefinanțare	45.02.15.03	-
500	Corecții financiare	45.02.15.04	-

NR. CRT	DENUMIREA INDICATORILOR	Cod indicator	Prevederi anuale TOTAL
0	1	2	3
501	Alte facilitati si instrumente postaderare (cod 45.02.16.01 la 45.02.16.04)	45.02.16	-
502	Sume primite în contul plăților efectuate în anul curent	45.02.16.01	-
503	Sume primite în contul plăților efectuate în anii anteriori	45.02.16.02	-
504	Prefinanțare	45.02.16.03	-
505	Corecții financiare	45.02.16.04	-
506	Mecanismul financiar SEE (cod 45.02.17.01 la 45.02.17.04)	45.02.17	-
507	Sume primite în contul plăților efectuate în anul curent	45.02.17.01	-
508	Sume primite în contul plăților efectuate în anii anteriori	45.02.17.02	-
509	Sume primite in avans	45.02.17.03	-
510	Corecții financiare	45.02.17.04	-
511	Programul Norvegian pentru Creștere Economică și Dezvoltare Durabilă (cod 45.02.18.01 la 45.02.18.04)	45.02.18	-
512	Sume primite în contul plăților efectuate în anul curent	45.02.18.01	-
513	Sume primite în contul plăților efectuate în anii anteriori	45.02.18.02	-
514	Sume primite in avans	45.02.18.03	-
515	Corecții financiare	45.02.18.04	-
516	Programul de cooperare elvetiano-român vizând reducerea disparităților economice și sociale în cadrul Uniunii Europene extinse (cod 45.02.19.01 la 45.02.19.04)	45.02.19	-
517	Sume primite în contul plăților efectuate în anul curent	45.02.19.01	-
518	Sume primite în contul plăților efectuate în anii anteriori	45.02.19.02	-
519	Corecții financiare	45.02.19.04	-
520	Asistență tehnică pentru mecanismele financiare SEE (cod 45.02.20.01 la 45.02.20.04)	45.02.20	-
521	Sume primite în contul plăților efectuate în anul curent	45.02.20.01	-
522	Sume primite în contul plăților efectuate în anii anteriori	45.02.20.02	-
523	Sume primite in avans	45.02.20.03	-
524	Corecții financiare	45.02.20.04	-
525	Fondul național pentru relații bilaterale aferente mecanismelor financiare SEE (cod 45.02.21.01 la 45.02.21.04)	45.02.21	-
526	Sume primite în contul plăților efectuate în anul curent	45.02.21.01	-
527	Sume primite în contul plăților efectuate în anii anteriori	45.02.21.02	-
528	Sume primite in avans	45.02.21.03	-
529	Corecții financiare	45.02.21.04	-
530	Alte sume primite de la UE (cod 46.02.03)	46.02	-
531	Alte sume primite din fonduri de la Uniunea Europeană pentru programele operaționale finanțate în cadrul obiectivului convergență	46.02.03	-
532	Sume primite de la UE/alți donatori în contul plăților efectuate și prefinanțări aferente cadrului financiar 2014-2020 (cod 48.02.01 la cod 48.02.19)	48.02	-
533	Fondul European de Dezvoltare Regionala (cod 48.02.01.01+48.02.01.02+48.02.01.03)	48.02.01	-
534	Sume primite în contul plăților efectuate în anul curent	48.02.01.01	-
535	Sume primite în contul plăților efectuate în anii anteriori	48.02.01.02	-
536	Prefinanțare	48.02.01.03	-
537	Fondul Social European (cod 48.02.02.01+48.02.02.02+48.02.02.03)	48.02.02	-
538	Sume primite în contul plăților efectuate în anul curent	48.02.02.01	-
539	Sume primite în contul plăților efectuate în anii anteriori	48.02.02.02	-
540	Prefinanțare	48.02.02.03	-
541	Fondul de Coeziune (cod 48.02.03.01+48.02.03.02+48.02.03.03)	48.02.03	-
542	Sume primite în contul plăților efectuate în anul curent	48.02.03.01	-
543	Sume primite în contul plăților efectuate în anii anteriori	48.02.03.02	-
544	Prefinanțare	48.02.03.03	-
545	Fondul European Agricol de Dezvoltare Rurala (cod 48.02.04.01+48.02.04.02+48.02.04.03)	48.02.04	-
546	Sume primite în contul plăților efectuate în anul curent	48.02.04.01	-
547	Sume primite în contul plăților efectuate în anii anteriori	48.02.04.02	-
548	Prefinanțare	48.02.04.03	-
549	Fondul European de Pescuit și Afaceri Maritime (cod 48.02.05.01+48.02.05.02+48.02.05.03)	48.02.05	-
550	Sume primite în contul plăților efectuate în anul curent	48.02.05.01	-
551	Sume primite în contul plăților efectuate în anii anteriori	48.02.05.02	-
552	Prefinanțare	48.02.05.03	-
553	Instrumentul de Asistență pentru Preaderare (IPA II) (cod	48.02.11	-
554	Sume primite în contul plăților efectuate în anul curent	48.02.11.01	-
555	Sume primite în contul plăților efectuate în anii anteriori	48.02.11.02	-
556	Prefinanțare	48.02.11.03	-
557	Instrumentul European de Vecinătate (ENI) (cod 48.02.12.01+48.02.12.02+48.02.12.03)	48.02.12	-
558	Sume primite în contul plăților efectuate în anul curent	48.02.12.01	-

NR. CRT	DENUMIREA INDICATORILOR	Cod indicator	Prevederi anuale TOTAL
0	1	2	3
559	Sume primite în contul plăților efectuate în anii anteriori	48.02.12.02	-
560	Prefinanțare	48.02.12.03	-
561	Alte programe comunitare finanțate în perioada 2014-2020 (cod 48.02.15.01+48.02.15.02)	48.02.15	-
562	Sume primite în contul plăților efectuate în anul curent	48.02.15.01	-
563	Sume primite în contul plăților efectuate în anii anteriori	48.02.15.02	-
564	Mecanismul pentru Interconectarea Europei (cod 48.02.19.01+48.02.19.02+48.02.19.03)	48.02.19	-
565	Sume primite în contul plăților efectuate în anul curent	48.02.19.01	-
566	Sume primite în contul plăților efectuate în anii anteriori	48.02.19.02	-
567	Prefinanțare	48.02.19.03	-

BUGETUL LOCAL AL JUDEȚULUI IALOMIȚA DETALIAT LA CHELTUIELI PE CAPITOLE, SUBCAPITOLE SI PARAGRAFE, PE ANUL 2017

Nr. crt.	DENUMIREA INDICATORILOR	Cod indicator	mii lei	
			Buget 2017	
			TOTAL	din care credite bugetare destinate stingerii platilor restante
0	1	2	3	4
1	TOTAL CHELTUIELI (cod 50.02+59.02+63.02+70.02+74.02+79.02)	49.02	168.441,00	-
2	Partea I SERVICII PUBLICE GENERALE (cod 51.02+54.02+55.02+56.02)	50.02	30.446,00	-
3	Autoritati publice si actiuni externe (cod 51.02.01)	51.02	17.762,00	-
4	<i>Din total capitol:</i>			
5	Autoritati executive si legislative (cod 51.02.01.03)	51.02.01	17.762,00	-
6	Autorități executive	51.02.01.03	17.762,00	-
7				
8	Alte servicii publice generale (cod 54.02.05 la 54.02.07+54.02.10+54.02.50)	54.02	4.828,00	-
9	<i>Din total capitol:</i>			
10	Fond de rezerva bugetara la dispozitia autoritatilor administrației publice locale	54.02.05	3.918,00	-
11	Fond pentru garantarea împrumuturilor externe, contractate/garantate de stat	54.02.06	-	-
12	Fond pentru garantarea împrumuturilor externe, contractate/garantate de administrațiile publice locale	54.02.07	-	-
13	Servicii publice comunitare de evidență a persoanelor	54.02.10	910,00	-
14	Alte servicii publice generale	54.02.50	-	-
15				
16	Tranzacții privind datoria publică și împrumuturi	55.02	7.856,00	-
17				
18	Transferuri cu caracter general între diferite nivele ale administrației	56.02	-	-
19	<i>Din total capitol:</i>			
20	Transferuri din bugetele consiliilor județene pentru finanțarea centrelor de zi pentru protecția copilului	56.02.06	-	-
21	Transferuri din bugetele proprii ale județelor pentru institutiile de asistenta sociala pentru persoanele cu handicap	56.02.07	-	-
22	Transferuri din bugetele locale către bugetul fondului de asigurări sociale de sănătate	56.02.09	-	-
23				
24	Partea a II-a APARARE, ORDINE PUBLICA SI SIGURANTA NATIONALA (cod 60.02+61.02)	59.02	1.120,00	-
25	Aparare (cod 60.02.02)	60.02	634,00	-
26	<i>Din total capitol:</i>			
27	Aparare nationala	60.02.02	634,00	-
28				
29	Ordine publica si siguranta nationala (cod 61.02.03+61.02.05+61.02.50)	61.02	486,00	-
30	<i>Din total capitol:</i>			
31	Ordine publica (cod 61.02.03.04)	61.02.03	-	-
32	Politie comunitara	61.02.03.04	-	-
33	Protectie civila și protecția contra incendiilor (protecție civilă nonmilitară)	61.02.05	376,00	-
34	Alte cheltuieli în domeniul ordinii publice și siguranței naționale	61.02.50	110,00	-
35				
36	Partea a III-a CHELTUIELI SOCIAL-CULTURALE (cod 65.02.03 la 65.02.05+65.02.07+65.02.11+65.02.50)	63.02	93.978,00	-
37	Invatamant (cod 65.02.03 la 65.02.05+65.02.07+65.02.11+65.02.50)	65.02	13.190,00	-
38	<i>Din total capitol:</i>			
39	Invatamânt prescolar si primar (cod 65.02.03.01+65.02.03.02)	65.02.03	4.020,00	-
40	Invatamânt prescolar	65.02.03.01	1.200,00	-

Nr. crt.	DENUMIREA INDICATORILOR	Cod indicator	Prevederi anuale	
			TOTAL	din care credite bugetare destinate stingerii platilor restante
0	1	2	3	4
41	Învatamânt primar	65.02.03.02	2.820,00	-
42	Învatamânt secundar (cod 65.02.04.01 la 65.02.04.03)	65.02.04	2.208,00	-
43	Învatamânt secundar inferior	65.02.04.01	2.208,00	-
44	Învatamânt secundar superior	65.02.04.02	-	-
45	Invatamant profesional	65.02.04.03	-	-
46	Învatamânt postliceal	65.02.05	-	-
47	Învatamânt nedefinibil prin nivel (cod 65.02.07.04)	65.02.07	6.482,00	-
48	Învatamânt special	65.02.07.04	6.482,00	-
49	Servicii auxiliare pentru educatie (cod 65.02.11.03+65.02.11.30)	65.02.11	-	-
50	Internate si cantine pentru elevi	65.02.11.03	-	-
51	Alte servicii auxiliare	65.02.11.30	-	-
	Servicii educationale complementare (cod 65.02.12.01)	65.02.12	-	-
	Școală după școală	65.02.12.01	-	-
52	Alte cheltuieli în domeniul învățământului	65.02.50	480,00	-
53				
54	Sanatate (cod 66.02.06+66.02.08+66.02.50)	66.02	5.916,00	-
55	<i>Din total capitol:</i>			
56	Servicii medicale in unitati sanitare cu paturi (cod 66.02.06.01+66.02.06.03)	66.02.06	5.776,00	-
57	Spitale generale	66.02.06.01	3.934,00	-
58	Unități medico-sociale	66.02.06.03	1.842,00	-
59	Servicii de sanatate publica	66.02.08	-	-
60	Alte cheltuieli in domeniul sanatatii (cod 66.02.50.50)	66.02.50	140,00	-
61	Alte institutii si actiuni sanitare	66.02.50.50	140,00	-
62				
63	Cultura, recreere si religie (cod 67.02.03+67.02.05+67.02.06+67.02.50)	67.02	12.881,00	-
64	<i>Din total capitol:</i>			
65	Servicii culturale (cod 67.02.03.02 la 67.02.03.08+67.02.03.12+67.02.03.30)	67.02.03	8.350,00	-
66	Biblioteci publice judetene	67.02.03.02	850,00	-
67	Muzee	67.02.03.03	3.740,00	-
68	Institutii publice de spectacole si concerte	67.02.03.04	-	-
69	Scoli populare de arta si meserii	67.02.03.05	-	-
70	Case de cultura	67.02.03.06	-	-
71	Camine culturale	67.02.03.07	-	-
72	Centre pentru conservarea si promovarea culturii traditionale	67.02.03.08	1.820,00	-
73	Consolidarea si restaurarea monumentelor istorice	67.02.03.12	-	-
74	Alte servicii culturale	67.02.03.30	1.940,00	-
75	Servicii recreative si sportive (cod 67.02.05.01 la 67.02.05.03)	67.02.05	300,00	-
76	Sport	67.02.05.01	300,00	-
77	Tineret	67.02.05.02	-	-
78	Intretinere gradini publice, parcuri, zone verzi, baze sportive si de agrement	67.02.05.03	-	-
79	Servicii religioase	67.02.06	3.931,00	-
80	Alte servicii în domeniile culturii, recreerii si religiei	67.02.50	300,00	-
81				
	Asigurari si asistenta sociala			
82	(cod 68.02.04+68.02.05+68.02.06+68.02.10+68.02.11+68.02.12+68.02.15+68.02.16)	68.02	61.991,00	-
83	<i>Din total capitol:</i>			
84	Asistenta acordata persoanelor in varsta	68.02.04	3.221,00	-
85	Asistenta sociala in caz de boli si invaliditati (cod 68.02.05.02)	68.02.05	40.256,00	-
86	Asistenta sociala in caz de invaliditate	68.02.05.02	40.256,00	-
87	Asistenta sociala pentru familie si copii	68.02.06	18.514,00	-
88	Ajutoare pentru locuinte	68.02.10	-	-
89	Creșe	68.02.11	-	-
90	Unități de asistență medico-sociale	68.02.12	-	-
91	Prevenirea excluderii sociale (cod 68.02.15.01+68.02.15.02)	68.02.15	-	-
92	Ajutor social	68.02.15.01	-	-
93	Cantine de ajutor social	68.02.15.02	-	-
94	Alte cheltuieli in domeniul asigurarilor si asistentei sociale	68.02.50	-	-

Nr. crt.	DENUMIREA INDICATORILOR	Cod indicator	Prevederi anuale	
			TOTAL	din care credite bugetare destinate stingerii platilor restante
0	1	2	3	4
95	Alte cheltuieli in domeniul asistentei sociale	68.02.50.50	-	-
96				
97	Partea a IV-a SERVICII SI DEZVOLTARE PUBLICA, LOCUINTE, MEDIU SI APE (cod 70.02+74.02)		372,00	-
98	Locuinte, servicii si dezvoltare publica (cod 70.02.03+70.02.05 la	70.02	-	-
99	<i>Din total capitol:</i>			
100	Locuinte (cod 70.02.03.01+70.02.03.30)	70.02.03	-	-
101	Dezvoltarea sistemului de locuinte	70.02.03.01	-	-
102	Alte cheltuieli in domeniul locuintelor	70.02.03.30	-	-
103	Alimentare cu apa si amenajari hidrotehnice (cod 70.02.05.01+70.02.05.02)	70.02.05	-	-
104	Alimentare cu apa	70.02.05.01	-	-
105	Amenajari hidrotehnice	70.02.05.02	-	-
106	Iluminat public si electrificari rurale	70.02.06	-	-
107	Alimentare cu gaze naturale in localitati	70.02.07	-	-
108	Alte servicii in domeniile locuintelor, serviciilor si dezvoltarii comunale	70.02.50	-	-
109				
110	Protectia mediului (cod 74.02.03+74.02.05+74.02.06+74.02.50)	74.02	372,00	-
111	<i>Din total capitol:</i>			
112	Reducerea si controlul poluarii	74.02.03	372,00	-
113	Salubritate si gestiunea deseurilor (cod 74.02.05.01+74.02.05.02)	74.02.05	-	-
114	Salubritate	74.02.05.01	-	-
115	Colectarea, tratarea si distrugerea deseurilor	74.02.05.02	-	-
116	Canalizarea si tratarea apelor reziduale	74.02.06	-	-
117	Alte servicii in domeniul protectiei mediului	74.02.50	-	-
118				
119	Partea a V-a ACTIUNI ECONOMICE (cod 80.02+81.02+83.02+84.02+87.02)	79.02	42.525,00	-
120	Actiuni generale economice, comerciale si de munca (cod 80.02.01+80.02.02)	80.02	5.730,00	-
121	<i>Din total capitol:</i>			
122	Actiuni generale economice si comerciale (cod 80.02.01.06+80.02.01.09+80.02.01.10+80.02.01.30)	80.02.01	5.730,00	-
123	Prevenire si combatere inundatii si gheturi	80.02.01.06	-	-
124	Stimulare intreprinderi mici si mijlocii	80.02.01.09	-	-
125	Programe de dezvoltare regionala si sociala	80.02.01.10	5.730,00	-
126	Alte cheltuieli pentru actiuni generale economice si comerciale	80.02.01.30	-	-
127	Actiuni generale de muncă (cod 80.02.02.04)	80.02.02	-	-
128	Măsuri active pentru combaterea șomajului	80.02.02.04	-	-
129				
130	Combustibili si energie (cod 81.02.06+81.02.07+81.02.50)	81.02	-	-
131	<i>Din total capitol:</i>			
132	Energie termica	81.02.06	-	-
133	Alti combustibili	81.02.07	-	-
134	Alte cheltuieli privind combustibili si energia	81.02.50	-	-
135				
136	Agricultura, silvicultura, piscicultura si vanatoare (cod 83.02.03)	83.02	-	-
137	<i>Din total capitol:</i>			
138	Agricultura (cod 83.02.03.03+83.02.03.07+83.02.03.30)	83.02.03	-	-
139	Protectia plantelor si carantina fitosanitara	83.02.03.03	-	-
140	Camere agricole	83.02.03.07	-	-
141	Alte cheltuieli in domeniul agriculturii	83.02.03.30	-	-
142	Alte cheltuieli in domeniul agriculturii, silviculturii, pisciculturii si vanatorii	83.02.50	-	-
143				
144	Transporturi (cod 84.02.03+84.02.06+84.02.50)	84.02	36.450,00	-
145	<i>Din total capitol:</i>			
146	Transport rutier (cod 84.02.03.01 la 84.02.03.03)	84.02.03	36.450,00	-
147	Drumuri si poduri	84.02.03.01	36.450,00	-
148	Transport in comun	84.02.03.02	-	-
149	Strazi	84.02.03.03	-	-
150	Transport feroviar	84.02.04	-	-

Nr. crt.	DENUMIREA INDICATORILOR	Cod indicator	Prevederi anuale	
			TOTAL	din care credite bugetare destinate stingerii platilor restante
0	1	2	3	4
151	Transport pe calea ferată	84.02.04.01	-	-
152	Transport aerian (cod 84.02.06.01+84.02.06.02)	84.02.06	-	-
153	Aeroporturi	84.02.06.01	-	-
154	Aviatică civilă	84.02.06.02	-	-
155	Alte cheltuieli în domeniul transporturilor	84.02.50	-	-
156				
157	Alte acțiuni economice (cod 87.02.01+87.02.03 la 87.02.05+87.02.50)	87.02	345,00	-
158	<i>Din total capitol:</i>			
159	Fondul Român de Dezvoltare Socială	87.02.01	-	-
160	Zone libere	87.02.03	-	-
161	Turism	87.02.04	-	-
162	Proiecte de dezvoltare multifuncționale	87.02.05	345,00	-
163	Alte acțiuni economice	87.02.50	-	-
164			-	-
165	VII. REZERVE, EXCEDENT / DEFICIT	96.02	-51.761,00	-
166	REZERVE	97.02	-	-
167	EXCEDENT (cod 98.02.96+98.02.97)	98.02	-	-
168	Excedentul secțiunii de funcționare	98.02.96	-	-
169	Excedentul secțiunii de dezvoltare	98.02.97	-	-
170	DEFICIT 1 ¹ (cod 99.02.96+99.02.97)	99.02	51.761,00	-
171	Deficitul secțiunii de funcționare	99.02.96	-	-
172	Deficitul secțiunii de dezvoltare	99.02.97	51.761,00	-

BUGETUL LOCAL PE SECȚIUNI DETALIIAT LA CHELTUIELI PE CAPITOLE, SUBCAPITOLE ȘI PARAGRAFE PE ANUL 2017

CHELTUIELILE SECȚIUNII DE FUNCȚIONARE (cod 50.02+59.02+63.02+70.02+74.02+79.02)				
173		49.02	116.680,00	
174	Partea I-a SERVICII PUBLICE GENERALE (cod 51.02+54.02+55.02+56.02)	50.02	21.198,00	-
175	Autorități publice și acțiuni externe (cod 51.02.01)	51.02	8.534,00	-
176	<i>Din total capitol:</i>			
177	Autorități executive și legislative (cod 51.02.01.03)	51.02.01	8.534,00	-
178	Autorități executive	51.02.01.03	8.534,00	-
179				
180	Alte servicii publice generale (cod 54.02.05 la 54.02.07+54.02.10+54.02.50)	54.02	4.808,00	-
181	<i>Din total capitol:</i>			
182	Fond de rezerva bugetară la dispoziția autorităților locale	54.02.05	3.918,00	-
183	Fond pentru garantarea împrumuturilor externe, contractate/garantate de stat	54.02.06	-	-
184	Fond pentru garantarea împrumuturilor externe, contractate/garantate de	54.02.07	-	-
185	Servicii publice comunitare de evidență a persoanelor	54.02.10	890,00	-
186	Alte servicii publice generale	54.02.50	-	-
187				
188	Tranzacții privind datoria publică și împrumuturi	55.02	7.856,00	-
189				
190	Transferuri cu caracter general între diferite nivele ale administrației	56.02	-	-
191	<i>Din total capitol:</i>			
192	Transferuri din bugetele consiliilor județene pentru finanțarea centrelor de zi	56.02.06	-	-
193	Transferuri din bugetele proprii ale județelor pentru instituțiile de asistență socială pentru persoanele cu handicap	56.02.07	-	-
194	Transferuri din bugetele locale către bugetul fondului de asigurări sociale de	56.02.09	-	-
195				
196	Partea a II-a APARARE, ORDINE PUBLICĂ ȘI SIGURANȚA NAȚIONALĂ (cod 60.02+61.02)	59.02	640,00	-
197	Aparare (cod 60.02.02)	60.02	320,00	-
198	<i>Din total capitol:</i>			
199	Aparare națională	60.02.02	320,00	-
200				
201	Ordine publică și siguranță națională (cod 61.02.03+61.02.05+61.02.50)	61.02	320,00	-

Nr. crt.	DENUMIREA INDICATORILOR	Cod indicator	Prevederi anuale	
			TOTAL	din care credite bugetare destinate stingerii platilor restante
0	1	2	3	4
202	<i>Din total capitol:</i>			
203	Ordine publica (cod 61.02.03.04)	61.02.03	-	-
204	Politie comunitara	61.02.03.04	-	-
205	Protectie civila și protecția contra incendiilor (protecție civilă nonmilitară)	61.02.05	210,00	-
206	Alte cheltuieli în domeniul ordinii publice și siguranței naționale	61.02.50	110,00	-
207				
208	Partea a III-a CHELTUIELI SOCIAL-CULTURALE (cod 65.02+66.02+67.02+68.02)	63.02	87.249,00	-
209	Invatamant (cod 65.02.03 la 65.02.05+65.02.07+65.02.11+65.02.50)	65.02	12.861,00	-
210	<i>Din total capitol:</i>			
211	Învatamânt prescolar si primar (cod 65.02.03.01+65.02.03.02)	65.02.03	4.020,00	-
212	Învatamânt prescolar	65.02.03.01	1.200,00	-
213	Învatamânt primar	65.02.03.02	2.820,00	-
214	Învatamânt secundar (cod 65.02.04.01 la 65.02.04.03)	65.02.04	2.208,00	-
215	Învatamânt secundar inferior	65.02.04.01	2.208,00	-
216	Învatamânt secundar superior	65.02.04.02	-	-
217	Invatamant profesional	65.02.04.03	-	-
218	Învatamânt postliceal	65.02.05	-	-
219	Învatamânt nedefinitibil prin nivel (cod 65.02.07.04)	65.02.07	6.153,00	-
220	Învatamânt special	65.02.07.04	6.153,00	-
221	Servicii auxiliare pentru educatie (cod 65.02.11.03+65.02.11.30)	65.02.11	-	-
222	Internate si cantine pentru elevi	65.02.11.03	-	-
223	Alte servicii auxiliare	65.02.11.30	-	-
	Servicii educationale complementare (cod 65.02.12.01)	65.02.12	-	-
	Școală după școală	65.02.12.01	-	-
224	Alte cheltuieli în domeniul învățământului	65.02.50	480,00	-
225				
226	Sanatate (cod 66.02.06+66.02.08+66.02.50)	66.02	3.207,00	-
227	<i>Din total capitol:</i>			
228	Servicii medicale in unitati sanitare cu paturi (cod 66.02.06.01+66.02.06.03)	66.02.06	3.207,00	-
229	Spitale generale	66.02.06.01	1.400,00	-
230	Unități medico-sociale	66.02.06.03	1.807,00	-
231	Servicii de sanatate publica	66.02.08	-	-
232	Alte cheltuieli in domeniul sanatatii (cod 66.02.50.50)	66.02.50	-	-
233	Alte institutii si actiuni sanitare	66.02.50.50	-	-
234				
235	Cultura, recreere si religie (cod 67.02.03+67.02.05+67.02.06+67.02.50)	67.02	11.181,00	-
236	<i>Din total capitol:</i>			
237	Servicii culturale (cod 67.02.03.02 la 67.02.03.08+67.02.03.12+67.02.03.30)	67.02.03	6.650,00	-
238	Biblioteci publice județene	67.02.03.02	850,00	-
239	Muzee	67.02.03.03	3.070,00	-
240	Instituti publice de spectacole si concerte	67.02.03.04	-	-
241	Scoli populare de arta si meserii	67.02.03.05	-	-
242	Case de cultura	67.02.03.06	-	-
243	Camine culturale	67.02.03.07	-	-
244	Centre pentru conservarea si promovarea culturii traditionale	67.02.03.08	1.190,00	-
245	Consolidarea si restaurarea monumentelor istorice	67.02.03.12	-	-
246	Alte servicii culturale	67.02.03.30	1.540,00	-
247	Servicii recreative si sportive (cod 67.02.05.01 la 67.02.05.03)	67.02.05	300,00	-
248	Sport	67.02.05.01	300,00	-
249	Tineret	67.02.05.02	-	-
250	Intretinere gradini publice, parcuri, zone verzi, baze sportive si de agrement	67.02.05.03	-	-
251	Servicii religioase	67.02.06	3.931,00	-
252	Alte servicii în domeniile culturii, recreerii și religiei	67.02.50	300,00	-
253				
254	Asigurari si asistenta sociala (cod 68.02.04+68.02.05+68.02.06+68.02.10+68.02.11+68.02.12+68.02.15+68.02.16)	68.02	60.000,00	-
255	<i>Din total capitol:</i>			
256	Asistenta acordata persoanelor in varsta	68.02.04	2.047,00	-

Nr. crt.	DENUMIREA INDICATORILOR	Cod indicator	Prevederi anuale	
			TOTAL	din care credite bugetare destinate stingerii platilor restante
0	1	2	3	4
257	Asistenta sociala in caz de boli si invaliditati (cod 68.02.05.02)	68.02.05	39.936,00	-
258	Asistenta sociala in caz de invaliditate	68.02.05.02	39.936,00	-
259	Asistenta sociala pentru familie si copii	68.02.06	18.017,00	-
260	Ajutoare pentru locuinte	68.02.10	-	-
261	Creșe	68.02.11	-	-
262	Unități de asistență medico-sociale	68.02.12	-	-
263	Prevenirea excluderii sociale (cod 68.02.15.01+68.02.15.02)	68.02.15	-	-
264	Ajutor social	68.02.15.01	-	-
265	Cantine de ajutor social	68.02.15.02	-	-
266	Alte cheltuieli în domeniul asigurărilor si asistentei sociale	68.02.50	-	-
267	Alte cheltuieli in domeniul asistentei sociale	68.02.50.50	-	-
268				
269	Partea a IV-a SERVICII SI DEZVOLTARE PUBLICA, LOCUINTE, MEDIU SI APE (cod 70.02+74.02)		300,00	-
270	Locuinte, servicii si dezvoltare publica (cod 70.02.03+70.02.05 la	70.02	-	-
271	<i>Din total capitol:</i>			
272	Locuinte (cod 70.02.03.01+70.02.03.30)	70.02.03	-	-
273	Dezvoltarea sistemului de locuinte	70.02.03.01	-	-
274	Alte cheltuieli in domeniul locuintelor	70.02.03.30	-	-
275	Alimentare cu apa si amenajari hidrotehnice (cod 70.02.05.01+70.02.05.02)	70.02.05	-	-
276	Alimentare cu apa	70.02.05.01	-	-
277	Amenajari hidrotehnice	70.02.05.02	-	-
278	Iluminat public si electrificari rurale	70.02.06	-	-
279	Alimentare cu gaze naturale in localitati	70.02.07	-	-
280	Alte servicii în domeniile locuintelor, serviciilor si dezvoltării comunale	70.02.50	-	-
281				
282	Protectia mediului (cod 74.02.03+74.02.05+74.02.06)	74.02	300,00	-
283	<i>Din total capitol:</i>			
284	Reducerea și controlul poluării	74.02.03	300,00	-
285	Salubritate si gestiunea deseurilor (cod 74.02.05.01+74.02.05.02)	74.02.05	-	-
286	Salubritate	74.02.05.01	-	-
287	Colectarea, tratarea si distrugerea deseurilor	74.02.05.02	-	-
288	Canalizarea si tratarea apelor reziduale	74.02.06	-	-
289	Alte servicii în domeniul protecției mediului	74.02.50	-	-
290				
291	Partea a V-a ACTIUNI ECONOMICE (cod 80.02+81.02+83.02+84.02+87.02)	79.02	7.293,00	-
292	Actiuni generale economice, comerciale si de munca (cod 80.02.01)	80.02	350,00	-
293	<i>Din total capitol:</i>			
294	Actiuni generale economice si comerciale (cod	80.02.01	350,00	-
295	Prevenire si combatere inundatii si gheturi	80.02.01.06	-	-
296	Stimulare întreprinderi mici si mijlocii	80.02.01.09	-	-
297	Programe de dezvoltare regionala si sociala	80.02.01.10	350,00	-
298	Alte cheltuieli pentru actiuni generale economice si comerciale	80.02.01.30	-	-
299				
300	Combustibili si energie (cod 81.02.06+81.02.07+81.02.50)	81.02	-	-
301	<i>Din total capitol:</i>			
302	Energie termica	81.02.06	-	-
303	Alti combustibili	81.02.07	-	-
304	Alte cheltuieli privind combustibili si energia	81.02.50	-	-
305				
306	Agricultura, silvicultura, piscicultura si vanatoare (cod 83.02.03)	83.02	-	-
307	<i>Din total capitol:</i>			
308	Agricultura (cod 83.02.03.03+83.02.03.07+83.02.03.30)	83.02.03	-	-
309	Protecția plantelor și carantină fitosanitară	83.02.03.03	-	-
310	Camere agricole	83.02.03.07	-	-
311	Alte cheltuieli în domeniul agriculturii	83.02.03.30	-	-
312	Alte cheltuieli în domeniul agriculturii, silviculturii, pisciculturii și vânătorii	83.02.50	-	-
313				
314	Transporturi (cod 84.02.03+84.02.06+84.02.50)	84.02	6.943,00	-

Nr. crt.	DENUMIREA INDICATORILOR	Cod indicator	Prevederi anuale	
			TOTAL	din care credite bugetare destinate stingerii platilor restante
0	1	2	3	4
315	<i>Din total capitol:</i>			
316	Transport rutier (cod 84.02.03.01 la 84.02.03.03)	84.02.03	6.943,00	-
317	Drumuri si poduri	84.02.03.01	6.943,00	-
318	Transport în comun	84.02.03.02	-	-
319	Strazi	84.02.03.03	-	-
320	Transport feroviar	84.02.04	-	-
321	Transport pe calea ferată	84.02.04.01	-	-
322	Transport aerian (cod 84.02.06.02)	84.02.06	-	-
323	Aeroporturi	84.02.06.01	-	-
324	Aviata civila	84.02.06.02	-	-
325	Alte cheltuieli în domeniul transporturilor	84.02.50	-	-
326				
327	Alte actiuni economice (cod 87.02.01+87.02.03 la 87.02.05+87.02.50)	87.02	-	-
328	<i>Din total capitol:</i>			
329	Fondul Român de Dezvoltare Sociala	87.02.01	-	-
330	Zone libere	87.02.03	-	-
331	Turism	87.02.04	-	-
332	Proiecte de dezvoltare multifunctionale	87.02.05	-	-
333	Alte actiuni economice	87.02.50	-	-
334				
335	VII. REZERVE, EXCEDENT / DEFICIT (98.02-99.02)	96.02	-	-
336	REZERVE	97.02	-	-
337	EXCEDENT (cod 98.02.96)	98.02	-	-
338	Excedentul secțiunii de funcționare	98.02.96	-	-
339	DEFICIT 1) (cod 99.02.96)	99.02	-	-
340	Deficitul secțiunii de funcționare	99.02.96	-	-
CHELTUIELILE SECȚIUNII DE DEZVOLTARE (cod				
341	50.02+59.02+63.02+70.02+74.02+79.02)	49.02	51.761,00	-
342	Partea I-a SERVICII PUBLICE GENERALE (cod 51.02+54.02)	50.02	9.248,00	-
343	Autoritati publice si actiuni externe (cod 51.02.01)	51.02	9.228,00	-
344	<i>Din total capitol:</i>			
345	Autoritati executive si legislative (cod 51.02.01.03)	51.02.01	9.228,00	-
346	Autorități executive	51.02.01.03	9.228,00	-
347				
348	Alte servicii publice generale (cod 54.02.05 la 54.02.07+54.02.10+54.02.50)	54.02	20,00	-
349	<i>Din total capitol:</i>			
350	Fond de rezerva bugetara la dispozitia autoritatilor locale	54.02.05	-	-
351	Fond pentru garantarea împrumuturilor externe, contractate/garantate de stat	54.02.06	-	-
352	Fond pentru garantarea împrumuturilor externe, contractate/garantate de	54.02.07	-	-
353	Servicii publice comunitare de evidență a persoanelor	54.02.10	20,00	-
354	Alte servicii publice generale	54.02.50	-	-
355				
356	Partea a II-a APARARE, ORDINE PUBLICA SI SIGURANTA NATIONALA (cod 60.02+61.02)	59.02	480,00	-
357	Aparare (cod 60.02.02)	60.02	314,00	-
358	<i>Din total capitol:</i>			
359	Aparare nationala	60.02.02	314,00	-
360				
361	Ordine publica si siguranta nationala (cod 61.02.03+61.02.05+61.02.50)	61.02	166,00	-
362	<i>Din total capitol:</i>			
363	Ordine publica (cod 61.02.03.04)	61.02.03	-	-
364	Politie comunitara	61.02.03.04	-	-
365	Protectie civila și protecția contra incendiilor (protecție civilă nonmilitară)	61.02.05	166,00	-
366	Alte cheltuieli în domeniul ordinii publice și siguranței naționale	61.02.50	-	-
367				

Nr. crt.	DENUMIREA INDICATORILOR	Cod indicator	Prevederi anuale	
			TOTAL	din care credite bugetare destinate stingerii platilor restante
0	1	2	3	4
368	Partea a III-a CHELTUIELI SOCIAL-CULTURALE (cod	63.02	6.729,00	-
369	Invatamant (cod 65.02.03 la 65.02.05+65.02.07+65.02.11+65.02.50)	65.02	329,00	-
370	<i>Din total capitol:</i>			
371	Invatamant prescolar si primar (cod 65.02.03.01+65.02.03.02)	65.02.03	-	-
372	Invatamant prescolar	65.02.03.01	-	-
373	Invatamant primar	65.02.03.02	-	-
374	Invatamant secundar (cod 65.02.04.01 la 65.02.04.03)	65.02.04	-	-
375	Invatamant secundar inferior	65.02.04.01	-	-
376	Invatamant secundar superior	65.02.04.02	-	-
377	Invatamant profesional	65.02.04.03	-	-
378	Invatamant postliceal	65.02.05	-	-
379	Invatamant nedefinibil prin nivel (cod 65.02.07.04)	65.02.07	329,00	-
380	Invatamant special	65.02.07.04	329,00	-
381	Servicii auxiliare pentru educatie (cod 65.02.11.03+65.02.11.30)	65.02.11	-	-
382	Internate si cantine pentru elevi	65.02.11.03	-	-
383	Alte servicii auxiliare	65.02.11.30	-	-
384	Alte cheltuieli in domeniul invatamantului	65.02.50	-	-
385				
386	Sanatate (cod 66.02.06+66.02.08+66.02.50)	66.02	2.709,00	-
387	<i>Din total capitol:</i>			
388	Servicii medicale in unitati sanitare cu paturi (cod 66.02.06.01+66.02.06.03)	66.02.06	2.569,00	-
389	Spitale generale	66.02.06.01	2.534,00	-
390	Unitati medico-sociale	66.02.06.03	35,00	-
391	Servicii de sanatate publica	66.02.08	-	-
392	Alte cheltuieli in domeniul sanatatii (cod 66.02.50.50)	66.02.50	140,00	-
393	Alte institutii si actiuni sanitare	66.02.50.50	140,00	-
394				
395	Cultura, recreere si religie (cod 67.02.03+67.02.05+67.02.06+67.02.50)	67.02	1.700,00	-
396	<i>Din total capitol:</i>			
397	Servicii culturale (cod 67.02.03.02 la 67.02.03.08+67.02.03.12+67.02.03.30)	67.02.03	1.700,00	-
398	Biblioteci publice judetene	67.02.03.02	-	-
399	Muzee	67.02.03.03	670,00	-
400	Institutii publice de spectacole si concerte	67.02.03.04	-	-
401	Scoli populare de arta si meserii	67.02.03.05	-	-
402	Case de cultura	67.02.03.06	-	-
403	Camine culturale	67.02.03.07	-	-
404	Centre pentru conservarea si promovarea culturii traditionale	67.02.03.08	630,00	-
405	Consolidarea si restaurarea monumentelor istorice	67.02.03.12	-	-
406	Alte servicii culturale	67.02.03.30	400,00	-
407	Servicii recreative si sportive (cod 67.02.05.01 la 67.02.05.03)	67.02.05	-	-
408	Sport	67.02.05.01	-	-
409	Tineret	67.02.05.02	-	-
410	Intretinere gradini publice, parcuri, zone verzi, baze sportive si de agrement	67.02.05.03	-	-
411	Servicii religioase	67.02.06	-	-
412	Alte servicii in domeniile culturii, recreerii si religiei	67.02.50	-	-
413				
414	Asigurari si asistenta sociala	68.02	1.991,00	-
415	<i>Din total capitol:</i>			
416	Asistenta acordata persoanelor in varsta	68.02.04	1.174,00	-
417	Asistenta sociala in caz de boli si invaliditati (cod 68.02.05.02)	68.02.05	320,00	-
418	Asistenta sociala in caz de invaliditate	68.02.05.02	320,00	-
419	Asistenta sociala pentru familie si copii	68.02.06	497,00	-
420	Ajutoare pentru locuinte	68.02.10	-	-
421	Crese	68.02.11	-	-
422	Unitati de asistenta medico-sociale	68.02.12	-	-
423	Prevenirea excluderii sociale (cod 68.02.15.01+68.02.15.02)	68.02.15	-	-
424	Ajutor social	68.02.15.01	-	-
425	Cantine de ajutor social	68.02.15.02	-	-
426	Alte cheltuieli in domeniul asigurarilor si asistentei sociale	68.02.50	-	-

Nr. crt.	DENUMIREA INDICATORILOR	Cod indicator	Prevederi anuale	
			TOTAL	din care credite bugetare destinate stingerii platilor restante
0	1	2	3	4
427	Alte cheltuieli in domeniul asistentei sociale	68.02.50.50	-	-
428				
429	Partea a IV-a SERVICII SI DEZVOLTARE PUBLICA, LOCUINTE, MEDIU SI APE (cod 70.02+74.02)		72,00	-
430	Locuinte, servicii si dezvoltare publica (cod 70.02.03+70.02.05 la	70.02	-	-
431	<i>Din total capitol:</i>			
432	Locuinte (cod 70.02.03.01+70.02.03.30)	70.02.03	-	-
433	Dezvoltarea sistemului de locuinte	70.02.03.01	-	-
434	Alte cheltuieli in domeniul locuintelor	70.02.03.30	-	-
435	Alimentare cu apa si amenajari hidrotehnice (cod 70.02.05.01+70.02.05.02)	70.02.05	-	-
436	Alimentare cu apa	70.02.05.01	-	-
437	Amenajari hidrotehnice	70.02.05.02	-	-
438	Iluminat public si electrificari rurale	70.02.06	-	-
439	Alimentare cu gaze naturale in localitati	70.02.07	-	-
440	Alte servicii in domeniile locuintelor, serviciilor si dezvoltarii comunale	70.02.50	-	-
441				
442	Protectia mediului (cod 74.02.03+74.02.05+74.02.06)	74.02	72,00	-
443	<i>Din total capitol:</i>			
444	Reducerea si controlul poluarii	74.02.03	72,00	-
445	Salubritate si gestiunea deseurilor (cod 74.02.05.01+74.02.05.02)	74.02.05	-	-
446	Salubritate	74.02.05.01	-	-
447	Colectarea, tratarea si distrugerea deseurilor	74.02.05.02	-	-
448	Canalizarea si tratarea apelor reziduale	74.02.06	-	-
449	Alte servicii in domeniul protectiei mediului	74.02.50	-	-
450				
451	Partea a V-a ACTIUNI ECONOMICE (cod 80.02+81.02+83.02+84.02+87.02)	79.02	35.232,00	-
452	Actiuni generale economice, comerciale si de munca (cod 80.02.01+80.02.02)	80.02	5.380,00	-
453	<i>Din total capitol:</i>			
454	Actiuni generale economice si comerciale (cod	80.02.01	5.380,00	-
455	Prevenire si combatere inundatii si gheturi	80.02.01.06	-	-
456	Stimulare intreprinderi mici si mijlocii	80.02.01.09	-	-
457	Programe de dezvoltare regionala si sociala	80.02.01.10	5.380,00	-
458	Alte cheltuieli pentru actiuni generale economice si comerciale	80.02.01.30	-	-
459	Actiuni generale de muncă (cod 80.02.02.04)	80.02.02	-	-
460	Măsuri active pentru combaterea șomajului	80.02.02.04	-	-
461				
462	Combustibili si energie (cod 81.02.06+81.02.07+81.02.50)	81.02	-	-
463	<i>Din total capitol:</i>			
464	Energie termica	81.02.06	-	-
465	Alti combustibili	81.02.07	-	-
466	Alte cheltuieli privind combustibili si energia	81.02.50	-	-
467				
468	Agricultura, silvicultura, piscicultura si vanatoare (cod 83.02.03)	83.02	-	-
469	<i>Din total capitol:</i>			
470	Agricultura (cod 83.02.03.03+83.02.03.07+83.02.03.30)	83.02.03	-	-
471	Protectia plantelor si carantina fitosanitara	83.02.03.03	-	-
472	Camere agricole	83.02.03.07	-	-
473	Alte cheltuieli in domeniul agriculturii	83.02.03.30	-	-
474	Alte cheltuieli in domeniul agriculturii, silviculturii, pisciculturii si vanatorii	83.02.50	-	-
475				
476	Transporturi (cod 84.02.03+84.02.06+84.02.50)	84.02	29.507,00	-
477	<i>Din total capitol:</i>			
478	Transport rutier (cod 84.02.03.01 la 84.02.03.03)	84.02.03	29.507,00	-
479	Drumuri si poduri	84.02.03.01	29.507,00	-
480	Transport in comun	84.02.03.02	-	-
481	Strazi	84.02.03.03	-	-
482	Transport aerian (cod 84.02.06.02)	84.02.06	-	-
483	Aeroporturi	84.02.06.01	-	-

Nr. crt.	DENUMIREA INDICATORILOR	Cod indicator	Prevederi anuale	
			TOTAL	din care credite bugelare destinate stingerii platilor restante
0	1	2	3	4
484	Aviatia civila	84.02.06.02	-	
485	Alte cheltuieli în domeniul transporturilor	84.02.50	-	
486				
487	Alte actiuni economice (cod 87.02.01+87.02.03 la 87.02.05+87.02.50)	87.02	345,00	-
488	<i>Din total capitol:</i>			
489	Fondul Român de Dezvoltare Sociala	87.02.01	-	
490	Zone libere	87.02.03	-	
491	Turism	87.02.04	-	
492	Proiecte de dezvoltare multifunctionale	87.02.05	345,00	-
493	Alte actiuni economice	87.02.50	-	
494			-	
495	VII. REZERVE, EXCEDENT / DEFICIT (98.02-99.02)	96.02	-51.761,00	-
496	REZERVE	97.02	-	
497	EXCEDENT (cod 98.02.97)	98.02	-	-
498	Excedentul secțiunii de dezvoltare	98.02.97	-	
499	DEFICIT 1) (cod 99.02.97)	99.02	51.761,00	-
500	Deficitul secțiunii de dezvoltare	99.02.97	51.761,00	

1) finantat din excedentul anilor precedenti

BUGETUL LOCAL AL JUDEȚULUI IALOMIȚA DETALIAT PE TITLURI DE CHELTUIELI, ARTICOLE SI ALINEATE,
PE ANUL 2017

TOTAL CHELTUIELI

mii lei

Nr. crt.	DENUMIREA INDICATORILOR	COD	Buget 2017	
			Prevederi anuale	din care credite bugetare destinate stingerii platilor restante
			TOTAL	
0	1	2	3	4
	TOTAL CHELTUIELI (SECTIUNEA DE FUNCTIONARE + SECTIUNEA DE DEZVOLTARE)		168.441,00	-
	2 SECTIUNEA DE FUNCTIONARE (cod 01+79+85)		116.680,00	-
3	CHELTUIELI CURENTE (cod 01 = 10+20+30+40+50+51+55+57+59)	01	109.680,00	-
4	TITLUL I CHELTUIELI DE PERSONAL (cod 10.01 la 10.03)	10	26.381,00	-
5	Cheltuieli salariale in bani (cod 10.01.01 la 10.01.16+10.01.30)	10.01	21.525,00	-
6	Salarii de baza	10.01.01	18.330,00	-
7	Sporuri pentru conditii de munca	10.01.05	2.426,00	-
8	Alte sporuri	10.01.06	148,00	-
9	Ore suplimentare	10.01.07	-	-
10	Fond de premii	10.01.08	-	-
11	Fond pentru posturi ocupate prin cumul	10.01.10	-	-
12	Fond aferent platii cu ora	10.01.11	-	-
13	Indemnizatii platite unor persoane din afara unitatii	10.01.12	495,00	-
14	Indemnizatii de delegare	10.01.13	96,00	-
15	Indemnizatii de detasare	10.01.14	-	-
16	Alocatii pentru transportul la si de la locul de munca	10.01.15	-	-
17	Alocatii pentru locuinte	10.01.16	-	-
18	Alte drepturi salariale in bani	10.01.30	30,00	-
19	Cheltuieli salariale in natura (cod 10.02.01 la 10.02.06+10.02.30)	10.02	-	-
20	Tichete de masa	10.02.01	-	-
21	Norme de hrana	10.02.02	-	-
22	Uniforme si echipament obligatoriu	10.02.03	-	-
23	Locuinta de serviciu folosita de salariat si familia sa	10.02.04	-	-
24	Transportul la si de la locul de munca	10.02.05	-	-
25	Vouchere de vacanță	10.02.06	-	-
26	Alte drepturi salariale in natura	10.02.30	-	-
27	Contributii (cod 10.03.01 la 10.03.06)	10.03	4.856,00	-
28	Contributii de asigurari sociale de stat	10.03.01	3.385,00	-
29	Contributii de asigurari de somaj	10.03.02	113,00	-
30	Contributii de asigurari sociale de sanatate	10.03.03	1.144,00	-
31	Contributii de asigurari pentru accidente de munca si boli profesionale	10.03.04	45,00	-
32	Prime de asigurare viata platite de angajator pentru angajati	10.03.05	-	-
33	Contributii pentru concedii si indemnizatii	10.03.06	169,00	-
34	TITLUL II BUNURI SI SERVICII (cod 20.01 la 20.06+20.09 la 20.16+20.18 la 20.25+20.27+20.30)	20	16.179,00	-
35	Bunuri si servicii (cod 20.01.01 la 20.01.09+20.01.30)	20.01	10.312,00	-
36	Furnituri de birou	20.01.01	255,00	-
37	Materiale pentru curatenie	20.01.02	274,00	-
38	Incalzit, iluminat si forta motrica	20.01.03	909,00	-
39	Apa, canal si salubritate	20.01.04	190,00	-
40	Carburanti si lubrifianti	20.01.05	155,00	-
41	Piese de schimb	20.01.06	1,00	-
42	Transport	20.01.07	1,00	-
43	Posta, telecomunicatii, radio, tv, internet	20.01.08	147,00	-
44	Materiale si prestari de servicii cu caracter functional	20.01.09	1.060,00	-
45	Alte bunuri si servicii pentru intretinere si functionare	20.01.30	7.320,00	-
46	Reparatii curente	20.02	328,00	-
47	Hrana (20.03.01+20.03.02)	20.03	1.974,00	-

Nr. crt.	DENUMIREA INDICATORILOR	COD	Prevederi anuale	
			TOTAL	din care credite bugetare destinate stingerii platilor restante
0	1	2	3	4
48	Hrana pentru oameni	20.03.01	1.974,00	-
49	Hrana pentru animale	20.03.02	-	-
50	Medicamente si materiale sanitare (cod 20.04.01 la 20.04.04)	20.04	422,00	-
51	Medicamente	20.04.01	211,00	-
52	Materiale sanitare	20.04.02	160,00	-
53	Reactivi	20.04.03	-	-
54	Dezinfectanti	20.04.04	51,00	-
55	Bunuri de natura obiectelor de inventar (cod 20.05.01 la 20.05.30)	20.05	582,00	-
56	Uniforme si echipament	20.05.01	230,00	-
57	Lenjerie si accesorii de pat	20.05.03	30,00	-
58	Alte obiecte de inventar	20.05.30	322,00	-
59	Deplasari, detasari, transferari (cod 20.06.01+20.06.02)	20.06	142,00	-
60	Deplasari interne, detasari, transferari	20.06.01	117,00	-
61	Deplasari in strainatate	20.06.02	25,00	-
62	Materiale de laborator	20.09	-	-
63	Cercetare - dezvoltare	20.10	-	-
64	Carti, publicatii si materiale documentare	20.11	42,00	-
65	Consultanta si expertiza	20.12	110,00	-
66	Pregatire profesionala	20.13	66,00	-
67	Protectia muncii	20.14	37,00	-
68	Munitie, furnituri si armament de natura activelor fixe pentru armata	20.15	-	-
69	Studii si cercetari	20.16	-	-
70	Plati pentru finantarea patrimoniului genetic al animalelor	20.18	-	-
71	Contributii ale administratiei publice locale la realizarea unor lucrari si servicii de interes public local, in baza unor conventii sau contracte de asociere	20.19	-	-
72	Reabilitare infrastructura program inundatii pentru autoritati publice locale	20.20	-	-
73	Meteorologie	20.21	-	-
74	Finantarea cheltuielilor din domeniul apelor	20.22	-	-
75	Prevenirea si combaterea inundatiilor si gheturilor	20.23	-	-
76	Comisioane si alte costuri aferente imprumuturilor (cod 24.01 la 20.24.03)	20.24	166,00	-
77	Comisioane si alte costuri aferente imprumuturilor externe	20.24.01	-	-
78	Comisioane si alte costuri aferente imprumuturilor interne	20.24.02	166,00	-
79	Cheltuieli judiciare si extrajudiciare derivate din actiuni in reprezentarea intereselor statului, potrivit dispozitiilor legale	20.25	40,00	-
80	Tichete cadou	20.27	-	-
81	Alte cheltuieli (cod 20.30.01 la 20.30.30)	20.30	1.958,00	-
82	Reclama si publicitate	20.30.01	17,00	-
83	Protocol si reprezentare	20.30.02	105,00	-
84	Prime de asigurare non-viata	20.30.03	14,00	-
85	Chirii	20.30.04	12,00	-
86	Prestari servicii pentru transmiterea drepturilor	20.30.06	262,00	-
87	Fondul Presedintelui / Fondul conducatorului institutiei publice	20.30.07	-	-
88	Executarea silita a creantelor bugetare	20.30.09	-	-
89	Alte cheltuieli cu bunuri si servicii	20.30.30	1.548,00	-
90	TITLUL III DOBANZI (cod 30.01 la 30.03)	30	690,00	-
91	Dobanzi aferente datoriei publice interne (cod 30.01.01+30.01.02)	30.01	690,00	-
92	Dobanzi aferente datoriei publice interne directe	30.01.01	690,00	-
93	Dobanzi aferente creditelor interne garantate	30.01.02	-	-
94	Dobanzi aferente datoriei publice externe (cod 30.02.01 la 30.02.05)	30.02	-	-
95	Dobanzi aferente datoriei publice externe directe	30.02.01	-	-
96	Dobanzi aferente creditelor externe contrate de ordonatorii de credite	30.02.02	-	-
97	Dobanzi aferente creditelor externe garantate si/sau directe subimprumutate	30.02.03	-	-
98	Dobanzi aferente datoriei publice externe locale	30.02.05	-	-
99	Alte dobanzi (cod 30.03.01 la 30.03.05)	30.03	-	-
100	Dobanzi aferente imprumuturilor aferente din fondul de tezaur	30.03.01	-	-
101	Dobanda datorata trezoreriei statului	30.03.02	-	-
102	Dobanzi aferente imprumuturilor temporare din trezoreria statului	30.03.03	-	-
103	Dobanzi la operatiunile de leasing	30.03.05	-	-

Nr. crt.	DENUMIREA INDICATORILOR	COD	Prevederi anuale	
			TOTAL	din care credite bugetare destinate stingerii platilor restante
0	1	2	3	4
104	TITLUL IV SUBVENTII (cod 40.03+40.20+40.30)	40	-	-
105	Subvetii pentru acoperirea dierentelor de pret si tarif	40.03	-	-
106	Subventii pentru compensarea cresterilor neprevizionate ale preturilor la combustibili	40.20	-	-
107	Alte subventii	40.30	-	-
108	TITLUL V FONDURI DE REZERVA (cod 50.04)	50	3.918,00	-
109	Fond de rezerva bugetara la dispozitia autoritatilor locale	50.04	3.918,00	-
110	TITLUL VI TRANSFERURI INTRE UNITATI ALE ADMINISTRATIEI PUBLICE (cod 51.01+51.02)	51	16.973,00	-
111	Transferuri curente (cod 51.01.01 la 51.01.49)	51.01	16.973,00	-
112	Transferuri catre institutii publice	51.01.01	13.693,00	-
113	Actiuni de sanatate	51.01.03	-	-
114	Finanțarea aeroporturilor de interes local	51.01.05	-	-
115	Transferuri din bugetele consiliilor judetene pentru finantarea centrelor de zi pentru protectia copilului	51.01.14	-	-
116	Transferuri din bugetele locale pentru institutiile de asistenta sociala pentru persoanele cu handicap	51.01.15	73,00	-
117	Transferuri din bugetele consiliilor locale si judetene pentru acordarea unor ajutoare catre unitatile administrativ-teritoriale in situatii de extrema dificultate	51.01.24	-	-
118	Transferuri privind contributia de asigurari de sanatate pentru persoanele aflate in concediu pentru cresterea copilului	51.01.26	-	-
119	Transferuri privind contributi de sanatate pentru persoane beneficiare de ajutor social	51.01.31	-	-
120	Transferuri din bugetele consiliilor locale si judetene pentru finantarea unitatilor de asistenta medico-sociale	51.01.39	1.807,00	-
121	Transferuri din bugetele locale pentru finantarea cheltuielilor curente din domeniul sanatatii	51.01.46	1.400,00	-
122	Transferuri din bugetele locale pentru finantarea camerelor agricole	51.01.49	-	-
123	Transferuri din bugetul județului pentru clasele de învățământ special organizate în cadrul unităților de învățământ de masă	51.01.60	-	-
124	Transferuri din bugetul local către bugetul județului pentru finanțarea claselor de învățământ de masă organizate în unitățile de învățământ special	51.01.61	-	-
125	Transferuri de la bugetul județului către bugetele locale pentru plata drepturilor de care beneficiază copiii cu cerințe educaționale speciale integrați în învățământul de masă	51.01.64	-	-
126	TITLUL VII ALTE TRANSFERURI (cod 55.02)	55 SF	-	-
127	A Transferuri interne (cod 55.01.18+55.01.54)	55.01	-	-
128	Alte transferuri curente interne	55.01.18	-	-
129	Finanțarea învățământului particular sau confesional acreditat	55.01.63	-	-
130	Sume reprezentând contribuția unităților administrativ-teritoriale la Fondul IID	55.01.65	-	-
131	B. Transferuri curente in strainatate (catre organizatii internationale) (cod 55.02.01+55.02.04)	55.02	-	-
132	Contributii si cotizatii la organisme internationale	55.02.01	-	-
133	Alte transferuri curente in strainatate	55.02.04	-	-
134	TITLUL IX ASISTENTA SOCIALA (cod 57.02)	57	40.228,00	-
135	Ajutoare sociale (cod 57.02.01 la 57.02.05)	57.02	40.228,00	-
136	Ajutoare sociale in numerar	57.02.01	33.128,00	-
137	Ajutoare sociale in natura	57.02.02	7.100,00	-
138	Tichete de cresa	57.02.03	-	-
139	Tichete cadou acordate pentru cheltuieli sociale	57.02.04	-	-
140	Suport alimentar	57.02.05	-	-
141	TITLUL X ALTE CHELTUIELI (cod 59.01+59.02+59.11+59.12+59.15+59.17+59.22+59.25+59.30)	59	5.311,00	-
142	Burse	59.01	-	-
143	Ajutoare pentru daune provocate de calamitatile naturale	59.02	-	-
144	Programe pentru tineret	59.08	-	-
145	Asociatii si fundatii	59.11	-	-
146	Sustinerea cultelor	59.12	300,00	-
147	Contributii la salarizarea personalului neclerical	59.15	3.631,00	-
148	Despagubiri civile	59.17	-	-

Nr. crt.	DENUMIREA INDICATORILOR	COD	Prevederi anuale	
			TOTAL	din care credite bugetare destinate stingerii platilor restante
0	1	2	3	4
149	Sume destinate finanțării programelor sportive realizate de structurile sportive de drept privat	59.20	-	-
150	Actiuni cu caracter stiintific si social -cultural	59.22	1.380,00	-
151	Sume aferente platii creantelor salariale	59.25	-	-
152	Programe si proiecte privind prevenirea si combaterea discriminarii	59.30	-	-
153	Sume alocate pentru sprijinirea construirii de locuințe	59.35	-	-
154	OPERATIUNI FINANCIARE (cod= 80 + 81)	79	7.000,00	-
155	TITLUL XV IMPRUMUTURI (cod 80.03+80.08+80.30)	80	-	-
156	Imprumuturi pentru institutii si servicii publice sau activitati finantate integral din venituri proprii	80.03	-	-
157	Alte imprumuturi	80.30	-	-
158	TITLUL XVI RAMBURSARI DE CREDITE (cod 81.01+81.02)	81	7.000,00	-
159	Rambursari de credite externe (cod 81.01.01+81.01.02+81.01.05+81.01.06)	81.01	-	-
160	Rambursari de credite externe contractate de ordonatorii de credite	81.01.01	-	-
161	Rambursari de credite externe din fondul de garantare	81.01.02	-	-
162	Rambursari de credite aferente datoriei publice externe locale	81.01.05	-	-
163	Diferene de curs aferente datoriei publice externe	81.01.06	-	-
164	Rambursari de credite interne (cod 81.02.01+81.02.02+81.02.05)	81.02	7.000,00	-
165	Rambursari de credite interne garantate	81.02.01	-	-
166	Diferente de curs aferente datoriei publice interne	81.02.02	-	-
167	Rambursari de credite aferente datoriei publice interne locale	81.02.05	7.000,00	-
168	TITLUL XVII PLATI EFECTUATE IN ANII PRECEDENTI SI RECUPERATE IN ANUL CURENT	85	-	-
169	Plati efectuate in anii precedenti si recuperate in anul curent	85.01	-	-
170	Plati efectuate in anii precedenti si recuperate in anul curent în secțiunea de funcționare a bugetului local	85.01.01	-	-
171	TITLUL XVIII REZERVE, EXCEDENT/DEFICIT	90	-	-
172	Excedent (cod 92.01.96)	92.01	-	-
173	Excedentul secțiunii de funcționare	92.01.96	-	-
174	Deficit (cod 93.01.96)	93.01	-	-
175	Deficitul secțiunii de funcționare	93.01.96	-	-
176	SECTIUNEA DE DEZVOLTARE (cod 51+55+56+58+70+79+85)		51.761,00	
177	TITLUL VI TRANSFERURI INTRE UNITATI ALE ADMINISTRATIEI PUBLICE (cod 51.02)	51	2.170,00	-
178	Transferuri de capital (cod 51.02.12 la 51.02.29)	51.02	2.170,00	-
179	Transferuri pentru finantarea investitiilor la spitale	51.02.12	-	-
180	Transferuri din bugetele locale pentru finantarea cheltuielilor de capital in domeniul sanatatii	51.02.28	1.216,00	-
181	Alte transferuri de capital către instituții publice	51.02.29	954,00	-
182	TITLUL VII ALTE TRANSFERURI (cod 55.01)	55	5.000,00	-
183	A. Transferuri interne (cod 55.01.03 la 55.01.56)	55.01	5.000,00	-
184	Programe cu finantare rambursabila	55.01.03	-	-
185	Programe comunitare	55.01.07	-	-
186	Programe PHARE si alte programe cu finantare nerambursabila	55.01.08	-	-
187	Programe ISPA	55.01.09	-	-
188	Programe SAPARD	55.01.10	-	-
189	Investiții ale agenților economici cu capital de stat	55.01.12	-	-
190	Programe de dezvoltare	55.01.13	-	-
191	Fond Roman de Dezvoltare Sociala	55.01.15	-	-
192	Cheltuieli neeligibile ISPA	55.01.28	-	-
193	Transferuri din bugetul local catre asociatiile de dezvoltare intercomunitara	55.01.42	5.000,00	-
194	Investiții ale regiilor autonome aeroportuare, de interes local	55.01.56	-	-
195	TITLUL VIII Proiecte cu finantare din Fonduri externe nerambursabile (FEN) postaderare (cod 56.01 la 56.40)	56	3,00	-
196	Programe din Fondul European de Dezvoltare Regionala (FEDR)	56.01	-	-
197	Cheltuieli neeligibile**	56.01.03	-	-
198	Programe din Fondul Social European (FSE)	56.02	-	-
199	Cheltuieli neeligibile**	56.02.03	-	-
200	Programe din Fondul de Coeziune (FC)	56.03	-	-

Nr. crt.	DENUMIREA INDICATORILOR	COD	Prevederi anuale	
			TOTAL	din care credite bugetare destinate stingerii platilor restante
0	1	2	3	4
201	Cheltuieli neeligibile**	56.03.03	-	-
202	Programe din Fondul European Agricol de Dezvoltare Rurala (FEADR)	56.04	-	-
203	Finantarea nationala**	56.04.01	-	-
204	Finantarea externă nerambursabilă	56.04.02	-	-
205	Cheltuieli neeligibile**	56.04.03	-	-
206	Programe din Fondul European pentru Pescuit (FEP)	56.05	-	-
207	Cheltuieli neeligibile**	56.05.03	-	-
208	Programe Instrumentul de Asistență pentru Preaderare (IPA)	56.07	-	-
209	Finantarea nationala**	56.07.01	-	-
210	Finantarea externă nerambursabilă	56.07.02	-	-
211	Cheltuieli neeligibile**	56.07.03	-	-
212	Programe Instrumentul European de Vecinatate si Parteneriat (ENPI)	56.08	-	-
213	Finantarea nationala**	56.08.01	-	-
214	Finantarea externă nerambursabilă	56.08.02	-	-
215	Cheltuieli neeligibile**	56.08.03	-	-
216	Sume aferente Fondului European de integrare a resortisanților țărilor terțe	56.11	-	-
217	Finantarea nationala**	56.11.01	-	-
218	Finantarea externă nerambursabilă	56.11.02	-	-
219	Cheltuieli neeligibile**	56.11.03	-	-
220	Alte programe comunitare finantate in perioada 2007-2013	56.15	-	-
221	Finantarea nationala**	56.15.01	-	-
222	Finantarea externă nerambursabilă	56.15.02	-	-
223	Cheltuieli neeligibile**	56.15.03	-	-
224	Alte facilitati si instrumente postaderare	56.16	-	-
225	Finantarea nationala**	56.16.01	-	-
226	Finantarea externă nerambursabilă	56.16.02	-	-
227	Cheltuieli neeligibile**	56.16.03	-	-
228	Mecanismul financiar SEE	56.17	3,00	-
229	Finantarea nationala**	56.17.01	-	-
230	Finantarea externă nerambursabilă	56.17.02	-	-
231	Cheltuieli neeligibile**	56.17.03	3,00	-
232	Programul Norvegian pentru Cresterea Economica si Dezvoltare Durabila	56.18	-	-
233	Finantarea nationala**	56.18.01	-	-
234	Finantarea externă nerambursabilă	56.18.02	-	-
235	Cheltuieli neeligibile**	56.18.03	-	-
236	Programul de cooperare elvețiano-român vizând reducerea disparităților economice și sociale în cadrul Uniunii Europene extinse (56.25.01 la 56.25.03)	56.25	-	-
237	Finantarea nationala**	56.25.01	-	-
238	Finantarea externă nerambursabilă	56.25.02	-	-
239	Cheltuieli neeligibile**	56.25.03	-	-
240	Asistență tehnică pentru mecanismele financiare SEE (56.27.01 la 56.27.03)	56.27	-	-
241	Finantarea nationala**	56.27.01	-	-
242	Finantarea externă nerambursabilă	56.27.02	-	-
243	Cheltuieli neeligibile**	56.27.03	-	-
244	Fondul național pentru relații bilaterale aferente mecanismelor financiare SEE (56.28.01 la 56.28.03)	56.28	-	-
245	Finantarea nationala**	56.28.01	-	-
246	Finantarea externă nerambursabilă	56.28.02	-	-
247	Cheltuieli neeligibile**	56.28.03	-	-
248	Sume aferente Fondului de Solidaritate al Uniunii Europene	56.40	-	-
249	Finantarea externă nerambursabilă	56.40.02	-	-
250	TITLUL X Proiecte cu finantare din Fonduri externe nerambursabile aferente cadrului financiar 2014-2020 (cod 58.01 la 56.16)	58	-	-
251	Programe din Fondul European de Dezvoltare Regionala (FEDR)	58.01	-	-
252	Finantarea nationala**	58.01.01	-	-
253	Finantarea externă nerambursabilă	58.01.02	-	-
254	Cheltuieli neeligibile**	58.01.03	-	-
255	Programe din Fondul Social European (FSE)	58.02	-	-
256	Finantarea nationala**	58.02.01	-	-
257	Finantarea externă nerambursabilă	58.02.02	-	-

Nr. crt.	DENUMIREA INDICATORILOR	COD	Prevederi anuale	
			TOTAL	din care credite bugetare destinate stingerii platilor restante
0	1	2	3	4
258	Cheltuieli neeligibile**	58.02.03	-	-
259	Programe din Fondul de Coeziune (FC)	58.03	-	-
260	Finantarea nationala**	58.03.01	-	-
261	Finantarea externă nerambursabilă	58.03.02	-	-
262	Cheltuieli neeligibile**	58.03.03	-	-
263	Programe din Fondul European Agricol de Dezvoltare Rurala (FEADR)	58.04	-	-
264	Finantarea nationala**	58.04.01	-	-
265	Finantarea externă nerambursabilă	58.04.02	-	-
266	Cheltuieli neeligibile**	58.04.03	-	-
267	Programe din Fondul European pentru Pescuit și Afaceri Maritime(FEP)	58.05	-	-
268	Finantarea nationala**	58.05.01	-	-
269	Finantarea externă nerambursabilă	58.05.02	-	-
270	Cheltuieli neeligibile**	56.05.03	-	-
271	Programe Instrumentul de Asistență pentru Preaderare (IPA)	58.11	-	-
272	Finantarea nationala**	58.11.01	-	-
273	Finantarea externă nerambursabilă	58.11.02	-	-
274	Cheltuieli neeligibile**	58.11.03	-	-
275	Programe Instrumentul European de Vecinătate (ENI)	58.12	-	-
276	Finantarea nationala**	58.12.01	-	-
277	Finantarea externă nerambursabilă	58.12.02	-	-
278	Cheltuieli neeligibile**	58.12.03	-	-
279	Alte programe comunitare finanțate în perioada 2014-2020 (APC)	58.15	-	-
280	Finantarea nationala	58.15.01	-	-
281	Finantarea externă nerambursabilă	58.15.02	-	-
282	Cheltuieli neeligibile	58.15.03	-	-
283	Alte facilități și instrumente postaderare	58.16	-	-
284	Finantarea nationala**	58.16.01	-	-
285	Finantarea externă nerambursabilă	58.16.02	-	-
286	Cheltuieli neeligibile**	58.16.03	-	-
287	Mecanismul pentru Interconectarea Europei	58.30	-	-
288	Finantarea nationala	58.30.01	-	-
289	Finantarea externă nerambursabilă	58.30.02	-	-
290	Cheltuieli neeligibile	58.30.03	-	-
291	CHELTUIELI DE CAPITAL (cod 71+72+75)	70	44.588,00	-
292	TITLUL XII ACTIVE NEFINANCIARE (cod 71.01 la 71.03)	71	44.588,00	-
293	Active fixe (cod 71.01.01 la 71.01.03+71.01.30)	71.01	43.515,00	-
294	Constructii	71.01.01	33.962,00	-
295	Masini, echipamente si mijloace de transport	71.01.02	474,00	-
296	Mobilier, aparatura birotica si alte active corporale	71.01.03	15,00	-
297	Alte active fixe	71.01.30	9.064,00	-
298	Reparatii capitale aferente activelor fixe	71.03	1.073,00	-
299	TITLUL XIII ACTIVE FINANCIARE (cod 72.01)	72	-	-
300	Active financiare (cod 72.01.01)	72.01	-	-
301	Participare la capitalul social a societăților comerciale	72.01.01	-	-
302	TITLUL XIV FONDUL NATIONAL DE DEZVOLTARE	75	-	-
303	OPERATIUNI FINANCIARE (cod 81)	79	-	-
304	TITLUL XVI RAMBURSĂRI DE CREDITE (COD 81.04)	81	-	-
305	Rambursarea împrumuturilor contractate pentru finanțarea proiectelor cu finanțare	81.04	-	-
306	TITLUL XVII PLATI EFECTUATE IN ANII PRECEDENTI SI RECUPERATE IN ANUL CURENT	85	-	-
307	Plati efectuate în anii precedenți și recuperate în anul curent	85.01	-	-
308	Plati efectuate în anii precedenți și recuperate în anul curent în secțiunea de dezvoltare a bugetului local	85.01.02	-	-
309	Plati efectuate în anii precedenți și recuperate în anul curent aferente fondurilor externe nerambursabile	85.01.05	-	-
310	TITLUL XVIII REZERVE, EXCEDENT/DEFICIT	90	-	-
311	Excedent (cod 92.01.96)	92.01	-	-
312	Excedentul secțiunii de dezvoltare	92.01.97	-	-
313	Deficit (cod 93.01.96)	93.01	-	-
314	Deficitul secțiunii de dezvoltare	93.01.97	-	-

ANEXA NR.5
LA HOTĂRÂREA NR. ~~47~~ DIN 23.03.2017

**BUGETUL INSTITUȚIILOR PUBLICE ȘI ACTIVITĂȚILOR FINANȚATE INTEGRAL
SAU PARȚIAL DIN VENITURI PROPRII DETALIAT LA VENITURI, PE CAPITOLE ȘI SUBCAPITOLE,
PE ANUL 2017**

TOTAL

mii lei

Cod rând	DENUMIREA INDICATORILOR	Cod indicator	Buget 2017
			Prevederi anuale TOTAL
0	1	2	3
1	TOTAL VENITURI (cod 00.02+00.15+00.16+00.17+45.10+48.10)	00.01	16.725,00
2	I. VENITURI CURENTE (cod 00.03+00.12)	00.02	271,00
3	A. VENITURI FISCALE (cod 00.10)	00.03	-
4	A4. IMPOZITE SI TAXE PE BUNURI SI SERVICII (cod 15.10)	00.10	-
5	Taxe pe servicii specifice (cod 15.10.01)	15.10	-
6	Impozit pe spectacole	15.10.01	-
7	Alte taxe pe servicii specifice	15.10.50	-
8	C. VENITURI NEFISCALE (cod 00.13+00.14)	00.12	271,00
9	C1. VENITURI DIN PROPRIETATE (cod 30.10)	00.13	-
10	Venituri din proprietate (cod 30.10.05+30.10.09+30.10.50)	30.10	-
11	Venituri din concesiuni si inchirieri	30.10.05	-
12	Alte venituri din concesiuni si inchirieri de catre institutiile publice	30.10.05.30	-
13	Venituri din dividende (cod 30.10.08.02+30.10.08.03)	30.10.08	-
14	Venituri din dividende de la alti platitori	30.10.08.02	-
15	Dividende de virat de catre societatile si companiile nationale si societatile cu capital majoritar de stat	30.10.08.03	-
16	Venituri din utilizarea pasunilor comunale	30.10.09	-
17	Alte venituri din proprietate	30.10.50	-
18	Venituri din dobânzi (cod 31.10.03)	31.10	-
19	Alte venituri din dobânzi	31.10.03	-
20	C2. VANZARI DE BUNURI SI SERVICII (cod 33.10+34.10+35.10+36.10+37.10)	00.14	271,00
21	Venituri din prestari de servicii si alte activitati (cod	33.10	270,00
22	Taxe si alte venituri in învățământ	33.10.05	2,00
23	Venituri din prestări de servicii	33.10.08	36,00
24	Taxe și alte venituri din protecția mediului	33.10.09	-
25	Contributia de intretinere a persoanelor asistate	33.10.13	150,00
26	Contributia elevilor si studentilor pentru internate, camine si cantine	33.10.14	-
27	Venituri din valorificarea produselor obtinute din activitatea proprie sau anexa	33.10.16	10,00
28	Venituri din organizarea de cursuri de calificare si conversie profesionala, specializare si perfectionare	33.10.17	-
29	Venituri din serbari si spectacole scolare, manifestari culturale, artistice si sportive	33.10.19	40,00
30	Venituri din cercetare	33.10.20	-
31	Venituri din contractele incheiate cu casele de asigurari sociale de sanatate	33.10.21	-
32	Venituri din contractele incheiate cu directiile de sanatate publica din sume alocate de la bugetul de stat	33.10.30	-
33	Venituri din contractele incheiate cu directiile de sanatate publica din sume alocate din veniturile proprii ale Ministerului Sanatatii	33.10.31	-
34	Venituri din contractele incheiate cu institutiile de medicina legala	33.10.32	-
35	Alte venituri din prestari de servicii si alte activitati	33.10.50	32,00
36	Venituri din taxe administrative, eliberari permise (cod 34.10.50)	34.10	-
37	Alte venituri din taxe administrative, eliberari permise	34.10.50	-
38	Amenzi, penalitati si confiscari (cod 35.10.50)	35.10	-
39	Alte amenzi, penalitati si confiscari	35.10.50	-
40	Diverse venituri (cod 36.10.50)	36.10	1,00
41	Venituri din producerea riscurilor asigurate	36.10.04	-
42	Sume provenite din finantarea bugetara a anilor precedenti (36.02.32.02+36.02.32.03)	36.10.32	-
43	Sume provenite din finantarea bugetara a anilor precedenti, aferente sectiunii de	36.10.32.02	-
44	Sume provenite din finantarea bugetara a anilor precedenti, aferente sectiunii de	36.10.32.03	-
45	Alte venituri	36.10.50	1,00
46	Transferuri voluntare, altele decât subvențiile (cod 37.10.01 la 37.10.50)	37.10	-

Cod rând	DENUMIREA INDICATORILOR	Cod indicator	Buget 2017
			Prevederi anuale TOTAL
0	1	2	3
47	Donații și sponsorizări	37.10.01	-
48	Varsaminte din secțiunea de funcționare pentru finanțarea secțiunii de dezvoltare a bugetului local	37.10.03	-
49	Varsaminte din secțiunea de funcționare	37.10.04	-
50	Alte transferuri voluntare	37.10.50	-
51	II. VENITURI DIN CAPITAL (cod 39.10)	00.15	-
52	Venituri din valorificarea unor bunuri (cod 39.10.01+39.10.50)	39.10	-
53	Venituri din valorificarea unor bunuri ale instituțiilor publice	39.10.01	-
54	Alte venituri din valorificarea unor bunuri	39.10.50	-
55	III. OPERAȚIUNI FINANCIARE (COD 40.10+41.10)	00.16	-
56	Încasări din rambursarea împrumuturilor acordate (cod 40.10.15+40.10.16)	40.10	-
57	Sume utilizate din excedentul anului precedent pentru efectuarea de cheltuieli (cod 40.10.15.01+40.10.15.02)	40.10.15	-
58	Sume utilizate de administrațiile locale din excedentul anului precedent pentru secțiunea de funcționare	40.10.15.01	-
59	Sume utilizate de administrațiile locale din excedentul anului precedent pentru secțiunea de dezvoltare	40.10.15.02	-
60	Sume primite în cadrul mecanismului decontării cererilor de plată*)	40.10.16	-
61	Alte operațiuni financiare (cod 41.10.06+41.10.11)	41.10	-
62	Sume din excedentul anului precedent pentru acoperirea golurilor temporare de casă	41.10.06	-
63	Împrumuturi de la bugetul local	41.10.11	-
64	IV. SUBVENȚII (cod 00.18)	00.17	16.454,00
65	SUBVENȚII DE LA ALTE NIVELE ALE ADMINISTRATIEI PUBLICE (cod 42.10+43.10)	00.18	16.454,00
66	Subvenții de la bugetul de stat (cod 42.10.11+42.10.39+42.10.43+42.10.70)	42.10	-
67	Subvenții de la bugetul de stat pentru spitale	42.10.11	-
68	Subvenții de la bugetul de stat către instituții publice finanțate parțial sau integral din venituri proprii pentru proiecte finanțate din FEN postaderare	42.10.39	-
69	Subvenții primite de instituțiile publice și activitățile finanțate integral sau parțial din venituri proprii în cadrul programelor FEAGA implementate de APIA	42.10.43	-
70	Sume alocate din bugetul de stat aferente corecțiilor financiare	42.10.62	-
71	Subvenții de la bugetul de stat către instituții publice finanțate parțial sau integral din venituri proprii necesare susținerii derulării proiectelor finanțate din fonduri externe nerambursabile (FEN) postaderare aferente perioadei de programare 2014-2020	42.10.70	-
72	SUBVENȚII DE LA ALTE ADMINISTRATII (cod 43.10.09+43.10.10+43.10.14+43.10.15+43.10.16+43.10.17+43.10.19+43.10.31)	43.10	16.454,00
73	Subvenții pentru instituții publice	43.10.09	15.500,00
74	Subvenții din bugetele locale pentru finanțarea cheltuielilor curente din domeniul sănătății	43.10.10	-
75	Subvenții din bugetele locale pentru finanțarea cheltuielilor de capital din domeniul sănătății	43.10.14	-
76	Subvenții din bugetul local pentru finanțarea camerelor agricole	43.10.15	-
77	Sume din bugetul de stat către bugetele locale pentru finanțarea investițiilor în sănătate (cod 43.10.16.01+43.10.16.02+43.10.16.03)	43.10.16	-
78	Sume din bugetul de stat către bugetele locale pentru finanțarea aparaturii medicale și echipamentelor de comunicații în urgență în sănătate	43.10.16.01	-
79	Sume din bugetul de stat către bugetele locale pentru finanțarea reparațiilor capitale în sănătate	43.10.16.02	-
80	Sume din bugetul de stat către bugetele locale pentru finanțarea altor investiții în sănătate	43.10.16.03	-
81	Sume din veniturile proprii ale Ministerului Sănătății către bugetele locale pentru finanțarea investițiilor în sănătate (cod 43.10.17.01+43.10.17.02+43.10.17.03)	43.10.17	-
82	Sume din veniturile proprii ale Ministerului Sănătății către bugetele locale pentru finanțarea aparaturii medicale și echipamentelor de comunicații în urgență în sănătate	43.10.17.01	-
83	Sume din veniturile proprii ale Ministerului Sănătății către bugetele locale pentru finanțarea reparațiilor capitale în sănătate	43.10.17.02	-
84	Sume din veniturile proprii ale Ministerului Sănătății către bugetele locale pentru finanțarea altor investiții în sănătate	43.10.17.03	-
85	Subvenții pentru instituțiile publice destinate secțiunii de dezvoltare	43.10.19	954,00
86	Sume alocate din bugetul AFIR, pentru susținerea proiectelor din PNDR 2014-2020****	43.10.31	-

Cod rând	DENUMIREA INDICATORILOR	Cod indicator	Buget 2017
			Prevederi anuale
			TOTAL
0	1	2	3
87	Subvenții din bugetul Fondului național unic de asigurări sociale de sănătate pentru acoperirea creșterilor salariale	43.10.33	-
88	Sume primite de la UE/alți donatori în contul platilor efectuate si prefinantari (cod 45.10.01 la 45.10.21)	45.10	-
89	Fondul European de Dezvoltare Regionala (cod 45.10.01.01 la 45.10.01.04)	45.10.01	-
90	Sume primite în contul plăților efectuate în anii anteriori	45.10.01.02	-
91	Corecții financiare	45.10.01.04	-
92	Fondul Social European(cod 45.10.02.01 la 45.10.02.04)	45.10.02	-
93	Sume primite în contul plăților efectuate în anii anteriori	45.10.02.02	-
94	Corecții financiare	45.10.02.04	-
95	Fondul de Coeziune(cod 45.10.03.01 la 45.10.03.04)	45.10.03	-
96	Sume primite în contul plăților efectuate în anii anteriori	45.10.03.02	-
97	Corecții financiare	45.10.03.04	-
98	Fondul Agricol de Dezvoltare Rurala(cod 45.10.04.01 la 45.10.04.04)	45.10.04	-
99	Sume primite în contul plăților efectuate în anul curent	45.10.04.01	-
100	Sume primite în contul plăților efectuate în anii anteriori	45.10.04.02	-
101	Prefinanțare	45.10.04.03	-
102	Corecții financiare	45.10.04.04	-
103	Fondul European de Pescuit(cod 45.10.05.01 la 45.10.05.04)	45.10.05	-
104	Sume primite în contul plăților efectuate în anii anteriori	45.10.05.02	-
105	Corecții financiare	45.10.05.04	-
106	Instrumentul de Asistență pentru Preaderare(cod 45.10.07.01 la 45.10.07.04)	45.10.07	-
107	Sume primite în contul plăților efectuate în anul curent	45.10.07.01	-
108	Sume primite în contul plăților efectuate în anii anteriori	45.10.07.02	-
109	Prefinanțare	45.10.07.03	-
110	Corecții financiare	45.10.07.04	-
111	Instrumentul European de Vecinatate si Parteneriat(cod 45.10.08.01 la 45.10.08.04)	45.10.08	-
112	Sume primite în contul plăților efectuate în anul curent	45.10.08.01	-
113	Sume primite în contul plăților efectuate în anii anteriori	45.10.08.02	-
114	Prefinanțare	45.10.08.03	-
115	Corecții financiare	45.10.08.04	-
116	Programe comunitare finantate in perioada 2007-2013 (cod 45.02.15.01 la 45.02.15.04)	45.10.15	-
117	Sume primite în contul plăților efectuate în anul curent	45.10.15.01	-
118	Sume primite în contul plăților efectuate în anii anteriori	45.10.15.02	-
119	Prefinanțare	45.10.15.03	-
120	Corecții financiare	45.10.15.04	-
121	Alte facilitati si instrumente postaderare (cod 45.02.16.01 la 45.02.16.04)	45.10.16	-
122	Sume primite în contul plăților efectuate în anul curent	45.10.16.01	-
123	Sume primite în contul plăților efectuate în anii anteriori	45.10.16.02	-
124	Prefinanțare	45.10.16.03	-
125	Corecții financiare	45.10.16.04	-
126	Mecanismul financiar SEE (cod 45.02.17.01 la 45.02.17.04)	45.10.17	-
127	Sume primite în contul plăților efectuate în anul curent	45.10.17.01	-
128	Sume primite în contul plăților efectuate în anii anteriori	45.10.17.02	-
129	Prefinanțare	45.10.17.03	-
130	Corecții financiare	45.10.17.04	-
131	Programul Norvegian pentru Creștere Economică și Dezvoltare Durabilă (cod 45.02.18.01 la 45.02.18.04)	45.10.18	-
132	Sume primite în contul plăților efectuate în anul curent	45.10.18.01	-
133	Sume primite în contul plăților efectuate în anii anteriori	45.10.18.02	-
134	Prefinanțare	45.10.18.03	-
135	Corecții financiare	45.10.18.04	-
136	Programul de cooperare elvetiano-român vizând reducerea disparităților economice și sociale în cadrul Uniunii Europene extinse (cod 45.02.19.01 la 45.02.19.04)	45.10.19	-
137	Sume primite în contul plăților efectuate în anul curent	45.10.19.01	-
138	Sume primite în contul plăților efectuate în anii anteriori	45.10.19.02	-
139	Corecții financiare	45.10.19.04	-
140	Asistență tehnică pentru mecanismele financiare SEE (cod 45.02.20.01 la 45.02.20.04)	45.10.20	-
141	Sume primite în contul plăților efectuate în anul curent	45.10.20.01	-

Cod rând	DENUMIREA INDICATORILOR	Cod indicator	Buget 2017
			Prevederi anuale
			TOTAL
0	1	2	3
142	Sume primite în contul plăților efectuate în anii anteriori	45.10.20.02	-
143	Prefinanțare	45.10.20.03	-
144	Corecții financiare	45.10.20.04	-
145	Fondul național pentru relații bilaterale aferente mecanismelor financiare SEE (cod 45.02.21.01 la 45.02.21.04)	45.10.21	-
146	Sume primite în contul plăților efectuate în anul curent	45.10.21.01	-
147	Sume primite în contul plăților efectuate în anii anteriori	45.10.21.02	-
148	Prefinanțare	45.10.21.03	-
149	Corecții financiare	45.10.21.04	-
150	Sume primite de la UE/alți donatori în contul platilor efectuate si prefinantari (cod 48.10.01 la 48.10.19)	48.10	-
151	Fondul European de Dezvoltare Regionala (cod 48.10.01.01 la 48.10.01.03)	48.10.01	-
152	Sume primite în contul plăților efectuate în anul curent	48.10.01.01	-
153	Sume primite în contul plăților efectuate în anii anteriori	48.10.01.02	-
154	Prefinanțare	48.10.01.03	-
155	Fondul Social European(cod 48.10.02.01 la 48.10.02.03)	48.10.02	-
156	Sume primite în contul plăților efectuate în anul curent	48.10.02.01	-
157	Sume primite în contul plăților efectuate în anii anteriori	48.10.02.02	-
158	Prefinanțare	48.10.02.03	-
159	Fondul de Coeziune(cod 48.10.03.01 la 48.10.03.03)	48.10.03	-
160	Sume primite în contul plăților efectuate în anul curent	48.10.03.01	-
161	Sume primite în contul plăților efectuate în anii anteriori	48.10.03.02	-
162	Prefinanțare	48.10.03.03	-
163	Fondul Agricol de Dezvoltare Rurala(cod 48.10.04.01 la 48.10.04.03)	48.10.04	-
164	Sume primite în contul plăților efectuate în anul curent	48.10.04.01	-
165	Sume primite în contul plăților efectuate în anii anteriori	48.10.04.02	-
166	Prefinanțare	48.10.04.03	-
167	Fondul European de Pescuit și Afaceri Maritime (cod 48.10.05.01 la 48.10.05.03)	48.10.05	-
168	Sume primite în contul plăților efectuate în anul curent	48.10.05.01	-
169	Sume primite în contul plăților efectuate în anii anteriori	48.10.05.02	-
170	Prefinanțare	48.10.05.03	-
171	Instrumentul de Asistență pentru Preaderare(cod 48.10.11.01+45.11.07.03)	48.10.11	-
172	Sume primite în contul plăților efectuate în anul curent	48.10.11.01	-
173	Sume primite în contul plăților efectuate în anii anteriori	48.10.11.02	-
174	Prefinanțare	48.10.11.03	-
175	Instrumentul European de Vecinătate (cod 48.10.12.01 la 48.10.08.03)	48.10.12	-
176	Sume primite în contul plăților efectuate în anul curent	48.10.12.01	-
177	Sume primite în contul plăților efectuate în anii anteriori	48.10.12.02	-
178	Prefinanțare	48.10.12.03	-
179	Alte programe comunitare finanțate în perioada 2014-2020 (cod 48.10.15.01+48.10.15.02)	48.10.15	-
180	Sume primite în contul plăților efectuate în anul curent	48.10.15.01	-
181	Sume primite în contul plăților efectuate în anii anteriori	48.10.15.02	-
182	Mecanismul pentru Interconectarea Europei (cod 48.10.19.01 la 48.10.19.03)	48.10.19	-
183	Sume primite în contul plăților efectuate în anul curent	48.10.19.01	-
184	Sume primite în contul plăților efectuate în anii anteriori	48.10.19.02	-
185	Prefinanțare	48.10.19.03	-
186	VENITURILE SECȚIUNII DE FUNCȚIONARE (cod 00.02+00.16+00.17)	00.01	15.771,00
187	I. VENITURI CURENTE (cod 00.03+00.12)	00.02	271,00
188	A. VENITURI FISCALE (cod 00.10)	00.03	-
189	A4. IMPOZITE SI TAXE PE BUNURI SI SERVICII (cod 15.10)	00.10	-
190	Taxe pe servicii specifice (cod 15.10.01)	15.10	-
191	Impozit pe spectacole	15.10.01	-
192	Alte taxe pe servicii specifice	15.10.50	-
193	C. VENITURI NEFISCALE (cod 00.13+00.14)	00.12	271,00
194	C1. VENITURI DIN PROPRIETATE (cod 30.10)	00.13	-
195	Venituri din proprietate (cod 30.10.05+30.10.09+30.10.50)	30.10	-
196	Venituri din concesiuni si inchirieri	30.10.05	-
197	Alte venituri din concesiuni si inchirieri de catre institutiile publice	30.10.05.30	-

Cod rând	DENUMIREA INDICATORILOR	Cod indicator	Buget 2017
			Prevederi anuale
			TOTAL
0	1	2	3
198	Venituri din dividende (cod 30.10.08.02+30.10.08.03)	30.10.08	-
199	Venituri din dividende de la alți plătitori	30.10.08.02	-
200	Dividende de virat de către societățile și companiile naționale și societățile cu capital majoritar de stat	30.10.08.03	-
201	Venituri din utilizarea pasunilor comunale	30.10.09	-
202	Alte venituri din proprietate	30.10.50	-
203	Venituri din dobânzi (cod 31.10.03)	31.10	-
204	Alte venituri din dobânzi	31.10.03	-
205	C2. VANZARI DE BUNURI SI SERVICII (cod 33.10+34.10+35.10+36.10+37.10)	00.14	271,00
206	Venituri din prestari de servicii si alte activitati (cod 33.10.05+33.10.08+33.10.13+33.10.14+33.10.16+33.10.17+33.10.19+33.10.21+33.10.30 la 33.10.32+33.10.50)	33.10	270,00
207	Taxe si alte venituri in învățământ	33.10.05	2,00
208	Venituri din prestări de servicii	33.10.08	36,00
209	Taxe și alte venituri din protecția mediului	33.10.09	-
210	Contributia de intretinere a persoanelor asistate	33.10.13	150,00
211	Contributia elevilor si studentilor pentru internate, camine si cantine	33.10.14	-
212	Venituri din valorificarea produselor obtinute din activitatea proprie sau anexa	33.10.16	10,00
213	Venituri din organizarea de cursuri de calificare si conversie profesionala, specializare si perfectionare	33.10.17	-
214	Venituri din serbari si spectacole scolare, manifestari culturale, artistice si sportive	33.10.19	40,00
215	Venituri din cercetare	33.10.20	-
216	Venituri din contractele incheiate cu casele de asigurari sociale de sanatate	33.10.21	-
217	Venituri din contractele incheiate cu directiile de sanatate publica din sume alocate de la bugetul de stat	33.10.30	-
218	Venituri din contractele incheiate cu directiile de sanatate publica din sume alocate din veniturile proprii ale Ministerului Sanatatii	33.10.31	-
219	Venituri din contractele incheiate cu institutiile de medicina legala	33.10.32	-
220	Alte venituri din prestari de servicii si alte activitati	33.10.50	32,00
221	Venituri din taxe administrative, eliberari permise (cod 34.10.50)	34.10	-
222	Alte venituri din taxe administrative, eliberari permise	34.10.50	-
223	Amenzi, penalitati si confiscari (cod 35.10.50)	35.10	-
224	Alte amenzi, penalitati si confiscari	35.10.50	-
225	Diverse venituri (cod 36.10.04+36.10.32+36.10.50)	36.10	1,00
226	Venituri din producerea riscurilor asigurate	36.10.04	-
227	Sume provenite din finanțarea bugetară a anilor precedenți (cod 36.02.32.03)	36.10.32	-
228	Sume provenite din finanțarea bugetară a anilor precedenți, aferente secțiunii de funcționare	36.10.32.03	-
229	Alte venituri	36.10.50	1,00
230	Transferuri voluntare, altele decât subvențiile (cod 37.10.01+37.10.03+37.10.50)	37.10	-
231	Donații și sponsorizări	37.10.01	-
232	Varsaminte din secțiunea de funcționare pentru finanțarea secțiunii de dezvoltare a bugetului local	37.10.03	-
233	Alte transferuri voluntare	37.10.50	-
234	III. OPERAȚIUNI FINANCIARE (COD 40.10+41.10)	00.16	-
235	Încasări din rambursarea împrumuturilor acordate (cod 40.10.15)	40.10	-
236	Sume utilizate din excedentul anului precedent pentru efectuarea de cheltuieli (cod 40.10.15.01)	40.10.15	-
237	Sume utilizate de administrațiile locale din excedentul anului precedent pentru secțiunea de funcționare	40.10.15.01	-
238	Alte operațiuni financiare (cod 41.10.11+41.10.06)	41.10	-
239	Sume din excedentul anului precedent pentru acoperirea golurilor temporare de casă	41.10.06	-
240	Împrumuturi de la bugetul local	41.10.11	-
241	IV. SUBVENTII (cod 00.18)	00.17	15.500,00
242	SUBVENTII DE LA ALTE NIVELE ALE ADMINISTRATIEI PUBLICE (cod 42.10+43.10)	00.18	15.500,00
243	Subventii de la bugetul de stat (cod 42.10.11+42.10.43)	42.10	-

Cod rând	DENUMIREA INDICATORILOR	Cod indicator	Buget 2017
			Prevederi anuale TOTAL
0	1	2	3
244	Subvenții de la bugetul de stat pentru spitale	42.10.11	-
245	Subvenții primite de instituțiile publice și activitățile finanțate integral sau parțial din venituri proprii în cadrul programelor FEAGA implementate de APIA	42.10.43	-
246	SUBVENȚII DE LA ALTE ADMINISTRĂȚII (cod 43.10.09+43.10.10+43.10.15+43.10.33+43.10.35)	43.10	15.500,00
247	Subvenții pentru instituții publice	43.10.09	15.500,00
248	Subvenții din bugetele locale pentru finanțarea cheltuielilor curente din domeniul sănătății	43.10.10	-
249	Subvenții din bugetul local pentru finanțarea camerelor agricole	43.10.15	-
250	Subvenții din bugetul Fondului național unic de asigurări sociale de sănătate pentru acoperirea creșterilor salariale	43.10.33	-
VENITURILE SECȚIUNII DE DEZVOLTARE (cod 00.12+00.15+00.17+45.10+48.10) -			
251	TOTAL	00.01	954,00
252	I. VENITURI CURENTE (cod 00.12)	00.02	-
253	C. VENITURI NEFISCALE (cod 00.14)	00.12	-
254	C2. VANZĂRI DE BUNURI ȘI SERVICII (cod 36.10+37.10)	00.14	-
255	Diverse venituri (cod 36.10.32)	36.10	-
256	Sume provenite din finanțarea bugetară a anilor precedenți (36.02.32.02)	36.10.32	-
257	Sume provenite din finanțarea bugetară a anilor precedenți, aferente secțiunii de dezvoltare	36.10.32.02	-
258	Transferuri voluntare, altele decât subvențiile (cod 37.10.04)	37.10	-
259	Varsaminte din secțiunea de funcționare	37.10.04	-
260	II. VENITURI DIN CAPITAL (cod 39.10)	00.15	-
261	Venituri din valorificarea unor bunuri (cod 39.10.01+39.10.50)	39.10	-
262	Venituri din valorificarea unor bunuri ale instituțiilor publice	39.10.01	-
263	Alte venituri din valorificarea unor bunuri	39.10.50	-
264	III. OPERAȚIUNI FINANCIARE (COD 40.10)	00.16	-
265	Încasări din rambursarea împrumuturilor acordate (cod 40.10.15+40.10.16)	40.10	-
266	Sume utilizate din excedentul anului precedent pentru efectuarea de cheltuieli (cod 40.10.15.02)	40.10.15	-
267	Sume utilizate de administrațiile locale din excedentul anului precedent pentru secțiunea de dezvoltare	40.10.15.02	-
268	Sume primite în cadrul mecanismului decontării cererilor de plată*)	40.10.16	-
269	IV. SUBVENȚII (cod 00.18)	00.17	954,00
270	SUBVENȚII DE LA ALTE NIVELE ALE ADMINISTRĂȚIEI PUBLICE (cod 42.10+43.10)	00.18	954,00
271	Subvenții de la bugetul de stat (cod 42.10.39+42.10.62+42.10.70)	42.10	-
272	Subvenții de la bugetul de stat către instituții publice finanțate parțial sau integral din venituri proprii pentru proiecte finanțate din FEN postaderare	42.10.39	-
273	Sume alocate din bugetul de stat aferente corecțiilor financiare	42.10.62	-
274	Subvenții de la bugetul de stat către instituții publice finanțate parțial sau integral din venituri proprii necesare susținerii derulării proiectelor finanțate din fonduri externe nerambursabile (FEN) postaderare aferente perioadei de programare 2014-2020	42.10.70	-
275	SUBVENȚII DE LA ALTE ADMINISTRĂȚII (cod 43.10.14 la 43.10.35)	43.10	954,00
276	Subvenții din bugetele locale pentru finanțarea cheltuielilor de capital din domeniul sănătății	43.10.14	-
277	Sume din bugetul de stat către bugetele locale pentru finanțarea investițiilor în sănătate (cod 43.10.16.01+43.10.16.02+43.10.16.03)	43.10.16	-
278	Sume din bugetul de stat către bugetele locale pentru finanțarea aparaturii medicale și echipamentelor de comunicații în urgență în sănătate	43.10.16.01	-
279	Sume din bugetul de stat către bugetele locale pentru finanțarea reparațiilor capitale în sănătate	43.10.16.02	-
280	Sume din bugetul de stat către bugetele locale pentru finanțarea altor investiții în sănătate	43.10.16.03	-
281	Sume din veniturile proprii ale Ministerului Sănătății către bugetele locale pentru finanțarea investițiilor în sănătate (cod 43.10.17.01+43.10.17.02+43.10.17.03)	43.10.17	-
282	Sume din veniturile proprii ale Ministerului Sănătății către bugetele locale pentru finanțarea aparaturii medicale și echipamentelor de comunicații în urgență în sănătate	43.10.17.01	-

Cod rând	DENUMIREA INDICATORILOR	Cod indicator	Buget 2017
			Prevederi anuale
			TOTAL
0	1	2	3
283	Sume din veniturile proprii ale Ministerului Sănătății către bugetele locale pentru finanțarea reparațiilor capitale în sănătate	43.10.17.02	-
284	Sume din veniturile proprii ale Ministerului Sănătății către bugetele locale pentru finanțarea altor investiții în sănătate	43.10.17.03	-
285	Subvenții pentru instituțiile publice destinate secțiunii de dezvoltare	43.10.19	954,00
286	Sume alocate din bugetul AFIR, pentru susținerea proiectelor din PNDR 2014-2020****	43.10.31	-
287	Subvenții din bugetul împrumuturilor pentru finalizarea proiectelor finanțate din FEN, conform OUG nr.8/2016	43.10.32	-
288	Sume FEN postaderare în contul platilor efectuate si prefinantari (cod 45.10.01 la 45.10.21)	45.10	-
289	Fondul European de Dezvoltare Regionala (cod 45.10.01.01 la 45.10.01.04)	45.10.01	-
290	Sume primite în contul plăților efectuate în anii anteriori	45.10.01.02	-
291	Corecții financiare	45.10.01.04	-
292	Fondul Social European(cod 45.10.02.01 la 45.10.02.04)	45.10.02	-
293	Sume primite în contul plăților efectuate în anii anteriori	45.10.02.02	-
294	Corecții financiare	45.10.02.04	-
295	Fondul de Coeziune(cod 45.10.03.01 la 45.10.03.04)	45.10.03	-
296	Sume primite în contul plăților efectuate în anii anteriori	45.10.03.02	-
297	Corecții financiare	45.10.03.04	-
298	Fondul Agricol de Dezvoltare Rurala(cod 45.10.04.01 la 45.10.04.04)	45.10.04	-
299	Sume primite în contul plăților efectuate în anii anteriori	45.10.04.02	-
300	Corecții financiare	45.10.04.04	-
301	Fondul European de Pescuit(cod 45.10.05.01 la 45.10.05.04)	45.10.05	-
302	Sume primite în contul plăților efectuate în anul curent	45.10.05.01	-
303	Sume primite în contul plăților efectuate în anii anteriori	45.10.05.02	-
304	Prefinanțare	45.10.05.03	-
305	Corecții financiare	45.10.05.04	-
306	Instrumentul de Asistență pentru Preaderare(cod 45.10.07.01 la 45.10.07.04)	45.10.07	-
307	Sume primite în contul plăților efectuate în anul curent	45.10.07.01	-
308	Sume primite în contul plăților efectuate în anii anteriori	45.10.07.02	-
309	Prefinanțare	45.10.07.03	-
310	Corecții financiare	45.10.07.04	-
311	Instrumentul European de Vecinătate și Parteneriat(cod 45.10.08.01 la 45.10.08.04)	45.10.08	-
312	Sume primite în contul plăților efectuate în anul curent	45.10.08.01	-
313	Sume primite în contul plăților efectuate în anii anteriori	45.10.08.02	-
314	Prefinanțare	45.10.08.03	-
315	Corecții financiare	45.10.08.04	-
316	Programe comunitare finanțate în perioada 2007-2013 (cod 45.02.15.01 la 45.02.15.04)	45.10.15	-
317	Sume primite în contul plăților efectuate în anul curent	45.10.15.01	-
318	Sume primite în contul plăților efectuate în anii anteriori	45.10.15.02	-
319	Prefinanțare	45.10.15.03	-
320	Corecții financiare	45.10.15.04	-
321	Alte facilitati și instrumente postaderare (cod 45.02.16.01 la 45.02.16.04)	45.10.16	-
322	Sume primite în contul plăților efectuate în anul curent	45.10.16.01	-
323	Sume primite în contul plăților efectuate în anii anteriori	45.10.16.02	-
324	Prefinanțare	45.10.16.03	-
325	Corecții financiare	45.10.16.04	-
326	Mecanismul financiar SEE (cod 45.02.17.01 la 45.02.17.04)	45.10.17	-
327	Sume primite în contul plăților efectuate în anul curent	45.10.17.01	-
328	Sume primite în contul plăților efectuate în anii anteriori	45.10.17.02	-
329	Prefinanțare	45.10.17.03	-
330	Corecții financiare	45.10.17.04	-
331	Programul Norvegian pentru Creștere Economică și Dezvoltare Durabilă (cod 45.02.18.01 la 45.02.18.04)	45.10.18	-
332	Sume primite în contul plăților efectuate în anul curent	45.10.18.01	-

Cod rând	DENUMIREA INDICATORILOR	Cod indicator	Buget 2017
			Prevederi anuale
			TOTAL
0	1	2	3
333	Sume primite în contul plăților efectuate în anii anteriori	45.10.18.02	-
334	Prefinanțare	45.10.18.03	-
335	Corecții financiare	45.10.18.04	-
336	Programul de cooperare elvețiano-român vizând reducerea disparităților economice și sociale în cadrul Uniunii Europene extinse (cod 45.02.19.01 la 45.02.19.04)	45.10.19	-
337	Sume primite în contul plăților efectuate în anul curent	45.10.19.01	-
338	Sume primite în contul plăților efectuate în anii anteriori	45.10.19.02	-
339	Corecții financiare	45.10.19.04	-
340	Asistență tehnică pentru mecanismele financiare SEE (cod 45.02.20.01 la 45.02.20.04)	45.10.20	-
341	Sume primite în contul plăților efectuate în anul curent	45.10.20.01	-
342	Sume primite în contul plăților efectuate în anii anteriori	45.10.20.02	-
343	Prefinanțare	45.10.20.03	-
344	Corecții financiare	45.10.20.04	-
345	Fondul național pentru relații bilaterale aferente mecanismelor financiare SEE (cod 45.02.21.01 la 45.02.21.04)	45.10.21	-
346	Sume primite în contul plăților efectuate în anul curent	45.10.21.01	-
347	Sume primite în contul plăților efectuate în anii anteriori	45.10.21.02	-
348	Prefinanțare	45.10.21.03	-
349	Corecții financiare	45.10.21.04	-
350	Sume FEN postaderare în contul platilor efectuate si prefinantari (cod 48.10.01 la 48.10.19)	48.10	-
351	Fondul European de Dezvoltare Regionala (cod 48.10.01.01 la 48.10.01.03)	48.10.01	-
352	Sume primite în contul plăților efectuate în anul curent	48.10.01.01	-
353	Sume primite în contul plăților efectuate în anii anteriori	48.10.01.02	-
354	Prefinanțare	48.10.01.03	-
355	Fondul Social European(cod 48.10.02.01 la 48.10.02.03)	48.10.02	-
356	Sume primite în contul plăților efectuate în anul curent	48.10.02.01	-
357	Sume primite în contul plăților efectuate în anii anteriori	48.10.02.02	-
358	Prefinanțare	48.10.02.03	-
359	Fondul de Coeziune(cod 48.10.03.01 la 48.10.03.03)	48.10.03	-
360	Sume primite în contul plăților efectuate în anul curent	48.10.03.01	-
361	Sume primite în contul plăților efectuate în anii anteriori	48.10.03.02	-
362	Prefinanțare	48.10.03.03	-
363	Fondul Agricol de Dezvoltare Rurala(cod 48.10.04.01 la 48.10.04.03)	48.10.04	-
364	Sume primite în contul plăților efectuate în anul curent	48.10.04.01	-
365	Sume primite în contul plăților efectuate în anii anteriori	48.10.04.02	-
366	Prefinanțare	48.10.04.03	-
367	Fondul European de Pescuit(cod 48.10.05.01 la 48.10.05.03)	48.10.05	-
368	Sume primite în contul plăților efectuate în anul curent	48.10.05.01	-
369	Sume primite în contul plăților efectuate în anii anteriori	48.10.05.02	-
370	Prefinanțare	48.10.05.03	-
371	Instrumentul de Asistență pentru Preaderare(cod 48.10.11.01 la 48.10.11.03)	48.10.11	-
372	Sume primite în contul plăților efectuate în anul curent	48.10.11.01	-
373	Sume primite în contul plăților efectuate în anii anteriori	48.10.11.02	-
374	Prefinanțare	48.10.11.03	-
375	Instrumentul European de Vecinătate (cod 48.10.12.01 la 48.10.12.03)	48.10.12	-
376	Sume primite în contul plăților efectuate în anul curent	48.10.12.01	-
377	Sume primite în contul plăților efectuate în anii anteriori	48.10.12.02	-
378	Prefinanțare	48.10.12.03	-
379	Alte programe comunitare finanțate în perioada 2014-2020 (cod 48.10.15.01+48.10.15.02)	48.10.15	-
380	Sume primite în contul plăților efectuate în anul curent	48.10.15.01	-
381	Sume primite în contul plăților efectuate în anii anteriori	48.10.15.02	-
382	Mecanismul pentru Interconectarea Europei (cod 48.10.19.01 la 48.10.19.03)	48.10.19	-

Cod rând	DENUMIREA INDICATORILOR	Cod indicator	Buget 2017
			Prevederi anuale
			TOTAL
0	1	2	3
383	Sume primite în contul plăților efectuate în anul curent	48.10.19.01	-
384	Sume primite în contul plăților efectuate în anii anteriori	48.10.19.02	-
385	Prefinanțare	48.10.19.03	-

BUGETUL INSTITUȚIILOR PUBLICE ȘI ACTIVITĂȚILOR FINANȚATE INTEGRAL SAU PARTIAL
DIN VENITURI PROPRII, DETALIAT LA CHELTUIELI, PE CAPITOLE, SUBCAPITOLE SI PARAGRAFE,
PE ANUL 2017

TOTAL		mii lei		
Cod rând	DENUMIREA INDICATORILOR	Cod indicator	Buget 2017	
			TOTAL	din care credite bugetare destinate stingerii platilor restante
0	1	2	3	4
	1 TOTAL CHELTUIELI (cod 50.10+59.10+63.10+69.10+79.10)	49.10	16.725,00	-
	2 Partea I-a SERVICII PUBLICE GENERALE (cod 54.10+55.10)	50.10	920,00	-
	3 Alte servicii publice generale (cod 54.10.10)	54.10	920,00	-
	4 <i>Din total capitol:</i>		-	-
	5 Servicii publice comunitare de evidență a persoanelor	54.10.10	920,00	-
	6 Alte servicii publice generale	54.10.50	-	-
	7 Tranzactii privind datoria publica si imprumuturi	55.10	-	-
	8 Partea a II-a APARARE, ORDINE PUBLICA SI SIGURANTA NATIONALA (cod 61.10.03+61.10.05)	59.10	-	-
	9 Ordine publica si siguranta nationala (cod 61.10.03+61.10.50)	61.10	-	-
	10 <i>Din total capitol:</i>		-	-
	11 Ordine publica (cod 61.10.03.04)	61.10.03	-	-
	12 Politie comunitara	61.10.03.04	-	-
	13 Protecție civilă și protecție contra incendiilor	61.10.05	-	-
	14 Alte cheltuieli în domeniul ordinii publice și siguranței naționale	61.10.50	-	-
	15 Partea a III-a CHELTUIELI SOCIAL-CULTURALE (COD 65.10+66.10+67.10+68.10+69.10+70.10+71.10+72.10+73.10+74.10+75.10+76.10+77.10+78.10+79.10)	63.10	15.805,00	-
	16 Învatamant (cod 65.10.03+65.10.04+65.10.05+65.10.07+65.10.11+65.10.50)	65.10	6.159,00	-
	17 <i>Din total capitol:</i>		-	-
	18 Învatamânt prescolar si primar (COD 65.10.03.01+65.10.03.02)	65.10.03	-	-
	19 Învatamânt prescolar	65.10.03.01	-	-
	20 Învatamânt primar	65.10.03.02	-	-
	21 Învatamânt secundar (cod 65.10.04.01 la cod 65.10.04.03)	65.10.04	-	-
	22 Învatamânt secundar inferior	65.10.04.01	-	-
	23 Învatamânt secundar superior	65.10.04.02	-	-
	24 Învatamant profesional	65.10.04.03	-	-
	25 Învatamânt postliceal	65.10.05	-	-
	26 Învatamânt nedefinit prin nivel (COD 65.10.07.04)	65.10.07	6.159,00	-
	27 Învatamânt special	65.10.07.04	6.159,00	-
	28 Servicii auxiliare pentru educatie (cod 65.10.11.03+65.10.11.30)	65.10.11	-	-
	29 Internate si cantine pentru elevi	65.10.11.03	-	-
	30 Alte servicii auxiliare	65.10.11.30	-	-
	31 Alte cheltuieli în domeniul învățământului	65.10.50	-	-
	32 Sanatate (cod 66.10.06+66.10.08+66.10.50)	66.10	1.992,00	-
	33 <i>Din total capitol:</i>		-	-
	34 Servicii medicale în unități sanitare cu paturi (cod 66.10.06.01)	66.10.06	1.992,00	-
	35 Spitale generale	66.10.06.01	-	-
	36 Unități medico-sociale	66.10.06.03	1.992,00	-
	37 <i>Servicii de sanatate publica</i>	66.10.08	-	-
	38 Alte cheltuieli in domeniul sanatatii (cod 66.10.50.50)	66.10.50	-	-
	39 Alte institutii si actiuni sanitare	66.10.50.50	-	-
	40 Cultura, recreere si religie (67.10.03+67.10.05+67.10.50)	67.10	7.654,00	-
	41 <i>Din total capitol:</i>		-	-
	42 Servicii culturale (cod 67.10.03.03 la cod 67.10.03.07+67.10.03.09 la cod 67.10.03.11+67.10.03.15+67.10.03.30)	67.10.03	7.654,00	-
	43 Muzeu	67.10.03.03	3.347,00	-

Cod rând	DENUMIREA INDICATORILOR	Cod indicator	Buget 2017	
			Prevederi anuale	
			TOTAL	din care credite bugetare destinate stingerii platilor restante
0	1	2	3	4
44	Institutii publice de spectacole si concerte	67.10.03.04	-	-
45	Scoli populare de arta si meserii	67.10.03.05	-	-
46	Case de cultura	67.10.03.06	-	-
47	Camine culturale	67.10.03.07	-	-
48	Universitati populare	67.10.03.09	-	-
49	Presa	67.10.03.10	-	-
50	Edituri	67.10.03.11	-	-
51	Centre culturale	67.10.03.14	1.610,00	-
52	Gradini botanice	67.10.03.15	-	-
53	Alte servicii culturale	67.10.03.30	2.697,00	-
54	Servicii recreative si sportive (cod 67.10.05.01)	67.10.05	-	-
55	Sport	67.10.05.01	-	-
56	Alte servicii în domeniile culturii, recreerii si religiei	67.10.50	-	-
57	Asigurari si asistenta sociala (cod 68.10.04+68.10.05+68.10.11+68.10.12+68.10.50)	68.10	-	-
58	<i>Din total capitol:</i>			
59	Asistenta acordata persoanelor in varsta	68.10.04	-	-
60	Asistenta sociala in caz de boli si invaliditati (cod 68.10.05.02)	68.10.05	-	-
61	Asistenta sociala in caz de invaliditate	68.10.05.02	-	-
62	Crese	68.10.11	-	-
63	Unitati de asistenta medico-sociale	68.10.12	-	-
64	Alte cheltuieli în domeniul asigurărilor și asistenței sociale	68.10.50	-	-
65	Alte cheltuieli în domeniul asistenței sociale	68.10.50.50	-	-
66	Partea a IV-a SERVICII SI DEZVOLTARE PUBLICA, LOCUINTE, MEDIU SI APE (cod 70.10+74.10)		-	-
67	Locuinte, servicii si dezvoltare publica (cod 70.10.03+70.10.04+70.10.50)	70.10	-	-
68	<i>Din total capitol:</i>			
69	Locuinte (cod 70.10.03.01+ 70.10.03.30)	70.10.03	-	-
70	Dezvoltarea sistemului de locuinte	70.10.03.01	-	-
71	Alte cheltuieli in domeniul locuintelor	70.10.03.30	-	-
72	Servicii și dezvoltare publică	70.10.04	-	-
73	Alte servicii în domeniile locuintelor, serviciilor si dezvoltarii comunale	70.10.50	-	-
74	Protectia mediului (cod 74.10.03+74.10.04+74.10.05)	74.10	-	-
75	<i>Din total capitol:</i>			
76	Reducerea si controlul poluarii	74.10.03	-	-
77	Protectia biosferei si a mediului natural	74.10.04	-	-
78	Salubritate si gestiunea deseurilor (cod 74.10.05.01+74.10.05.02)	74.10.05	-	-
79	Salubritate	74.10.05.01	-	-
80	Colectarea, tratarea si distrugerea deseurilor	74.10.05.02	-	-
81	Alte servicii în domeniul protecției mediului	74.10.50	-	-
82	Partea a V-a ACTIUNI ECONOMICE (cod 80.10+83.10+84.10+87.10)	79.10	-	-
83	Actiuni generale economice, comerciale si de munca (cod 80.10.01)	80.10	-	-
84	<i>Din total capitol:</i>			
85	Actiuni generale economice si comerciale (cod 80.10.01.30)	80.10.01	-	-
86	Alte cheltuieli pentru actiuni generale economice si comerciale	80.10.01.30	-	-
87	Agricultura, silvicultura, piscicultura si vanatoare (cod 83.10.03.07+83.10.03.30)	83.10	-	-
88	<i>Din total capitol:</i>			
89	Agricultura	83.10.03	-	-
90	Camere agricole	83.10.03.07	-	-
91	Alte cheltuieli în domeniul agriculturii	83.10.03.30	-	-
92	Silvicultură	83.10.04	-	-
93	Alte cheltuieli în domeniul agriculturii, silvicultura, piscicultura si vanatoare	83.10.50	-	-
94	Transporturi (cod 84.10.50)	84.10	-	-

Cod rând	DENUMIREA INDICATORILOR	Cod indicator	Buget 2017	
			Prevederi anuale	
			TOTAL	din care credite bugetare destinate stingerii platilor restante
0	1	2	3	4
95	<i>Din total capitol:</i>			
96	Alte cheltuieli în domeniul transporturilor	84.10.50	-	
97	Alte actiuni economice (cod 87.10.50)	87.10	-	-
98	<i>Din total capitol:</i>			
99	Alte actiuni economice	87.10.50	-	
100	VII. REZERVE, EXCEDENT / DEFICIT	96.10	-	-
101	REZERVE	97.10	-	
102	EXCEDENT (cod 98.10.96+98.10.97)	98.10	-	-
103	Excedentul secțiunii de funcționare	98.10.96	-	
104	Excedentul secțiunii de dezvoltare	98.10.97	-	
105	DEFICIT 1) (cod 99.10.96+99.10.97)	99.10	-	-
106	Deficitul secțiunii de funcționare	99.10.96	-	
107	Deficitul secțiunii de dezvoltare	99.10.97	-	
108	CHELTUIELILE SECȚIUNII DE FUNCȚIONARE (cod 50.10+59.10+63.10+69.10+79.10)	49.10	15.771,00	-
109	Partea I-a SERVICII PUBLICE GENERALE (cod 54.10+55.10)	50.10	900,00	-
110	Alte servicii publice generale (cod 54.10.10)	54.10	900,00	-
111	<i>Din total capitol:</i>			
112	Servicii publice comunitare de evidență a persoanelor	54.10.10	900,00	-
113	Alte servicii publice generale	54.10.50	-	
114	Tranzacții privind datoria publică și împrumuturi	55.10	-	
115	Partea a II-a APARARE, ORDINE PUBLICA SI SIGURANTA NATIONALA (cod 61.10)	59.10	-	-
116	Ordine publică și siguranță națională (cod 61.10.03+61.10.50)	61.10	-	-
117	<i>Din total capitol:</i>			
118	Ordine publică (cod 61.10.03.04)	61.10.03	-	-
119	Politie comunitara	61.10.03.04	-	
120	Protecție civilă și protecție contra incendiilor	61.10.05	-	
121	Alte cheltuieli în domeniul ordinii publice și siguranței naționale	61.10.50	-	
122	Partea a III-a CHELTUIELI SOCIAL-CULTURALE (COD 65.10+66.10+67.10+68.10)	63.10	14.871,00	-
123	Învățământ (cod 65.10.03+65.10.04+65.10.05+65.10.07+65.10.11+65.10.50)	65.10	6.155,00	-
124	<i>Din total capitol:</i>			
125	Învățământ prescolar și primar (COD 65.10.03.01+65.10.03.02)	65.10.03	-	-
126	Învățământ prescolar	65.10.03.01	-	
127	Învățământ primar	65.10.03.02	-	
128	Învățământ secundar (cod 65.10.04.01 la cod 65.10.04.03)	65.10.04	-	-
129	Învățământ secundar inferior	65.10.04.01	-	
130	Învățământ secundar superior	65.10.04.02	-	
131	Învățământ profesional	65.10.04.03	-	
132	Învățământ postliceal	65.10.05	-	
133	Învățământ nedefinibil prin nivel (COD 65.10.07.04)	65.10.07	6.155,00	-
134	Învățământ special	65.10.07.04	6.155,00	-
135	Servicii auxiliare pentru educație (cod 65.10.11.03+65.10.11.30)	65.10.11	-	-
136	Internate și cantine pentru elevi	65.10.11.03	-	
137	Alte servicii auxiliare	65.10.11.30	-	
138	Alte cheltuieli în domeniul învățământului	65.10.50	-	
139	Sanatate (cod 66.10.06+66.10.08+66.10.50)	66.10	1.957,00	-
140	<i>Din total capitol:</i>			
141	Servicii medicale în unități sanitare cu paturi (cod 66.10.06.01)	66.10.06	1.957,00	-
142	Spitale generale	66.10.06.01	-	
143	Unități medico-sociale	66.10.06.03	1.957,00	-
144	<i>Servicii de sanatate publica</i>	66.10.08	-	
145	Alte cheltuieli în domeniul sănătății (cod 66.10.50.50)	66.10.50	-	-

Cod rând	DENUMIREA INDICATORILOR	Cod indicator	Buget 2017	
			Prevederi anuale	
			TOTAL	din care credite bugetare destinate stingerii platilor restante
0	1	2	3	4
146	Alte institutii si actiuni sanitare	66.10.50.50	-	-
147	Cultura, recreere si religie (67.10.03+67.10.05+67.10.50)	67.10	6.759,00	-
148	<i>Din total capitol:</i>			
149	Servicii culturale (cod 67.10.03.03 la cod 67.10.03.07+67.10.03.09 la cod 67.10.03.11+67.10.03.15+67.10.03.30)	67.10.03	6.759,00	-
150	Muzee	67.10.03.03	3.112,00	-
151	Institutii publice de spectacole si concerte	67.10.03.04	-	-
152	Scoli populare de arta si meserii	67.10.03.05	-	-
153	Case de cultura	67.10.03.06	-	-
154	Camine culturale	67.10.03.07	-	-
155	Universitati populare	67.10.03.09	-	-
156	Presa	67.10.03.10	-	-
157	Edituri	67.10.03.11	-	-
158	Centre culturale	67.10.03.14	1.580,00	-
159	Gradini botanice	67.10.03.15	-	-
160	Alte servicii culturale	67.10.03.30	2.067,00	-
161	Servicii recreative si sportive (cod 67.10.05.01)	67.10.05	-	-
162	Sport	67.10.05.01	-	-
163	Alte servicii în domeniile culturii, recreerii si religiei	67.10.50	-	-
164	Asigurari si asistenta sociala (cod 68.10.04+68.10.05+68.10.11+68.10.12+68.10.50)	68.10	-	-
165	<i>Din total capitol:</i>			
166	Asistenta acordata persoanelor in varsta	68.10.04	-	-
167	Asistenta sociala in caz de boli si invaliditati (cod 68.10.05.02)	68.10.05	-	-
168	Asistenta sociala in caz de invaliditate	68.10.05.02	-	-
169	Crese	68.10.11	-	-
170	Unitati de asistenta medico-sociale	68.10.12	-	-
171	Alte cheltuieli în domeniul asigurărilor și asistenței sociale	68.10.50	-	-
172	Alte cheltuieli în domeniul asistenței sociale	68.10.50.50	-	-
173	Partea a IV-a SERVICII SI DEZVOLTARE PUBLICA, LOCUINTE, MEDIU SI APE (cod 70.10+74.10)	69.10	-	-
174	Locuinte, servicii si dezvoltare publica (cod 70.10.03+70.10.04+70.10.50)	70.10	-	-
175	<i>Din total capitol:</i>			
176	Locuinte (cod 70.10.03.01+ 70.10.03.30)	70.10.03	-	-
177	Dezvoltarea sistemului de locuinte	70.10.03.01	-	-
178	Alte cheltuieli in domeniul locuintelor	70.10.03.30	-	-
179	Servicii și dezvoltare publică	70.10.04	-	-
180	Alte servicii în domeniile locuintelor, serviciilor si dezvoltarii comunale	70.10.50	-	-
181	Protectia mediului (cod 74.10.03+74.10.04+74.10.05+74.10.50)	74.10	-	-
182	<i>Din total capitol:</i>			
183	Reducerea si controlul poluarii	74.10.03	-	-
184	Protectia biosferei si a mediului natural	74.10.04	-	-
185	Salubritate si gestiunea deseurilor (cod 74.10.05.01+74.10.05.02)	74.10.05	-	-
186	Salubritate	74.10.05.01	-	-
187	Colectarea, tratarea si distrugerea deseurilor	74.10.05.02	-	-
188	Alte servicii în domeniul protecției mediului	74.10.50	-	-
189	Partea a V-a ACTIUNI ECONOMICE (cod 80.10+83.10+84.10+87.10)	79.10	-	-
190	Actiuni generale economice, comerciale si de munca (cod 80.10.01)	80.10	-	-
191	<i>Din total capitol:</i>			
192	Actiuni generale economice si comerciale (cod 80.10.01.30)	80.10.01	-	-
193	Alte cheltuieli pentru actiuni generale economice si comerciale	80.10.01.30	-	-

Cod rând	DENUMIREA INDICATORILOR	Cod indicator	Buget 2017	
			Prevederi anuale	
			TOTAL	din care credite bugetare destinate stingerii platilor restante
0	1	2	3	4
194	Agricultura, silvicultura, piscicultura si vanatoare (cod 83.10.03.07+83.10.03.30)	83.10	-	-
195	<i>Din total capitol:</i>			
196	Agricultura	83.10.03	-	-
197	Camere agricole	83.10.03.07	-	-
198	Alte cheltuieli în domeniul agriculturii	83.10.03.30	-	-
199	Silvicultură	83.10.04	-	-
200	Alte cheltuieli în domeniul agriculturii, silvicultura, piscicultura si vanatoare	83.10.50	-	-
201	Transporturi (cod 84.10.50)	84.10	-	-
202	<i>Din total capitol:</i>			
203	Alte cheltuieli în domeniul transporturilor	84.10.50	-	-
204	Alte actiuni economice (cod 87.10.50)	87.10	-	-
205	<i>Din total capitol:</i>			
206	Alte actiuni economice	87.10.50	-	-
207	Partea a VII-a REZERVE, EXCEDENT / DEFICIT	96.10	-	-
208	EXCEDENT (cod 98.10.96)	98.10	-	-
209	Excedentul secțiunii de funcționare	98.10.96	-	-
210	DEFICIT ¹⁾ (cod 99.10.96)	99.10	-	-
211	Deficitul secțiunii de funcționare	99.10.96	-	-
212	CHELTUIELILE SECȚIUNII DE DEZVOLTARE (cod 50.10+59.10+63.10+69.10+79.49.10)	49.10	954,00	-
213	Partea I-a SERVICII PUBLICE GENERALE (cod 54.10+55.10)	50.10	20,00	-
214	Alte servicii publice generale	54.10	20,00	-
215	<i>Din total capitol:</i>		-	-
216	Servicii publice comunitare de evidență a persoanelor	54.10.10	20,00	-
217	Alte servicii publice generale	54.10.50	-	-
218	Partea a II-a APARARE, ORDINE PUBLICA SI SIGURANTA NATIONALA (cod 61.59.10)	61.59.10	-	-
219	Ordine publica si siguranta nationala (cod 61.10.03+61.10.50)	61.10	-	-
220	<i>Din total capitol:</i>		-	-
221	Ordine publica (cod 61.10.03.04)	61.10.03	-	-
222	Politie comunitara	61.10.03.04	-	-
223	Protecție civilă și protecție contra incendiilor	61.10.05	-	-
224	Alte cheltuieli în domeniul ordinii publice și siguranței naționale	61.10.50	-	-
225	Partea a III-a CHELTUIELI SOCIAL-CULTURALE (COD 65.10+66.10+67.10+68.10)	63.10	934,00	-
226	Învatamant (cod 65.10.03+65.10.04+65.10.05+65.10.07+65.10.11+65.10.50)	65.10	4,00	-
227	<i>Din total capitol:</i>		-	-
228	Învatamânt prescolar si primar (COD 65.10.03.01+65.10.03.02)	65.10.03	-	-
229	Învatamânt prescolar	65.10.03.01	-	-
230	Învatamânt primar	65.10.03.02	-	-
231	Învatamânt secundar (cod 65.10.04.01 la cod 65.10.04.03)	65.10.04	-	-
232	Învatamânt secundar inferior	65.10.04.01	-	-
233	Învatamânt secundar superior	65.10.04.02	-	-
234	Invatamant profesional	65.10.04.03	-	-
235	Învatamânt postliceal	65.10.05	-	-
236	Învatamânt nedefinibil prin nivel (COD 65.10.07.04)	65.10.07	4,00	-
237	Învatamânt special	65.10.07.04	4,00	-
238	Servicii auxiliare pentru educatie (cod 65.10.11.03+65.10.11.30)	65.10.11	-	-
239	Internate si cantine pentru elevi	65.10.11.03	-	-
240	Alte servicii auxiliare	65.10.11.30	-	-
241	Alte cheltuieli în domeniul învățământului	65.10.50	-	-
242	Sanatate (cod 66.10.06+66.10.08+66.10.50)	66.10	35,00	-
243	<i>Din total capitol:</i>		-	-
244	Servicii medicale în unități sanitare cu paturi (cod 66.10.06.01)	66.10.06	35,00	-

Cod rând	DENUMIREA INDICATORILOR	Cod indicator	Buget 2017	
			Prevederi anuale	
			TOTAL	din care credite bugetare destinate stingerii platilor restante
0	1	2	3	4
245	Spitale generale	66.10.06.01	-	-
246	Unități medico-sociale	66.10.06.03	35,00	-
247	Servicii de sanatate publica	66.10.08	-	-
248	Alte cheltuieli in domeniul sanatatii (cod 66.10.50.50)	66.10.50	-	-
249	Alte institutii si actiuni sanitare	66.10.50.50	-	-
250	Cultura, recreere si religie (67.10.03+67.10.05+67.10.50)	67.10	895,00	-
251	<i>Din total capitol:</i>		-	-
252	Servicii culturale (cod 67.10.03.03 la cod 67.10.03.07+67.10.03.09 la cod 67.10.03.11+67.10.03.15+67.10.03.30)	67.10.03	895,00	-
253	Muzee	67.10.03.03	235,00	-
254	Institutii publice de spectacole si concerte	67.10.03.04	-	-
255	Scoli populare de arta si meserii	67.10.03.05	-	-
256	Case de cultura	67.10.03.06	-	-
257	Camine culturale	67.10.03.07	-	-
258	Universitati populare	67.10.03.09	-	-
259	Presa	67.10.03.10	-	-
260	Edituri	67.10.03.11	-	-
261	Centre culturale	67.10.03.14	30,00	-
262	Gradini botanice	67.10.03.15	-	-
263	Alte servicii culturale	67.10.03.30	630,00	-
264	Servicii recreative si sportive (cod 67.10.05.01)	67.10.05	-	-
265	Sport	67.10.05.01	-	-
266	Alte servicii în domeniile culturii, recreerii si religiei	67.10.50	-	-
267	Asigurari si asistenta sociala (cod 68.10.04+68.10.05+68.10.11+68.10.12+68.10.50)	68.10	-	-
268	<i>Din total capitol:</i>		-	-
269	Asistenta acordata persoanelor in varsta	68.10.04	-	-
270	Asistenta sociala in caz de boli si invaliditati (cod 68.10.05.02)	68.10.05	-	-
271	Asistenta sociala in caz de invaliditate	68.10.05.02	-	-
272	Crese	68.10.11	-	-
273	Unitati de asistenta medico-sociale	68.10.12	-	-
274	Alte cheltuieli în domeniul asigurărilor și asistenței sociale	68.10.50	-	-
275	Alte cheltuieli în domeniul asistenței sociale	68.10.50.50	-	-
276	Partea a IV-a SERVICII SI DEZVOLTARE PUBLICA, LOCUINTE, MEDIU SI APE (cod 70.10+74.10)	69.10	-	-
277	Locuinte, servicii si dezvoltare publica (cod 70.10.03+70.10.04+70.10.50)	70.10	-	-
278	<i>Din total capitol:</i>		-	-
279	Locuinte (cod 70.10.03.01+ 70.10.03.30)	70.10.03	-	-
280	Dezvoltarea sistemului de locuinte	70.10.03.01	-	-
281	Alte cheltuieli in domeniul locuintelor	70.10.03.30	-	-
282	Servicii și dezvoltare publică	70.10.04	-	-
283	Alte servicii în domeniile locuintelor, serviciilor si dezvoltarii comunale	70.10.50	-	-
284	Protectia mediului (cod 74.10.03+74.10.04+74.10.05+74.10.50)	74.10	-	-
285	<i>Din total capitol:</i>		-	-
286	Reducerea si controlul poluarii	74.10.03	-	-
287	Protectia biosferei si a mediului natural	74.10.04	-	-
288	Salubritate si gestiunea deseurilor (cod 74.10.05.01+74.10.05.02)	74.10.05	-	-
289	Salubritate	74.10.05.01	-	-
290	Colectarea, tratarea si distrugerea deseurilor	74.10.05.02	-	-
291	Alte servicii în domeniul protecției mediului	74.10.50	-	-
292	Partea a V-a ACTIUNI ECONOMICE (cod 80.10+83.10+84.10+87.10)	79.10	-	-
293	Actiuni generale economice, comerciale si de munca (cod 80.10.01)	80.10	-	-

Cod rând	DENUMIREA INDICATORILOR	Cod indicator	Buget 2017	
			Prevederi anuale	
			TOTAL	din care credite bugetare destinate stingerii platilor restante
0	1	2	3	4
294	<i>Din total capitol:</i>			
295	Actiuni generale economice si comerciale (cod 80.10.01.30)	80.10.01	-	-
296	Alte cheltuieli pentru actiuni generale economice si comerciale	80.10.01.30	-	-
297	Agricultura, silvicultura, piscicultura si vanatoare (cod 83.10.03.07+83.10.03.30)	83.10	-	-
298	<i>Din total capitol:</i>			
299	<i>Agricultura</i>	83.10.03	-	-
300	Camere agricole	83.10.03.07	-	-
301	Alte cheltuieli în domeniul agriculturii	83.10.03.30	-	-
302	Silvicultură	83.10.04	-	-
303	Alte cheltuieli în domeniul agriculturii, silvicultura, piscicultura si vanatoare	83.10.50	-	-
304	Transporturi (cod 84.10.50)	84.10	-	-
305	<i>Din total capitol:</i>		-	-
306	Alte cheltuieli în domeniul transporturilor	84.10.50	-	-
307	Alte actiuni economice (cod 87.10.50)	87.10	-	-
308	<i>Din total capitol:</i>		-	-
309	Alte actiuni economice	87.10.50	-	-
310	VII. REZERVE, EXCEDENT / DEFICIT	96.02	-	-
311	EXCEDENT (cod 98.10.97)	98.10	-	-
312	Excedentul secțiunii de dezvoltare	98.10.97	-	-
313	DEFICIT ¹⁾ (cod 99.10.97)	99.10	-	-
314	Deficitul secțiunii de dezvoltare	99.10.97	-	-

CONSILIUL JUDETEAN IALOMITA

ANEXA NR. 7
LA HOTĂRÂREA NR. 47 DIN 23.03.2017

BUGETUL INSTITUȚIILOR PUBLICE ȘI ACTIVITĂȚILOR FINANȚATE INTEGRAL SAU PARTIAL DIN VENITURI PROPRII
DETALIAȚ PE TITLURI DE CHELTUIELI, ARTICOLE SI ALINEATE, PE ANUL 2017

Nr. crt.	DENUMIREA INDICATORILOR	Cod indicator	mii lei	
			Buget 2017	
			TOTAL	din care credite bugetare destinate stingerii platilor restante
0	1	2	3	4
TOTAL CHELTUIELI (SECTIUNEA DE FUNCTIONARE +SECTIUNEA DE DEZVOLTARE)			16.725,00	-
2 SECTIUNEA DE FUNCTIONARE (cod 01+79)			15.771,00	-
3	CHELTUIELI CURENTE (cod 01 = 10+20+30+40+50+51+55+57+59)	01	15.771,00	-
4	TITLUL I CHELTUIELI DE PERSONAL (cod 10.01 la 10.03)	10	10.632,00	-
5	Cheltuieli salariale in bani (cod 10.01.01 la 10.01.16+10.01.30)	10.01	8.655,00	-
6	Salarii de baza	10.01.01	7.479,00	-
7	Sporuri pentru conditii de munca	10.01.05	203,00	-
8	Alte sporuri	10.01.06	37,00	-
9	Ore suplimentare	10.01.07	-	-
10	Fond de premii	10.01.08	-	-
11	Fond pentru posturi ocupate prin cumul	10.01.10	-	-
12	Fond aferent platii cu ora	10.01.11	852,00	-
13	Indemnizatii platite unor persoane din afara unitatii	10.01.12	1,00	-
14	Indemnizatii de delegare	10.01.13	28,00	-
15	Indemnizatii de detasare	10.01.14	-	-
16	Alocatii pentru transportul la si de la locul de munca	10.01.15	40,00	-
17	Alocatii pentru locuinte	10.01.16	-	-
18	Alte drepturi salariale in bani	10.01.30	15,00	-
19	Cheltuieli salariale in natura (cod 10.02.01 la 10.02.06+10.02.30)	10.02	-	-
20	Tichete de masa	10.02.01	-	-
21	Norme de hrana	10.02.02	-	-
22	Uniforme si echipament obligatoriu	10.02.03	-	-
23	Locuinta de serviciu folosita de salariat si familia sa	10.02.04	-	-
24	Transportul la si de la locul de munca	10.02.05	-	-
25	Vouchere de vacanță	10.02.06	-	-
26	Alte drepturi salariale in natura	10.02.30	-	-
27	Contributii (cod 10.03.01 la 10.03.06)	10.03	1.977,00	-
28	Contributii de asigurari sociale de stat	10.03.01	1.364,00	-
29	Contributii de asigurari de somaj	10.03.02	45,00	-
30	Contributii de asigurari sociale de sanatate	10.03.03	452,00	-
31	Contributii de asigurari pentru accidente de munca si boli profesionale	10.03.04	19,00	-
32	Prime de asigurare viata platite de angajator pentru angajati	10.03.05	-	-
33	Contributii pentru concedii si indemnizatii	10.03.06	97,00	-
34	TITLUL II BUNURI SI SERVICII (cod 20.01 la 20.06+20.09 la 20.16+20.18 la 20.25+20.27+20.30)	20	5.129,00	-
35	Bunuri si servicii (cod 20.01.01 la 20.01.09+20.01.30)	20.01	2.016,00	-
36	Furnituri de birou	20.01.01	74,00	-
37	Materiale pentru curatenie	20.01.02	66,00	-
38	Incalzit, iluminat si forta motrica	20.01.03	697,00	-
39	Apa, canal si salubritate	20.01.04	52,00	-

Nr. crt.	DENUMIREA INDICATORILOR	Cod indicator	Buget 2017	
			Prevederi anuale	
			TOTAL	din care credite bugetare destinate stingerii platilor restante
0	1	2	3	4
40	Carburanti si lubrifianti	20.01.05	72,00	-
41	Piese de schimb	20.01.06	12,00	-
42	Transport	20.01.07	7,00	-
43	Posta, telecomunicatii, radio, tv, internet	20.01.08	61,00	-
44	Materiale si prestari de servicii cu caracter functional	20.01.09	120,00	-
45	Alte bunuri si servicii pentru intretinere si functionare	20.01.30	855,00	-
46	Reparatii curente	20.02	597,00	-
47	Hrana (20.03.01+20.03.02)	20.03	150,00	-
48	Hrana pentru oameni	20.03.01	150,00	-
49	Hrana pentru animale	20.03.02	-	-
50	Medicamente si materiale sanitare (cod 20.04.01 la 20.04.04)	20.04	58,00	-
51	Medicamente	20.04.01	39,00	-
52	Materiale sanitare	20.04.02	19,00	-
53	Reactivi	20.04.03	-	-
54	Dezinfectanti	20.04.04	-	-
55	Bunuri de natura obiectelor de inventar (cod 20.05.01 la 20.05.30)	20.05	250,00	-
56	Uniforme si echipament	20.05.01	5,00	-
57	Lenjerie si accesorii de pat	20.05.03	-	-
58	Alte obiecte de inventar	20.05.30	245,00	-
59	Deplasari, detasari, transferari (cod 20.06.01+20.06.02)	20.06	90,00	-
60	Deplasari interne, detasari, transferari	20.06.01	70,00	-
61	Deplasari in strainatate	20.06.02	20,00	-
62	Materiale de laborator	20.09	-	-
63	Cercetare - dezvoltare	20.10	105,00	-
64	Carti, publicatii si materiale documentare	20.11	143,00	-
65	Consultanta si expertiza	20.12	5,00	-
66	Pregatire profesionala	20.13	48,00	-
67	Protectia muncii	20.14	21,00	-
68	Munitie, furnituri si armament de natura activelor fixe pentru armata	20.15	-	-
69	Studii si cercetari	20.16	-	-
70	Plati pentru finantarea patrimoniului genetic al animalelor	20.18	-	-
71	Contributii ale administratiei publice locale la realizarea unor lucrari si servicii de interes public local, in baza unor conventii sau contracte de asociere	20.19	-	-
72	Reabilitare infrastructura program inundatii pentru autoritati publice locale	20.20	-	-
73	Meteorologie	20.21	-	-
74	Finantarea cheltuielilor din domeniul apelor	20.22	-	-
75	Prevenirea si combaterea inundatiilor si gheturilor	20.23	-	-
76	Comisioane si alte costuri aferente imprumuturilor (cod 24.01 la 20.24.03)	20.24	-	-
77	Comisioane si alte costuri aferente imprumuturilor externe	20.24.01	-	-
78	Comisioane si alte costuri aferente imprumuturilor interne	20.24.02	-	-
79	Cheltuieli judiciare si extrajudiciare derivate din actiuni in reprezentarea intereselor statului, potrivit dispozitiilor legale	20.25	-	-
80	Tichete cadou	20.27	-	-
81	Alte cheltuieli (cod 20.30.01 la 20.30.30)	20.30	1.646,00	-
82	Reclama si publicitate	20.30.01	1,00	-
83	Protocol si reprezentare	20.30.02	-	-
84	Prime de asigurare non-viata	20.30.03	31,00	-
85	Chirii	20.30.04	-	-
86	Prestari servicii pentru transmiterea drepturilor	20.30.06	-	-

Nr. crt.	DENUMIREA INDICATORILOR	Cod indicator	Buget 2017	
			Prevederi anuale	
			TOTAL	din care credite bugetare destinate stingerii platilor restante
0	1	2	3	4
87	Fondul Presedintelui / Fondul conducatorului institutiei publice	20.30.07	-	-
88	Executarea silita a creantelor bugetare	20.30.09	-	-
89	Alte cheltuieli cu bunuri si servicii	20.30.30	1.614,00	-
90	TITLUL III DOBANZI (cod 30.01 la 30.03)	30	-	-
91	Dobanzi aferente datoriei publice interne (cod 30.01.01+30.01.02)	30.01	-	-
92	Dobanzi aferente datoriei publice interne directe	30.01.01	-	-
93	Dobanzi aferente creditelor interne garantate	30.01.02	-	-
94	Dobanzi aferente datoriei publice externe (cod 30.02.01 la 30.02.05)	30.02	-	-
95	Dobanzi aferente datoriei publice externe directe	30.02.01	-	-
96	Dobanzi aferente creditelor externe contractate de ordonatorii de credite	30.02.02	-	-
97	Dobanzi aferente creditelor externe garantate si/sau directe subimprumutate	30.02.03	-	-
98	Dobanzi aferente datoriei publice externe locale	30.02.05	-	-
99	Alte dobanzi (cod 30.03.01 la 30.03.05)	30.03	-	-
100	Dobanzi aferente imprumuturilor aferente din fondul de tezaur	30.03.01	-	-
101	Dobanda datorata trezoreriei statului	30.03.02	-	-
102	Dobanzi aferente imprumuturilor temporare din trezoreria statului	30.03.03	-	-
103	Dobanzi la operatiunile de leasing	30.03.05	-	-
104	TITLUL IV SUBVENTII (cod 40.03+40.20+40.30)	40	-	-
105	Subvetii pentru acoperirea diferentelor de pret si tarif	40.03	-	-
106	Subventii pentru compensarea cresterilor neprevizionate ale preturilor la combustibili	40.20	-	-
107	Alte subventii	40.30	-	-
108	TITLUL V FONDURI DE REZERVA (cod 50.04)	50	-	-
109	Fond de rezerva bugetara la dispozitia autoritatilor locale	50.04	-	-
110	TITLUL VI TRANSFERURI INTRE UNITATI ALE ADMINISTRATIEI PUBLICE (cod 51.01)	51	-	-
111	Transferuri curente (cod 51.01.01 la 51.01.49)	51.01	-	-
112	Transferuri catre institutii publice	51.01.01	-	-
113	Actiuni de sanatate	51.01.03	-	-
114	Finanțarea aeroporturilor de interes local	51.01.05	-	-
115	Transferuri din bugetele consiliilor judetene pentru finantarea centrelor de zi pentru protectia copilului	51.01.14	-	-
116	Transferuri din bugetele locale pentru institutiile de asistenta sociala pentru persoanele cu handicap	51.01.15	-	-
117	Transferuri din bugetele consiliilor locale si judetene pentru acordarea unor ajutoare catre unitatile administrativ-teritoriale in situatii de extrema dificultate	51.01.24	-	-
118	Transferuri privind contributia de asigurari de sanatate pentru persoanele aflate in concediu pentru cresterea copilului	51.01.26	-	-
119	Transferuri privind contributi de sanatate pentru persoane beneficiare de ajutor social	51.01.31	-	-
120	Transferuri din bugetele consiliilor locale si judetene pentru finantarea unitatilor de asistenta medico-sociale	51.01.39	-	-
121	Transferuri din bugetele locale pentru finantarea cheltuielilor curente din domeniul sanatatii	51.01.46	-	-
122	Transferuri din bugetele locale pentru finantarea camerelor agricole	51.01.49	-	-
123	Transferuri din bugetul județului pentru clasele de învățământ special organizate în cadrul unităților de învățământ de masă	51.01.60	-	-
124	Transferuri din bugetul local către bugetul județului pentru finanțarea claselor de învățământ de masă organizate în unitățile de învățământ special	51.01.61	-	-
125	Transferuri de la bugetul județului către bugetele locale pentru plata drepturilor de care beneficiază copiii cu cerințe educaționale speciale integrați în învățământul de masă	51.01.64	-	-

Nr. crt.	DENUMIREA INDICATORILOR	Cod indicator	Buget 2017	
			Prevederi anuale	
			TOTAL	din care credite bugetare destinate stingerii platilor restante
0	1	2	3	4
126	TITLUL VII ALTE TRANSFERURI (cod 55.01+55.02)	55	-	-
127	A. Transferuri interne (cod 55.01.18)	55.01	-	-
128	Alte transferuri curente interne	55.01.18	-	-
129	Finanțarea învățământului particular sau confesional acreditat	55.01.63	-	-
130	B. Transferuri curente in strainatate (catre organizatii internationale) (cod 55.02.01+55.02.04)	55.02	-	-
131	Contributii si cotizatii la organisme internationale	55.02.01	-	-
132	Alte transferuri curente in strainatate	55.02.04	-	-
133	TITLUL IX ASISTENTA SOCIALA (cod 57.02)	57	-	-
134	Ajutoare sociale (cod 57.02.01 la 57.02.04)	57.02	-	-
135	Ajutoare sociale in numerar	57.02.01	-	-
136	Ajutoare sociale in natura	57.02.02	-	-
137	Tichete de cresa	57.02.03	-	-
138	Tichete cadou acordate pentru cheltuieli sociale	57.02.04	-	-
139	TITLUL X ALTE CHELTUIELI (cod 59.01+59.02+59.11+59.12+59.15+59.17+59.22+59.25+59.30+59.35)	59	10,00	-
140	Burse	59.01	10,00	-
141	Ajutoare pentru daune provocate de calamitatile naturale	59.02	-	-
142	Programe pentru tineret	59.08	-	-
143	Asociatii si fundatii	59.11	-	-
144	Sustinerea cultelor	59.12	-	-
145	Contributii la salarizarea personalului neclerical	59.15	-	-
146	Despagubiri civile	59.17	-	-
147	Sume destinate finanțării programelor sportive realizate de structurile sportive de drept privat	59.20	-	-
148	Actiuni cu caracter stiintific si social -cultural	59.22	-	-
149	Sume aferente platii creantelor salariale	59.25	-	-
150	Programe si proiecte privind prevenirea si combaterea discriminarii	59.30	-	-
151	Sume alocate pentru sprijinirea construirii de locuințe	59.35	-	-
152	OPERATIUNI FINANCIARE (cod= 80 + 81)	79	-	-
153	TITLUL XV IMPRUMUTURI (cod 80.03+80.08+80.30)	80	-	-
154	Imprumuturi pentru institutii si servicii publice sau activitati finantate integral din venituri proprii	80.03	-	-
155	Alte imprumuturi	80.30	-	-
156	TITLUL XVI RAMBURSARI DE CREDITE (cod 81.01+81.02)	81	-	-
157	Rambursari de credite externe (cod 81.01.01+81.01.02+81.01.05+81.01.06)	81.01	-	-
158	Rambursari de credite externe contractate de ordonatorii de credite	81.01.01	-	-
159	Rambursari de credite externe din fondul de garantare	81.01.02	-	-
160	Rambursari de credite aferente datoriei publice externe locale	81.01.05	-	-
161	Diferene de curs aferente datoriei publice externe	81.01.06	-	-
162	Rambursari de credite interne (cod 81.02.01+81.02.02+81.02.05)	81.02	-	-
163	Rambursari de credite interne garantate	81.02.01	-	-
164	Diferente de curs aferente datoriei publice interne	81.02.02	-	-
165	Rambursari de credite aferente datoriei publice interne locale	81.02.05	-	-
166	TITLUL XVIII REZERVE, EXCEDENT/DEFICIT	90	-	-
167	Excedent 92.01.96	92.01	-	-
168	Excedentul secțiunii de funcționare	92.01.96	-	-
169	Deficit 93.01.96	93.01	-	-
170	Deficitul secțiunii de funcționare	93.01.96	-	-
171	SECTIUNEA DE DEZVOLTARE (cod 51+55+56+58+70+79)		954,00	-
172	TITLUL VI TRANSFERURI INTRE UNITATI ALE ADMINISTRATIEI PUBLICE (cod 51.02)	51	-	-

Nr. crt.	DENUMIREA INDICATORILOR	Cod indicator	Buget 2017	
			Prevederi anuale	
			TOTAL	din care credite bugetare destinate stingerii platilor restante
0	1	2	3	4
173	Transferuri de capital (cod 51.02.12+51.02.28 + 51.02.29)	51.02	-	-
174	Transferuri pentru finantarea investitiilor la spitale	51.02.12	-	-
175	Transferuri din bugetele locale pentru finantarea cheltuielilor de capital in domeniul sanatatii	51.02.28	-	-
176	Alte transferuri de capital către institutii publice	51.02.29	-	-
177	TITLUL VII ALTE TRANSFERURI (cod 55.01)	55	-	-
178	A. Transferuri interne (cod 55.01.10+55.01.12+55.01.13+55.01.15+55.01.18+55.01.28+55.01.42)	55.01	-	-
179	Programe cu finantare rambursabila	55.01.03	-	-
180	Programe comunitare	55.01.07	-	-
181	Programe PHARE si alte programe cu finantare nerambursabila	55.01.08	-	-
182	Programe ISPA	55.01.09	-	-
183	Programe SAPARD	55.01.10	-	-
184	Investitii ale agentilor economici cu capital de stat	55.01.12	-	-
185	Programe de dezvoltare	55.01.13	-	-
186	Fond Roman de Dezvoltare Sociala	55.01.15	-	-
187	Cheltuieli neeligibile ISPA	55.01.28	-	-
188	Transferuri din bugetul local catre asociatiile de dezvoltare intercomunitara	55.01.42	-	-
189	Investitii ale regiilor autonome aeroportuare, de interes local	55.01.56	-	-
190	TITLUL VIII Proiecte cu finantare din Fonduri externe nerambursabile (FEN) postaderare (cod 56.01 la 56.18)	56	-	-
191	Programe din Fondul European de Dezvoltare Regionala (FEDR)	56.01	-	-
192	Cheltuieli neeligibile**	56.01.03	-	-
193	Programe din Fondul Social European (FSE)	56.02	-	-
194	Cheltuieli neeligibile**	56.02.03	-	-
195	Programe din Fondul de Coeziune (FC)	56.03	-	-
196	Cheltuieli neeligibile**	56.03.03	-	-
197	Programe din Fondul European Agricol de Dezvoltare Rurala (FEADR)	56.04	-	-
198	Finantarea nationala**	56.04.01	-	-
199	Finantarea Uniunii Europene**	56.04.02	-	-
200	Cheltuieli neeligibile**	56.04.03	-	-
201	Programe din Fondul European pentru Pescuit (FEP)	56.05	-	-
202	Cheltuieli neeligibile**	56.05.03	-	-
203	Programe Instrumentul de Asistenta pentru Preaderare (IPA)	56.07	-	-
204	Finantarea nationala**	56.07.01	-	-
205	Finantarea Uniunii Europene**	56.07.02	-	-
206	Cheltuieli neeligibile**	56.07.03	-	-
207	Programe Instrumentul European de Vecinatate si Parteneriat (ENPI)	56.08	-	-
208	Finantarea nationala**	56.08.01	-	-
209	Finantarea Uniunii Europene**	56.08.02	-	-
210	Cheltuieli neeligibile**	56.08.03	-	-
211	Sume aferente Fondului European de integrare a resortisanților țărilor terțe	56.11	-	-
212	Finantarea nationala**	56.11.01	-	-
213	Finantarea externă nerambursabilă	56.11.02	-	-
214	Cheltuieli neeligibile**	56.11.03	-	-
215	Alte programe comunitare finantate in perioada 2007-2013	56.15	-	-
216	Finantarea nationala**	56.15.01	-	-
217	Finantarea Uniunii Europene**	56.15.02	-	-
218	Cheltuieli neeligibile**	56.15.03	-	-
219	Alte facilitati si instrumente postaderare	56.16	-	-
220	Finantarea nationala**	56.16.01	-	-

Nr. crt.	DENUMIREA INDICATORILOR	Cod indicator	Buget 2017	
			Prevederi anuale	
			TOTAL	din care credite bugetare destinate stingerii platilor restante
0	1	2	3	4
221	Finantarea Uniunii Europene**	56.16.02	-	-
222	Cheltuieli neeligibile**	56.16.03	-	-
223	Mecanismul financiar SEE	56.17	-	-
224	Finantarea nationala**	56.17.01	-	-
225	Finantarea Uniunii Europene**	56.17.02	-	-
226	Cheltuieli neeligibile**	56.17.03	-	-
227	Programul Norvegian pentru Cresterea Economica si Dezvoltare Durabila	56.18	-	-
228	Finantarea nationala**	56.18.01	-	-
229	Finantarea Uniunii Europene**	56.18.02	-	-
230	Cheltuieli neeligibile**	56.18.03	-	-
231	Programul de cooperare elvetiano-român vizând reducerea disparităților economice și sociale în cadrul Uniunii Europene extinse (56.25.01 la 56.25.03)	56.25	-	-
232	Finantarea nationala**	56.25.01	-	-
233	Finantarea externă nerambursabilă	56.25.02	-	-
234	Cheltuieli neeligibile**	56.25.03	-	-
235	Asistență tehnică pentru mecanismele financiare SEE (56.27.01 la 56.27.03)	56.27	-	-
236	Finantarea nationala**	56.27.01	-	-
237	Finantarea externă nerambursabilă	56.27.02	-	-
238	Cheltuieli neeligibile**	56.27.03	-	-
239	Fondul național pentru relații bilaterale aferente mecanismelor financiare SEE (56.28.01 la 56.28.03)	56.28	-	-
240	Finantarea nationala**	56.28.01	-	-
241	Finantarea externă nerambursabilă	56.28.02	-	-
242	Cheltuieli neeligibile**	56.28.03	-	-
243	TITLUL X Proiecte cu finantare din Fonduri externe nerambursabile aferente cadrului financiar 2014-2020 (cod 58.01 la 56.16)	58	-	-
244	Programe din Fondul European de Dezvoltare Regionala (FEDR)	58.01	-	-
245	Finantarea nationala**	58.01.01	-	-
246	Finantarea externă nerambursabilă	58.01.02	-	-
247	Cheltuieli neeligibile**	58.01.03	-	-
248	Programe din Fondul Social European (FSE)	58.02	-	-
249	Finantarea nationala**	58.02.01	-	-
250	Finantarea externă nerambursabilă	58.02.02	-	-
251	Cheltuieli neeligibile**	58.02.03	-	-
252	Programe din Fondul de Coeziune (FC)	58.03	-	-
253	Finantarea nationala**	58.03.01	-	-
254	Finantarea externă nerambursabilă	58.03.02	-	-
255	Cheltuieli neeligibile**	58.03.03	-	-
256	Programe din Fondul European Agricol de Dezvoltare Rurala (FEADR)	58.04	-	-
257	Finantarea nationala**	58.04.01	-	-
258	Finantarea externă nerambursabilă	58.04.02	-	-
259	Cheltuieli neeligibile**	58.04.03	-	-
260	Programe din Fondul European pentru Pescuit și Afaceri Maritime(FEP)	58.05	-	-
261	Finantarea nationala**	58.05.01	-	-
262	Finantarea externă nerambursabilă	58.05.02	-	-
263	Cheltuieli neeligibile**	56.05.03	-	-
264	Programe Instrumentul de Asistență pentru Preaderare (IPA)	58.11	-	-
265	Finantarea nationala**	58.11.01	-	-
266	Finantarea externă nerambursabilă	58.11.02	-	-
267	Cheltuieli neeligibile**	58.11.03	-	-
268	Programe Instrumentul European de Vecinatate (ENI)	58.12	-	-

Nr. crt.	DENUMIREA INDICATORILOR	Cod indicator	Buget 2017	
			Prevederi anuale	
			TOTAL	din care credite bugetare destinate stingerii platilor restante
0	1	2	3	4
269	Finantarea nationala**	58.12.01	-	-
270	Finantarea externa nerambursabila	58.12.02	-	-
271	Cheltuieli neeligibile**	58.12.03	-	-
272	Alte facilitati si instrumente postaderare	58.16	-	-
273	Finantarea nationala**	58.16.01	-	-
274	Finantarea externa nerambursabila	58.16.02	-	-
275	Cheltuieli neeligibile**	58.16.03	-	-
276	CHELTUIELI DE CAPITAL (cod 71+72)	70	954,00	-
277	TITLUL XII ACTIVE NEFINANCIARE (cod 71.01 la 71.03)	71	954,00	-
278	Active fixe (cod 71.01.01 la 71.01.03+71.01.30)	71.01	954,00	-
279	Constructii	71.01.01	130,00	-
280	Masini, echipamente si mijloace de transport	71.01.02	647,00	-
281	Mobilier, aparatura birotica si alte active corporale	71.01.03	68,00	-
282	Alte active fixe	71.01.30	109,00	-
283	Reparatii capitale aferente activelor fixe	71.03	-	-
284	TITLUL XIII ACTIVE FINANCIARE (cod 72.01)	72	-	-
285	Active financiare (cod 72.01.01)	72.01	-	-
286	Participare la capitalul social a societatilor comerciale	72.01.01	-	-
287	TITLUL XIV FONDUL NATIONAL DE DEZVOLTARE	75	-	-
288	OPERATIUNI FINANCIARE (cod 81)	79	-	-
289	TITLUL XVI RAMBURSARI DE CREDITE (cod 81.04)	81	-	-
290	Rambursarea împrumuturilor contractate pentru finanțarea proiectelor cu finanțare	81.04	-	-
291	TITLUL XVIII REZERVE, EXCEDENT/DEFICIT	90	-	-
292	Excedent 92.01.97	92.01	-	-
293	Excedentul secțiunii de dezvoltare	92.01.97	-	-
294	Deficit 93.01.97	93.01	-	-
295	Deficitul secțiunii de dezvoltare	93.01.97	-	-

BUGETUL ACTIVITĂȚILOR FINANȚATE INTEGRAL DIN VENITURI PROPRII
DETALIIAT LA VENITURI, PE CAPITOLE SI SUBCAPITOLE,
PE ANUL 2017

mii lei

Cod rând	DENUMIREA INDICATORILOR	Cod indicator	Buget
			Prevederi anuale TOTAL
0	1	2	3
1	TOTAL VENITURI (cod 00.02+00.15+00.16+00.17+45.10+48.10)	00.01	1.230,00
2	I. VENITURI CURENTE (cod 00.03+00.12)	00.02	1.230,00
3	A. VENITURI FISCALE (cod 00.10)	00.03	-
4	A4. IMPOZITE SI TAXE PE BUNURI SI SERVICII (cod 15.10)	00.10	-
5	Taxe pe servicii specifice (cod 15.10.01)	15.10	-
6	Impozit pe spectacole	15.10.01	-
7	Alte taxe pe servicii specifice	15.10.50	-
8	C. VENITURI NEFISCALE (cod 00.13+00.14)	00.12	1.230,00
9	C1. VENITURI DIN PROPRIETATE (cod 30.10)	00.13	-
10	Venituri din proprietate (cod 30.10.05+30.10.09+30.10.50)	30.10	-
11	Venituri din concesiuni si inchirieri	30.10.05	-
12	Alte venituri din concesiuni si inchirieri de catre institutiile publice	30.10.05.30	-
13	Venituri din dividende (cod 30.10.08.02+30.10.08.03)	30.10.08	-
14	Venituri din dividende de la alti plătitori	30.10.08.02	-
15	Dividende de virat de către societățile și companiile naționale și societățile cu capital majoritar	30.10.08.03	-
16	Venituri din utilizarea pasunilor comunale	30.10.09	-
17	Alte venituri din proprietate	30.10.50	-
18	Venituri din dobânzi (cod 31.10.03)	31.10	-
19	Alte venituri din dobânzi	31.10.03	-
20	C2. VANZARI DE BUNURI SI SERVICII (cod 33.10+34.10+35.10+36.10+37.10)	00.14	1.230,00
21	Venituri din prestări de servicii și alte activități (cod 33.10.05+33.10.08+33.10.13+33.10.14+33.10.16+33.10.17+33.10.19+33.10.21+33.10.30 la 33.10.32+33.10.50)	33.10	1.221,00
22	Taxe și alte venituri în învățământ	33.10.05	-
23	Venituri din prestări de servicii	33.10.08	-
24	Taxe și alte venituri din protecția mediului	33.10.09	-
25	Contribuția de întreținere a persoanelor asistate	33.10.13	1.221,00
26	Contribuția elevilor și studenților pentru internate, cantine și cantine	33.10.14	-
27	Venituri din valorificarea produselor obținute din activitatea proprie sau anexa	33.10.16	-
28	Venituri din organizarea de cursuri de calificare și conversie profesională, specializare și perfecționare	33.10.17	-
29	Venituri din serbări și spectacole școlare, manifestări culturale, artistice și sportive	33.10.19	-
30	Venituri din cercetare	33.10.20	-
31	Venituri din contractele încheiate cu casele de asigurări sociale de sănătate	33.10.21	-
32	Venituri din contractele încheiate cu direcțiile de sănătate publică din sume alocate de la bugetul de stat	33.10.30	-
33	Venituri din contractele încheiate cu direcțiile de sănătate publică din sume alocate din veniturile proprii ale Ministerului Sănătății	33.10.31	-
34	Venituri din contractele încheiate cu instituțiile de medicină legală	33.10.32	-
35	Alte venituri din prestări de servicii și alte activități	33.10.50	-
36	Venituri din taxe administrative, eliberări permise (cod 34.10.50)	34.10	-
37	Alte venituri din taxe administrative, eliberări permise	34.10.50	-
38	Amenzi, penalități și confiscări (cod 35.10.50)	35.10	-
39	Alte amenzi, penalități și confiscări	35.10.50	-
40	Diverse venituri (cod 36.10.50)	36.10	-
41	Venituri din producerea riscurilor asigurate	36.10.04	-
42	Sume provenite din finanțarea bugetară a anilor precedenți (36.02.32.02+36.02.32.03)	36.10.32	-
43	Sume provenite din finanțarea bugetară a anilor precedenți, aferente secțiunii de dezvoltare	36.10.32.02	-
44	Sume provenite din finanțarea bugetară a anilor precedenți, aferente secțiunii de funcționare	36.10.32.03	-
45	Alte venituri	36.10.50	-

Cod rând	DENUMIREA INDICATORILOR	Cod indicator	Buget
			Prevederi anuale TOTAL
0	1	2	3
46	Transferuri voluntare, altele decât subvențiile (cod 37.10.01 la 37.10.50)	37.10	9,00
47	Donații și sponsorizări	37.10.01	9,00
48	Varsaminte din secțiunea de funcționare pentru finanțarea secțiunii de dezvoltare a bugetului	37.10.03	-
49	Varsaminte din secțiunea de funcționare	37.10.04	-
50	Alte transferuri voluntare	37.10.50	-
51	II. VENITURI DIN CAPITAL (cod 39.10)	00.15	-
52	Venituri din valorificarea unor bunuri (cod 39.10.01+39.10.50)	39.10	-
53	Venituri din valorificarea unor bunuri ale instituțiilor publice	39.10.01	-
54	Alte venituri din valorificarea unor bunuri	39.10.50	-
55	III. OPERAȚIUNI FINANCIARE (COD 40.10+41.10)	00.16	-
56	Încasări din rambursarea împrumuturilor acordate (cod 40.10.16)	40.10	-
57	Sume utilizate din excedentul anului precedent pentru efectuarea de cheltuieli	40.10.15	-
58	Sume utilizate de administrațiile locale din excedentul anului precedent pentru secțiunea de funcționare	40.10.15.01	-
59	Sume utilizate de administrațiile locale din excedentul anului precedent pentru secțiunea de dezvoltare	40.10.15.02	-
60	Sume primite în cadrul mecanismului decontării cererilor de plată*)	40.10.16	-
61	Alte operațiuni financiare	41.10	-
62	Sume din excedentul anului precedent pentru acoperirea golurilor temporare de casă	41.10.06	-
63	IV. SUBVENȚII (cod 00.18)	00.17	-
64	SUBVENȚII DE LA ALTE NIVELE ALE ADMINISTRATIEI PUBLICE (cod 42.10+43.10)	00.18	-
65	Subvenții de la bugetul de stat (cod 42.10.11+42.10.39+42.10.43+42.10.70)	42.10	-
66	Subvenții de la bugetul de stat pentru spitale	42.10.11	-
67	Subvenții de la bugetul de stat către instituții publice finanțate parțial sau integral din venituri proprii pentru proiecte finanțate din FEN postaderare	42.10.39	-
68	Subvenții primite de instituțiile publice și activitățile finanțate integral sau parțial din venituri proprii în cadrul programelor FEAGA implementate de APIA	42.10.43	-
69	Sume alocate din bugetul de stat aferente corecțiilor financiare	42.10.62	-
70	Subvenții de la bugetul de stat către instituții publice finanțate parțial sau integral din venituri proprii necesare susținerii derulării proiectelor finanțate din fonduri externe nerambursabile (FEN) postaderare aferente perioadei de programare 2014-2020	42.10.70	-
71	SUBVENȚII DE LA ALTE ADMINISTRATII (cod 43.10.09+43.10.10+43.10.14+43.10.15+43.10.16+43.10.17+43.10.19+43.10.31)	43.10	-
72	Subvenții pentru instituții publice	43.10.09	-
73	Subvenții din bugetele locale pentru finanțarea cheltuielilor curente din domeniul sănătății	43.10.10	-
74	Subvenții din bugetele locale pentru finanțarea cheltuielilor de capital din domeniul sănătății	43.10.14	-
75	Subvenții din bugetul local pentru finanțarea camerelor agricole	43.10.15	-
76	Sume din bugetul de stat către bugetele locale pentru finanțarea investițiilor în sănătate (cod 43.10.16.01+43.10.16.02+43.10.16.03)	43.10.16	-
77	Sume din bugetul de stat către bugetele locale pentru finanțarea aparaturii medicale și echipamentelor de comunicații în urgență în sănătate	43.10.16.01	-
78	Sume din bugetul de stat către bugetele locale pentru finanțarea reparațiilor capitale în sănătate	43.10.16.02	-
79	Sume din bugetul de stat către bugetele locale pentru finanțarea altor investiții în sănătate	43.10.16.03	-
80	Sume din veniturile proprii ale Ministerului Sănătății către bugetele locale pentru finanțarea investițiilor în sănătate (cod 43.10.17.01+43.10.17.02+43.10.17.03)	43.10.17	-
81	Sume din veniturile proprii ale Ministerului Sănătății către bugetele locale pentru finanțarea aparaturii medicale și echipamentelor de comunicații în urgență în sănătate	43.10.17.01	-
82	Sume din veniturile proprii ale Ministerului Sănătății către bugetele locale pentru finanțarea reparațiilor capitale în sănătate	43.10.17.02	-
83	Sume din veniturile proprii ale Ministerului Sănătății către bugetele locale pentru finanțarea altor investiții în sănătate	43.10.17.03	-
84	Subvenții pentru instituțiile publice destinate secțiunii de dezvoltare	43.10.19	-
85	Sume alocate din bugetul AFIR, pentru susținerea proiectelor din PNDR 2014-2020****	43.10.31	-
86	Sume primite de la UE/alți donatori în contul plăților efectuate și prefinanțări (cod 45.10.01 la 45.10.05 +45.10.07+45.10.08+45.10.15+45.10.16+45.10.17+45.10.18)	45.10	-
87	Fondul European de Dezvoltare Regională (cod 45.10.01.01+45.10.01.02+45.10.01.03)	45.10.01	-
88	Sume primite în contul plăților efectuate în anii anteriori	45.10.01.02	-
89	Fondul Social European(cod 45.10.02.01+45.10.02.02+45.10.02.03)	45.10.02	-
90	Sume primite în contul plăților efectuate în anii anteriori	45.10.02.02	-

Cod rând	DENUMIREA INDICATORILOR	Cod indicator	Buget
			Prevederi anuale
			TOTAL
0	1	2	3
91	Fondul de Coeziune(cod 45.10.03.01+45.10.03.02+45.10.03.03)	45.10.03	-
92	Sume primite în contul plăților efectuate în anii anteriori	45.10.03.02	-
93	Fondul Agricol de Dezvoltare Rurala(cod 45.10.04.01+45.10.04.02+45.10.04.03)	45.10.04	-
94	Sume primite în contul plăților efectuate în anul curent	45.10.04.01	-
95	Sume primite în contul plăților efectuate în anii anteriori	45.10.04.02	-
96	Prefinanțare	45.10.04.03	-
97	Corecții financiare	45.10.04.04	-
98	Fondul European de Pescuit(cod 45.10.05.01+45.10.05.02+45.10.05.03)	45.10.05	-
99	Sume primite în contul plăților efectuate în anii anteriori	45.10.05.02	-
100	Instrumentul de Asistență pentru Preaderare(cod 45.10.07.01+45.10.07.02+45.10.07.03)	45.10.07	-
101	Sume primite în contul plăților efectuate în anul curent	45.10.07.01	-
102	Sume primite în contul plăților efectuate în anii anteriori	45.10.07.02	-
103	Prefinanțare	45.10.07.03	-
104	Corecții financiare	45.10.07.04	-
105	Instrumentul European de Vecinătate și Parteneriat(cod 45.10.08.01+45.10.08.02+45.10.08.03)	45.10.08	-
106	Sume primite în contul plăților efectuate în anul curent	45.10.08.01	-
107	Sume primite în contul plăților efectuate în anii anteriori	45.10.08.02	-
108	Prefinanțare	45.10.08.03	-
109	Corecții financiare	45.10.08.04	-
110	Programe comunitare finanțate în perioada 2007-2013 (cod 45.02.15.01+45.02.15.02+45.02.15.03)	45.10.15	-
111	Sume primite în contul plăților efectuate în anul curent	45.10.15.01	-
112	Sume primite în contul plăților efectuate în anii anteriori	45.10.15.02	-
113	Prefinanțare	45.10.15.03	-
114	Corecții financiare	45.10.15.04	-
115	Alte facilități și instrumente postaderare (cod 45.02.16.01+45.02.16.02+45.02.16.03)	45.10.16	-
116	Sume primite în contul plăților efectuate în anul curent	45.10.16.01	-
117	Sume primite în contul plăților efectuate în anii anteriori	45.10.16.02	-
118	Prefinanțare	45.10.16.03	-
119	Corecții financiare	45.10.16.04	-
120	Mecanismul financiar SEE (cod 45.02.17.01+45.02.17.02+45.02.17.03)	45.10.17	-
121	Sume primite în contul plăților efectuate în anul curent	45.10.17.01	-
122	Sume primite în contul plăților efectuate în anii anteriori	45.10.17.02	-
123	Prefinanțare	45.10.17.03	-
124	Corecții financiare	45.10.17.04	-
125	Programul Norvegian pentru Creștere Economică și Dezvoltare Durabilă (cod 45.02.18.01+45.02.18.02+45.02.18.03)	45.10.18	-
126	Sume primite în contul plăților efectuate în anul curent	45.10.18.01	-
127	Sume primite în contul plăților efectuate în anii anteriori	45.10.18.02	-
128	Prefinanțare	45.10.18.03	-
129	Corecții financiare	45.10.18.04	-
130	Programul de cooperare elvețiano-român vizând reducerea disparităților economice și sociale în cadrul Uniunii Europene extinse (cod 45.02.19.01+45.02.19.02)	45.10.19	-
131	Sume primite în contul plăților efectuate în anul curent	45.10.19.01	-
132	Sume primite în contul plăților efectuate în anii anteriori	45.10.19.02	-
133	Corecții financiare	45.10.19.04	-
134	Asistență tehnică pentru mecanismele financiare SEE (cod 45.02.20.01+45.02.20.02+45.02.20.03)	45.10.20	-
135	Sume primite în contul plăților efectuate în anul curent	45.10.20.01	-
136	Sume primite în contul plăților efectuate în anii anteriori	45.10.20.02	-
137	Prefinanțare	45.10.20.03	-
138	Corecții financiare	45.10.20.04	-
139	Fondul național pentru relații bilaterale aferente mecanismelor financiare SEE (cod 45.02.21.01+45.02.21.02+45.02.21.03)	45.10.21	-
140	Sume primite în contul plăților efectuate în anul curent	45.10.21.01	-
141	Sume primite în contul plăților efectuate în anii anteriori	45.10.21.02	-
142	Prefinanțare	45.10.21.03	-
143	Corecții financiare	45.10.21.04	-

Cod rând	DENUMIREA INDICATORILOR	Cod indicator	Buget
			Prevederi anuale TOTAL
0	1	2	3
144	Sume primite de la UE/alți donatori în contul plăților efectuate și prefinanțări (cod 45.10.01 la 45.10.05 +45.10.07+45.10.08+45.10.15+45.10.16+45.10.17+45.10.18)	48.10	-
145	Fondul European de Dezvoltare Regională (cod 45.10.01.01+45.10.01.02+45.10.01.03)	48.10.01	-
146	Sume primite în contul plăților efectuate în anul curent	48.10.01.01	-
147	Sume primite în contul plăților efectuate în anii anteriori	48.10.01.02	-
148	Prefinanțare	48.10.01.03	-
149	Fondul Social European(cod 45.10.02.01+45.10.02.02+45.10.02.03)	48.10.02	-
150	Sume primite în contul plăților efectuate în anul curent	48.10.02.01	-
151	Sume primite în contul plăților efectuate în anii anteriori	48.10.02.02	-
152	Prefinanțare	48.10.02.03	-
153	Fondul de Coeziune(cod 45.10.03.01+45.10.03.02+45.10.03.03)	48.10.03	-
154	Sume primite în contul plăților efectuate în anul curent	48.10.03.01	-
155	Sume primite în contul plăților efectuate în anii anteriori	48.10.03.02	-
156	Prefinanțare	48.10.03.03	-
157	Fondul Agricol de Dezvoltare Rurală(cod 45.10.04.01+45.10.04.02+45.10.04.03)	48.10.04	-
158	Sume primite în contul plăților efectuate în anul curent	48.10.04.01	-
159	Sume primite în contul plăților efectuate în anii anteriori	48.10.04.02	-
160	Prefinanțare	48.10.04.03	-
161	Fondul European de Pescuit și Afaceri Maritime (cod 45.10.05.01+45.10.05.02+45.10.05.03)	48.10.05	-
162	Sume primite în contul plăților efectuate în anul curent	48.10.05.01	-
163	Sume primite în contul plăților efectuate în anii anteriori	48.10.05.02	-
164	Prefinanțare	48.10.05.03	-
165	Instrumentul de Asistență pentru Preaderare(cod 45.10.07.01+45.10.07.02+45.10.07.03)	48.10.11	-
166	Sume primite în contul plăților efectuate în anul curent	48.10.11.01	-
167	Sume primite în contul plăților efectuate în anii anteriori	48.10.11.02	-
168	Prefinanțare	48.10.11.03	-
169	Instrumentul European de Vecinătate (cod 45.10.08.01+45.10.08.02+45.10.08.03)	48.10.12	-
170	Sume primite în contul plăților efectuate în anul curent	48.10.12.01	-
171	Sume primite în contul plăților efectuate în anii anteriori	48.10.12.02	-
172	Prefinanțare	48.10.12.03	-
173	VENITURILE SECȚIUNII DE FUNCȚIONARE (cod 00.02+00.16+00.17)	00.01	1.230,00
174	I. VENITURI CURENTE (cod 00.03+00.12)	00.02	1.230,00
175	A. VENITURI FISCALE (cod 00.10)	00.03	-
176	A4. IMPOZITE SI TAXE PE BUNURI SI SERVICII (cod 15.10)	00.10	-
177	Taxe pe servicii specifice (cod 15.10.01)	15.10	-
178	Impozit pe spectacole	15.10.01	-
179	Alte taxe pe servicii specifice	15.10.50	-
180	C. VENITURI NEFISCALE (cod 00.13+00.14)	00.12	1.230,00
181	C1. VENITURI DIN PROPRIETATE (cod 30.10)	00.13	-
182	Venituri din proprietate (cod 30.10.05+30.10.09+30.10.50)	30.10	-
183	Venituri din concesiuni și închirieri	30.10.05	-
184	Alte venituri din concesiuni și închirieri de către instituțiile publice	30.10.05.30	-
185	Venituri din dividende (cod 30.10.08.02+30.10.08.03)	30.10.08	-
186	Venituri din dividende de la alți plătitori	30.10.08.02	-
187	Dividende de virat de către societățile și companiile naționale și societățile cu capital majoritar de stat	30.10.08.03	-
188	Venituri din utilizarea pasunilor comunale	30.10.09	-
189	Alte venituri din proprietate	30.10.50	-
190	Venituri din dobânzi (cod 31.10.03)	31.10	-
191	Alte venituri din dobânzi	31.10.03	-
192	C2. VANZARI DE BUNURI SI SERVICII (cod 33.10+34.10+35.10+36.10+37.10)	00.14	1.230,00
193	Venituri din prestări de servicii și alte activități (cod 33.10.05+33.10.08+33.10.13+33.10.14+33.10.16+33.10.17+33.10.19+33.10.21+33.10.30 la 33.10.32+33.10.50)	33.10	1.221,00

Cod rând	DENUMIREA INDICATORILOR	Cod indicator	Buget
			Prevederi anuale TOTAL
0	1	2	3
194	Taxe si alte venituri in învățământ	33.10.05	-
195	Venituri din prestări de servicii	33.10.08	-
196	Taxe și alte venituri din protecția mediului	33.10.09	-
197	Contributia de intretinere a persoanelor asistate	33.10.13	1.221,00
198	Contributia elevilor si studentilor pentru internate, camine si cantine	33.10.14	-
199	Venituri din valorificarea produselor obtinute din activitatea proprie sau anexa	33.10.16	-
200	Venituri din organizarea de cursuri de calificare si conversie profesionala, specializare si perfectionare	33.10.17	-
201	Venituri din serbari si spectacole scolare, manifestari culturale, artistice si sportive	33.10.19	-
202	Venituri din cercetare	33.10.20	-
203	Venituri din contractele incheiate cu casele de asigurari sociale de sanatate	33.10.21	-
204	Venituri din contractele incheiate cu directiile de sanatate publica din sume alocate de la bugetul de stat	33.10.30	-
205	Venituri din contractele incheiate cu directiile de sanatate publica din sume alocate din veniturile proprii ale Ministerului Sanatatii	33.10.31	-
206	Venituri din contractele incheiate cu institutiile de medicina legala	33.10.32	-
207	Alte venituri din prestari de servicii si alte activitati	33.10.50	-
208	Venituri din taxe administrative, eliberari permise (cod 34.10.50)	34.10	-
209	Alte venituri din taxe administrative, eliberari permise	34.10.50	-
210	Amenzi, penalitati si confiscari (cod 35.10.50)	35.10	-
211	Alte amenzi, penalitati si confiscari	35.10.50	-
212	Diverse venituri (cod 36.10.4+36.10.32+36.10.50)	36.10	-
213	Venituri din producerea riscurilor asigurate	36.10.04	-
214	Sume provenite din finanțarea bugetară a anilor precedenți (36.02.32.02+36.02.32.03)	36.10.32	-
215	Sume provenite din finanțarea bugetară a anilor precedenți, aferente secțiunii de funcționare	36.10.32.03	-
216	Alte venituri	36.10.50	-
217	Transferuri voluntare, altele decât subvențiile (cod 37.10.01+37.10.03+37.10.50)	37.10	9,00
218	Donații și sponsorizări	37.10.01	9,00
219	Varsaminte din sectiunea de functionare pentru finantarea sectiunii de dezvoltare a bugetului local	37.10.03	-
220	Alte transferuri voluntare	37.10.50	-
221	III. OPERAȚIUNI FINANCIARE (COD 40.10+41.10)	00.16	-
222	Încasări din rambursarea împrumuturilor acordate (cod 40.10.16)	40.10	-
223	Sume utilizate din excedentul anului precedent pentru efectuarea de cheltuieli	40.10.15	-
224	Sume utilizate de administrațiile locale din excedentul anului precedent pentru secțiunea de funcționare	40.10.15.01	-
225	Alte operațiuni financiare	41.10	-
226	Sume din excedentul anului precedent pentru acoperirea golurilor temporare de casă	41.10.06	-
227	IV. SUBVENTII (cod 00.18)	00.17	-
228	SUBVENTII DE LA ALTE NIVELE ALE ADMINISTRATIEI PUBLICE (cod 42.10+43.10)	00.18	-
229	Subvenții de la bugetul de stat (cod 42.10.11+42.10.43)	42.10	-
230	Subvenții de la bugetul de stat pentru spitale	42.10.11	-
231	Subvenții primite de institutiile publice si activitatile finantate integral sau partial din venituri proprii in cadrul programelor FEAGA implementate de APIA	42.10.43	-
232	SUBVENTII DE LA ALTE ADMINISTRATII (cod 43.10.09+43.10.10+43.10.15)	43.10	-
233	Subvenții pentru instituții publice	43.10.09	-
234	Subvenții din bugetele locale pentru finanțarea cheltuielilor curente din domeniul sănătății	43.10.10	-
235	Subvenții din bugetul local pentru finanțarea camerelor agricole	43.10.15	-
236	VENITURILE SECȚIUNII DE DEZVOLTARE (cod 00.12+00.15+00.17+45.10+48.10) - TOTAL	00.01	-
237	I.VENITURI CURENTE (cod 00.12)	00.02	-
238	C. VENITURI NEFISCALE (cod 00.14)	00.12	-
239	C2. VANZARI DE BUNURI SI SERVICII (cod 36.10+37.10)	00.14	-
240	Diverse venituri (cod 36.10.4+36.10.32+36.10.50)	36.10	-
241	Sume provenite din finanțarea bugetară a anilor precedenți (36.02.32.02+36.02.32.03)	36.10.32	-
242	Sume provenite din finanțarea bugetară a anilor precedenți, aferente secțiunii de dezvoltare	36.10.32.02	-

Cod rând	DENUMIREA INDICATORILOR	Cod indicator	Buget
			Prevederi anuale TOTAL
0	1	2	3
243	Transferuri voluntare, altele decât subvențiile (cod 37.10.04)	37.10	-
244	Varsaminte din secțiunea de funcționare	37.10.04	-
245	II. VENITURI DIN CAPITAL (cod 39.10)	00.15	-
246	Venituri din valorificarea unor bunuri (cod 39.10.01+39.10.50)	39.10	-
247	Venituri din valorificarea unor bunuri ale instituțiilor publice	39.10.01	-
248	Alte venituri din valorificarea unor bunuri	39.10.50	-
249	III. OPERAȚIUNI FINANCIARE (COD 40.10)	00.16	-
250	Încasări din rambursarea împrumuturilor acordate (cod 40.10.15+40.10.16)	40.10	-
251	Sume utilizate din excedentul anului precedent pentru efectuarea de cheltuieli	40.10.15	-
252	Sume utilizate de administrațiile locale din excedentul anului precedent pentru secțiunea de dezvoltare	40.10.15.02	-
253	Sume primite în cadrul mecanismului decontării cererilor de plată*)	40.10.16	-
254	IV. SUBVENȚII (cod 00.18)	00.17	-
255	SUBVENȚII DE LA ALTE NIVELE ALE ADMINISTRAȚIEI PUBLICE (cod 42.10+43.10)	00.18	-
256	Subvenții de la bugetul de stat (cod 42.10.39)	42.10	-
257	Subvenții de la bugetul de stat către instituții publice finanțate parțial sau integral din venituri proprii pentru proiecte finanțate din FEN postaderare	42.10.39	-
258	Sume alocate din bugetul de stat aferente corecțiilor financiare	42.10.62	-
259	Subvenții de la bugetul de stat către instituții publice finanțate parțial sau integral din venituri proprii necesare susținerii derulării proiectelor finanțate din fonduri externe nerambursabile (FEN) postaderare aferente perioadei de programare 2014-2020	42.10.70	-
260	SUBVENȚII DE LA ALTE ADMINISTRAȚII (cod 43.10.14+43.10.16+43.10.17)	43.10	-
261	Subvenții din bugetele locale pentru finanțarea cheltuielilor de capital din domeniul sănătății	43.10.14	-
262	Sume din bugetul de stat către bugetele locale pentru finanțarea investițiilor în sănătate (cod 43.10.16.01+43.10.16.02+43.10.16.03)	43.10.16	-
263	Sume din bugetul de stat către bugetele locale pentru finanțarea aparaturii medicale și echipamentelor de comunicații în urgență în sănătate	43.10.16.01	-
264	Sume din bugetul de stat către bugetele locale pentru finanțarea reparațiilor capitale în sănătate	43.10.16.02	-
265	Sume din bugetul de stat către bugetele locale pentru finanțarea altor investiții în sănătate	43.10.16.03	-
266	Sume din veniturile proprii ale Ministerului Sănătății către bugetele locale pentru finanțarea investițiilor în sănătate (cod 43.10.17.01+43.10.17.02+43.10.17.03)	43.10.17	-
267	Sume din veniturile proprii ale Ministerului Sănătății către bugetele locale pentru finanțarea aparaturii medicale și echipamentelor de comunicații în urgență în sănătate	43.10.17.01	-
268	Sume din veniturile proprii ale Ministerului Sănătății către bugetele locale pentru finanțarea reparațiilor capitale în sănătate	43.10.17.02	-
269	Sume din veniturile proprii ale Ministerului Sănătății către bugetele locale pentru finanțarea altor investiții în sănătate	43.10.17.03	-
270	Subvenții pentru instituțiile publice destinate secțiunii de dezvoltare	43.10.19	-
271	Sume alocate din bugetul AFIR, pentru susținerea proiectelor din PNDR 2014-2020****	43.10.31	-
272	Sume FEN postaderare în contul plăților efectuate și prefinanțări (cod 45.10.01 la 45.10.05 +45.10.07+45.10.08+45.10.15+45.10.16+45.10.17+45.10.18+45.10.19+45.10.20+45.10.21)	45.10	-
273	Fondul European de Dezvoltare Regională (cod 45.10.01.01+45.10.01.02+45.10.01.03)	45.10.01	-
274	Sume primite în contul plăților efectuate în anii anteriori	45.10.01.02	-
275	Fondul Social European(cod 45.10.02.01+45.10.02.02+45.10.02.03)	45.10.02	-
276	Sume primite în contul plăților efectuate în anii anteriori	45.10.02.02	-
277	Fondul de Coeziune(cod 45.10.03.01+45.10.03.02+45.10.03.03)	45.10.03	-
278	Sume primite în contul plăților efectuate în anii anteriori	45.10.03.02	-
279	Fondul Agricol de Dezvoltare Rurală(cod 45.10.04.01+45.10.04.02+45.10.04.03)	45.10.04	-
280	Sume primite în contul plăților efectuate în anul curent	45.10.04.01	-
281	Sume primite în contul plăților efectuate în anii anteriori	45.10.04.02	-
282	Prefinanțare	45.10.04.03	-
283	Corecții financiare	45.10.04.04	-
284	Fondul European de Pescuit(cod 45.10.05.01+45.10.05.02+45.10.05.03)	45.10.05	-
285	Sume primite în contul plăților efectuate în anii anteriori	45.10.05.02	-
286	Instrumentul de Asistență pentru Preaderare(cod 45.10.07.01+45.10.07.02+45.10.07.03)	45.10.07	-

Cod rând	DENUMIREA INDICATORILOR	Cod indicator	Buget
			Prevederi anuale TOTAL
0	1	2	3
287	Sume primite în contul plăților efectuate în anul curent	45.10.07.01	-
288	Sume primite în contul plăților efectuate în anii anteriori	45.10.07.02	-
289	Prefinanțare	45.10.07.03	-
290	Corecții financiare	45.10.07.04	-
291	Instrumentul European de Vecinătate și Parteneriat (cod 45.10.08.01+45.10.08.02+45.10.08.03)	45.10.08	-
292	Sume primite în contul plăților efectuate în anul curent	45.10.08.01	-
293	Sume primite în contul plăților efectuate în anii anteriori	45.10.08.02	-
294	Prefinanțare	45.10.08.03	-
295	Corecții financiare	45.10.08.04	-
296	Programe comunitare finanțate în perioada 2007-2013 (cod 45.02.15.01+45.02.15.02+45.02.15.03)	45.10.15	-
297	Sume primite în contul plăților efectuate în anul curent	45.10.15.01	-
298	Sume primite în contul plăților efectuate în anii anteriori	45.10.15.02	-
299	Prefinanțare	45.10.15.03	-
300	Corecții financiare	45.10.15.04	-
301	Alte facilități și instrumente postaderare (cod 45.02.16.01+45.02.16.02+45.02.16.03)	45.10.16	-
302	Sume primite în contul plăților efectuate în anul curent	45.10.16.01	-
303	Sume primite în contul plăților efectuate în anii anteriori	45.10.16.02	-
304	Prefinanțare	45.10.16.03	-
305	Corecții financiare	45.10.16.04	-
306	Mecanismul financiar SEE (cod 45.02.17.01+45.02.17.02+45.02.17.03)	45.10.17	-
307	Sume primite în contul plăților efectuate în anul curent	45.10.17.01	-
308	Sume primite în contul plăților efectuate în anii anteriori	45.10.17.02	-
309	Prefinanțare	45.10.17.03	-
310	Corecții financiare	45.10.17.04	-
311	Programul Norvegian pentru Creștere Economică și Dezvoltare Durabilă (cod 45.02.18.01+45.02.18.02+45.02.18.03)	45.10.18	-
312	Sume primite în contul plăților efectuate în anul curent	45.10.18.01	-
313	Sume primite în contul plăților efectuate în anii anteriori	45.10.18.02	-
314	Prefinanțare	45.10.18.03	-
315	Corecții financiare	45.10.18.04	-
316	Programul de cooperare elvețiano-român vizând reducerea disparităților economice și sociale în cadrul Uniunii Europene extinse (cod 45.02.19.01+45.02.19.02)	45.10.19	-
317	Sume primite în contul plăților efectuate în anul curent	45.10.19.01	-
318	Sume primite în contul plăților efectuate în anii anteriori	45.10.19.02	-
319	Corecții financiare	45.10.19.04	-
320	Asistență tehnică pentru mecanismele financiare SEE (cod 45.02.20.01+45.02.20.02+45.02.20.03)	45.10.20	-
321	Sume primite în contul plăților efectuate în anul curent	45.10.20.01	-
322	Sume primite în contul plăților efectuate în anii anteriori	45.10.20.02	-
323	Prefinanțare	45.10.20.03	-
324	Corecții financiare	45.10.20.04	-
325	Fondul național pentru relații bilaterale aferente mecanismelor financiare SEE (cod 45.02.21.01+45.02.21.02+45.02.21.03)	45.10.21	-
326	Sume primite în contul plăților efectuate în anul curent	45.10.21.01	-
327	Sume primite în contul plăților efectuate în anii anteriori	45.10.21.02	-
328	Prefinanțare	45.10.21.03	-
329	Corecții financiare	45.10.21.04	-
330	Sume FEN postaderare în contul plăților efectuate și prefinanțări (cod 45.10.01 la 45.10.05 +45.10.07+45.10.08+45.10.15+45.10.16+45.10.17+45.10.18+45.10.19+45.10.20+45.10.21)	48.10	-
331	Fondul European de Dezvoltare Regională (cod 45.10.01.01+45.10.01.02+45.10.01.03)	48.10.01	-
332	Sume primite în contul plăților efectuate în anul curent	48.10.01.01	-
333	Sume primite în contul plăților efectuate în anii anteriori	48.10.01.02	-
334	Prefinanțare	48.10.01.03	-

Cod rând	DENUMIREA INDICATORILOR	Cod indicator	Buget
			Prevederi anuale
			TOTAL
0	1	2	3
335	Fondul Social European(cod 45.10.02.01+45.10.02.02+45.10.02.03)	48.10.02	-
336	Sume primite în contul plăților efectuate în anul curent	48.10.02.01	-
337	Sume primite în contul plăților efectuate în anii anteriori	48.10.02.02	-
338	Prefinanțare	48.10.02.03	-
339	Fondul de Coeziune(cod 45.10.03.01+45.10.03.02+45.10.03.03)	48.10.03	-
340	Sume primite în contul plăților efectuate în anul curent	48.10.03.01	-
341	Sume primite în contul plăților efectuate în anii anteriori	48.10.03.02	-
342	Prefinanțare	48.10.03.03	-
343	Fondul Agricol de Dezvoltare Rurala(cod 45.10.04.01+45.10.04.02+45.10.04.03)	48.10.04	-
344	Sume primite în contul plăților efectuate în anul curent	48.10.04.01	-
345	Sume primite în contul plăților efectuate în anii anteriori	48.10.04.02	-
346	Prefinanțare	48.10.04.03	-
347	Fondul European de Pescuit(cod 45.10.05.01+45.10.05.02+45.10.05.03)	48.10.05	-
348	Sume primite în contul plăților efectuate în anul curent	48.10.05.01	-
349	Sume primite în contul plăților efectuate în anii anteriori	48.10.05.02	-
350	Prefinanțare	48.10.05.03	-
351	Instrumentul de Asistență pentru Preaderare(cod 45.10.07.01+45.10.07.02+45.10.07.03)	48.10.11	-
352	Sume primite în contul plăților efectuate în anul curent	48.10.11.01	-
353	Sume primite în contul plăților efectuate în anii anteriori	48.10.11.02	-
354	Prefinanțare	48.10.11.03	-
355	Instrumentul European de Vecinatate (cod 45.10.08.01+45.10.08.02+45.10.08.03)	48.10.12	-
356	Sume primite în contul plăților efectuate în anul curent	48.10.12.01	-
357	Sume primite în contul plăților efectuate în anii anteriori	48.10.12.02	-
358	Prefinanțare	48.10.12.03	-

BUGETUL ACTIVITĂȚILOR FINANȚATE INTEGRAL DIN VENITURI PROPRII,
DETALIAT LA CHELTUIELI PE CAPITOLE, SUBCAPITOLE SI PARAGRAFE,
PE ANUL 2017

mii lei

Cod rând	DENUMIREA INDICATORILOR	Cod indicator	Buget 2017	
			TOTAL	din care credite bugetare destinate stingerii platilor restante
0	1	2	3	4
	1 TOTAL CHELTUIELI (cod 50.10+59.10+63.10+69.10+79.10)	49.10	1.230,00	-
	2 Partea I-a SERVICII PUBLICE GENERALE (cod 54.10+55.10)	50.10	-	-
	3 Alte servicii publice generale (cod 54.10.10)	54.10	-	-
	4 <i>Din total capitol:</i>		-	-
	5 Servicii publice comunitare de evidență a persoanelor	54.10.10	-	-
	6 Alte servicii publice generale	54.10.50	-	-
	7 Tranzactii privind datoria publica si imprumuturi	55.10	-	-
	8 Partea a II-a APARARE, ORDINE PUBLICA SI SIGURANTA NATIONALA (cod 61.10.03+61.10.50)	59.10	-	-
	9 Ordine publica si siguranta nationala (cod 61.10.03+61.10.50)	61.10	-	-
	10 <i>Din total capitol:</i>		-	-
	11 Ordine publica (cod 61.10.03.04)	61.10.03	-	-
	12 Politie comunitara	61.10.03.04	-	-
	13 Protecție civilă și protecție contra incendiilor	61.10.05	-	-
	14 Alte cheltuieli în domeniul ordinii publice și siguranței naționale	61.10.50	-	-
	15 Partea a III-a CHELTUIELI SOCIAL-CULTURALE (COD 65.10+66.10+67.10+68.10)	63.10	1.230,00	-
	16 Învatamant (cod 65.10.03+65.10.04+65.10.05+65.10.07+65.10.11+65.10.50)	65.10	-	-
	17 <i>Din total capitol:</i>		-	-
	18 Învatamânt prescolar si primar (COD 65.10.03.01+65.10.03.02)	65.10.03	-	-
	19 Învatamânt prescolar	65.10.03.01	-	-
	20 Învatamânt primar	65.10.03.02	-	-
	21 Învatamânt secundar (cod 65.10.04.01 la cod 65.10.04.03)	65.10.04	-	-
	22 Învatamânt secundar inferior	65.10.04.01	-	-
	23 Învatamânt secundar superior	65.10.04.02	-	-
	24 Invatamant profesional	65.10.04.03	-	-
	25 Învatamânt postliceal	65.10.05	-	-
	26 Învatamânt nedefinitibil prin nivel (COD 65.10.07.04)	65.10.07	-	-
	27 Învatamânt special	65.10.07.04	-	-
	28 Servicii auxiliare pentru educatie (cod 65.10.11.03+65.10.11.30)	65.10.11	-	-
	29 Internate si cantine pentru elevi	65.10.11.03	-	-
	30 Alte servicii auxiliare	65.10.11.30	-	-
	31 Alte cheltuieli în domeniul învățământului	65.10.50	-	-
	32 Sanatate (cod 66.10.06+66.10.08+66.10.50)	66.10	-	-
	33 <i>Din total capitol:</i>		-	-
	34 Servicii medicale în unități sanitare cu paturi (cod 66.10.06.01)	66.10.06	-	-
	35 Spitale generale	66.10.06.01	-	-
	36 Unități medico-sociale	66.10.06.03	-	-
	37 Servicii de sanatate publica	66.10.08	-	-
	38 Alte cheltuieli in domeniul sanatatii (cod 66.10.50.50)	66.10.50	-	-
	39 Alte institutii si actiuni sanitare	66.10.50.50	-	-
	40 Cultura, recreere si religie (67.10.03+67.10.05+67.10.50)	67.10	-	-
	41 <i>Din total capitol:</i>		-	-
	42 Servicii culturale (cod 67.10.03.03 la cod 67.10.03.07+67.10.03.09 la cod 67.10.03.11+67.10.03.15+67.10.03.30)	67.10.03	-	-

Cod rând	DENUMIREA INDICATORILOR	Cod indicator	Buget 2017	
			Prevederi anuale	
			TOTAL	din care credite bugetare destinate stingerii platilor restante
0	1	2	3	4
43	Muzee	67.10.03.03	-	-
44	Institutii publice de spectacole si concerte	67.10.03.04	-	-
45	Scoli populare de arta si meserii	67.10.03.05	-	-
46	Case de cultura	67.10.03.06	-	-
47	Camine culturale	67.10.03.07	-	-
48	Universitati populare	67.10.03.09	-	-
49	Presa	67.10.03.10	-	-
50	Edituri	67.10.03.11	-	-
51	Gradini botanice	67.10.03.15	-	-
52	Alte servicii culturale	67.10.03.30	-	-
53	Servicii recreative si sportive (cod 67.10.05.01)	67.10.05	-	-
54	Sport	67.10.05.01	-	-
55	Alte servicii în domeniile culturii, recreerii si religiei	67.10.50	-	-
56	Asigurari si asistenta sociala (cod 68.10.04+68.10.05+68.10.11+68.10.12+68.10.15)	68.10	1.230,00	-
57	<i>Din total capitol:</i>			
58	Asistenta acordata persoanelor in varsta	68.10.04	840,00	-
59	Asistenta sociala in caz de boli si invaliditati (cod 68.10.05.02)	68.10.05	390,00	-
60	Asistenta sociala in caz de invaliditate	68.10.05.02	390,00	-
61	Crese	68.10.11	-	-
62	Unitati de asistenta medico-sociale	68.10.12	-	-
63	Alte cheltuieli în domeniul asigurărilor și asistenței sociale	68.10.50	-	-
64	Alte cheltuieli în domeniul asistenței sociale	68.10.50.50	-	-
65	Partea a IV-a SERVICII SI DEZVOLTARE PUBLICA, LOCUINTE, MEDIU SI APE (cod 70.10+74.10)		-	-
66	Locuinte, servicii si dezvoltare publica (cod 70.10.03+70.10.04+70.10.50)	70.10	-	-
67	<i>Din total capitol:</i>			
68	Locuinte (cod 70.10.03.01+ 70.10.03.30)	70.10.03	-	-
69	Dezvoltarea sistemului de locuinte	70.10.03.01	-	-
70	Alte cheltuieli in domeniul locuintelor	70.10.03.30	-	-
71	Servicii și dezvoltare publică	70.10.04	-	-
72	Alte servicii în domeniile locuintelor, serviciilor si dezvoltarii comunale	70.10.50	-	-
73	Protectia mediului (cod 74.10.03+74.10.04+74.10.05)	74.10	-	-
74	<i>Din total capitol:</i>			
75	Reducerea si controlul poluarii	74.10.03	-	-
76	Protectia biosferei si a mediului natural	74.10.04	-	-
77	Salubritate si gestiunea deseurilor (cod 74.10.05.01+74.10.05.02)	74.10.05	-	-
78	Salubritate	74.10.05.01	-	-
79	Colectarea, tratarea si distrugerea deseurilor	74.10.05.02	-	-
80	Partea a V-a ACTIUNI ECONOMICE (cod 80.10+83.10+84.10+87.10)	79.10	-	-
81	Actiuni generale economice, comerciale si de munca (cod 80.10.01)	80.10	-	-
82	<i>Din total capitol:</i>			
83	Actiuni generale economice si comerciale (cod 80.10.01.30)	80.10.01	-	-
84	Alte cheltuieli pentru actiuni generale economice si comerciale	80.10.01.30	-	-
85	Agricultura, silvicultura, piscicultura si vanatoare (cod 83.10.03.07+83.10.03.30)	83.10	-	-
86	<i>Din total capitol:</i>			
87	Agricultura	83.10.03	-	-
88	Camere agricole	83.10.03.07	-	-
89	Alte cheltuieli în domeniul agriculturii	83.10.03.30	-	-
90	Silvicultură	83.10.04	-	-
	Alte cheltuieli în domeniul agriculturii, silvicultura, piscicultura si vanatoare	83.10.50	-	-
91	Transporturi (cod 84.10.50)	84.10	-	-

Cod rând	DENUMIREA INDICATORILOR	Cod indicator	Buget 2017	
			Prevederi anuale	
			TOTAL	din care credite bugetare destinate stingerii platilor restante
0	1	2	3	4
92	<i>Din total capitol:</i>			
93	Alte cheltuieli în domeniul transporturilor	84.10.50	-	
94	Alte actiuni economice (cod 87.10.50)	87.10	-	-
95	<i>Din total capitol:</i>			
96	Alte actiuni economice	87.10.50	-	
97	VII. REZERVE, EXCEDENT / DEFICIT	96.10	-	-
98	REZERVE	97.10	-	
99	EXCEDENT (cod 98.10.96+98.10.97)	98.10	-	-
100	Excedentul secțiunii de funcționare	98.10.96	-	-
101	Excedentul secțiunii de dezvoltare	98.10.97	-	-
102	DEFICIT 1) (cod 99.10.96+99.10.97)	99.10	-	-
103	Deficitul secțiunii de funcționare	99.10.96	-	-
104	Deficitul secțiunii de dezvoltare	99.10.97	-	-
105	CHELTUIELILE SECȚIUNII DE FUNCȚIONARE (cod 50.10+59.10+63.10+69.10+ 49.10		1.230,00	-
106	Partea I-a SERVICII PUBLICE GENERALE (cod 54.10+55.10)	50.10	-	-
107	Alte servicii publice generale (cod 54.10.10)	54.10	-	-
108	<i>Din total capitol:</i>			
109	Servicii publice comunitare de evidență a persoanelor	54.10.10	-	
110	Alte servicii publice generale	54.10.50	-	
111	Tranzacții privind datoria publică și împrumuturi	55.10	-	
112	Partea a II-a APARARE, ORDINE PUBLICĂ ȘI SIGURANȚA NAȚIONALĂ (cod 6	59.10	-	-
113	Ordine publică și siguranța națională (cod 61.10.03+61.10.50)	61.10	-	-
114	<i>Din total capitol:</i>			
115	Ordine publică (cod 61.10.03.04)	61.10.03	-	-
116	Politie comunitara	61.10.03.04	-	
117	Protecție civilă și protecție contra incendiilor	61.10.05	-	
118	Alte cheltuieli în domeniul ordinii publice și siguranței naționale	61.10.50	-	
119	Partea a III-a CHELTUIELI SOCIAL-CULTURALE (COD 65.10+66.10+67.10+68.	63.10	1.230,00	-
120	Învățământ (cod 65.10.03+65.10.04+65.10.05+65.10.07+65.10.11+65.10.50)	65.10	-	-
121	<i>Din total capitol:</i>			
122	Învățământ prescolar și primar (COD 65.10.03.01+65.10.03.02)	65.10.03	-	-
123	Învățământ prescolar	65.10.03.01	-	
124	Învățământ primar	65.10.03.02	-	
125	Învățământ secundar (cod 65.10.04.01 la cod 65.10.04.03)	65.10.04	-	-
126	Învățământ secundar inferior	65.10.04.01	-	
127	Învățământ secundar superior	65.10.04.02	-	
128	Învățământ profesional	65.10.04.03	-	
129	Învățământ postliceal	65.10.05	-	
130	Învățământ nedefinit prin nivel (COD 65.10.07.04)	65.10.07	-	-
131	Învățământ special	65.10.07.04	-	
132	Servicii auxiliare pentru educație (cod 65.10.11.03+65.10.11.30)	65.10.11	-	-
133	Internate și cantine pentru elevi	65.10.11.03	-	
134	Alte servicii auxiliare	65.10.11.30	-	
135	Alte cheltuieli în domeniul învățământului	65.10.50	-	
136	Sanatate (cod 66.10.06+66.10.08+66.10.50)	66.10	-	-
137	<i>Din total capitol:</i>			
138	Servicii medicale în unități sanitare cu paturi (cod 66.10.06.01)	66.10.06	-	-
139	Spitale generale	66.10.06.01	-	
140	Unități medico-sociale	66.10.06.03	-	
141	Servicii de sanatate publică	66.10.08	-	

Cod rând	DENUMIREA INDICATORILOR	Cod indicator	Buget 2017	
			Prevederi anuale	
			TOTAL	din care credite bugetare destinate stingerii platilor restante
0	1	2	3	4
142	Alte cheltuieli in domeniul sanatatii (cod 66.10.50.50)	66.10.50	-	-
143	Alte institutii si actiuni sanitare	66.10.50.50	-	-
144	Cultura, recreere si religie (67.10.03+67.10.05+67.10.50)	67.10	-	-
145	<i>Din total capitol:</i>			
146	Servicii culturale (cod 67.10.03.03 la cod 67.10.03.07+67.10.03.09 la cod 67.10.03.11+67.10.03.15+67.10.03.30)	67.10.03	-	-
147	Muzee	67.10.03.03	-	-
148	Institutii publice de spectacole si concerte	67.10.03.04	-	-
149	Scoli populare de arta si meserii	67.10.03.05	-	-
150	Case de cultura	67.10.03.06	-	-
151	Camine culturale	67.10.03.07	-	-
152	Universitati populare	67.10.03.09	-	-
153	Presa	67.10.03.10	-	-
154	Edituri	67.10.03.11	-	-
155	Gradini botanice	67.10.03.15	-	-
156	Alte servicii culturale	67.10.03.30	-	-
157	Servicii recreative si sportive (cod 67.10.05.01)	67.10.05	-	-
158	Sport	67.10.05.01	-	-
159	Alte servicii în domeniile culturii, recreerii si religiei	67.10.50	-	-
160	Asigurari si asistenta sociala (cod 68.10.04+68.10.05+68.10.11+68.10.12+68.10.50)	68.10	1.230,00	-
161	<i>Din total capitol:</i>			
162	Asistenta acordata persoanelor in varsta	68.10.04	840,00	-
163	Asistenta sociala in caz de boli si invaliditati (cod 68.10.05.02)	68.10.05	390,00	-
164	Asistenta sociala in caz de invaliditate	68.10.05.02	390,00	-
165	Crese	68.10.11	-	-
166	Unitati de asistenta medico-sociale	68.10.12	-	-
167	Alte cheltuieli în domeniul asigurărilor și asistenței sociale	68.10.50	-	-
168	Alte cheltuieli în domeniul asistenței sociale	68.10.50.50	-	-
169	Partea a IV-a SERVICII SI DEZVOLTARE PUBLICA, LOCUINTE, MEDIU SI APE (cod 70.10+74.10)	69.10	-	-
170	Locuinte, servicii si dezvoltare publica (cod 70.10.03+70.10.04+70.10.50)	70.10	-	-
171	<i>Din total capitol:</i>			
172	Locuinte (cod 70.10.03.01+ 70.10.03.30)	70.10.03	-	-
173	Dezvoltarea sistemului de locuinte	70.10.03.01	-	-
174	Alte cheltuieli in domeniul locuintelor	70.10.03.30	-	-
175	Servicii și dezvoltare publică	70.10.04	-	-
176	Alte servicii în domeniile locuintelor, serviciilor si dezvoltarii comunale	70.10.50	-	-
177	Protectia mediului (cod 74.10.03+74.10.04+74.10.05)	74.10	-	-
178	<i>Din total capitol:</i>			
179	Reducerea si controlul poluarii	74.10.03	-	-
180	Protectia biosferei si a mediului natural	74.10.04	-	-
181	Salubritate si gestiunea deseurilor (cod 74.10.05.01+74.10.05.02)	74.10.05	-	-
182	Salubritate	74.10.05.01	-	-
183	Colectarea, tratarea si distrugerea deseurilor	74.10.05.02	-	-
184	Partea a V-a ACTIUNI ECONOMICE (cod 80.10+83.10+84.10+87.10)	79.10	-	-
185	Actiuni generale economice, comerciale si de munca (cod 80.10.01)	80.10	-	-
186	<i>Din total capitol:</i>			
187	Actiuni generale economice si comerciale (cod 80.10.01.30)	80.10.01	-	-
188	Alte cheltuieli pentru actiuni generale economice si comerciale	80.10.01.30	-	-
189	Agricultura, silvicultura, piscicultura si vanatoare (cod 83.10.03.07+83.10.03.30)	83.10	-	-

Cod rând	DENUMIREA INDICATORILOR	Cod indicator	Buget 2017	
			Prevederi anuale	
			TOTAL	din care credite bugetare destinate stingerii platilor restante
0	1	2	3	4
190	<i>Din total capitol:</i>			
191	Agricultura	83.10.03	-	-
192	Camere agricole	83.10.03.07	-	-
193	Alte cheltuieli în domeniul agriculturii	83.10.03.30	-	-
194	Silvicultură	83.10.04	-	-
	Alte cheltuieli în domeniul agriculturii, silvicultura, piscicultura si vanatoare	83.10.50	-	-
195	Transporturi (cod 84.10.50)	84.10	-	-
196	<i>Din total capitol:</i>			
197	Alte cheltuieli în domeniul transporturilor	84.10.50	-	-
198	Alte actiuni economice (cod 87.10.50)	87.10	-	-
199	<i>Din total capitol:</i>			
200	Alte actiuni economice	87.10.50	-	-
201	Partea a VII-a REZERVE, EXCEDENT / DEFICIT	96.10	-	-
202	EXCEDENT (cod 98.10.96)	98.10	-	-
203	Excedentul secțiunii de funcționare	98.10.96	-	-
204	DEFICIT ¹⁾ (cod 99.10.96)	99.10	-	-
205	Deficitul secțiunii de funcționare	99.10.96	-	-
206	CHELTUIELILE SECȚIUNII DE DEZVOLTARE (cod 50.10+59.10+63.10+69.10+74.10)		-	-
207	Partea I-a SERVICII PUBLICE GENERALE (cod 54.10+55.10)	50.10	-	-
208	Alte servicii publice generale	54.10	-	-
209	<i>Din total capitol:</i>		-	-
210	Servicii publice comunitare de evidență a persoanelor	54.10.10	-	-
211	Alte servicii publice generale	54.10.50	-	-
212	Partea a II-a APARARE, ORDINE PUBLICA SI SIGURANTA NATIONALA (cod 61.10.03+61.10.05)	61.10	-	-
213	Ordine publica si siguranta nationala (cod 61.10.03+61.10.05)	61.10	-	-
214	<i>Din total capitol:</i>		-	-
215	Ordine publica (cod 61.10.03.04)	61.10.03	-	-
216	Politie comunitara	61.10.03.04	-	-
217	Protecție civilă și protecție contra incendiilor	61.10.05	-	-
218	Alte cheltuieli în domeniul ordinii publice și siguranței naționale	61.10.50	-	-
219	Partea a III-a CHELTUIELI SOCIAL-CULTURALE (COD 65.10+66.10+67.10+68.10)	63.10	-	-
220	Invatamant (cod 65.10.03+65.10.04+65.10.05+65.10.07+65.10.11+65.10.50)	65.10	-	-
221	<i>Din total capitol:</i>		-	-
222	Învatamânt prescolar si primar (COD 65.10.03.01+65.10.03.02)	65.10.03	-	-
223	Învatamânt prescolar	65.10.03.01	-	-
224	Învatamânt primar	65.10.03.02	-	-
225	Învatamânt secundar (cod 65.10.04.01 la cod 65.10.04.03)	65.10.04	-	-
226	Învatamânt secundar inferior	65.10.04.01	-	-
227	Învatamânt secundar superior	65.10.04.02	-	-
228	Invatamant profesional	65.10.04.03	-	-
229	Învatamânt postliceal	65.10.05	-	-
230	Învatamânt nedefinibil prin nivel (COD 65.10.07.04)	65.10.07	-	-
231	Învatamânt special	65.10.07.04	-	-
232	Servicii auxiliare pentru educatie (cod 65.10.11.03+65.10.11.30)	65.10.11	-	-
233	Internate si cantine pentru elevi	65.10.11.03	-	-
234	Alte servicii auxiliare	65.10.11.30	-	-
235	Alte cheltuieli în domeniul învățământului	65.10.50	-	-
236	Sanatate (cod 66.10.06+66.10.08+66.10.50)	66.10	-	-
237	<i>Din total capitol:</i>		-	-
238	Servicii medicale în unități sanitare cu paturi (cod 66.10.06.01)	66.10.06	-	-

Cod rând	DENUMIREA INDICATORILOR	Cod indicator	Buget 2017	
			Prevederi anuale	
			TOTAL	din care credite bugetare destinate stingerii platilor restante
0	1	2	3	4
239	Spitale generale	66.10.06.01	-	
240	Unități medico-sociale	66.10.06.03	-	
241	Servicii de sanatate publica	66.10.08	-	
242	Alte cheltuieli in domeniul sanatatii (cod 66.10.50.50)	66.10.50	-	-
243	Alte institutii si actiuni sanitare	66.10.50.50	-	
244	Cultura, recreere si religie (67.10.03+67.10.05+67.10.50)	67.10	-	-
245	<i>Din total capitol:</i>		-	
246	Servicii culturale (cod 67.10.03.03 la cod 67.10.03.07+67.10.03.09 la cod 67.10.03.11+67.10.03.15+67.10.03.30)	67.10.03	-	-
247	Muzee	67.10.03.03	-	
248	Institutii publice de spectacole si concerte	67.10.03.04	-	
249	Scoli populare de arta si meserii	67.10.03.05	-	
250	Case de cultura	67.10.03.06	-	
251	Camine culturale	67.10.03.07	-	
252	Universitati populare	67.10.03.09	-	
253	Presa	67.10.03.10	-	
254	Edituri	67.10.03.11	-	
255	Gradini botanice	67.10.03.15	-	
256	Alte servicii culturale	67.10.03.30	-	
257	Servicii recreative si sportive (cod 67.10.05.01)	67.10.05	-	-
258	Sport	67.10.05.01	-	
259	Alte servicii în domeniile culturii, recreerii si religiei	67.10.50	-	
260	Asigurari si asistenta sociala (cod 68.10.04+68.10.05+68.10.11+68.10.12+68.10.50)	68.10	-	-
261	<i>Din total capitol:</i>			
262	Asistenta acordata persoanelor in varsta	68.10.04	-	-
263	Asistenta sociala in caz de boli si invaliditati (cod 68.10.05.02)	68.10.05	-	-
264	Asistenta sociala in caz de invaliditate	68.10.05.02	-	-
265	Crese	68.10.11	-	
266	Unitati de asistenta medico-sociale	68.10.12	-	
267	Alte cheltuieli în domeniul asigurărilor și asistenței sociale	68.10.50	-	-
268	Alte cheltuieli în domeniul asistenței sociale	68.10.50.50	-	
269	Partea a IV-a SERVICII SI DEZVOLTARE PUBLICA, LOCUINTE, MEDIU SI APE (cod 70.10+74.10)	69.10	-	-
270	Locuinte, servicii si dezvoltare publica (cod 70.10.03+70.10.04+70.10.50)	70.10	-	-
271	<i>Din total capitol:</i>			
272	Locuinte (cod 70.10.03.01+ 70.10.03.30)	70.10.03	-	-
273	Dezvoltarea sistemului de locuinte	70.10.03.01	-	
274	Alte cheltuieli in domeniul locuintelor	70.10.03.30	-	
275	Servicii și dezvoltare publică	70.10.04	-	
276	Alte servicii în domeniile locuințelor, serviciilor si dezvoltării comunale	70.10.50	-	
277	Protectia mediului (cod 74.10.03+74.10.04+74.10.05)	74.10	-	-
278	<i>Din total capitol:</i>			
279	Reducerea si controlul poluarii	74.10.03	-	
280	Protectia biosferei si a mediului natural	74.10.04	-	
281	Salubritate si gestiunea deseurilor (cod 74.10.05.01+74.10.05.02)	74.10.05	-	-
282	Salubritate	74.10.05.01	-	
283	Colectarea, tratarea si distrugerea deseurilor	74.10.05.02	-	
284	Partea a V-a ACTIUNI ECONOMICE (cod 80.10+83.10+84.10+87.10)	79.10	-	-
285	Actiuni generale economice, comerciale si de munca (cod 80.10.01)	80.10	-	-
286	<i>Din total capitol:</i>			

Cod rând	DENUMIREA INDICATORILOR	Cod indicator	Buget 2017	
			Prevederi anuale	
			TOTAL	din care credite bugetare destinate stingerii platilor restante
0	1	2	3	4
287	Actiuni generale economice si comerciale (cod 80.10.01.30)	80.10.01	-	-
288	Alte cheltuieli pentru actiuni generale economice si comerciale	80.10.01.30	-	-
289	Agricultura, silvicultura, piscicultura si vanatoare (cod 83.10.03.07+83.10.03.30)	83.10	-	-
290	<i>Din total capitol:</i>			
291	<i>Agricultura</i>	83.10.03	-	-
292	Camere agricole	83.10.03.07	-	-
293	Alte cheltuieli în domeniul agriculturii	83.10.03.30	-	-
294	Silvicultură	83.10.04	-	-
	Alte cheltuieli în domeniul agriculturii, silvicultura, piscicultura si vanatoare	83.10.50	-	-
295	Transporturi (cod 84.10.50)	84.10	-	-
296	<i>Din total capitol:</i>		-	-
297	Alte cheltuieli în domeniul transporturilor	84.10.50	-	-
298	Alte actiuni economice (cod 87.10.50)	87.10	-	-
299	<i>Din total capitol:</i>		-	-
300	Alte actiuni economice	87.10.50	-	-
301	VII. REZERVE, EXCEDENT / DEFICIT	96.02	-	-
302	EXCEDENT (cod 98.10.97)	98.10	-	-
303	Excedentul secțiunii de dezvoltare	98.10.97	-	-
304	DEFICIT ¹⁾ (cod 99.10.97)	99.10	-	-
305	Deficitul secțiunii de dezvoltare	99.10.97	-	-

CONSILIUL JUDETEAN IALOMITA

ANEXA NR. 10
LA HOTĂRÂREA NR. 47 DIN 23.03.2017

BUGETUL ACTIVITĂȚILOR FINANȚATE INTEGRAL DIN VENITURI PROPRII DETALIAT PE TITLURI DE CHELTUIELI,
ARTICOLE SI ALINEATE, PE ANUL 2017

Nr. crt.	DENUMIREA INDICATORILOR	Cod indicator	mii lei	
			Buget 2017	
			TOTAL	din care credite bugetare destinate stingerii platilor restante
0	1	2	3	4
1 TOTAL CHELTUIELI (SECTIUNEA DE FUNCTIONARE +SECTIUNEA DE DEZVOLTARE)			1.230,00	-
2 SECTIUNEA DE FUNCTIONARE (cod 01+79)			1.230,00	-
3	CHELTUIELI CURENTE (cod 01 = 10+20+30+40+50+51+55+57+59)	01	1.230,00	-
4	TITLUL I CHELTUIELI DE PERSONAL (cod 10.01 la 10.03)	10	-	-
5	Cheltuieli salariale in bani (cod 10.01.01 la 10.01.16+10.01.30)	10.01	-	-
6	Salarii de baza	10.01.01	-	-
7	Sporuri pentru conditii de munca	10.01.05	-	-
8	Alte sporuri	10.01.06	-	-
9	Ore suplimentare	10.01.07	-	-
10	Fond de premii	10.01.08	-	-
11	Fond pentru posturi ocupate prin cumul	10.01.10	-	-
12	Fond aferent platii cu ora	10.01.11	-	-
13	Indemnizatii platite unor persoane din afara unitatii	10.01.12	-	-
14	Indemnizatii de delegare	10.01.13	-	-
15	Indemnizatii de detasare	10.01.14	-	-
16	Alocatii pentru transportul la si de la locul de munca	10.01.15	-	-
17	Alocatii pentru locuinte	10.01.16	-	-
18	Alte drepturi salariale in bani	10.01.30	-	-
19	Cheltuieli salariale in natura (cod 10.02.01 la 10.02.06+10.02.30)	10.02	-	-
20	Tichete de masa	10.02.01	-	-
21	Norme de hrana	10.02.02	-	-
22	Uniforme si echipament obligatoriu	10.02.03	-	-
23	Locuinta de serviciu folosita de salariat si familia sa	10.02.04	-	-
24	Transportul la si de la locul de munca	10.02.05	-	-
25	Vouchere de vacanță	10.02.06	-	-
26	Alte drepturi salariale in natura	10.02.30	-	-
27	Contributii (cod 10.03.01 la 10.03.06)	10.03	-	-
28	Contributii de asigurari sociale de stat	10.03.01	-	-
29	Contributii de asigurari de somaj	10.03.02	-	-
30	Contributii de asigurari sociale de sanatate	10.03.03	-	-
31	Contributii de asigurari pentru accidente de munca si boli profesionale	10.03.04	-	-
32	Prime de asigurare viata platite de angajator pentru angajati	10.03.05	-	-
33	Contributii pentru concedii si indemnizatii	10.03.06	-	-
34	TITLUL II BUNURI SI SERVICII (cod 20.01 la 20.06+20.09 la 20.16+20.18 la 20.25+20.27+20.30)	20	1.229,00	-
35	Bunuri si servicii (cod 20.01.01 la 20.01.09+20.01.30)	20.01	443,00	-
36	Furnituri de birou	20.01.01	2,00	-
37	Materiale pentru curatenie	20.01.02	38,00	-
38	Incalzit, iluminat si forta motrica	20.01.03	302,00	-

Nr. crt.	DENUMIREA INDICATORILOR	Cod indicator	Buget 2017	
			Prevederi anuale	
			TOTAL	din care credite bugetare destinate stingerii platilor restante
0	1	2	3	4
39	Apa, canal si salubritate	20.01.04	65,00	-
40	Carburanti si lubrifianti	20.01.05	2,00	-
41	Piese de schimb	20.01.06	-	-
42	Transport	20.01.07	-	-
43	Posta, telecomunicatii, radio, tv, internet	20.01.08	4,00	-
44	Materiale si prestari de servicii cu caracter functional	20.01.09	20,00	-
45	Alte bunuri si servicii pentru intretinere si functionare	20.01.30	10,00	-
46	Reparatii curente	20.02	15,00	-
47	Hrana (20.03.01+20.03.02)	20.03	586,00	-
48	Hrana pentru oameni	20.03.01	586,00	-
49	Hrana pentru animale	20.03.02	-	-
50	Medicamente si materiale sanitare (cod 20.04.01 la 20.04.04)	20.04	87,00	-
51	Medicamente	20.04.01	70,00	-
52	Materiale sanitare	20.04.02	10,00	-
53	Reactivi	20.04.03	-	-
54	Dezinfectanti	20.04.04	7,00	-
55	Bunuri de natura obiectelor de inventar (cod 20.05.01 la 20.05.30)	20.05	70,00	-
56	Uniforme si echipament	20.05.01	10,00	-
57	Lenjerie si accesorii de pat	20.05.03	-	-
58	Alte obiecte de inventar	20.05.30	60,00	-
59	Deplasari, detasari, transferari (cod 20.06.01+20.06.02)	20.06	3,00	-
60	Deplasari interne, detasari, transferari	20.06.01	3,00	-
61	Deplasari in strainatate	20.06.02	-	-
62	Materiale de laborator	20.09	-	-
63	Cercetare - dezvoltare	20.10	-	-
64	Carti, publicatii si materiale documentare	20.11	5,00	-
65	Consultanta si expertiza	20.12	-	-
66	Pregatire profesionala	20.13	5,00	-
67	Protectia muncii	20.14	5,00	-
68	Munitie, furnituri si armament de natura activelor fixe pentru armata	20.15	-	-
69	Studii si cercetari	20.16	-	-
70	Plati pentru finantarea patrimoniului genetic al animalelor	20.18	-	-
71	Contributii ale administratiei publice locale la realizarea unor lucrari si servicii de interes public local, in baza unor conventii sau contracte de asociere	20.19	-	-
72	Reabilitare infrastructura program inundatii pentru autoritati publice locale	20.20	-	-
73	Meteorologie	20.21	-	-
74	Finantarea cheltuielilor din domeniul apelor	20.22	-	-
75	Prevenirea si combaterea inundatiilor si gheturilor	20.23	-	-
76	Comisioane si alte costuri aferente imprumuturilor (cod 20.24.01 la 20.24.03)	20.24	-	-
77	Comisioane si alte costuri aferente imprumuturilor externe	20.24.01	-	-
78	Comisioane si alte costuri aferente imprumuturilor interne	20.24.02	-	-
79	Cheltuieli judiciare si extrajudiciare derivate din actiuni in reprezentarea intereselor statului, potrivit dispozitiilor legale	20.25	-	-
80	Tichete cadou	20.27	-	-
81	Alte cheltuieli (cod 20.30.01 la 20.30.30)	20.30	10,00	-
82	Reclama si publicitate	20.30.01	-	-
83	Protocol si reprezentare	20.30.02	-	-
84	Prime de asigurare non-viata	20.30.03	-	-
85	Chirii	20.30.04	-	-

Nr. crt.	DENUMIREA INDICATORILOR	Cod indicator	Buget 2017	
			Prevederi anuale	
			TOTAL	din care credite bugetare destinate stingerii platilor restante
0	1	2	3	4
86	Prestari servicii pentru transmiterea drepturilor	20.30.06	-	-
87	Fondul Presedintelui / Fondul conducatorului institutiei publice	20.30.07	-	-
88	Executarea silita a creantelor bugetare	20.30.09	-	-
89	Alte cheltuieli cu bunuri si servicii	20.30.30	10,00	-
90	TITLUL III DOBANZI (cod 30.01 la 30.03)	30	-	-
91	Dobanzi aferente datoriei publice interne (cod 30.01.01+30.01.02)	30.01	-	-
92	Dobanzi aferente datoriei publice interne directe	30.01.01	-	-
93	Dobanzi aferente creditelor interne garantate	30.01.02	-	-
94	Dobanzi aferente datoriei publice externe (cod 30.02.01 la 30.02.05)	30.02	-	-
95	Dobanzi aferente datoriei publice externe directe	30.02.01	-	-
96	Dobanzi aferente creditelor externe contrate de ordonatorii de credite	30.02.02	-	-
97	Dobanzi aferente creditelor externe garantate si/sau directe subimprumutate	30.02.03	-	-
98	Dobanzi aferente datoriei publice externe locale	30.02.05	-	-
99	Alte dobanzi (cod 30.03.01 la 30.03.05)	30.03	-	-
100	Dobanzi aferente imprumuturilor aferente din fondul de tezaur	30.03.01	-	-
101	Dobanda datorata trezoreriei statului	30.03.02	-	-
102	Dobanzi aferente imprumuturilor temporare din trezoreria statului	30.03.03	-	-
103	Dobanzi la operatiunile de leasing	30.03.05	-	-
104	TITLUL IV SUBVENTII (cod 40.03+40.20+40.30)	40	-	-
105	Subvetii pentru acoperirea diferentelor de pret si tarif	40.03	-	-
106	Subventii pentru compensarea cresterilor neprevizionate ale preturilor la combustibili	40.20	-	-
107	Alte subventii	40.30	-	-
108	TITLUL V FONDURI DE REZERVA (cod 50.04)	50	-	-
109	Fond de rezerva bugetara la dispozitia autoritatilor locale	50.04	-	-
110	TITLUL VI TRANSFERURI INTRE UNITATI ALE ADMINISTRATIEI PUBLICE (cod 51.01)	51	1,00	-
111	Transferuri curente (cod 51.01.01 la 51.01.64)	51.01	1,00	-
112	Transferuri catre institutii publice	51.01.01	-	-
113	Actiuni de sanatate	51.01.03	-	-
114	Finanțarea aeroporturilor de interes local	51.01.05	-	-
115	Transferuri din bugetele consiliilor judetene pentru finantarea centrelor de zi pentru protectia copilului	51.01.14	-	-
116	Transferuri din bugetele locale pentru institutiile de asistenta sociala pentru persoanele cu handicap	51.01.15	1,00	-
117	Transferuri din bugetele consiliilor locale si judetene pentru acordarea unor ajutoare catre unitatile administrativ-teritoriale in situatii de extrema dificultate	51.01.24	-	-
118	Transferuri privind contributia de asigurari de sanatate pentru persoanele aflate in concediu pentru cresterea copilului	51.01.26	-	-
119	Transferuri privind contributiile de sanatate pentru persoane beneficiare de ajutor social	51.01.31	-	-
120	Transferuri din bugetele consiliilor locale si judetene pentru finantarea unitatilor de asistenta medico-sociale	51.01.39	-	-
121	Transferuri din bugetele locale pentru finantarea cheltuielilor curente din domeniul sanatatii	51.01.46	-	-
122	Transferuri din bugetele locale pentru finantarea camerelor agricole	51.01.49	-	-
123	Transferuri din bugetul județului pentru clasele de învățământ special organizate în cadrul unităților de învățământ de masă	51.01.60	-	-
124	Transferuri din bugetul local către bugetul județului pentru finanțarea claselor de învățământ de masă organizate în unitățile de învățământ special	51.01.61	-	-
125	Transferuri de la bugetul județului către bugetele locale pentru plata drepturilor de care beneficiază copiii cu cerințe educaționale speciale integrați în învățământul de masă	51.01.64	-	-

Nr. crt.	DENUMIREA INDICATORILOR	Cod indicator	Buget 2017	
			Prevederi anuale	
			TOTAL	din care credite bugetare destinate stingerii platilor restante
0	1	2	3	4
126	TITLUL VII ALTE TRANSFERURI (cod 55.01+55.02)	55	-	-
127	A. Transferuri interne (cod 55.01.18)	55.01	-	-
128	Alte transferuri curente interne	55.01.18	-	-
129	Finanțarea învățământului particular sau confesional acreditat	55.01.63	-	-
130	B. Transferuri curente in strainatate (catre organizatii internationale) (cod 55.02.01+55.02.04)	55.02	-	-
131	Contributii si cotizatii la organisme internationale	55.02.01	-	-
132	Alte transferuri curente in strainatate	55.02.04	-	-
133	TITLUL IX ASISTENTA SOCIALA (cod 57.02)	57	-	-
134	Ajutoare sociale (cod 57.02.01 la 57.02.04)	57.02	-	-
135	Ajutoare sociale in numerar	57.02.01	-	-
136	Ajutoare sociale in natura	57.02.02	-	-
137	Tichete de cresa	57.02.03	-	-
138	Tichete cadou acordate pentru cheltuieli sociale	57.02.04	-	-
139	TITLUL X ALTE CHELTUIELI (cod 59.01+59.02+59.11+59.12+59.15+59.17+59.22+59.25+59.26)	59	-	-
140	Burse	59.01	-	-
141	Ajutoare pentru daune provocate de calamitatile naturale	59.02	-	-
142	Programe pentru tineret	59.08	-	-
143	Asociatii si fundatii	59.11	-	-
144	Sustinerea cultelor	59.12	-	-
145	Contributii la salarizarea personalului neclerical	59.15	-	-
146	Despagubiri civile	59.17	-	-
147	Sume destinate finanțării programelor sportive realizate de structurile sportive de drept privat	59.20	-	-
148	Actiuni cu caracter stiintific si social -cultural	59.22	-	-
149	Sume aferente platii creantelor salariale	59.25	-	-
150	Programe si proiecte privind prevenirea si combaterea discriminarii	59.30	-	-
151	Sume alocate pentru sprijinirea construirii de locuinte	59.35	-	-
152	OPERATIUNI FINANCIARE (cod 80 + 81)	79	-	-
153	TITLUL XV IMPRUMUTURI (cod 80.03+80.08+80.30)	80	-	-
154	Imprumuturi pentru institutii si servicii publice sau activitati finantate integral din venituri proprii	80.03	-	-
155	Alte imprumuturi	80.30	-	-
156	TITLUL XVI RAMBURSARI DE CREDITE (cod 81.01+81.02)	81	-	-
157	Rambursari de credite externe (cod 81.01.01+81.01.02+81.01.05+81.01.06)	81.01	-	-
158	Rambursari de credite externe contractate de ordonatorii de credite	81.01.01	-	-
159	Rambursari de credite externe din fondul de garantare	81.01.02	-	-
160	Rambursari de credite aferente datoriei publice externe locale	81.01.05	-	-
161	Diferente de curs aferente datoriei publice externe	81.01.06	-	-
162	Rambursari de credite interne (cod 81.02.01+81.02.02+81.02.05)	81.02	-	-
163	Rambursari de credite interne garantate	81.02.01	-	-
164	Diferente de curs aferente datoriei publice interne	81.02.02	-	-
165	Rambursari de credite aferente datoriei publice interne locale	81.02.05	-	-
166	TITLUL XVIII REZERVE, EXCEDENT/DEFICIT	90	-	-
167	Excedent 92.01.96	92.01	-	-
168	Excedentul sectiunii de functionare	92.01.96	-	-
169	Deficit 93.01.96	93.01	-	-
170	Deficitul sectiunii de functionare	93.01.96	-	-
171	SECTIUNEA DE DEZVOLTARE (cod 51+55+56+58+70+79)			

Nr. crt.	DENUMIREA INDICATORILOR	Cod indicator	Buget 2017	
			Prevederi anuale	
			TOTAL	din care credite bugetare destinate stingerii platilor restante
0	1	2	3	4
172	TITLUL VI TRANSFERURI INTRE UNITATI ALE ADMINISTRATIEI PUBLICE (cod 51.02)	51	-	-
173	Transferuri de capital (cod 51.02.12+51.02.28 + 51.02.29)	51.02	-	-
174	Transferuri pentru finantarea investitiilor la spitale	51.02.12	-	-
175	Transferuri din bugetele locale pentru finantarea cheltuielilor de capital in domeniul sanatatii	51.02.28	-	-
176	Alte transferuri de capital către instituții publice	51.02.29	-	-
177	TITLUL VII ALTE TRANSFERURI (cod 55.01)	55	-	-
178	A. Transferuri interne (cod 55.01.10+55.01.12+55.01.13+55.01.15+55.01.18+55.01.28+55.01.42)	55.01	-	-
179	Programe cu finantare rambursabila	55.01.03	-	-
180	Programe comunitare	55.01.07	-	-
181	Programe PHARE si alte programe cu finantare nerambursabila	55.01.08	-	-
182	Programe ISPA	55.01.09	-	-
183	Programe SAPARD	55.01.10	-	-
184	Investiții ale agenților economici cu capital de stat	55.01.12	-	-
185	Programe de dezvoltare	55.01.13	-	-
186	Fond Roman de Dezvoltare Sociala	55.01.15	-	-
187	Cheltuieli neeligibile ISPA	55.01.28	-	-
188	Transferuri din bugetul local catre asociatiile de dezvoltare intercomunitara	55.01.42	-	-
189	Investiții ale regiilor autonome aeroportuare, de interes local	55.01.56	-	-
190	TITLUL VIII Proiecte cu finantare din Fonduri externe nerambursabile (FEN) postaderare (cod 56.01 la 56.18)	56	-	-
191	Programe din Fondul European de Dezvoltare Regionala (FEDR)	56.01	-	-
192	Cheltuieli neeligibile**	56.01.03	-	-
193	Programe din Fondul Social European (FSE)	56.02	-	-
194	Cheltuieli neeligibile**	56.02.03	-	-
195	Programe din Fondul de Coeziune (FC)	56.03	-	-
196	Cheltuieli neeligibile**	56.03.03	-	-
197	Programe din Fondul European Agricol de Dezvoltare Rurala (FEADR)	56.04	-	-
198	Finantarea nationala**	56.04.01	-	-
199	Finantarea Uniunii Europene**	56.04.02	-	-
200	Cheltuieli neeligibile**	56.04.03	-	-
201	Programe din Fondul European pentru Pescuit (FEP)	56.05	-	-
202	Cheltuieli neeligibile**	56.05.03	-	-
203	Programe Instrumentul de Asistenta pentru Preaderare (IPA)	56.07	-	-
204	Finantarea nationala**	56.07.01	-	-
205	Finantarea Uniunii Europene**	56.07.02	-	-
206	Cheltuieli neeligibile**	56.07.03	-	-
207	Programe Instrumentul European de Vecinatate si Parteneriat (ENPI)	56.08	-	-
208	Finantarea nationala**	56.08.01	-	-
209	Finantarea Uniunii Europene**	56.08.02	-	-
210	Cheltuieli neeligibile**	56.08.03	-	-
211	Sume aferente Fondului European de integrare a resortisanților țărilor terțe	56.11	-	-
212	Finantarea nationala**	56.11.01	-	-
213	Finantarea externa nerambursabilă	56.11.02	-	-
214	Cheltuieli neeligibile**	56.11.03	-	-
215	Alte programe comunitare finantate in perioada 2007-2013	56.15	-	-
216	Finantarea nationala**	56.15.01	-	-
217	Finantarea Uniunii Europene**	56.15.02	-	-
218	Cheltuieli neeligibile**	56.15.03	-	-

Nr. crt.	DENUMIREA INDICATORILOR	Cod indicator	Buget 2017	
			Prevederi anuale	
			TOTAL	din care credite bugetare destinate stingerii platilor restante
0	1	2	3	4
219	Alte facilitati si instrumente postaderare	56.16	-	-
220	Finantarea nationala**	56.16.01	-	-
221	Finantarea Uniunii Europene**	56.16.02	-	-
222	Cheltuieli neeligibile**	56.16.03	-	-
223	Mecanismul financiar SEE	56.17	-	-
224	Finantarea nationala**	56.17.01	-	-
225	Finantarea Uniunii Europene**	56.17.02	-	-
226	Cheltuieli neeligibile**	56.17.03	-	-
227	Programul Norvegian pentru Cresterea Economica si Dezvoltare Durabila	56.18	-	-
228	Finantarea nationala**	56.18.01	-	-
229	Finantarea Uniunii Europene**	56.18.02	-	-
230	Cheltuieli neeligibile**	56.18.03	-	-
231	Programul de cooperare elvetiano-roman vizand reducerea disparitatilor economice si sociale in cadrul Uniunii Europene extinse (56.25.01 la 56.25.03)	56.25	-	-
232	Finantarea nationala**	56.25.01	-	-
233	Finantarea externa nerambursabila	56.25.02	-	-
234	Cheltuieli neeligibile**	56.25.03	-	-
235	Asistență tehnică pentru mecanismele financiare SEE (56.27.01 la 56.27.03)	56.27	-	-
236	Finantarea nationala**	56.27.01	-	-
237	Finantarea externa nerambursabila	56.27.02	-	-
238	Cheltuieli neeligibile**	56.27.03	-	-
239	Fondul national pentru relatii bilaterale aferente mecanismelor financiare SEE (56.28.01 la 56.28.03)	56.28	-	-
240	Finantarea nationala**	56.28.01	-	-
241	Finantarea externa nerambursabila	56.28.02	-	-
242	Cheltuieli neeligibile**	56.28.03	-	-
243	TITLUL X Proiecte cu finantare din Fonduri externe nerambursabile aferente cadrului financiar 2014-2020 (cod 58.01 la 56.16)	58	-	-
244	Programe din Fondul European de Dezvoltare Regionala (FEDR)	58.01	-	-
245	Finantarea nationala**	58.01.01	-	-
246	Finantarea externa nerambursabila	58.01.02	-	-
247	Cheltuieli neeligibile**	58.01.03	-	-
248	Programe din Fondul Social European (FSE)	58.02	-	-
249	Finantarea nationala**	58.02.01	-	-
250	Finantarea externa nerambursabila	58.02.02	-	-
251	Cheltuieli neeligibile**	58.02.03	-	-
252	Programe din Fondul de Coeziune (FC)	58.03	-	-
253	Finantarea nationala**	58.03.01	-	-
254	Finantarea externa nerambursabila	58.03.02	-	-
255	Cheltuieli neeligibile**	58.03.03	-	-
256	Programe din Fondul European Agricol de Dezvoltare Rurala (FEADR)	58.04	-	-
257	Finantarea nationala**	58.04.01	-	-
258	Finantarea externa nerambursabila	58.04.02	-	-
259	Cheltuieli neeligibile**	58.04.03	-	-
260	Programe din Fondul European pentru Pescuit si Afaceri Maritime(FEP)	58.05	-	-
261	Finantarea nationala**	58.05.01	-	-
262	Finantarea externa nerambursabila	58.05.02	-	-
263	Cheltuieli neeligibile**	56.05.03	-	-
264	Programe Instrumentul de Asistenta pentru Preaderare (IPA)	58.11	-	-
265	Finantarea nationala**	58.11.01	-	-
266	Finantarea externa nerambursabila	58.11.02	-	-

Nr. crt.	DENUMIREA INDICATORILOR	Cod Indicator	Buget 2017	
			Prevederi anuale	
			TOTAL	din care credite bugetare destinate stingerii platilor restante
0	1	2	3	4
267	Cheltuieli neeligibile**	58.11.03	-	-
268	Programe Instrumentul European de Vecinatate (ENI)	58.12	-	-
269	Finantarea nationala**	58.12.01	-	-
270	Finantarea externă nerambursabilă	58.12.02	-	-
271	Cheltuieli neeligibile**	58.12.03	-	-
272	Alte facilitati si instrumente postaderare	58.16	-	-
273	Finantarea nationala**	58.16.01	-	-
274	Finantarea externă nerambursabilă	58.16.02	-	-
275	Cheltuieli neeligibile**	58.16.03	-	-
276	CHELTUIELI DE CAPITAL (cod 71+72+75)	70	-	-
277	TITLUL XII ACTIVE NEFINANCIARE (cod 71.01 la 71.03)	71	-	-
278	Active fixe (cod 71.01.01 la 71.01.03+71.01.30)	71.01	-	-
279	Constructii	71.01.01	-	-
280	Masini, echipamente si mijloace de transport	71.01.02	-	-
281	Mobilier, aparatura birotica si alte active corporale	71.01.03	-	-
282	Alte active fixe	71.01.30	-	-
283	Reparatii capitale aferente activelor fixe	71.03	-	-
284	TITLUL XIII ACTIVE FINANCIARE (cod 72.01)	72	-	-
285	Active financiare (cod 72.01.01)	72.01	-	-
286	Participare la capitalul social a societatilor comerciale	72.01.01	-	-
287	TITLUL XIV FONDUL NATIONAL DE DEZVOLTARE	75	-	-
288	OPERATIUNI FINANCIARE (cod 81)	79	-	-
289	TITLUL XVI RAMBURSARI DE CREDITE (cod 81.04)	81	-	-
290	Rambursarea împrumuturilor contractate pentru finanțarea proiectelor cu finanțare UE	81.04	-	-
291	TITLUL XVIII REZERVE, EXCEDENT/DEFICIT	90	-	-
292	Excedent 92.01.97	92.01	-	-
293	Excedentul secțiunii de dezvoltare	92.01.97	-	-
294	Deficit 93.01.97	93.01	-	-
295	Deficitul secțiunii de dezvoltare	93.01.97	-	-

BUGETUL FONDURILOR EXTERNE NERAMBURSABILE AL JUDETULUI IALOMITA DETALIAT LA VENITURI PE
CAPITOLE ȘI SUBCAPITOLE,
PE ANUL 2017

NR. CRT	DENUMIREA INDICATORILOR	Cod indicator	mii lei	
			Buget 2017	Prevederi anuale TOTAL
0	1	2	3	
1	TOTAL VENITURI SECȚIUNEA DE DEZVOLTARE (cod 00.02+00.16+00.17+45.08)	00.01		11,00
2	I. VENITURI CURENTE (cod 00.12)	00.02		-
3	C. VENITURI NEFISCALE (cod 00.14)	00.12		-
4	C2. VANZARI DE BUNURI SI SERVICII (cod 37.08)	00.14		-
5	Transferuri voluntare, altele decăt subvențiile (cod 37.08.06)	37.08		-
6	Sume primite de administrațiile locale în cadrul unor programe cu finanțare nerambursabilă	37.08.06		-
7	III. OPERAȚIUNI FINANCIARE (cod 40.08)	00.16		-
8	Încasări din rambursarea împrumuturilor acordate (cod 40.08.15)	40.08		-
9	Sume utilizate din excedentul anului precedent pentru efectuarea de cheltuieli (cod 40.08.15.02)	40.08.15		-
10	Sume utilizate de administrațiile locale din excedentul anului precedent pentru secțiunea de dezvoltare	40.08.15.02		-
11	IV. SUBVENTII (cod 44.08+00.18)	00.17		11,00
12	SUBVENTII DE LA ALTE NIVELE ALE ADMINISTRATIEI PUBLICE (cod 42.08)	00.18		11,00
13	Subvenții de la bugetul de stat (cod 42.08.60 la 42.08.61)	42.08		11,00
14	Cofinanțare publică acordată în cadrul mecanismului SEE	42.08.60		11,00
15	Cofinanțare publică acordată în cadrul mecanismului norvegian	42.08.61		-
16	Donații din străinătate (cod 44.08.01 la 44.08.03)	44.08		-
17	Donații din străinătate (cod 44.08.01.01 + 44.08.01.02)	44.08.01		-
18	Curente	44.08.01.01		-
19	De capital	44.08.01.02		-
20	De la guverne străine (cod 44.08.02.01 + 44.08.02.02)	44.08.02		-
21	Curente	44.08.02.01		-
22	De capital	44.08.02.02		-
23	De la alte administrații (cod 44.08.03.01 +44.08.03.02)	44.08.03		-
24	Curente	44.08.03.01		-
25	De capital	44.08.03.02		-
26	Sume primite de la UE/alți donatori în contul plăților efectuate și prefinanțări (cod 45.08.17+45.08.18+45.08.21)	45.08		-
27	Mecanismul financiar SEE (cod 45.08.17.03)	45.08.17		-
28	Prefinanțare	45.08.17.03		-
29	Mecanismul financiar norvegian (cod 45.08.18.03)	45.08.18		-
30	Prefinanțare	45.08.18.03		-
31	Fondul național pentru relații bilaterale aferente mecanismelor financiare SEE (cod 45.08.21.03)	45.08.21		-
32	Prefinanțare	45.08.21.03		-

BUGETUL FONDURILOR EXTERNE NERAMBURSABILE AL JUDEȚULUI IALOMIȚA DETALIAT LA CHELTUIELI PE CAPITOLE, SUBCAPITOLE SI PARAGRAFE,
PE ANUL 2017

mii lei

Nr. crt.	DENUMIREA INDICATORILOR	Cod indicator	Buget 2017	
			TOTAL	Prevederi anuale din care credite bugetare destinate stingerii platilor restante
0	1	2	3	4
TOTAL CHELTUIELI - SECȚIUNEA DE DEZVOLTARE (cod				
1	50.08+59.08+63.08+70.08+74.08+79.08)	49.08	71,00	-
2	Partea I-a SERVICII PUBLICE GENERALE (cod 51.08+54.08)	50.08	-	-
3	Autorități publice și acțiuni externe (cod 51.08.01)	51.08	-	-
4	<i>Din total capitol:</i>			
5	Autorități executive și legislative (cod 51.08.01.03)	51.08.01	-	-
6	Autorități executive	51.08.01.03	-	-
7				
8	Alte servicii publice generale (cod 54.08.05 la 54.08.07+54.08.10+54.08.50)	54.08	-	-
9	<i>Din total capitol:</i>			
10	Servicii publice comunitare de evidență a persoanelor	54.08.10	-	-
11				
Partea a II-a APARARE, ORDINE PUBLICA SI SIGURANTA NATIONALA (cod 60.08+61.08)		59.08	-	-
12	Aparare (cod 60.08.02)	60.08	-	-
13	<i>Din total capitol:</i>			
14	Aparare națională	60.08.02	-	-
15				
16				
17	Ordine publică și siguranță națională (cod 61.08.03+61.08.05+61.08.50)	61.08	-	-
18	<i>Din total capitol:</i>			
19	Ordine publică (cod 61.08.03.04)	61.08.03	-	-
20	Politie comunitara	61.08.03.04	-	-
21	Alte cheltuieli în domeniul ordinii publice și siguranței naționale	61.08.50	-	-
22				
Partea a III-a CHELTUIELI SOCIAL-CULTURALE (cod		63.08	71,00	-
23	65.08+66.08+67.08+68.08)	65.08	-	-
24	Învățământ (cod 65.08.03 la 65.08.05+65.08.07+65.08.11+65.08.50)	65.08	-	-
25	<i>Din total capitol:</i>			
26	Învățământ prescolar și primar (cod 65.08.03.01+65.08.03.02)	65.08.03	-	-
27	Învățământ prescolar	65.08.03.01	-	-
28	Învățământ primar	65.08.03.02	-	-
29	Învățământ secundar (cod 65.08.04.01 la 65.08.04.03)	65.08.04	-	-
30	Învățământ secundar inferior	65.08.04.01	-	-
31	Învățământ secundar superior	65.08.04.02	-	-
32	Învățământ profesional	65.08.04.03	-	-
33	Învățământ postliceal	65.08.05	-	-
34	Învățământ nedefinit prin nivel (cod 65.08.07.04)	65.08.07	-	-
35	Învățământ special	65.08.07.04	-	-
36	Servicii auxiliare pentru educație (cod 65.08.11.03+65.08.11.30)	65.08.11	-	-
37	Internate și cantine pentru elevi	65.08.11.03	-	-
38	Alte servicii auxiliare	65.08.11.30	-	-
39	Alte cheltuieli în domeniul învățământului	65.08.50	-	-
40				

Nr. crt.	DENUMIREA INDICATORILOR	Cod indicator	Prevederi anuale	
			TOTAL	din care credite bugetare destinate stingerii platilor restante
0	1	2	3	4
41	Sanatate (cod 66.08.06+66.08.08+66.08.50)	66.08	-	-
42	<i>Din total capitol:</i>			
43	Servicii medicale in unitati sanitare cu paturi (cod 66.08.06.01+66.08.06.03)	66.08.06	-	-
44	Spitale generale	66.08.06.01	-	-
45	Alte cheltuieli in domeniul sanatatii (cod 66.08.50.50)	66.08.50	-	-
46	Alte institutii si actiuni sanitare	66.08.50.50	-	-
47				
48	Cultura, recreere si religie (cod 67.08.03+67.08.05+67.08.06+67.08.50)	67.08	-	-
49	<i>Din total capitol:</i>			
50	Servicii culturale (cod 67.08.03.02 la 67.08.03.08+67.08.03.12+67.08.03.30)	67.08.03	-	-
51	Biblioteci publice comunale, orasenesti, municipale	67.08.03.02	-	-
52	Muzee	67.08.03.03	-	-
53	Institutii publice de spectacole si concerte	67.08.03.04	-	-
54	Scoli populare de arta si meserii	67.08.03.05	-	-
55	Case de cultura	67.08.03.06	-	-
56	Camine culturale	67.08.03.07	-	-
57	Centre pentru conservarea si promovarea culturii traditionale	67.08.03.08	-	-
58	Consolidarea si restaurarea monumentelor istorice	67.08.03.12	-	-
59	Centre culturale	67.08.03.14	-	-
60	Alte servicii culturale	67.02.03.30	-	-
61	Servicii recreative si sportive (cod 67.08.05.01 la 67.08.05.03)	67.02.05	-	-
62	Sport	67.02.05.01	-	-
63	Tineret	67.02.05.02	-	-
64	Intretinere gradini publice, parcuri, zone verzi, baze sportive si de agrement	67.02.05.03	-	-
65	Servicii religioase	67.02.06	-	-
66	Alte servicii in domeniile culturii, recreerii si religiei	67.02.50	-	-
67				
68	Asigurari si asistenta sociala (cod 68.08.04+68.08.05+68.08.06+68.08.15+68.08.50)	68.08	71,00	-
69	<i>Din total capitol:</i>			
70	Servicii publice descentralizate	68.08.02	-	-
71	Asistenta acordata persoanelor in varsta	68.08.04	-	-
72	Asistenta sociala in caz de boli si invaliditati (cod 68.08.05.02)	68.08.05	-	-
73	Asistenta sociala in caz de invaliditate	68.08.05.02	-	-
74	Asistenta sociala pentru familie si copii	68.08.06	71,00	-
75	Prevenirea excluderii sociale (cod 68.08.15.02)	68.08.15	-	-
76	Cantine de ajutor social	68.08.15.02	-	-
77	Alte cheltuieli in domeniul asigurarilor si asistentei sociale	68.08.50	-	-
78	Alte cheltuieli in domeniul asistentei sociale	68.08.50.50	-	-
79				
80	Partea a IV-a SERVICII SI DEZVOLTARE PUBLICA, LOCUINTE, MEDIU SI APE (cod 70.08+74.08)			
81	Locuinte, servicii si dezvoltare publica (cod 70.08.03+70.08.05 la 70.08.07+70.08.50)	70.08		
82	<i>Din total capitol:</i>			
83	Locuinte (cod 70.08.03.01+70.08.03.30)	70.08.03	-	-
84	Dezvoltarea sistemului de locuinte	70.08.03.01	-	-
85	Alte cheltuieli in domeniul locuintelor	70.08.03.30	-	-
86	Servicii si dezvoltare publica	70.08.04	-	-
87	Alimentare cu apa si amenajari hidrotehnice (cod 70.08.05.01+70.08.05.02)	70.08.05	-	-
88	Alimentare cu apa	70.08.05.01	-	-
89	Amenajari hidrotehnice	70.08.05.02	-	-
90	Iluminat public si electrificari rurale	70.08.06	-	-

Nr. crt.	DENUMIREA INDICATORILOR	Cod indicator	Prevederi anuale	
			TOTAL	din care credite bugetare destinate stingerii platilor restante
0	1	2	3	4
91	Alimentare cu gaze naturale în localitati	70.08.07	-	-
92	Alte servicii în domeniile locuintelor, serviciilor si dezvoltarii comunale	70.08.50	-	-
93				
94	Protectia mediului (cod 74.08.03+74.08.05+74.08.06)	74.08	-	-
95	<i>Din total capitol:</i>			
96	Salubritate si gestiunea deseurilor (cod 74.08.05.01+74.08.05.02)	74.08.05	-	-
97	Salubritate	74.08.05.01	-	-
98	Colectarea, tratarea si distrugerea deseurilor	74.08.05.02	-	-
99	Canalizarea si tratarea apelor reziduale	74.08.06	-	-
100	Alte servicii în domeniul protecției mediului	74.08.50	-	-
101				
102	Partea a V-a ACTIUNI ECONOMICE (cod 80.08+81.08+83.08+84.08+87.08)	79.08	-	-
103	Actiuni generale economice, comerciale si de munca (cod 80.08.01+80.08.02)	80.08	-	-
104	<i>Din total capitol:</i>			
105	Actiuni generale economice si comerciale (cod 80.08.01.06+80.08.01.09+80.08.01.10+80.08.01.30)	80.08.01	-	-
106	Prevenire si combatere inundațiilor si gheturi	80.08.01.06	-	-
107	Programe de dezvoltare regionala si sociala	80.08.01.10	-	-
108				
109	Combustibili si energie (cod 81.08.06+81.08.07+81.08.50)	81.08	-	-
110	<i>Din total capitol:</i>			
111	Energie termica	81.08.06	-	-
112	Alte cheltuieli privind combustibili si energia	81.02.50	-	-
113				
114	Agricultura, silvicultura, piscicultura si vanatoare (cod 83.08.03)	83.08	-	-
115	<i>Din total capitol:</i>			
116	Agricultura (cod 83.08.03.03+83.08.03.07+83.08.03.30)	83.08.03	-	-
117	Protecția plantelor și carantină fitosanitară	83.08.03.03	-	-
118	Alte cheltuieli în domeniul agriculturii	83.08.03.30	-	-
119				
120	Transporturi (cod 84.08.03+84.08.06+84.08.50)	84.08	-	-
121	<i>Din total capitol:</i>			
122	Transport rutier (cod 84.08.03.01 la 84.08.03.03)	84.08.03	-	-
123	Drumuri si poduri	84.08.03.01	-	-
124	Transport în comun	84.08.03.02	-	-
125	Strazi	84.08.03.03	-	-
126	Transport aerian (cod 84.08.06.02)	84.08.06	-	-
127	Aviatia civila	84.08.06.02	-	-
128	Alte cheltuieli în domeniul transporturilor	84.08.50	-	-
129				
130	Alte actiuni economice (cod 87.08.01+87.08.03 la 87.08.05+87.08.50)	87.08	-	-
131	<i>Din total capitol:</i>			
132	Fondul Român de Dezvoltare Sociala	87.08.01	-	-
133	Zone libere	87.08.03	-	-
134	Turism	87.08.04	-	-
135				
136	VII. REZERVE, EXCEDENT / DEFICIT	96.08	-60,00	-
137	EXCEDENT (cod 98.08.97)	98.08	-	-
138	Excedentul secțiunii de dezvoltare	98.08.97	-	-
139	DEFICIT 1 ¹ (cod 99.08.97)	99.08	60,00	-
140	Deficitul secțiunii de dezvoltare	99.08.97	60,00	-

1) finantat din excedentul anilor precedenti

BUGETUL FONDURILOR EXTERNE NERAMBURSABILE AL JUDEȚULUI IALOMIȚA DETALIAT PE TITLURI DE CHELTUIELI, ARTICOLE SI ALINEATE,
PE ANUL 2017

TOTAL CHELTUIELI

mii lei

Nr. crt.	DENUMIREA INDICATORILOR	COD	Buget 2017	
			Prevederi anuale	din care credite bugetare destinate stingerii platilor restante
			TOTAL	
0	1	2	3	4
TOTAL CHELTUIELI (SECTIUNEA DE FUNCTIONARE + SECTIUNEA DE DEZVOLTARE)			71,00	-
2 SECTIUNEA DE FUNCTIONARE (cod 01+80+81+84)			-	-
3	CHELTUIELI CURENTE (cod 01 = 10+20+30+40+50+51+55+57+59)	01	-	-
4	TITLUL I CHELTUIELI DE PERSONAL (cod 10.01 la 10.03)	10	-	-
5	Cheltuieli salariale in bani (cod 10.01.01 la 10.01.16+10.01.30)	10.01	-	-
6	Salarii de baza	10.01.01	-	-
7	Sporuri pentru conditii de munca	10.01.05	-	-
8	Alte sporuri	10.01.06	-	-
9	Ore suplimentare	10.01.07	-	-
10	Fond de premii	10.01.08	-	-
11	Fond pentru posturi ocupate prin cumul	10.01.10	-	-
12	Fond aferent platii cu ora	10.01.11	-	-
13	Indemnizatii platite unor persoane din afara unitatii	10.01.12	-	-
14	Indemnizatii de delegare	10.01.13	-	-
15	Indemnizatii de detasare	10.01.14	-	-
16	Alocatii pentru transportul la si de la locul de munca	10.01.15	-	-
17	Alocatii pentru locuinte	10.01.16	-	-
18	Alte drepturi salariale in bani	10.01.30	-	-
19	Cheltuieli salariale in natura (cod 10.02.01 la 10.02.06+10.02.30)	10.02	-	-
20	Tichete de masa	10.02.01	-	-
21	Norme de hrana	10.02.02	-	-
22	Uniforme si echipament obligatoriu	10.02.03	-	-
23	Locuinta de serviciu folosita de salariat si familia sa	10.02.04	-	-
24	Transportul la si de la locul de munca	10.02.05	-	-
25	Alte drepturi salariale in natura	10.02.30	-	-
26	Contributii (cod 10.03.01 la 10.03.06)	10.03	-	-
27	Contributii de asigurari sociale de stat	10.03.01	-	-
28	Contributii de asigurari de somaj	10.03.02	-	-
29	Contributii de asigurari sociale de sanatate	10.03.03	-	-
30	Contributii de asigurari pentru accidente de munca si boli profesionale	10.03.04	-	-
31	Prime de asigurare viata platite de angajat pentru angajati	10.03.05	-	-
32	Contributii pentru concedii si indemnizatii	10.03.06	-	-
33	TITLUL II BUNURI SI SERVICII (cod 20.01 la 20.06+20.09 la 20.16+20.18 la 20.25+20.27+20.30)	20	-	-
34	Bunuri si servicii (cod 20.01.01 la 20.01.09+20.01.30)	20.01	-	-
35	Furnituri de birou	20.01.01	-	-
36	Materiale pentru curatenie	20.01.02	-	-
37	Incalzit, iluminat si forta motrica	20.01.03	-	-
38	Apa, canal si salubritate	20.01.04	-	-
39	Carburanti si lubrifianti	20.01.05	-	-
40	Piese de schimb	20.01.06	-	-
41	Transport	20.01.07	-	-
42	Posta, telecomunicatii, radio, tv, internet	20.01.08	-	-
43	Materiale si prestari de servicii cu caracter functional	20.01.09	-	-
44	Alte bunuri si servicii pentru intretinere si functionare	20.01.30	-	-
45	Reparatii curente	20.02	-	-

Nr. crt.	DENUMIREA INDICATORILOR	COD	Prevederi anuale	
			TOTAL	din care credite bugetare destinate stingerii platilor restante
0	1	2	3	4
46	Hrana (20.03.01+20.03.02)	20.03	-	-
47	Hrana pentru oameni	20.03.01	-	-
48	Hrana pentru animale	20.03.02	-	-
49	Medicamente si materiale sanitare (cod 20.04.01 la 20.04.04)	20.04	-	-
50	Medicamente	20.04.01	-	-
51	Materiale sanitare	20.04.02	-	-
52	Reactivi	20.04.03	-	-
53	Dezinfectanti	20.04.04	-	-
54	Bunuri de natura obiectelor de inventar (cod 20.05.01 la 20.05.30)	20.05	-	-
55	Uniforme si echipament	20.05.01	-	-
56	Lenjerie si accesorii de pat	20.05.03	-	-
57	Alte obiecte de inventar	20.05.30	-	-
58	Deplasari, detasari, transferari (cod 20.06.01+20.06.02)	20.06	-	-
59	Deplasari interne, detasari, transferari	20.06.01	-	-
60	Deplasari in strainatate	20.06.02	-	-
61	Materiale de laborator	20.09	-	-
62	Cercetare - dezvoltare	20.10	-	-
63	Carti, publicatii si materiale documentare	20.11	-	-
64	Consultanta si expertiza	20.12	-	-
65	Pregatire profesionala	20.13	-	-
66	Protectia muncii	20.14	-	-
67	Munitie, furnituri si armament de natura activelor fixe pentru armata	20.15	-	-
68	Studii si cercetari	20.16	-	-
69	Plati pentru finantarea patrimoniului genetic al animalelor	20.18	-	-
70	Contributii ale administratiei publice locale la realizarea unor lucrari si servicii de interes public local, in baza unor conventii sau contracte de asociere	20.19	-	-
71	Reabilitare infrastructura program inundatii pentru autoritati publice locale	20.20	-	-
72	Meteorologie	20.21	-	-
73	Finantarea cheltuielilor din domeniul apelor	20.22	-	-
74	Prevenirea si combaterea inundatiilor si gheturilor	20.23	-	-
75	Comisioane si alte costuri aferente imprumuturilor (cod 20.24.01 la 20.24.03)	20.24	-	-
76	Comisioane si alte costuri aferente imprumuturilor externe	20.24.01	-	-
77	Comisioane si alte costuri aferente imprumuturilor interne	20.24.02	-	-
78	Cheltuieli judiciare si extrajudiciare derivate din actiuni in reprezentarea intereselor statului, potrivit dispozitiilor legale	20.25	-	-
79	Tichete cadou	20.27	-	-
80	Alte cheltuieli (cod 20.30.01 la 20.30.30)	20.30	-	-
81	Reclama si publicitate	20.30.01	-	-
82	Protocol si reprezentare	20.30.02	-	-
83	Prime de asigurare non-viata	20.30.03	-	-
84	Chirii	20.30.04	-	-
85	Prestari servicii pentru transmiterea drepturilor	20.30.06	-	-
86	Fondul Presedintelui / Fondul conducatorului institutiei publice	20.30.07	-	-
87	Executarea silita a creantelor bugetare	20.30.09	-	-
88	Alte cheltuieli cu bunuri si servicii	20.30.30	-	-
89	TITLUL III DOBANZI (cod 30.01 la 30.03)	30	-	-
90	Dobanzi aferente datoriei publice interne (cod 30.01.01+30.01.02)	30.01	-	-
91	Dobanzi aferente datoriei publice interne directe	30.01.01	-	-
92	Dobanzi aferente creditelor interne garantate	30.01.02	-	-
93	Dobanzi aferente datoriei publice externe (cod 30.02.01 la 30.02.05)	30.02	-	-
94	Dobanzi aferente datoriei publice externe directe	30.02.01	-	-
95	Dobanzi aferente creditelor externe contrate de ordonatorii de credite	30.02.02	-	-
96	Dobanzi aferente creditelor externe garantate si/sau directe subimprumutate	30.02.03	-	-
97	Dobanzi aferente datoriei publice externe locale	30.02.05	-	-

Nr. crt.	DENUMIREA INDICATORILOR	COD	Prevederi anuale	
			TOTAL	din care credite bugetare destinate stingerii platilor restante
0	1	2	3	4
98	Alte dobanzi (cod 30.03.01 la 30.03.05)	30.03	-	-
99	Dobanzi aferente imprumuturilor aferente din fondul de tezaur	30.03.01	-	-
100	Dobanda datorata trezoreriei statului	30.03.02	-	-
101	Dobanzi aferente imprumuturilor temporare din trezoreria statului	30.03.03	-	-
102	Dobanzi la operatiunile de leasing	30.03.05	-	-
103	TITLUL IV SUBVENTII (cod 40.03+40.20+40.30)	40	-	-
104	Subvetii pentru acoperirea diferentelor de pret si tarif	40.03	-	-
105	Subventii pentru compensarea cresterilor neprevizionate ale preturilor la combustibili	40.20	-	-
106	Alte subventii	40.30	-	-
107	TILUL V FONDURI DE REZERVA (cod 50.04)	50	-	-
108	Fond de rezerva bugetara la dispozitia autoritatilor locale	50.04	-	-
109	TITLUL VI TRANSFERURI INTRE UNITATI ALE ADMINISTRATIEI PUBLICE (cod 51.01+51.02)	51	-	-
110	Transferuri curente (cod 51.01.01 la 51.01.49)	51.01	-	-
111	Transferuri catre instituti publice	51.01.01	-	-
112	Actiuni de sanatate	51.01.03	-	-
113	Finanțarea aeroporturilor de interes local	51.01.05	-	-
114	Transferuri din bugetele consiliilor judetene pentru finantarea centrelor de zi pentru protectia copilului	51.01.14	-	-
115	Transferuri din bugetele locale pentru institutiile de asistenta sociala pentru persoanele cu handicap	51.01.15	-	-
116	Transferuri din bugetele consiliilor locale si judetene pentru acordarea unor ajutoare catre unitatile administrativ-teritoriale in situatii de extrema dificultate	51.01.24	-	-
117	Transferuri privind contributia de asigurari de sanatate pentru persoanele aflate in concediu pentru cresterea copilului	51.01.26	-	-
118	Transferuri privind contributi de sanatate pentru persoane beneficiare de ajutor social	51.01.31	-	-
119	Transferuri din bugetele consiliilor locale si judetene pentru finantarea unitatilor de asistenta medico-sociale	51.01.39	-	-
120	Transferuri din bugetele locale pentru finantarea cheltuielilor curente din domeniul sanatatii	51.01.46	-	-
121	Transferuri din bugetele locale pentru finantarea camerelor agricole	51.01.49	-	-
122	TITLUL VII ALTE TRANSFERURI (cod 55.02)	55 SF	-	-
123	A Transferuri interne (cod 55.01.18+55.01.54)	55.01	-	-
124	Alte transferuri curente interne	55.01.18	-	-
125	Transferuri pentru achitarea obligatiilor restante către furnizorii de energie termică și ale centralelor de termoficare	55.01.54	-	-
126	B. Transferuri curente in strainatate (catre organizatii internationale) (cod 55.02.01+55.02.04)	55.02	-	-
127	Contributii si cotizatii la organisme internationale	55.02.01	-	-
128	Alte transferuri curente in strainatate	55.02.04	-	-
129	TITLUL IX ASISTENTA SOCIALA (cod 57.02)	57	-	-
130	Ajutoare sociale (cod 57.02.01 la 57.02.04)	57.02	-	-
131	Ajutoare sociale in numerar	57.02.01	-	-
132	Ajutoare sociale in natura	57.02.02	-	-
133	Tichete de cresa	57.02.03	-	-
134	Tichete cadou acordate pentru cheltuieli sociale	57.02.04	-	-
135	TITLUL X ALTE CHELTUIELI (cod 59.01+59.02+59.11+59.12+59.15+59.17+59.22+59.25+59.30)	59	-	-
136	Burse	59.01	-	-
137	Ajutoare pentru daune provocate de calamitatile naturale	59.02	-	-
138	Programe pentru tineret	59.08	-	-
139	Asociatii si fundatii	59.11	-	-
140	Sustinerea cultelor	59.12	-	-
141	Contributii la salarizarea personalului neclerical	59.15	-	-
142	Despagubiri civile	59.17	-	-

Nr. crt.	DENUMIREA INDICATORILOR	COD	Prevederi anuale	
			TOTAL	din care credite bugetare destinate stingerii platilor restante
0	1	2	3	4
143	Sume destinate finanțării programelor sportive realizate de structurile sportive de drept privat	59.20	-	-
144	Actiuni cu caracter științific și social -cultural	59.22	-	-
145	Sume aferente plății creanțelor salariale	59.25	-	-
146	Programe și proiecte privind prevenirea și combaterea discriminării	59.30	-	-
147	Sume alocate pentru sprijinirea construirii de locuințe	59.35	-	-
148	OPERATIUNI FINANCIARE (cod= 80 + 81)	79	-	-
149	TITLUL XV IMPRUMUTURI (cod 80.03+80.08+80.30)	80	-	-
150	Imprumuturi pentru institutii și servicii publice sau activități finanțate integral din venituri proprii	80.03	-	-
151	Alte imprumuturi	80.30	-	-
152	TITLUL XVI RAMBURSARI DE CREDITE (cod 81.01+81.02)	81	-	-
153	Rambursari de credite externe (cod 81.01.01+81.01.02+81.01.05+81.01.06)	81.01	-	-
154	Rambursari de credite externe contractate de ordonatorii de credite	81.01.01	-	-
155	Rambursari de credite externe din fondul de garantare	81.01.02	-	-
156	Rambursari de credite aferente datoriei publice externe locale	81.01.05	-	-
157	Diferențe de curs aferente datoriei publice externe	81.01.06	-	-
158	Rambursari de credite interne (cod 81.02.01+81.02.02+81.02.05)	81.02	-	-
159	Rambursari de credite interne garantate	81.02.01	-	-
160	Diferențe de curs aferente datoriei publice interne	81.02.02	-	-
161	Rambursari de credite aferente datoriei publice interne locale	81.02.05	-	-
162	TITLUL XVII PLATI EFECTUATE IN ANII PRECEDENTI SI RECUPERATE IN ANUL CURENT	84	-	-
163	Plati efectuate in anii precedenti si recuperate in anul curent	85.01	-	-
164	Plati efectuate in anii precedenti si recuperate in anul curent în secțiunea de funcționare a bugetului local	85.01.01	-	-
165	TITLUL XVIII REZERVE, EXCEDENT/DEFICIT	90	-	-
166	Excedent (cod 92.01.96)	92.01	-	-
167	Excedentul secțiunii de funcționare	92.01.96	-	-
168	Deficit (cod 93.01.96)	93.01	-	-
169	Deficitul secțiunii de funcționare	93.01.96	-	-
170	SECTIUNEA DE DEZVOLTARE (cod 51+55+56+70+79+84)		71,00	-
171	TITLUL VI TRANSFERURI INTRE UNITATI ALE ADMINISTRATIEI PUBLICE (cod 51.02)	51	-	-
172	Transferuri de capital (cod 51.02.12+51.02.22 la 51.02.28)	51.02	-	-
173	Transferuri pentru finanțarea investițiilor la spitale	51.02.12	-	-
174	Transferuri din bugetele locale pentru finanțarea cheltuielilor de capital în domeniul sănătății	51.02.28	-	-
175	Alte transferuri de capital către instituții publice	51.02.29	-	-
176	TITLUL VII ALTE TRANSFERURI (cod 55.01)	55	-	-
177	A. Transferuri interne (cod 55.01.10+55.01.12+55.01.13+55.01.15+55.01.18+55.01.28+55.01.42)	55.01	-	-
178	Programe cu finanțare rambursabilă	55.01.03	-	-
179	Programe PHARE și alte programe cu finanțare nerambursabilă	55.01.08	-	-
180	Programe ISPA	55.01.09	-	-
181	Programe SAPARD	55.01.10	-	-
182	Programe de dezvoltare	55.01.13	-	-
183	Fond Roman de Dezvoltare Socială	55.01.15	-	-
184	Cheltuieli neeligibile ISPA	55.01.28	-	-
185	Transferuri din bugetul local către asociațiile de dezvoltare intercomunitară	55.01.42	-	-
186	TITLUL VIII Proiecte cu finanțare din Fonduri externe nerambursabile (FEN) postaderare (cod 56.01 la 56.18)	56	71,00	-
187	Programe din Fondul European de Dezvoltare Regională (FEDR)	56.01	-	-
188	Finanțarea națională**	56.01.01	-	-
189	Finanțarea externă nerambursabilă	56.01.02	-	-
190	Cheltuieli neeligibile**	56.01.03	-	-
191	Programe din Fondul Social European (FSE)	56.02	-	-
192	Finanțarea națională**	56.02.01	-	-

Nr. crt.	DENUMIREA INDICATORILOR	COD	Prevederi anuale	
			TOTAL	din care credite bugetare destinate stingerii platilor restante
0	1	2	3	4
193	Finantarea externă nerambursabilă	56.02.02	-	-
194	Cheltuieli neeligibile**	56.02.03	-	-
195	Programe din Fondul de Coeziune (FC)	56.03	-	-
196	Finantarea nationala**	56.03.01	-	-
197	Finantarea externă nerambursabilă	56.03.02	-	-
198	Cheltuieli neeligibile**	56.03.03	-	-
199	Programe din Fondul European Agricol de Dezvoltare Rurala (FEADR)	56.04	-	-
200	Finantarea nationala**	56.04.01	-	-
201	Finantarea externă nerambursabilă	56.04.02	-	-
202	Cheltuieli neeligibile**	56.04.03	-	-
203	Programe din Fondul European pentru Pescuit (FEP)	56.05	-	-
204	Finantarea nationala**	56.05.01	-	-
205	Finantarea externă nerambursabilă	56.05.02	-	-
206	Cheltuieli neeligibile**	56.05.03	-	-
207	Programe Instrumentul de Asistență pentru Preaderare (IPA)	56.07	-	-
208	Finantarea nationala**	56.07.01	-	-
209	Finantarea externă nerambursabilă	56.07.02	-	-
210	Cheltuieli neeligibile**	56.07.03	-	-
211	Programe Instrumentul European de Vecinătate și Parteneriat (ENPI)	56.08	-	-
212	Finantarea nationala**	56.08.01	-	-
213	Finantarea externă nerambursabilă	56.08.02	-	-
214	Cheltuieli neeligibile**	56.08.03	-	-
215	Alte programe comunitare finanțate în perioada 2007-2013	56.15	-	-
216	Finantarea nationala**	56.15.01	-	-
217	Finantarea externă nerambursabilă	56.15.02	-	-
218	Cheltuieli neeligibile**	56.15.03	-	-
219	Alte facilități și instrumente postaderare	56.16	-	-
220	Finantarea nationala**	56.16.01	-	-
221	Finantarea externă nerambursabilă	56.16.02	-	-
222	Cheltuieli neeligibile**	56.16.03	-	-
223	Mecanismul financiar SEE	56.17	71,00	-
224	Finantarea nationala**	56.17.01	11,00	-
225	Finantarea externă nerambursabilă	56.17.02	60,00	-
226	Cheltuieli neeligibile**	56.17.03	-	-
227	Programul Norvegian pentru Creșterea Economică și Dezvoltare Durabilă	56.18	-	-
228	Finantarea nationala**	56.18.01	-	-
229	Finantarea externă nerambursabilă	56.18.02	-	-
230	Cheltuieli neeligibile**	56.18.03	-	-
231	Programul de cooperare elvețiano-român vizând reducerea disparităților economice și sociale în cadrul Uniunii Europene extinse (56.25.01 la 56.25.03)	56.25	-	-
232	Finantarea nationala**	56.25.01	-	-
233	Finantarea externă nerambursabilă	56.25.02	-	-
234	Cheltuieli neeligibile**	56.25.03	-	-
235	Asistență tehnică pentru mecanismele financiare SEE (56.27.01 la 56.27.03)	56.27	-	-
236	Finantarea nationala**	56.27.01	-	-
237	Finantarea externă nerambursabilă	56.27.02	-	-
238	Cheltuieli neeligibile**	56.27.03	-	-
239	Fondul național pentru relații bilaterale aferente mecanismelor financiare SEE (56.28.01 la 56.28.03)	56.28	-	-
240	Finantarea nationala**	56.28.01	-	-
241	Finantarea externă nerambursabilă	56.28.02	-	-
242	Cheltuieli neeligibile**	56.28.03	-	-
243	CHELTUIELI DE CAPITAL (cod 71+72+75)	70	-	-
244	TITLUL XII ACTIVE NEFINANCIARE (cod 71.01 la 71.03)	71	-	-
245	Active fixe (cod 71.01.01 la 71.01.03+71.01.30)	71.01	-	-
246	Constructii	71.01.01	-	-
247	Masini, echipamente și mijloace de transport	71.01.02	-	-

Nr. crt.	DENUMIREA INDICATORILOR	COD	Prevederi anuale	
			TOTAL	din care credite bugetare destinate stingerii platilor restante
0	1	2	3	4
248	Mobilier, aparatura birotica si alte active corporale	71.01.03	-	-
249	Alte active fixe	71.01.30	-	-
250	Reparatii capitale aferente activelor fixe	71.03	-	-
251	TITLUL XIII ACTIVE FINANCIARE (cod 72.01)	72	-	-
252	Active financiare (cod 72.01.01)	72.01	-	-
253	Participare la capitalul social a societatilor comerciale	72.01.01	-	-
254	TITLUL XIV FONDUL NATIONAL DE DEZVOLTARE	75	-	-
255	OPERATIUNI FINANCIARE (cod 81)	79	-	-
256	TITLUL XVI RAMBURSĂRI DE CREDITE (COD 81.04)	81	-	-
257	Rambursarea împrumuturilor contractate pentru finanțarea proiectelor cu fin:	81.04	-	-
258	TITLUL XVII PLATI EFECTUATE IN ANII PRECEDENTI SI RECUPERATE IN ANUL CURENT	84	-	-
259	Plati efectuate in anii precedenti si recuperate in anul curent	85.01	-	-
260	Plati efectuate in anii precedenti si recuperate in anul curent în secțiunea de dezvoltare a bugetului local	85.01.02	-	-
261	TITLUL XVIII REZERVE, EXCEDENT/DEFICIT	90	-	-
262	Excedent (cod 92.01.96)	92.01	-	-
263	Excedentul secțiunii de dezvoltare	92.01.97	-	-
264	Deficit (cod 93.01.96)	93.01	-	-
265	Deficitul secțiunii de dezvoltare	93.01.97	-	-

CONSILIUL JUDEȚEAN IALOMIȚA

I - Credite de angajament

II - Credite bugetare

ANEXA NR. 14
LA HOTĂRÂREA NR. 47/ 23.03.2017
PROGRAMUL DE INVESTIȚII PUBLICE
PE GRUPE DE INVESTIȚII ȘI SURSE DE FINANȚARE

MII LEI

CAPITOL/ GRUPA/ SURSA	I/II	TOTAL	Cheltuieli cumulate 31/12/2016	Program 2017
0	1	2=3+4	3	4
I. Total surse de finanțare	I	57.426,62	11.810,62	45.616,00
	II	57.426,62	11.810,62	45.616,00
02 Buget local	I	55.917,49	11.326,49	44.591,00
din care:	II	55.917,49	11.326,49	44.591,00
7101 Active fixe	I	54.759,80	11.244,80	43.515,00
	II	54.759,80	11.244,80	43.515,00
7103 Reparații capitale	I	1.154,69	81,69	1.073,00
	II	1.154,69	81,69	1.073,00
08 Fonduri externe nerambursabile	I	527,49	456,49	71,00
	II	527,49	456,49	71,00
56 Proiecte cu finanțare din fonduri externe nerambursabile postaderare	I	527,49	456,49	71,00
	II	527,49	456,49	71,00
10 Venituri proprii (Buget autofinanțate)	I	981,64	27,64	954,00
	II	981,64	27,64	954,00
7101 Active fixe	I	981,64	27,64	954,00
	II	981,64	27,64	954,00
A. Obiective (proiecte) de investiții în continuare				
TOTAL GENERAL				
I. Total surse de finanțare	I	13.496,27	11.031,27	2.465,00
	II	13.496,27	11.031,27	2.465,00
02 Buget local	I	13.496,27	11.031,27	2.465,00
din care:	II	13.496,27	11.031,27	2.465,00
7101 Active fixe	I	13.496,27	11.031,27	2.465,00
	II	13.496,27	11.031,27	2.465,00
B. Obiective (proiecte) de investiții noi				
TOTAL GENERAL				
I. Total surse de finanțare	I	23.676,00	0,00	23.676,00
	II	23.676,00	0,00	23.676,00
02 Buget local	I	23.576,00	0,00	23.576,00
din care:	II	23.576,00	0,00	23.576,00
7101 Active fixe	I	23.576,00	0,00	23.576,00
	II	23.576,00	0,00	23.576,00
10 Venituri proprii (Buget autofinanțate)	I	100,00	0,00	100,00
din care:	II	100,00	0,00	100,00
7101 Active fixe	I	100,00	0,00	100,00
	II	100,00	0,00	100,00
C. Alte cheltuieli de investiții				
TOTAL GENERAL				
I. Total surse de finanțare	I	20.254,35	779,35	19.475,00
	II	20.254,35	779,35	19.475,00
02 Buget local	I	18.845,22	295,22	18.550,00
din care:	II	18.845,22	295,22	18.550,00
56 Proiecte cu finanțare din fonduri externe nerambursabile postaderare	I	3,00	0,00	3,00
	II	3,00	0,00	3,00
7101 Active fixe	I	17.687,53	213,53	17.474,00
	II	17.687,53	213,53	17.474,00
7103 Reparații capitale	I	1.154,69	81,69	1.073,00
	II	1.154,69	81,69	1.073,00

CAPITOL/ GRUPA/ SURSA	I/II	TOTAL	Cheltuieli cumulate 31/12/2016	Program 2017
0	I	2=3+4	3	4
08 Fonduri externe nerambursabile	I	527,49	456,49	71,00
	II	527,49	456,49	71,00
<i>56 Proiecte cu finanțare din fonduri externe nerambursabile postaderare</i>	I	527,49	456,49	71,00
	II	527,49	456,49	71,00
10 Venituri proprii (Buget autofinanțate)	I	881,64	27,64	854,00
	II	881,64	27,64	854,00
<i>7101 Active fixe</i>	I	881,64	27,64	854,00
	II	881,64	27,64	854,00
a. achiziții de imobile				
TOTAL GENERAL				
1. Total surse de finanțare	I	7.880,00	0,00	7.880,00
	II	7.880,00	0,00	7.880,00
02 Buget local	I	7.850,00	0,00	7.850,00
din care:	II	7.850,00	0,00	7.850,00
<i>7101 Active fixe</i>	I	7.850,00	0,00	7.850,00
	II	7.850,00	0,00	7.850,00
10 Venituri proprii (Buget autofinanțate)	I	30,00	0,00	30,00
	II	30,00	0,00	30,00
<i>7101 Active fixe</i>	I	30,00	0,00	30,00
	II	30,00	0,00	30,00
b. dotări independente				
TOTAL GENERAL				
1. Total surse de finanțare	I	1.408,00	0,00	1.408,00
	II	1.408,00	0,00	1.408,00
02 Buget local	I	654,00	0,00	654,00
din care:	II	654,00	0,00	654,00
<i>7101 Active fixe</i>	I	654,00	0,00	654,00
	II	654,00	0,00	654,00
10 Venituri proprii (Buget autofinanțate)	I	754,00	0,00	754,00
	II	754,00	0,00	754,00
<i>7101 Active fixe</i>	I	754,00	0,00	754,00
	II	754,00	0,00	754,00
c. cheltuieli aferente studiilor de fezabilitate și alte studii				
TOTAL GENERAL				
1. Total surse de finanțare	I	9.281,17	241,17	9.040,00
	II	9.281,17	241,17	9.040,00
02 Buget local	I	9.183,53	213,53	8.970,00
din care:	II	9.183,53	213,53	8.970,00
<i>7101 Active fixe</i>	I	9.183,53	213,53	8.970,00
	II	9.183,53	213,53	8.970,00
10 Venituri proprii (Buget autofinanțate)	I	97,64	27,64	70,00
	II	97,64	27,64	70,00
<i>7101 Active fixe</i>	I	97,64	27,64	70,00
	II	97,64	27,64	70,00
e. alte cheltuieli asimilate investițiilor				
TOTAL GENERAL				
1. Total surse de finanțare	I	1.685,18	538,18	1.147,00
	II	1.685,18	538,18	1.147,00
02 Buget local	I	1.157,69	81,69	1.076,00
din care:	II	1.157,69	81,69	1.076,00
<i>56 Proiecte cu finanțare din fonduri externe nerambursabile postaderare</i>	I	3,00	0,00	3,00
	II	3,00	0,00	3,00
<i>7103 Reparații capitale</i>	I	1.154,69	81,69	1.073,00
	II	1.154,69	81,69	1.073,00
08 Fonduri externe nerambursabile	I	527,49	456,49	71,00
	II	527,49	456,49	71,00
<i>56 Proiecte cu finanțare din fonduri externe nerambursabile postaderare</i>	I	527,49	456,49	71,00
	II	527,49	456,49	71,00

CAPITOL/ GRUPA/ SURSA	I/II	TOTAL	Cheptuieli cumulate 31/12/2016	Program 2017
0	I	2=3+4	3	4
CAPITOL 51.02				
TOTAL GENERAL				
1. Total surse de finanțare	I	9.253,96	25,96	9.228,00
	II	9.253,96	25,96	9.228,00
<i>02 Buget local</i>	I	9.253,96	25,96	9.228,00
din care:	II	9.253,96	25,96	9.228,00
<i>7101 Active fixe</i>	I	9.253,96	25,96	9.228,00
	II	9.253,96	25,96	9.228,00
CAPITOL 54.10				
TOTAL GENERAL				
1. Total surse de finanțare	I	20,00	0,00	20,00
	II	20,00	0,00	20,00
<i>10 Venituri proprii (Buget autofinanțate)</i>	I	20,00	0,00	20,00
	II	20,00	0,00	20,00
<i>7101 Active fixe</i>	I	20,00	0,00	20,00
	II	20,00	0,00	20,00
CAPITOL 60.02				
TOTAL GENERAL				
1. Total surse de finanțare	I	320,80	6,80	314,00
	II	320,80	6,80	314,00
<i>02 Buget local</i>	I	320,80	6,80	314,00
din care:	II	320,80	6,80	314,00
<i>7101 Active fixe</i>	I	320,80	6,80	314,00
	II	320,80	6,80	314,00
CAPITOL 61.02				
TOTAL GENERAL				
1. Total surse de finanțare	I	166,00	0,00	166,00
	II	166,00	0,00	166,00
<i>02 Buget local</i>	I	166,00	0,00	166,00
din care:	II	166,00	0,00	166,00
<i>7101 Active fixe</i>	I	166,00	0,00	166,00
	II	166,00	0,00	166,00
CAPITOL 65.02				
TOTAL GENERAL				
1. Total surse de finanțare	I	329,90	4,90	325,00
	II	329,90	4,90	325,00
<i>02 Buget local</i>	I	329,90	4,90	325,00
din care:	II	329,90	4,90	325,00
<i>7101 Active fixe</i>	I	329,90	4,90	325,00
	II	329,90	4,90	325,00
CAPITOL 65.10				
TOTAL GENERAL				
1. Total surse de finanțare	I	4,00	0,00	4,00
	II	4,00	0,00	4,00
<i>10 Venituri proprii (Buget autofinanțate)</i>	I	4,00	0,00	4,00
	II	4,00	0,00	4,00
<i>7101 Active fixe</i>	I	4,00	0,00	4,00
	II	4,00	0,00	4,00
CAPITOL 66.02				
TOTAL GENERAL				
1. Total surse de finanțare	I	1.458,00	0,00	1.458,00
	II	1.458,00	0,00	1.458,00
<i>02 Buget local</i>	I	1.458,00	0,00	1.458,00
din care:	II	1.458,00	0,00	1.458,00
<i>7101 Active fixe</i>	I	1.458,00	0,00	1.458,00
	II	1.458,00	0,00	1.458,00
CAPITOL 66.10				
TOTAL GENERAL				

CAPITOL/ GRUPA/ SURSA	I/II	TOTAL	Cheltuieli cumulate 31/12/2016	Program 2017
0	I	2=3+4	3	4
1. Total surse de finanțare	I	62,64	27,64	35,00
	II	62,64	27,64	35,00
10 Venituri proprii (Buget autofinanțate)	I	62,64	27,64	35,00
	II	62,64	27,64	35,00
7101 Active fixe	I	62,64	27,64	35,00
	II	62,64	27,64	35,00
CAPITOL 67.02				
TOTAL GENERAL				
1. Total surse de finanțare	I	808,49	3,49	805,00
	II	808,49	3,49	805,00
02 Buget local	I	808,49	3,49	805,00
din care:	II	808,49	3,49	805,00
7101 Active fixe	I	808,49	3,49	805,00
	II	808,49	3,49	805,00
CAPITOL 67.10				
TOTAL GENERAL				
1. Total surse de finanțare	I	895,00	0,00	895,00
	II	895,00	0,00	895,00
10 Venituri proprii (Buget autofinanțate)	I	895,00	0,00	895,00
	II	895,00	0,00	895,00
7101 Active fixe	I	895,00	0,00	895,00
	II	895,00	0,00	895,00
CAPITOL 68.02				
TOTAL GENERAL				
1. Total surse de finanțare	I	2.132,58	141,58	1.991,00
	II	2.132,58	141,58	1.991,00
02 Buget local	I	2.132,58	141,58	1.991,00
din care:	II	2.132,58	141,58	1.991,00
56 Proiecte cu finanțare din fonduri externe nerambursabile	I	3,00	0,00	3,00
postaderare	II	3,00	0,00	3,00
7101 Active fixe	I	974,89	59,89	915,00
	II	974,89	59,89	915,00
7103 Reparații capitale	I	1.154,69	81,69	1.073,00
	II	1.154,69	81,69	1.073,00
CAPITOL 68.08				
TOTAL GENERAL				
1. Total surse de finanțare	I	527,49	456,49	71,00
	II	527,49	456,49	71,00
08 Fonduri externe nerambursabile	I	527,49	456,49	71,00
	II	527,49	456,49	71,00
56 Proiecte cu finanțare din fonduri externe nerambursabile	I	527,49	456,49	71,00
postaderare	II	527,49	456,49	71,00
CAPITOL 74.02				
TOTAL GENERAL				
1. Total surse de finanțare	I	90,69	18,69	72,00
	II	90,69	18,69	72,00
02 Buget local	I	90,69	18,69	72,00
din care:	II	90,69	18,69	72,00
7101 Active fixe	I	90,69	18,69	72,00
	II	90,69	18,69	72,00
CAPITOL 80.02				
TOTAL GENERAL				
1. Total surse de finanțare	I	380,00	0,00	380,00
	II	380,00	0,00	380,00
02 Buget local	I	380,00	0,00	380,00
din care:	II	380,00	0,00	380,00

CAPITOL/ GRUPA/ SURSA	I/II	TOTAL	Cheltuieli cumulate 31/12/2016	Program 2017
0	I	2=3+4	3	4
<i>7101 Active fixe</i>	I	380,00	0,00	380,00
	II	380,00	0,00	380,00
CAPITOL 84.02				
TOTAL GENERAL				
1. Total surse de finanțare	I	36.524,84	7.017,84	29.507,00
	II	36.524,84	7.017,84	29.507,00
<i>02 Buget local</i>	I	36.524,84	7.017,84	29.507,00
din care:	II	36.524,84	7.017,84	29.507,00
<i>7101 Active fixe</i>	I	36.524,84	7.017,84	29.507,00
	II	36.524,84	7.017,84	29.507,00
CAPITOL 87.02				
TOTAL GENERAL				
1. Total surse de finanțare	I	4.452,23	4.107,23	345,00
	II	4.452,23	4.107,23	345,00
<i>02 Buget local</i>	I	4.452,23	4.107,23	345,00
din care:	II	4.452,23	4.107,23	345,00
<i>7101 Active fixe</i>	I	4.452,23	4.107,23	345,00
	II	4.452,23	4.107,23	345,00

CONSILIUL JUDEȚEAN IALOMIȚA

ANEXA 14 a

LA HOTĂRÂREA NR. 47/ 23.03.2017

LISTA OBIECTIVELOR DE INVESTIȚII

I. Credite de angajament

II. Credite bugetare

Nr. crt.	CAPITOL	Obiectivul de investiții	Amplasament	Valoarea obiectiv de investiții		Valoarea decontată până la 31.12.2016	Program 2017		MH LEI
				I	II		TOTAL	din care	
				4	5				
0	1	2	3	4	5	6	7=8+9	8	9
I. BUGEȚI LOCALI									
A. OBIECTIVE DE INVESTIȚII ÎN CONTINUARE									
1	84.02	Pod peste râul Prahova la Dridu, DJ 101, km 52+759	DJ 101 - Dridu	I	260.266,89	11.031,27	26.041,00	26.041,00	0,00
				II	260.266,89	11.031,27	26.041,00	26.041,00	0,00
				I	29.002,40	11.031,27	2.465,00	2.465,00	0,00
				II	29.002,40	11.031,27	2.465,00	2.465,00	0,00
				I	10.488,79	1.838,50	870,00	870,00	0,00
				II	10.488,79	1.838,50	870,00	870,00	0,00
2	84.02	Modernizare și reabilitare drum județean DJ 102 H, km 66+317 - 78+862	Reviga, Miloșești	I	14.111,50	5.085,54	1.300,00	1.300,00	0,00
				II	14.111,50	5.085,54	1.300,00	1.300,00	0,00
3	87.02	Asigurarea energiei electrice pentru funcționarea unor instituții publice din județul Ialomița prin captarea energiei verzi solare - Parc Solar Fotovoltaic Ialomița I	Giurgeni	I	4.052,11	3.767,93	284,00	284,00	0,00
				II	4.052,11	3.767,93	284,00	284,00	0,00
4	87.02	Racord electric - Parc Solar Fotovoltaic Ialomița I	Giurgeni	I	350,00	339,30	11,00	11,00	0,00
				II	350,00	339,30	11,00	11,00	0,00
B. OBIECTIVE DE INVESTIȚII NOI									
5	68.02	Depozit pentru deșeurile rezultate din activități medicale, depozitate temporar în cadrul CIA Slobozia	DGASPC-Centrul de îngrijire și Asistență Slobozia	I	231.264,49	0,00	23.576,00	23.576,00	0,00
				II	231.264,49	0,00	23.576,00	23.576,00	0,00
				I	76,00	0,00	76,00	76,00	0,00
				II	76,00	0,00	76,00	76,00	0,00
6	84.02	Modernizare DJ 102H, Colelia - Cocora, km 45+400 - 58+775	Colelia-Cocora	I	23.345,97	0,00	2.300,00	2.300,00	0,00
				II	23.345,97	0,00	2.300,00	2.300,00	0,00
7	84.02	Modernizare DJ 201, Buești - Ivănești - Ion Ghica - Ciulnița - Cosîmbești - Mărculești, km 57+000 - 84+000	Buești-Ivănești-Ion Ghica-Ciulnița-Cosîmbești-Mărculești	I	32.818,59	0,00	3.300,00	3.300,00	0,00
				II	32.818,59	0,00	3.300,00	3.300,00	0,00
8	84.02	Modernizare DJ 201: Tronson I DN2 Coșereni - Axintele - Orezu, km 0+000 - 35+400	Coșereni-Axintele-Orezu	I	86.886,63	0,00	9.000,00	9.000,00	0,00
				II	86.886,63	0,00	9.000,00	9.000,00	0,00

Nr. crt.	CAPITOL	Obiectivul de investiții	Amplasament	Valoare obiectiv de investiții		Valoarea decontată până la 31.12.2016	Program 2017		
				I	II		TOTAL	din care	
								8	9
0	1	2	3	4	5	6	7=8+9	8	9
9	84.02	Modernizare drum județean DJ 203E Căzănești - Cocora, km 0+000 - km 12+800	Căzănești - Cocora	I	II	0,00	2.300,00	2.300,00	0,00
10	84.02	Modernizare drum județean DJ 203F, DN2C (Grivița) - Smirna - Iazu - Scînteia - Valea Ciorii DN21A, km 0+000 - km 25+350	Grivița-Smirna-Iazu-Scînteia-Valea Ciorii	I	II	0,00	4.800,00	4.800,00	0,00
11	84.02	Reabilitare DJ 211 Grivița - Traian (km 0+270 - 6+970)	Grivița-Traian	I	II	0,00	4.800,00	4.800,00	0,00
12	84.02	Modernizare drum județean DJ 213A Mărculești - Bucu, km 32+050 - km 37+230	Mărculești - Bucu	I	II	0,00	1.000,00	1.000,00	0,00
2. BUGET INSTITUTUL FINANȚATE INTEGRAL/PARTIAL DIN VENITURI PROPRII				I	II	0,00	100,00	0,00	100,00
B. OBIECTIVE DE INVESTIȚII NOI				I	II	0,00	100,00	0,00	100,00
13	67.10	Strămutare casa tradițională românească	Muzeul Național al Agriculturii	I	II	0,00	100,00	0,00	100,00
TOTAL GENERAL				I	II	11.031,27	26.141,00	26.041,00	100,00
				I	II	11.031,27	26.141,00	26.041,00	100,00

ANEXA 14 b
LA HOTĂRÂREA NR. 47/ 23.03.2017
ALTE CHELTUIELI DE INVESTIȚII

I. Credite de angajament
II. Credite bugetare

Nr. crt.	CAPITOL	Obiectivul de investiții	Tipul cheltuielii	Amplasament	I	Decontat până la 31.12.2016	Program 2017			parțial autofinanțate
							TOTAL			
							7=8+9+10	8	9	
0	1	2	3	4	5	6	7=8+9+10	8	9	10
I. BUGET LOCAL										
1	51.02	Achiziție imobil	Sediu administrativ Consiliul Județean Ialomița	Consiliul Județean Ialomița	I	295,22	18.550,00	18.550,00	0,00	0,00
					II	295,22	18.550,00	18.550,00	0,00	0,00
2	51.02	Dotări independente	echipamente informatice, calculatoare, imprimante, xerox multifuncțional, aparate aer condiționat	Consiliul Județean Ialomița	I	0,00	51,00	51,00	0,00	0,00
					II	0,00	51,00	51,00	0,00	0,00
3	51.02	Dotări independente	sistem informatic gestiune patrimoniu, licențe	Consiliul Județean Ialomița	I	0,00	90,00	90,00	0,00	0,00
					II	0,00	90,00	90,00	0,00	0,00
4	51.02	Dotări independente	firmă sediu administrativ	Consiliul Județean Ialomița	I	0,00	15,00	15,00	0,00	0,00
					II	0,00	15,00	15,00	0,00	0,00
5	51.02	Achiziționarea de servicii topo și înscrierea în cartea funciară a unor bunuri imobile din domeniul public al județului Ialomița	servicii cadastrale	Consiliul Județean Ialomița	I	0,00	500,00	500,00	0,00	0,00
					II	0,00	500,00	500,00	0,00	0,00
6	51.02	Centru multifuncțional Amara	SF+PT+DE	Consiliul Județean Ialomița	I	10,20	89,00	89,00	0,00	0,00
					II	10,20	89,00	89,00	0,00	0,00
7	51.02	Modernizare curte interioară sediu Consiliul Județean Ialomița	DALI, documentație avize și acorduri, DTAC, PT+DE	Consiliul Județean Ialomița	I	15,76	14,00	14,00	0,00	0,00
					II	15,76	14,00	14,00	0,00	0,00
8	51.02	Servicii de expertiză tehnică privind stabilitatea și rezistența construcției - Clădire Internat din strada Viilor, nr. 61, Mun. Slobozia	raport de expertiză tehnică	Consiliul Județean Ialomița	I	0,00	26,00	26,00	0,00	0,00
					II	0,00	26,00	26,00	0,00	0,00
9	51.02	Creșterea eficienței energetice a Clădirii Administrative din strada Râzoare nr. 3	TOTAL	TOTAL	I	0,00	295,00	295,00	0,00	0,00
					II	0,00	295,00	295,00	0,00	0,00
			elaborare expertiză tehnică	Consiliul Județean Ialomița	I	0,00	10,00	10,00	0,00	0,00
					II	0,00	10,00	10,00	0,00	0,00
			elaborare audit energetic		I	0,00	5,00	5,00	0,00	0,00
					II	0,00	5,00	5,00	0,00	0,00
			întocmire documentație tehnico-economică, faza DALI, avize, acorduri		I	0,00	150,00	150,00	0,00	0,00
					II	0,00	150,00	150,00	0,00	0,00

MII LEI

Nr. crt.	CAPITOL	Obiectivul de investiții	Tipul cheltuielii	Amplasament	Decontat până la 31.12.2016	Program 2017				
						TOTAL	din care			
							buget local	FEN	parțial autofinanțate	
			servicii consultanță / asistență pentru întocmirea și depunerea cererii de finanțare și a documentației aferente studiu	Consiliul Județean Ialomița	I	0,00	130,00	130,00	0,00	0,00
					II	0,00	130,00	130,00	0,00	0,00
10	51.02	Strategie în domeniul eficienței energetice - Județul Ialomița pentru perioada 2016-2020			I	0,00	158,00	158,00	0,00	0,00
					II	0,00	158,00	158,00	0,00	0,00
11	51.02	Implementarea Cadrelui Comun de Autoevaluare - Garanția unei administrații eficiente în slujba cetățeanului	întocmire cerere de finanțare	Consiliul Județean Ialomița	I	0,00	70,00	70,00	0,00	0,00
					II	0,00	70,00	70,00	0,00	0,00
12	51.02	Semnale-simbol de marcare a intrărilor/ ieșirilor rutiere din județ	TOTAL		I	0,00	70,00	70,00	0,00	0,00
					II	0,00	70,00	70,00	0,00	0,00
			întocmire SF	Consiliul Județean Ialomița	I	0,00	30,00	30,00	0,00	0,00
					II	0,00	30,00	30,00	0,00	0,00
			întocmire PT, DE, DTAC		I	0,00	40,00	40,00	0,00	0,00
					II	0,00	40,00	40,00	0,00	0,00
13	60.02	Dotări independente	licențe	Centrul Militar Județean Ialomița	I	0,00	4,00	4,00	0,00	0,00
					II	0,00	4,00	4,00	0,00	0,00
14	60.02	Creșterea eficienței energetice pentru Clădirea Comandamentului - Pavilion A (Centrul Militar Județean Ialomița)	TOTAL		I	6,80	310,00	310,00	0,00	0,00
					II	6,80	310,00	310,00	0,00	0,00
			elaborare expertiză tehnică	Centrul Militar Județean Ialomița	I	0,00	20,00	20,00	0,00	0,00
					II	0,00	20,00	20,00	0,00	0,00
			elaborare audit energetic		I	0,00	10,00	10,00	0,00	0,00
					II	0,00	10,00	10,00	0,00	0,00
			întocmire documentație tehnico-economică, faza DALI, avize, acorduri		I	0,00	150,00	150,00	0,00	0,00
					II	0,00	150,00	150,00	0,00	0,00
			servicii consultanță / asistență pentru întocmirea și depunerea cererii de finanțare și a documentației aferente		I	0,00	130,00	130,00	0,00	0,00
					II	0,00	130,00	130,00	0,00	0,00
15	61.02	Dotări independente	vehicul cu șenile / roți tip UTV cu capacitate mărită copiator	Inspectoratul Situații de Urgență Ialomița	I	0,00	160,00	160,00	0,00	0,00
					II	0,00	160,00	160,00	0,00	0,00
					I	0,00	6,00	6,00	0,00	0,00
					II	0,00	6,00	6,00	0,00	0,00
16	65.02	Creșterea eficienței energetice a Căminului Școală Slobozia CP5 - clădire școală și clădire sală de sport (Liceul Tehnologic Special "Ion Teodorescu" Slobozia)	TOTAL		I	4,90	305,00	305,00	0,00	0,00
					II	4,90	305,00	305,00	0,00	0,00
			elaborare expertiză tehnică	Consiliul Județean Ialomița - Liceul Tehnologic Special "Ion Teodorescu" Slobozia	I	0,00	17,00	17,00	0,00	0,00
					II	0,00	17,00	17,00	0,00	0,00
			elaborare audit energetic		I	0,00	8,00	8,00	0,00	0,00
					II	0,00	8,00	8,00	0,00	0,00
			întocmire documentație tehnico-economică, faza DALI, avize, acorduri		I	0,00	150,00	150,00	0,00	0,00
					II	0,00	150,00	150,00	0,00	0,00

Nr. crt.	CAPITOL	Obiectivul de investiții	Tipul cheltuielii	Amplasament	I Decontat până la 31.12.2016	Program 2017			
						TOTAL		din care FEN	parțial autofinanțate
						buget local			
					I	II			
			servicii consultanță / asistență pentru întocmirea și depunerea cererii de finanțare și a documentației aferente		I	II	130,00	0,00	0,00
17	65.02	Amenajare curte interioară - Liceul Tehnologic Special "Ion Teodorescu" Slobozia	întocmire documentație tehnico-economică, faza SF, avize, acorduri	Consiliul Județean Ialomița - Liceul Tehnologic Special "Ion Teodorescu" Slobozia	I	II	130,00	0,00	0,00
18	66.02	Eficiențizare energetică clădire Spitalul Județean de Urgență Slobozia	DALL, audit energetic, expertiză tehnică	Consiliul Județean Ialomița - Spitalul Județean de Urgență Slobozia	I	II	130,00	0,00	0,00
19	66.02	Eficiențizare energetică clădire Spitalul Județean de Urgență Slobozia	servicii consultanță / asistență pentru întocmirea și depunerea CF și a documentației aferente	Consiliul Județean Ialomița - Spitalul Județean de Urgență Slobozia	I	II	70,00	0,00	0,00
20	66.02	Modernizarea, extinderea și dotarea Unității de Primire Urgențe din cadrul Spitalului Județean de Urgență Slobozia	SF	Consiliul Județean Ialomița - Spitalul Județean de Urgență Slobozia	I	II	135,00	0,00	0,00
21	66.02	Modernizarea, extinderea și dotarea Unității de Primire Urgențe din cadrul Spitalului Județean de Urgență Slobozia	PT+DDE	Consiliul Județean Ialomița - Spitalul Județean de Urgență Slobozia	I	II	200,00	0,00	0,00
22	66.02	Modernizarea, extinderea și dotarea Unității de Primire Urgențe din cadrul Spitalului Județean de Urgență Slobozia	servicii consultanță / asistență pentru întocmirea și depunerea CF și a documentației aferente	Consiliul Județean Ialomița - Spitalul Județean de Urgență Slobozia	I	II	15,00	0,00	0,00
23	66.02	Reabilitarea, modernizarea și dotarea Ambulatoriului din cadrul Spitalului Județean de Urgență Slobozia	DALL, expertiză tehnică, audit energetic, avize, acorduri	Consiliul Județean Ialomița - Spitalul Județean de Urgență Slobozia	I	II	135,00	0,00	0,00
24	66.02	Reabilitarea, modernizarea și dotarea Ambulatoriului din cadrul Spitalului Județean de Urgență Slobozia	PT+DDE	Consiliul Județean Ialomița - Spitalul Județean de Urgență Slobozia	I	II	200,00	0,00	0,00
25	66.02	Reabilitarea, modernizarea și dotarea Ambulatoriului din cadrul Spitalului Județean de Urgență Slobozia	servicii consultanță / asistență pentru întocmirea și depunerea CF și a documentației aferente	Consiliul Județean Ialomița - Spitalul Județean de Urgență Slobozia	I	II	15,00	0,00	0,00
26	66.02	Construirea Blocului Operator din cadrul Spitalului Județean de Urgență Slobozia	SF	Consiliul Județean Ialomița - Spitalul Județean de Urgență Slobozia	I	II	130,00	0,00	0,00
27	66.02	Modernizarea și dotarea incintei clădirii Spitalului Județean de Urgență Slobozia	DALL, expertiză tehnică	Consiliul Județean Ialomița - Spitalul Județean de Urgență Slobozia	I	II	130,00	0,00	0,00
28	66.02	Amenajare centru de îngrijiri paleative	TOTAL		I	II	140,00	0,00	0,00
			elaborare expertiză tehnică	Consiliul Județean Ialomița	I	II	140,00	0,00	0,00
			elaborare audit energetic		I	II	40,00	0,00	0,00
			întocmire documentație tehnico-economică, faza DALL, avize, acorduri		I	II	40,00	0,00	0,00

Nr. crt.	CAPITOL	Obiectivul de investiții	Tipul cheltuielii	Amplasament	I Decontat până la 31.12.2016	Program 2017		
						TOTAL	din care	
							buget local	FEN
29	66.02	Studiu privind identificarea nevoilor de dezvoltare ale Spitalului Județean de Urgență Slobozia în vederea creșterii calității serviciilor medicale	elaborare studiu	Consiliul Județean Ialomița	I 0,00	158,00	0,00	0,00
					II 0,00	158,00	0,00	0,00
30	67.02	Restaurare și conservare Biserica de lemn "Sf. Nicolae"	servicii de întocmire Plan de Marketing și Analiză și Previzuniune financiară	Consiliul Județean Ialomița - Muzeul Agriculturii Slobozia	I 0,00	70,00	0,00	0,00
					II 0,00	70,00	0,00	0,00
31	67.02	Reabilitarea și punerea în valoare a monumentului istoric Orașul de Floci	servicii de întocmire Plan de Marketing și Analiză și Previzuniune financiară	Consiliul Județean Ialomița - Muzeul Județean Ialomița	I 0,00	70,00	0,00	0,00
					II 0,00	70,00	0,00	0,00
32	67.02	Creșterea eficienței energetice a Sediului Muzeului Județean Ialomița	TOTAL	TOTAL	I 3,49	295,00	0,00	0,00
					II 3,49	295,00	0,00	0,00
			elaborare expertiză tehnică	Consiliul Județean Ialomița - Muzeul Județean Ialomița	I 0,00	10,00	0,00	0,00
			elaborare audit energetic		II 0,00	10,00	0,00	0,00
			întocmire documentație tehnico-economică, faza DALI, avize, acorduri servicii consultanță / asistență pentru întocmirea și depunerea cererii de finanțare și a documentației aferente		I 0,00	5,00	0,00	0,00
					II 0,00	5,00	0,00	0,00
			TOTAL		I 0,00	150,00	0,00	0,00
					II 0,00	150,00	0,00	0,00
33	67.02	Creșterea eficienței energetice a clădirii Centrului Cultural UNESCO "Ionel Perlea"	TOTAL	TOTAL	I 0,00	370,00	0,00	0,00
					II 0,00	370,00	0,00	0,00
			întocmire releveu clădire	Consiliul Județean Ialomița - Centrul Cultural UNESCO "Ionel Perlea"	I 0,00	30,00	0,00	0,00
			elaborare expertiză tehnică		II 0,00	30,00	0,00	0,00
			elaborare audit energetic		I 0,00	40,00	0,00	0,00
					II 0,00	40,00	0,00	0,00
			întocmire documentație tehnico-economică, faza DALI, avize, acorduri servicii consultanță / asistență pentru întocmirea și depunerea cererii de finanțare și a documentației aferente		I 0,00	20,00	0,00	0,00
					II 0,00	20,00	0,00	0,00
			aparat de împachetări cu parafină	DGASPC Centrul Îngrijire și Asistență Slobozia	I 0,00	8,00	0,00	0,00
					II 0,00	8,00	0,00	0,00
34	68.02	Dotări independente	elaborare SF	DGASPC Centrul Îngrijire și Asistență Slobozia	I 0,00	4,00	0,00	0,00
					II 0,00	4,00	0,00	0,00
35	68.02	Depozit pentru deșeuri rezultate din activități medicale, depozitate temporar în cadrul CIA Slobozia	studii cu relevee, audit energetic, certificat de performanță energetică, DALI și PT	DGASPC Cămin pentru Persoane Vârstnice Balaciu	I 0,00	36,00	0,00	0,00
					II 0,00	36,00	0,00	0,00

Nr. crt.	CAPITOL	Obiectivul de investiții	Tipul cheltuielii	Amplasament	I	Decontat până la 31.12.2016	Program 2017		parțial autofinanțate		
							TOTAL			din care	FEN
							buget local				
37	68.02	Compartimentări interioare și montare lift exterior la Centrul pentru Persoane Vârstnice - Fierbinți Târg - etapa I, montare lift exterior	reparații capitale	DGASPC Centru pentru Persoane Vârstnice Fierbinți	I	81,69	160,00	160,00	0,00	0,00	
					II	81,69	160,00	160,00	0,00	0,00	
38	68.02	Compartimentări interioare și montare lift exterior la Centrul pentru Persoane Vârstnice - Fierbinți Târg - etapa a II-a - Recompartimentări interioare	reparații capitale	DGASPC Centru pentru Persoane Vârstnice Fierbinți	I	0,00	904,00	904,00	0,00	0,00	
					II	0,00	904,00	904,00	0,00	0,00	
39	68.02	Compartimentări interioare și montare lift exterior la Centrul pentru Persoane Vârstnice - Fierbinți Târg - etapa a II-a - Recompartimentări interioare	reactualizare DALI	DGASPC Centru pentru Persoane Vârstnice Fierbinți	I	0,00	9,00	9,00	0,00	0,00	
					II	0,00	9,00	9,00	0,00	0,00	
40	68.02	Centru de zi și unitate de îngrijire la domiciliu	studii cu relevace, audit energetic, certificat de performanță energetică, DALI și PT	DGASPC Centru pentru Persoane Vârstnice Fierbinți	I	0,00	65,00	65,00	0,00	0,00	
					II	0,00	65,00	65,00	0,00	0,00	
41	68.02	Complexul de servicii multifuncțional pentru persoane adulte aflate în dificultate Movila	DALI+PT+audit energetic	Consiliul Județean Ialomița - DGASPC / Centrul de Recuperare și Reabilitare Neuro - Psihică Movila	I	0,00	183,00	183,00	0,00	0,00	
					II	0,00	183,00	183,00	0,00	0,00	
42	68.02	Dotări independente	grup electrogen	Consiliul Județean Ialomița - DGASPC / Centrul de Recuperare și Reabilitare Neuro - Psihică Movila	I	0,00	49,00	49,00	0,00	0,00	
					II	0,00	49,00	49,00	0,00	0,00	
43	68.02	Reabilitare termică și eficientizare energetică la Centrul de Plasament nr. 3 Slobozia, inclusiv cantină	TOTAL		I	26,39	82,00	82,00	0,00	0,00	
					II	26,39	82,00	82,00	0,00	0,00	
			DALI, PT, verificări la PT și avize	Direcția Generală de Asistență Socială și Protecția Copilului Ialomița	I	0,00	57,00	57,00	0,00	0,00	
			servicii consultanță / asistență pentru întocmirea și depunerea CF și a documentației aferente		II	0,00	57,00	57,00	0,00	0,00	
			TOTAL		I	0,00	25,00	25,00	0,00	0,00	
					II	0,00	25,00	25,00	0,00	0,00	
44	68.02	Reabilitare termică și eficientizare energetică la Complexul de servicii pentru protecția copilului Urziceni, inclusiv cantină	TOTAL		I	13,80	69,00	69,00	0,00	0,00	
					II	13,80	69,00	69,00	0,00	0,00	
			DALI, PT, verificări la PT și avize	Direcția Generală de Asistență Socială și Protecția Copilului Ialomița	I	0,00	44,00	44,00	0,00	0,00	
			servicii consultanță / asistență pentru întocmirea și depunerea CF și a documentației aferente		II	0,00	44,00	44,00	0,00	0,00	
			TOTAL		I	0,00	25,00	25,00	0,00	0,00	
					II	0,00	25,00	25,00	0,00	0,00	
45	68.02	Reabilitare termică și eficientizare energetică la Complexul de servicii sociale, str. C.D. Gherea nr. 7	TOTAL		I	19,70	72,00	72,00	0,00	0,00	
					II	19,70	72,00	72,00	0,00	0,00	
			DALI, PT, verificări la PT și avize	Direcția Generală de Asistență Socială și Protecția Copilului Ialomița	I	0,00	47,00	47,00	0,00	0,00	
					II	0,00	47,00	47,00	0,00	0,00	

Nr. crt.	CAPITOL	Obiectivul de investiții	Tipul cheltuielii	Amplasament	I		Decontat până la 31.12.2016	TOTAL		Program 2017		parțial autofinanțate
					I	II		TOTAL	buget local	din care		
										FEN		
			servicii consultanță / asistență pentru întocmirea și depunerea CF și a documentației aferente			I	0,00	25,00	25,00	0,00	0,00	0,00
			copiator multifuncțional			II	0,00	25,00	25,00	0,00	0,00	0,00
46	68.02	Dotări independente	magazii mobile pt. Căsuțe tip familial - 6 buc	Direcția Generală de Asistență Socială și Protecția Copilului Ialomița		I	0,00	71,00	71,00	0,00	0,00	0,00
			centrale termice pt. Căsuțe tip familial și Centre de plasament - 6 buc			II	0,00	71,00	71,00	0,00	0,00	0,00
			mașini de spălat industriale - 2 buc.			I	0,00	35,00	35,00	0,00	0,00	0,00
						II	0,00	35,00	35,00	0,00	0,00	0,00
47	68.02	Programul "Rețeaua Județeană VIP - Voluntariat inițiative - profesionalism pentru integrarea școlară și socială a copiilor vulnerabili"	proiect	Direcția Generală de Asistență Socială și Protecția Copilului Ialomița		I	0,00	3,00	3,00	0,00	0,00	0,00
48	74.02	Plan Județean de Gestionare a Deșeurilor Ialomița	studiu	Consiliul Județean Ialomița		I	0,00	50,00	50,00	0,00	0,00	0,00
49	74.02	Plan de menținere a calității aerului	studiu	Consiliul Județean Ialomița		II	0,00	50,00	50,00	0,00	0,00	0,00
50	80.02	Actualizare - PATJ	studiu	Consiliul Județean Ialomița		I	18,69	22,00	22,00	0,00	0,00	0,00
						II	18,69	22,00	22,00	0,00	0,00	0,00
51	80.02	Studiu privind valorificarea apei cu potențial termal și balnear - resursă naturală din comuna Giurgeni, județul Ialomița	studiu	Consiliul Județean Ialomița		I	0,00	200,00	200,00	0,00	0,00	0,00
						II	0,00	200,00	200,00	0,00	0,00	0,00
52	80.02	Construirea unui punct de acostare turistică pe malul stâng al Brațului Borcea în localitatea Stelnică	studiu	Consiliul Județean Ialomița		I	0,00	50,00	50,00	0,00	0,00	0,00
						II	0,00	50,00	50,00	0,00	0,00	0,00
53	84.02	Pod peste râul Prahova la Dridu, DJ 101, km 52+759	documentație tehnico - economică, faza DALI, PT, caiete de sarcini și DTAC	Consiliul Județean Ialomița		I	0,00	130,00	130,00	0,00	0,00	0,00
						II	0,00	130,00	130,00	0,00	0,00	0,00
54	84.02	Modernizare DJ 102H, Colelia - Cocora, km 45+400	PT+DE	Consiliul Județean Ialomița		I	59,94	60,00	60,00	0,00	0,00	0,00
						II	59,94	60,00	60,00	0,00	0,00	0,00
55	84.02	Modernizare și reabilitare drum județean DJ 102 H, km 66+317 - 78+862	documentație tehnico-economică, faza expertiză tehnică, PT + DE	Consiliul Județean Ialomița		I	0,00	90,00	90,00	0,00	0,00	0,00
						II	0,00	90,00	90,00	0,00	0,00	0,00
56	84.02	Modernizare DJ 201, Buești - Ivănești - Ion Ghica - Ciuhnița - Cosmbești - Mărculești, km 57+000 - 84+000	PT+DE	Consiliul Județean Ialomița		I	0,00	150,00	150,00	0,00	0,00	0,00
						II	0,00	150,00	150,00	0,00	0,00	0,00

Nr. crt.	CAPITOL	Obiectivul de investiții	Tipul cheituielii	Amplasament	Decontat până la 31.12.2016		Program 2017			
					I	II	TOTAL	din care		
								buget local	FEN	parțial autofinanțate
57	84.02	Modernizare DJ 201: Tronson IDN2 Coșereni - Axintele - Orezu, km 0+000 - 35+400	PT+DE	Consiliul Județean Ialomița	I	4,15	196,00	196,00	0,00	0,00
					II	4,15	196,00	196,00	0,00	0,00
58	84.02	Modernizare DJ 201: Tronson IDN2 Coșereni - Axintele - Orezu, km 0+000 - 35+400	servicii consultanță / asistență pentru întocmirea și depunerea CF și a documentației aferente	Consiliul Județean Ialomița	I	0,00	135,00	135,00	0,00	0,00
					II	0,00	135,00	135,00	0,00	0,00
59	84.02	Modernizare DJ 201, pe tronsonul Orezu - Piersica - Bordsușelu, km 35+400 - 42+950	PT+DE	Consiliul Județean Ialomița	I	0,00	40,00	40,00	0,00	0,00
					II	0,00	40,00	40,00	0,00	0,00
60	84.02	Modernizare drum județean DJ 203E Căzănești - Cocora, km 0+000 - km 12+800	PT+DE	Consiliul Județean Ialomița	I	0,00	45,00	45,00	0,00	0,00
					II	0,00	45,00	45,00	0,00	0,00
61	84.02	Modernizare drum județean DJ 203E, DN2C (Grivița) - Smîna - Iazu - Scînteia - Valea Ciorii DN 21A, km 0+000 - km 25+350	PT+DE	Consiliul Județean Ialomița	I	0,00	70,00	70,00	0,00	0,00
					II	0,00	70,00	70,00	0,00	0,00
62	84.02	Reabilitare DJ 211 Grivița - Traian (km 0+270 - 6+970)	PT+DE	Consiliul Județean Ialomița	I	0,00	70,00	70,00	0,00	0,00
					II	0,00	70,00	70,00	0,00	0,00
63	84.02	Modernizare drum județean DJ 213A Mărculești - Buceu, km 32+050 - km 37+230	PT+DE	Consiliul Județean Ialomița	I	0,00	35,00	35,00	0,00	0,00
					II	0,00	35,00	35,00	0,00	0,00
64	84.02	Modernizarea drumurilor județene DJ 302 (km 13+865 - km 37+545) localitățile Drăgoești - Roșiori - Movilița - Dridu, DJ 101 (km 52+100-37+600) localitățile Dridu-Fierbinți Târg-limită județ Ilfov, DJ 101 (km 52+100-59+700) localitățile Dridu - Jilavele și DJ 402 (km 53+700 - 61+740) limită județ Călărași - Sinești (DN2)	revizuire SF / DALI	Consiliul Județean Ialomița	I	19,89	3,00	3,00	0,00	0,00
					II	19,89	3,00	3,00	0,00	0,00
65	84.02	Modernizarea drumurilor județene DJ 302 (km 13+865 - km 37+545) localitățile Drăgoești - Roșiori - Movilița - Dridu, DJ 101 (km 52+100-37+600) localitățile Dridu-Fierbinți Târg-limită județ Ilfov, DJ 101 (km 52+100-59+700) localitățile Dridu - Jilavele și DJ 402 (km 53+700 - 61+740) limită județ Călărași - Sinești (DN2)	PT+DE	Consiliul Județean Ialomița	I	0,00	1.000,00	1.000,00	0,00	0,00
					II	0,00	1.000,00	1.000,00	0,00	0,00
66	84.02	Modernizarea drumurilor județene DJ 302 (km 13+865 - km 37+545) localitățile Drăgoești - Roșiori - Movilița - Dridu, DJ 101 (km 52+100-37+600) localitățile Dridu-Fierbinți Târg-limită județ Ilfov, DJ 101 (km 52+100-59+700) localitățile Dridu - Jilavele și DJ 402 (km 53+700 - 61+740) limită județ Călărași - Sinești (DN2)	Audit de Siguranță Rutieră	Consiliul Județean Ialomița	I	0,00	743,00	743,00	0,00	0,00
					II	0,00	743,00	743,00	0,00	0,00

Nr. crt.	CAPITOL	Obiectivul de investiții	Tipul cheltuielii	Amplasament	I	Decontat până la 31.12.2016	Program 2017		parțial autofinanțate	
							TOTAL	buget local		din care FEN
67	84.02	Modernizarea drumurilor județene DJ 302 (km 13+865 - km 37+545) localitățile Drăgoești - Roșiori - Movilița - Dridu, DJ 101 (km 52+100-37+600) localitățile Dridu-Fierbinți Târg-limită județ Ilfov, DJ 101 (km 52+100-59+700) localitățile Dridu - Jilavele și DJ 402 (km 53+700 - 61+740) limită județ Călărași - Sinești (DN2)	servicii consultanță / asistență pentru întocmirea și depunerea CF și a documentației aferente	Consiliul Județean Ialomița	I	2,41	23,00	23,00	0,00	0,00
68	84.02	Modernizare DJ 306, limită județ Călărași - Albești - Andrășești - Gheorghe Doja - Crunți - Reviga - DJ 102 H - Cocora - limită județ Buzău	PT+DE	Consiliul Județean Ialomița	I	7,41	193,00	193,00	0,00	0,00
69	84.02	Modernizare DJ 306, limită județ Călărași - Albești - Andrășești - Gheorghe Doja - Crunți - Reviga - DJ 102 H - Cocora - limită județ Buzău	Audit de Siguranță Rutieră	Consiliul Județean Ialomița	I	0,00	699,00	699,00	0,00	0,00
70	84.02	Modernizare DJ 306, limită județ Călărași - Albești - Andrășești - Gheorghe Doja - Crunți - Reviga - DJ 102 H - Cocora - limită județ Buzău	servicii consultanță / asistență pentru întocmirea și depunerea CF și a documentației aferente	Consiliul Județean Ialomița	I	0,00	25,00	25,00	0,00	0,00
71	84.02	Modernizare DJ 306, limită județ Călărași - Albești - Andrășești - Gheorghe Doja - Crunți - Reviga - DJ 102 H - Cocora - limită județ Buzău	revizuire documentație tehnico-economică, faza SF	Consiliul Județean Ialomița	II	0,00	25,00	25,00	0,00	0,00
72	84.02	Asigurarea secțiunii optime de scurgere a apelor, în zona podului DJ 201B km 0+930 Ciocina	documentație pentru obținerea avizelor și acordurilor și proiect tehnic	Consiliul Județean Ialomița	I	0,00	60,00	60,00	0,00	0,00
73	84.02	Elaborare "Regulament de exploatare, funcționare și întreținere a podurilor"	documentație pentru obținerea reautorizării folosinței podurilor deținute pe teritoriul județului Ialomița	Consiliul Județean Ialomița	II	0,00	60,00	60,00	0,00	0,00
74	87.02	Modernizare faleză Dunăre în comuna Bordsăni	reactualizare documentație tehnico-economică, faza SF	Consiliul Județean Ialomița	I	0,00	50,00	50,00	0,00	0,00
					II	0,00	50,00	50,00	0,00	0,00
2. BUGET INSTITUȚII FINANȚATE INTEGRAL/PARȚIAL DIN VENITURI PROPRII					I	27,64	854,00	0,00	0,00	854,00
					II	27,64	854,00	0,00	0,00	854,00
75	54.10	Dotări independente	licențe	Direcția Județeană de Evidență a Persoanelor Ialomița	I	0,00	10,00	0,00	0,00	10,00
			calculatoare		II	0,00	10,00	0,00	0,00	10,00
			imprimante multifuncționale		I	0,00	5,00	0,00	0,00	5,00
					II	0,00	5,00	0,00	0,00	5,00
					I	0,00	5,00	0,00	0,00	5,00
					II	0,00	5,00	0,00	0,00	5,00
76	65.10	Dotări independente	licențe	Centrul Județean de Resurse și Asistență Educațională Ialomița	I	0,00	4,00	0,00	0,00	4,00
					II	0,00	4,00	0,00	0,00	4,00
77	66.10	Creșterea eficienței energetice în clădirile C.A.M.S. Fierbinți Tîrg	DALI + CF	Centrul de Asistență Medico Socială Fierbinți Tîrg	I	27,64	20,00	0,00	0,00	20,00
					II	27,64	20,00	0,00	0,00	20,00

Nr. crt.	CAPITOL	Obiectivul de investiții	Tipul cheltuielii	Amplasament	I	Decontat până la 31.12.2016	Program 2017			
							TOTAL			
							II	buget local	FEN	parțial autofinanțate
78	66.10	Dotări independente	dotări cabinet recuperare medicală	Centrul de Asistență Medico Socială Fierbinți Tîrg	I	0,00	15,00	0,00	15,00	15,00
					II	0,00	15,00	0,00	15,00	15,00
79	67.10	Dotări independente	mobilier expozițional	Muzeul Național al Agriculturii	I	0,00	15,00	0,00	15,00	15,00
					II	0,00	15,00	0,00	15,00	15,00
80	67.10	Achiziție imobil	motostivuitoare	Muzeul Național al Agriculturii	I	0,00	15,00	0,00	15,00	15,00
			casă tradițională românească	Muzeul Național al Agriculturii	II	0,00	30,00	0,00	30,00	30,00
81	67.10	Strămutare casă tradițională românească	DALI	Muzeul Național al Agriculturii	I	0,00	20,00	0,00	20,00	20,00
				Muzeul Județean Ialomița	II	0,00	20,00	0,00	20,00	20,00
82	67.10	Dotări independente	echipament paratrăznet Orașul de Floci	Muzeul Județean Ialomița	I	0,00	15,00	0,00	15,00	15,00
			centrală termică Așezământul de Artă și Cultură Religioasă Maia Catargi		II	0,00	15,00	0,00	15,00	15,00
			licențe		I	0,00	15,00	0,00	15,00	15,00
			obiecte muzeale		II	0,00	15,00	0,00	15,00	15,00
83	67.10	Centru Multifuncțional pentru Tineret	SF	Centrul Cultural UNESCO "Ionel Perlea"	I	0,00	10,00	0,00	10,00	10,00
			costume populare	Centrul Județean pentru Conservarea și Promovarea Culturii Tradiționale Ialomița	II	0,00	10,00	0,00	10,00	10,00
			copiator A3		I	0,00	30,00	0,00	30,00	30,00
			ecran LED		II	0,00	30,00	0,00	30,00	30,00
			scenă acoperită		I	0,00	53,00	0,00	53,00	53,00
					II	0,00	53,00	0,00	53,00	53,00
3. BUGETI FONDURILOR EXTERNE NERAMBURSABILE					I	456,49	71,00	0,00	71,00	0,00
					II	456,49	71,00	0,00	71,00	0,00
85	68.08	Programul "Rețeaua Județeană VIP - Voluntariat inițiative - profesionalism pentru integrarea școlară și socială a copiilor vulnerabili"	protect	Direcția Generală de Asistență Socială și Protecția Copilului Ialomița	I	456,49	71,00	0,00	71,00	0,00
					II	456,49	71,00	0,00	71,00	0,00
TOTAL GENERAL					I	779,35	19,475,00	18,550,00	71,00	854,00
					II	779,35	19,475,00	18,550,00	71,00	854,00

ANEXA NR. 15
LA HOTĂRÂREA NR. 47 DIN 23 03.2017
SINTEZA FINANȚĂRII PROGRAMELOR

-mii lei -

DENUMIREA PROGRAMELOR		Cod	Program 2017
TOTAL CHELTUIELI			78.040,00
I. Credite de angajament			78.040,00
II.Credite bugetare			78.040,00
finanțate din:			
- bugetul local		50.02	75.154,00
I. Credite de angajament			75.154,00
II.Credite bugetare			75.154,00
- buget fonduri externe narambursabile		50.08	71,00
I. Credite de angajament			71,00
II.Credite bugetare			71,00
- venituri proprii		50.10	2.815,00
I. Credite de angajament			2.815,00
II.Credite bugetare			2.815,00
Programe pentru reabilitarea patrimoniului public			
1	Programul Centru multifuncțional Amara		
finanțat din:			
-	bugetul local	50.02	89,00
	I. Credite de angajament		89,00
	II.Credite bugetare		89,00
2	Programul Modernizare curte interioară sediul Consiliul Județean Ialomița		
finanțat din:			
-	bugetul local	50.02	14,00
	I. Credite de angajament		14,00
	II.Credite bugetare		14,00
3	Programul Creșterea eficienței energetice pentru Clădirea Comandamentului – Pavilion A (Centrul Militar Județean Ialomița)		
finanțat din:			
-	bugetul local	50.02	310,00
	I. Credite de angajament		310,00
	II.Credite bugetare		310,00
4	Programul Creșterea eficienței energetice a Căminului Școală Slobozia CP5 – clădire școală și clădire sală de sport (Liceul Tehnologic Special „Ion Teodorescu” Slobozia)		
finanțat din:			
-	bugetul local	50.02	305,00
	I. Credite de angajament		305,00
	II.Credite bugetare		305,00

DENUMIREA PROGRAMELOR		Cod	Program 2017
5	Programul Creșterea eficienței energetice a Sediului Muzeului Județean Ialomița		
	finanțat din:		
-	bugetul local	50.02	295,00
	I. Credite de angajament		295,00
	II.Credite bugetare		295,00
6	Programul Creșterea eficienței energetice a clădirii Centrului Cultural UNESCO Ionel Perlea		
	finanțat din:		
-	bugetul local	50.02	370,00
	I. Credite de angajament		370,00
	II.Credite bugetare		370,00
7	Programul Creșterea eficienței energetice a Clădirii Administrative – Str Razoare nr.3		
	finanțat din:		
-	bugetul local	50.02	295,00
	I. Credite de angajament		295,00
	II.Credite bugetare		295,00
8	Programul Amenajare curte interioara -Liceul Tehnologic Special "Ion Teodorescu"		
	finanțat din:		
-	bugetul local	50.02	20,00
	I. Credite de angajament		20,00
	II.Credite bugetare		20,00
9	Programul Complexul de servicii multifunctional pentru persoane adulte aflate in dificultate Movila		
	finanțat din:		
-	bugetul local	50.02	183,00
	I. Credite de angajament		183,00
	II.Credite bugetare		183,00
Dezvoltarea infrastructurii de mediu			
10	Programul Asigurarea energiei electrice pentru funcționarea unor instituții publice din județul Ialomița prin captarea energiei verzi solare - Parc Solar Fotovoltaic Ialomița I		
	finanțat din:		
-	bugetul local	50.02	295,00
	I. Credite de angajament		295,00
	II.Credite bugetare		295,00
11	Programul Documentatii privind dezvoltarea regionala a Judetului Ialomița		
	finanțat din:		
-	bugetul local	50.02	1.054,00
	I. Credite de angajament		1.054,00
	II.Credite bugetare		1.054,00
12	Programul Planuri strategice de dezvoltare durabila		
	finanțat din:		
-	bugetul local	50.02	272,00
	I. Credite de angajament		272,00
	II.Credite bugetare		272,00

DENUMIREA PROGRAMELOR		Cod	Program 2017
Dezvoltare, reabilitare, modernizare infrastructură de transport rutier			
13	Programul Întreținere și reparații drumuri județene		
	finanțat din:		
-	bugetul local	50.02	6.943,00
	I. Credite de angajament		6.943,00
	II.Credite bugetare		6.943,00
14	Programul Pod peste râul Prahova la Dridu, DJ 101 km 52+759		
	finanțat din:		
-	bugetul local	50.02	930,00
	I. Credite de angajament		930,00
	II.Credite bugetare		930,00
15	Programul Modernizare și reabilitare drum județean DJ 102 H, km 66+317 – 78+862		
	finanțat din:		
-	bugetul local	50.02	1.390,00
	I. Credite de angajament		1.390,00
	II.Credite bugetare		1.390,00
16	Programul Modernizare DJ 102 H, Colelia -Cocora, km 45+400-58+775		
	finanțat din:		
-	bugetul local	50.02	2.400,00
	I. Credite de angajament		2.400,00
	II.Credite bugetare		2.400,00
17	Programul Modernizare DJ 201 Buești-Ivănești-Ion Ghica-Ciulnița-Cosîmbești-Mărculești, km 57+000-84+000		
	finanțat din:		
-	bugetul local	50.02	3.450,00
	I. Credite de angajament		3.450,00
	II.Credite bugetare		3.450,00
18	Programul Modernizare DJ 201: Tronson I DN2 Cosereni - Axintele - Orezu, km 0+000 - km 35+400		
	finanțat din:		
-	bugetul local	50.02	9.331,00
	I. Credite de angajament		9.331,00
	II.Credite bugetare		9.331,00
19	Programul Modernizare drum județean DJ 203E, Căzănești-Cocora, km 0+000-km 12+800		
	finanțat din:		
-	bugetul local	50.02	2.345,00
	I. Credite de angajament		2.345,00
	II.Credite bugetare		2.345,00
20	Programul Modernizare drum județean DJ 203F, DN2C (Grivița)-Smirna-lazu-Scînteia-Valea Ciorii-DN21A, km 0+000-km 25+350		
	finanțat din:		
-	bugetul local	50.02	4.870,00
	I. Credite de angajament		4.870,00
	II.Credite bugetare		4.870,00

DENUMIREA PROGRAMELOR		Cod	Program 2017
21	Programul Reabilitare DJ 211 Grivița - Traian, km 0+270- km 6+970		
	finanțat din:		
-	bugetul local	50.02	870,00
	I. Credite de angajament		870,00
	II.Credite bugetare		870,00
22	Programul Modernizare drum județean DJ 213A, Mărculești-Bucu, km 32+050-km 37+230		
	finanțat din:		
-	bugetul local	50.02	1.035,00
	I. Credite de angajament		1.035,00
	II.Credite bugetare		1.035,00
23	Programul Documentatii necesare dezvoltarii, reabilitarii, modernizarii infrastructurii de transport rutier		
	finanțat din:		
-	bugetul local	50.02	2.886,00
	I. Credite de angajament		2.886,00
	II.Credite bugetare		2.886,00
Dezvoltarea, reabilitarea, modernizarea infrastructurii de sănătate			
24	Programul Eficientizare energetică clădire Spitalul Județean de Urgență Slobozia		
	finanțat din:		
-	bugetul local	50.02	200,00
	I. Credite de angajament		200,00
	II.Credite bugetare		200,00
25	Programul Modernizarea, extinderea și dotarea Unității de Primire Urgențe din cadrul Spitalului Județean de Urgență Slobozia		
	finanțat din:		
-	bugetul local	50.02	350,00
	I. Credite de angajament		350,00
	II.Credite bugetare		350,00
26	Programul Reabilitarea, modernizarea și dotarea Ambulatoriului din cadrul Spitalului Județean de Urgență Slobozia		
	finanțat din:		
-	bugetul local	50.02	350,00
	I. Credite de angajament		350,00
	II.Credite bugetare		350,00
27	Programul Amenajare centru de îngrijiri paleative		
	finanțat din:		
-	bugetul local	50.02	140,00
	I. Credite de angajament		140,00
	II.Credite bugetare		140,00
28	Programul Construirea Blocului Operator din cadrul Spitalului Județean de Urgență Slobozia		
	finanțat din:		
-	bugetul local	50.02	130,00
	I. Credite de angajament		130,00
	II.Credite bugetare		130,00

DENUMIREA PROGRAMELOR		Cod	Program 2017
29	Programul Modernizarea si dotarea incintei cladirii Spitalului Judetean de Urgenta Sobozia		
	finanțat din:		
-	bugetul local	50.02	130,00
	I. Credite de angajament		130,00
	II.Credite bugetare		130,00
30	Programul Documentatii necesare dezvoltarii, reabilitarii, modernizarii infrastructurii de sanatate		
	finanțat din:		
-	bugetul local	50.02	158,00
	I. Credite de angajament		158,00
	II.Credite bugetare		158,00
Dezvoltarea, reabilitarea, modernizarea patrimoniului cultural al județului			
31	Programul Restaurare și conservare Biserica de lemn „Sf. Nicolae”		
	finanțat din:		
-	bugetul local	50.02	70,00
	I. Credite de angajament		70,00
	II.Credite bugetare		70,00
32	Programul Reabilitarea și punerea în valoare a monumentului istoric Orașul de Floci		
	finanțat din:		
-	bugetul local	50.02	70,00
	I. Credite de angajament		70,00
	II.Credite bugetare		70,00
Comunicare publică, promovare și participare cetățenească			
33	Programul Transparența, comunicare publică, promovare		
	finanțat din:		
-	bugetul local	50.02	256,00
	I. Credite de angajament		256,00
	II.Credite bugetare		256,00
34	Programul Ialomița, dintotdeauna pentru totdeauna		
	finanțat din:		
-	bugetul local	50.02	28,00
	I. Credite de angajament		28,00
	II.Credite bugetare		28,00
35	Programul Premii de excelență pentru olimpicii din învățământul preuniversitar de stat		
	finanțat din:		
-	bugetul local	50.02	186,00
	I. Credite de angajament		186,00
	II.Credite bugetare		186,00
36	Programul Parteneriate pentru coeziune		
	finanțat din:		
-	bugetul local	50.02	5.120,00
	I. Credite de angajament		5.120,00
	II.Credite bugetare		5.120,00

DENUMIREA PROGRAMELOR		Cod	Program 2017
Direcția Generală de Asistență Socială și Protecția Copilului Ialomița			
37	Programul	Prevenirea abandonului și instituționalizării copilului	
	finanțat din:		
-	bugetul local	50.02	8,00
	I. Credite de angajament		8,00
	II.Credite bugetare		8,00
38	Programul	Stimularea adopției naționale	
	finanțat din:		
-	bugetul local	50.02	175,00
	I. Credite de angajament		175,00
	II.Credite bugetare		175,00
39	Programul	Asigurarea unor măsuri de protecție alternativă pentru copiii aflați în situație de risc	
	finanțat din:		
-	bugetul local	50.02	2.713,00
	I. Credite de angajament		2.713,00
	II.Credite bugetare		2.713,00
40	Programul	Protecția copilului în sistem instituționalizat	
	finanțat din:		
-	bugetul local	50.02	15.087,00
	I. Credite de angajament		15.087,00
	II.Credite bugetare		15.087,00
41	Programul	Oferirea de servicii persoanelor adulte cu handicap	
	finanțat din:		
-	bugetul local	50.02	282,00
	I. Credite de angajament		282,00
	II.Credite bugetare		282,00
42	Programul	Furnizarea de servicii în regim rezidențial pentru persoanele aflate în situație de risc	
	finanțat din:		
-	bugetul local	50.02	2.887,00
	I. Credite de angajament		2.887,00
	II.Credite bugetare		2.887,00
43	Programul	Furnizarea de servicii pentru persoanele vârstnice cu handicap	
	finanțat din:		
-	bugetul local	50.02	4.134,00
	I. Credite de angajament		4.134,00
	II.Credite bugetare		4.134,00
44	Programul	Oferirea de servicii pentru persoanele adulte cu handicap neuropsihic	
	finanțat din:		
-	bugetul local	50.02	1.572,00
	I. Credite de angajament		1.572,00
	II.Credite bugetare		1.572,00

DENUMIREA PROGRAMELOR		Cod	Program 2017
45	Programul Proiect „Rețeaua județeană VIP - Voluntariat - inițiative - profesionalism pentru integrarea școlară și socială a copiilor vulnerabili”		74,00
	finanțat din:		
	buget local	50.02	3,00
	I. Credite de angajament		3,00
	II.Credite bugetare		3,00
-	buget fonduri externe nerambursabile	50.08	71,00
	I. Credite de angajament		71,00
	II.Credite bugetare		71,00
46	Programul Depozit pentru deșeuri rezultate din activități medicale, depozitate temporar în cadrul CIA Slobozia		
	finanțat din:		
-	bugetul local	50.02	80,00
	I. Credite de angajament		80,00
	II.Credite bugetare		80,00
47	Programul Compartimentări interioare și montare lift exterior la Centrul pentru Persoane Vârstnice-Fierbinți Târg, montare lift exterior și compartimentări interioare		
	finanțat din:		
-	bugetul local	50.02	1.073,00
	I. Credite de angajament		1.073,00
	II.Credite bugetare		1.073,00
Biblioteca Județeană „Ștefan Bănulescu”			
48	Programul Constituirea, organizarea, evidența și dezvoltarea colecțiilor		
	finanțat din:		
-	venituri proprii	50.10	272,00
	I. Credite de angajament		272,00
	II.Credite bugetare		272,00
49	Programul Publicitatea și promovarea colecțiilor și serviciilor de bibliotecă		
	finanțat din:		
-	venituri proprii	50.10	310,00
	I. Credite de angajament		310,00
	II.Credite bugetare		310,00
50	Programul Coordonarea bibliotecilor publice din județ		
	finanțat din:		
-	venituri proprii	50.10	40,00
	I. Credite de angajament		40,00
	II.Credite bugetare		40,00
51	Programul Administrarea patrimoniului mobil și imobil și formarea profesională a angajaților		
	finanțat din:		
-	venituri proprii	50.10	209,00
	I. Credite de angajament		209,00
	II.Credite bugetare		209,00

DENUMIREA PROGRAMELOR		Cod	Program 2017
52	Programul Modernizarea si transformarea bibliotecii cu rol incluziv in comunitate		
	finanțat din:		
-	venituri proprii	50.10	21,00
	I. Credite de angajament		21,00
	II.Credite bugetare		21,00
Centrul Județean pentru Conservarea și Promovarea Culturii Tradiționale Ialomița			
53	Programul Programe cultural-artistice		
	finanțat din:		
-	venituri proprii	50.10	565,00
	I. Credite de angajament		565,00
	II.Credite bugetare		565,00
54	Programul "Cercetare, conservare, metodologic"		
	finanțat din:		
-	venituri proprii	50.10	350,00
	I. Credite de angajament		350,00
	II.Credite bugetare		350,00
Centrul Cultural UNESCO "Ionel Perlea"			
55	Programul Programul Arte		
	finanțat din:		
-	venituri proprii	50.10	362,00
	I. Credite de angajament		362,00
	II.Credite bugetare		362,00
56	Programul Educație permanentă prin cultură		
	finanțat din:		
-	venituri proprii	50.10	145,00
	I. Credite de angajament		145,00
	II.Credite bugetare		145,00
57	Program pentru refuncționalizarea si reabilitarea patrimoniului imobiliar		
	finanțat din:		
-	venituri proprii	50.10	30,00
	I. Credite de angajament		30,00
	II.Credite bugetare		30,00
Muzeul Agriculturii Slobozia			
58	Programul Cercetare științifică, achiziții obiecte muzeale și evidență analitică		
	finanțat din:		
-	venituri proprii	50.10	10,00
	I. Credite de angajament		10,00
	II.Credite bugetare		10,00
59	Programul Conservare, restaurare, întreținere		
	finanțat din:		
-	venituri proprii	50.10	6,00
	I. Credite de angajament		6,00
	II.Credite bugetare		6,00

DENUMIREA PROGRAMELOR		Cod	Program 2017
60	Programul Valorificare muzeală, relații cu publicul		
	finanțat din:		
-	venituri proprii	50.10	75,00
	I. Credite de angajament		75,00
	II.Credite bugetare		75,00
61	Programul Reabilitarea patrimoniului Muzeului Național al Agriculturii		
	finanțat din:		
-	venituri proprii	50.10	20,00
	I. Credite de angajament		20,00
	II.Credite bugetare		20,00
62	Programul Program Editorial "Cataloage, broșuri, materiale promoționale de prezentare a atelierelor de creație din cadrul Muzeului Agriculturii "		
	finanțat din:		
-	venituri proprii	50.10	30,00
	I. Credite de angajament		30,00
	II.Credite bugetare		30,00
Muzeul Județean Ialomița			
63	Programul Cercetarea științifică și evidența patrimoniului cultural		
	finanțat din:		
-	venituri proprii	50.10	190,00
	I. Credite de angajament		190,00
	II.Credite bugetare		190,00
64	Programul Conservarea și restaurarea patrimoniului cultural		
	finanțat din:		
-	venituri proprii	50.10	50,00
	I. Credite de angajament		50,00
	II.Credite bugetare		50,00
65	Programul Valorificarea patrimoniului cultural		
	finanțat din:		
-	venituri proprii	50.10	80,00
	I. Credite de angajament		80,00
	II.Credite bugetare		80,00
66	Programul "La casa Tudorii" – Festival concurs de tradiție culinară ialomițeană		
	finanțat din:		
-	venituri proprii	50.10	30,00
	I. Credite de angajament		30,00
	II.Credite bugetare		30,00
Centrul de Asistență Medico Socială Fierbinți Tîrg			
67	Programul Creșterea eficienței energetice în clădirile C.A.M.S. Fierbinți Tîrg		
	finanțat din:		
-	venituri proprii	50.10	20,00
	I. Credite de angajament		20,00
	II.Credite bugetare		20,00

SINTEZA FINANȚĂRII PROGRAMELOR

Nr. crt.	Denumirea programelor	Obiective	Costuri		Indicatori de rezultate
			programate 2017	(mii lei)	
<i>Reabilitarea patrimoniului public</i>					
1	Centru multifuncțional Amara	<p>→ asigurarea unor activități de perfecționare continuă a funcționarilor publici</p> <p>→ desfășurarea unor activități de promovare a turismului în județul Ialomița</p> <p>→ desfășurarea unor activități pentru promovarea dezvoltării durabile a județului</p>	89		→ modernizare clădire cu suprafața 366,60 mp, conform HG 429/ 10.04.2003
2	Modernizare curte interioară sediul Consiliul Județean Ialomița	→ asigurarea unui cadru modern pentru activitățile funcționarilor publici	14		→ Modernizare suprafață curte interioară cu S= 375 mp;
3	Creșterea eficienței energetice pentru Clădirea Comandamentului – Pavilion A (Centrul Militar Județean Ialomița)	<p>→ îmbunătățirea confortului termic</p> <p>→ reducerea pierderilor de căldură și a consumurilor energetice</p> <p>→ reducerea costurilor de întreținere pentru încălzire</p>	310		→ S = 880,32 mp, conform H CJ nr. 4/ 27.02.2009
4	Creșterea eficienței energetice a Căminului Școală Slobozia CP5 – clădire școală și clădire sală de sport (Liceul Tehnologic Special „Ion Teodorescu” Slobozia)	<p>→ îmbunătățirea confortului termic</p> <p>→ reducerea pierderilor de căldură și a consumurilor energetice</p> <p>→ reducerea costurilor de întreținere pentru încălzire</p>	305		→ S clădire școală = 775 mp, conform CF nr. 36608
					→ S clădire sală de sport = 256 mp, conform CF nr. 36608

Nr. crt.	Denumirea programelor	Obiective	Costuri programate 2017 (mii lei)	Indicatori de rezultate
5	Creșterea eficienței energetice a Sediului Muzeului Județean Ialomița	→ creșterea performanței energetice, respectiv reducerea consumurilor energetice pentru încălzire, în condițiile asigurării și menținerii climatului termic interior, precum și ameliorarea aspectului urbanistic	295	→ lucrări de anvelopare pereți, înlocuire tâmplărie metalică (ferestre, uși), înlocuire corpurilor de iluminat fluorescent și incandescent din muzeu (spațiu expozițional, laboratoare, depozite, birouri) cu corpuri de iluminat cu eficiență energetică ridicată și durată mare de viață, prepararea apei calde în laboratoarele de restaurare și grupuri sanitare prin utilizarea surselor regenerabile de energie
6	Creșterea eficienței energetice a clădirii Centrului Cultural UNESCO "Ionel Perlea"	→ creșterea performanței energetice, respectiv reducerea consumurilor energetice pentru încălzire, în condițiile asigurării și menținerii climatului termic interior, precum și ameliorarea aspectului urbanistic	370	→ S=4.119 mp, conform CF nr. 33781 → lucrări de anvelopare pereți, înlocuire corpuri de iluminat → reamenajare și re compartimentare spații interioare → S = 4.717 mp, conform CF nr. 31739 → S = 356 mp, conform CF nr. 33800
7	Creșterea eficienței energetice a Clădirii Administrative – Str. Razoare nr. 3	→ îmbunătățirea confortului termic → reducerea pierderilor de căldură și a consumurilor energetice → reducerea costurilor de întreținere pentru încălzire	295	
8	Amenajare curte interioara- Liceul Tehnologic Special" Ion Teodorescu" Slobozia	→ asigurarea unui mediu plăcut atât pentru elevii liceului cât și pentru cadrele didactice	20	→ suprafață: 10302 mp teren aferent , conform HCJ nr.64/16.09.2013
9	Complexul de servicii multifuncțional pentru persoane adulte aflate în dificultate Movila	→ modernizarea spațiilor existente pentru asigurarea condițiilor de trai aflate în dificultate	183	→ suprafață construită:700 mp

Nr. crt.	Denumirea programelor	Obiective	Costuri programate 2017 (mii lei)	Indicatori de rezultate
<i>Dezvoltarea infrastructurii de mediu</i>				
10	Asigurarea energiei electrice pentru funcționarea unor instituții publice din județul Ialomița prin captarea energiei verzi solare - Parc Solar Fotovoltaic Ialomița I	→ asigurarea energiei electrice pentru funcționarea unor instituții din județ, prin captarea energiei verzi solare	295	→ producția anuală de energie a parcului este estimată la 0,452 MW care va asigura consumul de energie electrică al Consiliului Județean și instituțiilor subordonate
11	Documentații privind dezvoltarea regională a Județului Ialomița	→ înscrierea în cartea funciara a unor bunuri imobile din domeniul public al județului, servicii de expertiza tehnica, strategii în domeniul eficienței energetice, implementarea unui cadru comun de autoevaluare, marcarea intrarilor/iesirilor rutiere din județ prin semnale simbol, valorificarea apei cu potențial termal și balnear din comuna Giurgeni, construirea unui punct de acostare turistica pe malul stâng al bratului Borcea, modernizarea falezelor Dunării în comuna Bordusani	1054	→ garanția unei administrații eficiente în slujba cetățeanului, direcții de dezvoltare integrată a județului, baza de date pentru definirea, obiectivelor și jintelor județene ce se realizează în conformitate cu P.R.G.D., dezvoltarea turismului regional
12	Planuri strategice de dezvoltare durabila	→ plan județean de gestionarea deseurilor; → plan de mentinerea calitatii aerului → actualizare plan de amenajare a teritoriului județului	272	→ indicatori de calitate a aerului, direcții de dezvoltare integrată a județului
<i>Dezvoltarea, rehabilitarea, modernizarea infrastructurii de transport rutier</i>				
13	Întreținere și reparații drumuri județene	→ asigurarea condițiilor tehnice pentru menținerea în stare corespunzătoare a rețelei de drumuri județene → executarea lucrărilor de întreținere și reparații curente și periodice	6.943	→ reparații prin plombări → covoare asfaltice → reparații și întreținere drumuri pietruite → siguranța circulației, semnălizare rutieră → alte servicii de întreținere

Nr. crt.	Denumirea programelor	Obiective	Costuri programate 2017 (mii lei)		Indicatori de rezultate
14	Pod peste râul Prahova la Dridu, DJ 101, km 52+759	→ asigurarea gradului de siguranță a circulației pe DJ 101 în zona râului Prahova prin creșterea capacității portante a podului	930		→ reabilitare pod rutier L= 108,2 m
15	Modernizare și reabilitare drum județean DJ 102 H, km 66+317 – 78+862	→ creșterea gradului de siguranță a circulației → facilitarea accesului la sistemul național de drumuri → creșterea calității serviciilor publice	1.390		→ modernizare drum județean L=12,55 km
16	Modernizare DJ 102 H, Colelia -Cocora, km 45+400-58+775	→ creșterea calității serviciilor publice	2.400		→ modernizare drum județean cu L=13,3750 km
17	Modernizare DJ 201 Buești-Ivănești-Ion Ghica-Ciulnița-Cosîmbești-Mărculești, km 57+000-84+000	→ creșterea gradului de siguranță a circulației → facilitarea accesului la sistemul național de drumuri → creșterea calității serviciilor publice	3.450		→ modernizare drum județean cu L=27,00 km
18	Modernizare DJ 201: Tronson I DN2 Cosereni - Axintele - Orezu, km 0+000 - km 35+400	→ creșterea gradului de siguranță a circulației → facilitarea accesului la sistemul național de drumuri → creșterea calității serviciilor publice	9.331		→ modernizare drum județean cu L=35,400 km → suprafață drum modernizat = 254.611 mp → suprafață trotuare modernizate = 17.331 mp
19	Modernizare drum județean DJ 203E, Căzănești-Cocora, km 0+000-km 12+800	→ creșterea gradului de siguranță a circulației → facilitarea accesului la sistemul național de drumuri → creșterea calității serviciilor publice	2.345		→ stații BUS modernizate=20x2buc → modernizare drum județean cu L=12,80 km
20	Modernizare drum județean DJ 203F, DN2C (Grivița)-Smirna-Iazu-Scînteia-Valea Ciorii-DN21A, km 0+000-km 25+350	→ creșterea gradului de siguranță a circulației → facilitarea accesului la sistemul național de drumuri → creșterea calității serviciilor publice	4.870		→ modernizare drum județean cu L=25,35 km → suprafață drum modernizat = 177.434 mp → suprafață trotuare modernizate = 7.678 mp

Nr. crt.	Denumirea programelor	Obiective	Costuri	Indicatori de rezultate
			programate 2017 (mii lei)	
21	Reabilitare DJ 211 Grivița - Traian, km 0+270- km 6+970	<p>→ creșterea gradului de siguranță a circulației</p> <p>→ facilitarea accesului la sistemul național de drumuri</p> <p>→ creșterea calității serviciilor publice</p>	870	→ reabilitare drum județean cu L=6,70 km
22	Modernizare drum județean DJ 213A, Mărculești-Bucu, km 32+050- km 37+230	<p>→ creșterea gradului de siguranță a circulației</p> <p>→ facilitarea accesului la sistemul național de drumuri</p> <p>→ creșterea calității serviciilor publice</p>	1.035	→ modernizare drum județean cu L=5,18 km
23	Documentatii necesare dezvoltării, reabilitării, modernizării infrastructurii de transport rutier	<p>→ creșterea gradului de siguranță a circulației</p> <p>→ facilitarea accesului la sistemul național de drumuri</p> <p>→ creșterea calității serviciilor publice</p>	2886	→ realizarea a 11 documentatii privind drumurile si podurile judetene
<i>Dezvoltarea, reabilitarea, modernizarea infrastructurii de sănătate</i>				
24	Eficientizare energetică clădire Spitalul Județean de Urgență Slobozia	<p>→ creșterea performanței energetice, respectiv reducerea consumurilor energetice pentru încălzire, în condițiile asigurării și menținerii climatului termic interior, precum și ameliorarea aspectului urbanistic</p>	200	→eficientizare energetică clădire Spital Județean de Urgență Slobozia cu suprafața de 20.545 mp
25	Modernizarea, extinderea și dotarea Unității de Primire Urgențe din cadrul Spitalului Județean de Urgență Slobozia	<p>→ crearea de noi locuri de muncă în domeniul sanitar, fapt ce va atrage specializarea și perfecționarea cadrelor sanitare din localitate</p> <p>→ creșterea numărului de pacienți din primul an de funcționare, prin extinderea realizată</p> <p>→ scăderea numărului de pacienți redirecționați la alte spitale</p> <p>→ scăderea timpului de diagnosticare, ca urmare a dotărilor moderne</p>	350	<p>→extindere parter</p> <p>→suprafață = 526,53 mp</p>

Nr. crt.	Denumirea programelor	Obiective	Costuri programate 2017 (mii lei)	Indicatori de rezultate
26	Reabilitarea, modernizarea și dotarea Ambulatoriului din cadrul Spitalului Județean de Urgență Sbozia	<p>→ crearea de noi locuri de muncă în domeniul sanitar, fapt ce va atrage specializarea și perfecționarea cadrelor sanitare din localitate</p> <p>→ creșterea numărului de pacienți din primul an de funcționare, prin extinderea realizată</p> <p>→ scăderea numărului de pacienți redirecționați la alte spitale</p> <p>→ scăderea timpului de diagnosticare, ca urmare a dotărilor moderne</p>	350	<p>→ extindere P+I</p> <p>→ suprafață totală = 750 mp</p>
27	Amenajare centru de îngrijiri paleative	<p>→ asigurarea unui mediu propice tratării bolilor paleative</p>	140	<p>→ lucrări de reabilitare șarpantă, re compartimentare, refacere finisaje, dotare cu aparatură sanitară, refacere instalații termice, sanitare și reabilitare termică</p> <p>→ suprafață = 533 mp, conform CF nr. 33571</p>
28	Construirea Blocului Operator din cadrul Spitalului Județean de Urgență Sbozia	<p>→ asigurarea unei locații optime din punct de vedere al amplasării amenajării și echipării, unde să poată fi acordată asistența medicală de tip intervențional pentru toți locuitorii din județul Ialomița</p> <p>→ lucrări proiectare și execuție a unui bloc operator, dotare bloc operator cu echipamente specifice de ultimă generație</p>	130	<p>→ construirea unei clădiri în care să funcționeze blocul operator din cadrul Spitalului Județean de Urgență Sbozia</p> <p>→ clădire P+2E, Ac= 1200mp, Ad= 3600mp, Arie utilă unitate spitalizare = 3240mp, regim înaltimetric St+P+2E</p>
29	Modernizarea și dotarea incintei clădirii Spitalului Județean de Urgență Sbozia	<p>→ furnizarea celor mai bune servicii de îngrijire a pacienților</p> <p>→ lucrări de amenajare interioară, re compartimentare, refacere circuite funcționale și operaționale, dotare cu aparatură modernă spații interioare</p>	130	<p>→ modernizarea și dotarea incintei clădirii în vederea creșterii calității serviciilor medicale</p> <p>→ Arie desfurată : corp P+8E = 15200mp</p>

Nr. crt.	Denumirea programelor	Obiective	Costuri programate 2017 (mii lei)		Indicatori de rezultate
30	Documentatii necesare dezvoltarii, reabilitarii, modernizarii infrastructurii de sanatate	→ studiu privind identificarea nevoilor de dezvoltare ale Spitalului Judetean de Urgenta Slobozia in vederea cresterii calitatii serviciilor medicale	158		→ elaborare documentatie privind cresterea calitatii serviciilor medicale
Dezvoltarea, reabilitarea, modernizarea patrimoniului cultural al judetului					
31	Restaurare și conservare Biserica de lemn „Sf. Nicolae”	→restaurarea și conservarea Bisericii de Lemn Poiana, în vederea introducerii acesteia în circuitul turistic cultural-religios local și al valorificării potențialului turistic al județului Ialomița	70		suprafata clădirii bisericii = 700 mp, conform CF 33780
32	Reabilitarea și punerea în valoare a monumentului istoric Orașul de Floci	→punerea în valoare istorică și turistică a parcului arheologic din cadrul sitului →promovarea sitului arheologic medieval Orașul de Floci prin valorificarea, restaurarea și punerea în valoare a monumentelor existente	70		→număr de vizitatori: 2.500 → creșterea patrimoniului istoric și arheologic cu 350 obiecte →creșterea veniturilor proprii cu 25%
Comunicare publica, promovare si participare cetateneasca					
33	Transparenta, comunicare publica, promovare (realizarea de materiale de promovare, promovarea prin mass media, tipărituri) Activități propuse: 1. "25 DE ANI DE ADMINISTRATIE PUBLICA JUDETEANA" 2. IALOMITA-PROMOVARE TURISTICA" 3. ACTIVITATI DE PROMOVARE PRIN MASS-MEDIA LOCALA	→cresterea vizibilitatii, activități și acțiunilor consiliului Județean Ialomița și promovarea acțiunilor și imaginii sale în plan zonal, județean, regional, național și internațional →perfectiionarea comunicarii în spațiul public prin mass media →promovarea transparenței administrative →fluidizarea circuitului informațional intern și extern	256		→ nr. de contracte de servicii de promovare, publicitate și informare: 14 →tipuri materiale promoționale realizate: 100.000 buc → numar de materiale achizitionate : 3.500 buc

Nr. crt.	Denumirea programelor	Obiective	Costuri programate 2017 (mii lei)	Indicatori de rezultate
34	"IALOMITA- DINTOTDEAUNA, PENTRU TOTDEAUNA" 2017 SĂRBĂTORIREA ZILEI NAȚIONALE A ROMÂNIEI	<p>→redescoperirea județului Ialomița ca un ținut cu personalitate specifică și reprezentativă pentru un anumit tip de viață și civilizație românească, punerea în valoare a tradițiilor legate de diverse evenimente</p> <p>→crearea unor atitudini civice și morale constructive, prin care să se identifice, definească și argumenteze credibil o nouă percepție asupra a ceea ce este deosebit sau unic în zestrea spirituală ialomițeană</p> <p>→integrarea valorilor civilizației ialomițene în schimbul și circuitul cultural național și european</p> <p>→organizarea unei receptii oferita de Presedintele Consiliului Județean Ialomița cu prilejul sarbatoririi Zilei Naționale a României</p> <p>→dezvoltarea acțiunilor în parteneriat instituțional, care să crească impactul acțiunilor organizate și să consolideze cultura partenerială</p> <p>→diversificarea mijloacelor de promovare și diseminare a informației culturale semnificative pentru județul Ialomița, prin integrarea lor într-o strategie comunicațională coerentă</p>	28	<p>→numărul acțiunilor relevante propuse: 1</p> <p>→numărul partenerilor în realizarea acțiunii: 5</p> <p>→numărul participanților la manifestarea organizată în program: 300</p>

Nr. crt.	Denumirea programelor	Obiective	Costuri programate 2017 (mii lei)	Indicatori de rezultate
35	<p>"PREMI DE EXCELENȚĂ PENTRU OLIMPICII DIN ÎNVĂȚĂMANTUL PREUNIVERSITAR DE STAT"</p>	<p>→ sprijinirea actului educațional (de formare și dezvoltare atât intelectuală, cât și fizică) din unitățile de învățământ preuniversitar de pe teritoriul județului Ialomița</p> <p>→ reprezintă și va reprezenta întotdeauna o prioritate</p> <p>→ stabilirea unor criterii de acordare a unor granturi unităților de învățământ preuniversitar de stat din județul Ialomița</p> <p>→ acordarea de granturi unităților de învățământ preuniversitar de stat cu personalitate juridică din județul Ialomița (școli gimnaziale sau licee), indiferent de tipul de învățământ (teoretic, vocațional sau tehnologic), care fac dovada unor rezultate deosebite în domeniul performanțelor școlare</p>	186	<p>→ numărul acțiunilor relevante propuse: 1</p> <p>→ numărul partenerilor în realizarea acțiunii: 27</p> <p>→ numărul beneficiarilor (elevi și studenți): 251</p> <p>→ numărul participanților la manifestările organizate în proiect: 350</p>
36	<p>"PARTENERIATE PENTRU COEZIUNE"</p> <p>1. Acordarea de finanțări nerambursabile- Legea nr.350/2005 prin regimul finanțărilor nerambursabile din fonduri publice alocate pentru activități nonprofit de interes general</p> <p>2. Înființarea Asociației de Dezvoltare Intracomunitară cu scop în gestionarea Programului Județean de Dezvoltare Locală</p>	<p>→ susținerea activităților și/sau organizațiilor neguvernamentale în desfășurarea activităților nonprofit în domenii precum cultură/culte/religie, educație, sport, protecția mediului,</p> <p>→ dezvoltarea acțiunilor în parteneriat interinstituțional, care să crească impactul acțiunilor organizate și să se consolideze cultura partenerială,</p> <p>→ diversificarea mijloacelor de promovare și diseminarea informațiilor semnificative pentru județul Ialomița</p> <p>→ implementarea proiectelor de dezvoltare locală prin intermediul Asociației de Dezvoltare Intracomunitară, prin accesarea fondurilor locale, europene sau de altă natură</p>	5.120	<p>→ numărul acțiunilor relevante propuse: 12</p> <p>→ numărul partenerilor în realizarea acțiunii: 70</p> <p>→ numărul participanților la manifestările organizate în program: 80</p>

Nr. crt.	Denumirea programelor	Obiective	Costuri programate 2017 (mii lei)		Indicatori de rezultate
Direcția Generală de Asistență Socială și Protecția Copilului Ialomița					
37	Prevenirea abandonului și instituționalizării copilului	<p>→menținerea copilului în familia naturală</p> <p>→acordarea de ajutoare materiale și consultanță gratuită familiilor în vederea prevenirii abandonului</p>	8		<p>→ se vor acorda ajutoare materiale la un număr de 35 familii pentru prevenirea instituționalizării copilului, respectiv deplasările la domiciliu și acordarea de consultanță gratuită</p>
38	Stimularea adopției naționale	<p>→prevenirea instituționalizării prin protecția copilului într-o familie adoptivă</p>	175		<p>→ prin suportul moral și informațional acordat familiilor în vederea adopției, se va evita abandonul și instituționalizarea copiilor și implicat efectele negative ale mediului instituționalizat</p>
39	Asigurarea unor măsuri de protecție alternativă pentru copiii aflați în situație de risc	<p>→asigurarea îngrijirii copiilor aflați în situație de risc într-o familie substituit (la asistenți maternali profesioniști)</p>	2.713		<p>→ circa 100 copii vor beneficia de protecție la asistenți maternali profesioniști</p>
40	Protecția copilului în sistem instituționalizat	<p>→asigurarea îngrijirii copiilor aflați în situație de risc în cadru instituționalizat (centre de plasament, centre de primire în regim de urgență, centre pentru tineri)</p>	15.087		<p>→ circa 240 copii vor beneficia de protecție în cadru instituțional (centre de plasament, casute de tip familial, centre pentru tineri, etc)</p>
41	Oferirea de servicii persoanelor adulte cu handicap	<p>→asigurarea de servicii de recuperare în cadrul Centrului de Recuperare Neuromotorie de tip Ambulatoriu Slobozia</p>	282		<p>→ un număr mediu de 30 persoane adulte cu handicap vor beneficia anual de servicii de recuperare în cadrul Centrului de Recuperare Neuromotorie de tip Ambulatoriu Slobozia</p>
42	Furnizarea de servicii în regim rezidențial pentru persoanele varstnice aflate în situație de risc	<p>→oferirea de servicii în regim rezidențial pentru persoanele varstnice aflate în situație de risc</p> <p>→consilierea și recuperarea persoanelor varstnice din centre</p>	2.887		<p>→ în cadrul centrelor Balaciu și Fierbinți circa 134 de persoane varstnice vor beneficia de servicii în sistem rezidențial</p>

Nr. crt.	Denumirea programelor	Obiective	Costuri programate 2017 (mii lei)	Indicatori de rezultate
43	Furnizarea de servicii pentru persoanele vârstnice cu handicap	→oferirea de servicii în regim rezidențial pentru persoanele vârstnice cu handicap în Centrul de Îngrijire și Asistență Slobozia	4.134	→ în medie 145 persoane vârstnice cu handicap vor beneficia de servicii în regim rezidențial în Centrul de Îngrijire și Asistență Slobozia
44	Ofierirea de servicii pentru persoanele adulte cu handicap neuropsihic	→oferirea de servicii în regim rezidențial pentru persoanele adulte cu handicap neuro-psihic	1.572	→ un numar mediu de 40 de persoane adulte cu handicap neuro-psihic vor beneficia de protecție în sistem rezidențial, de consiliere și îngrijire corespunzatoare
45	Proiect „Rețeaua județeană VIP - Voluntariat - inițiative - profesionalism pentru integrarea școlară și socială a copiilor vulnerabili”	→asigurarea accesului copiilor din grupuri vulnerabile, inclusiv de etnie romă la educație și formarea teoretică și practică a profesioniștilor cu atribuții în domeniul prevenirii abandonului școlar	74	→ 35 localități urbane și rurale vor fi membre ale rețelei VIP, Plan Județean de Acțiune pentru îmbunătățirea accesului la educație a copiilor;
46	Depozit pentru deșuri rezultate din activități medicale, depozitate temporar în cadrul CIA	→asigură condițiile de depozitare a materialelor periculoase impuse de legislația în vigoare	80	→suprafață construită:21 mp
47	Compartimentări interioare și montare lift exterior la Centrul pentru Persoane Vârstnice-Fierbinți Târg, montare lift exterior si recompartimentari interioare	→oferă condiții de confort pentru pacienții vârstnici ai centrului	1.073	→ creșterea calitatii serviciilor acordate beneficiarilor → mărirea capacitatii centrului cu aproximativ 25 de beneficiari →suprafață desfășurată: 90 mp
Biblioteca Județeană „Ștefan Bănulescu”				
48	Constituirea, organizarea, evidența și dezvoltarea colecțiilor	→completarea ,colecțiilor de bază, colecțiilor uzuale și speciale, organizarea acestora într-un sistem unitar, prelucrarea biblioteconomică, gestionarea clasica si automata, dezvoltarea și conservarea colecțiilor →informatizare colecții →dezvoltarea colecțiilor de bibliotecă cu noi apariții și menținerea caracterului enciclopedic al fondului de carte	272	→ numărul de unități de bibliotecă existente : 236.000; → numărul de unități de bibliotecă introduse informatizate în sistemul TINRead: 15.000 → informatizarea în sistem informatizat a fiselor ISBD: 2500 → achiziții noi în conformitate cu creșterea anuală editorială nr. de volume achiziționate este de 2700 volume

Nr. crt.	Denumirea programelor	Obiective	Costuri programate 2017 (mii lei)	Indicatori de rezultate
49	Publicitatea și promovarea colecțiilor și serviciilor de bibliotecă	<p>→amplificarea serviciilor de bibliotecă și a activităților destinate informării, lecturii, cercetării, educației permanente prin furnizarea de informații utile și exacte cu conținut științific, istoric, cultural</p>	310	<p>→ numărul de expoziții tematice de carte:70 → numărul de lansări de carte: 25 → numărul de prezentări de carte: 170 → numărul de manifestări culturale, întâlniri cu scriitori, editori, critici literari, concursuri: 40 → numărul de apariții în mass-media locală și informații oferite: 4.100 → referințe și bibliografii oferite: 2400 → numărul de rezervări de titluri: 1.500 → numărul de sesiuni de internet: 1700 → numărul de parteneriate cultural-educative: 25</p>
50	Coordonarea bibliotecilor publice din județ	<p>→ îndrumare metodologică conform Legii nr. 334/2002</p> <p>modernizarea și creșterea eficiență a serviciilor de bibliotecă</p> <p>→participarea la activități culturale desfășurate în bibliotecile publice și distribuirea în bibliotecile publice din județ a donațiilor de carte</p> <p>→colectarea datelor privind activitatea bibliotecilor publice din județ în vederea centralizării și întocmirii rapoartelor statistice anuale</p>	40	<p>→ numărul de activități culturale desfășurate de bibliotecile publice din județ: 50 → numărul de instruirii metodice organizate: 6</p>
51	Administrarea patrimoniului mobil și imobil și formarea profesională a angajaților	<p>→perfecționarea continuă a personalului de specialitate prin aprofundarea și consolidarea cunoștințelor specifice activităților desfășurate de instituție. Asimilarea informațiilor și modificărilor legislative/biblioteconomice nou-apărute</p> <p>→administrarea și întreținerea patrimoniului instituției</p>	209	<p>→ perfecționarea angajaților: 5 → activități de administrarea patrimoniului:12 → numărul activităților de susținere logistică a proiectelor expoziționale:30</p>

Nr. crt.	Denumirea programelor	Obiective	Costuri programate 2017 (mii lei)	Indicatori de rezultate
52	Modernizarea și transformarea bibliotecii cu rol incluziv în comunitate	→ transformarea Salii Biblionet într-un spațiu propice activităților desfășurate de Serviciul Relații cu Publicul prin executarea unor lucrări de amenajare interioară și mobilier specific; → amenajarea secției de împrumut pentru copii cu mobilier adecvat și atractiv pentru micii utilizatori	21	→ număr de utilizatori ce vor beneficia de facilitățile oferite de Sala Biblionet: 500; → numărul de parteneriate încheiate cu gradinițele și școlile din județ: 10; → creșterea numărului de participanți la acțiunile culturale cu 10%.
Centrul Județean pentru Conservarea și Promovarea Culturii Tradiționale Ialomița				
53	Programe cultural-artistice		565	
	„Artă populară și tradiție folclorică“	→ valorificarea tradițiilor muzicale, coregrafice și etnografice ale folclorului ialomițean și național prin mijlocirea artei spectacolului		→ numărul de participanți la evenimentele cultural-artistice organizate: 40.000
	Festivalul Județean de folclor „Zărzărică, zărzărea“			→ Număr de spectacole folclorice susținute în județ: 20
	„Rapsozii la ei acasă“			→ apariții televizate (numărul de evenimente cultural-artistice): 11
	„Când eram pe Ialomița“			→ numărul de participări la manifestări cultural-artistice naționale : 6
	Festivalul național de folclor „Doina Baraganului“			→ numărul de participări la manifestări cultural-artistice internaționale : 2
	Festivalul național de muzică ușoară „Trofeul tinereții“ – Amara (parteneriat)	→ organizarea programelor culturale proprii și a altor programe care decurg din derularea unor relații de colaborare locală, regională, națională și internațională		→ nr de CD/DVD editate: 1
	Sărbătoarea colindului „Sub zare de soare“			→ număr de premii obținute la evenimente cultural-artistice naționale: 5
	„Participări naționale“			→ mediatizare județeană și națională a evenimentelor proprii:
	Festivalul Internațional de Folclor „Floare de pe Bărăgan“			→ dosar de presă care să cuprindă articole, recenzii, știri, reportaje, comunicate de presă.
	„Participări la festivaluri internaționale de folclor“			→ actualizarea și optimizarea site-urilor instituției (5 site-uri).
	Ziua Națională a României			→ Promovarea ansamblului "Doina Baraganului" si a canteecului ialomitean
	Tradiție și modernism - online			
	Alte manifestări în colaborare cu Consiliul Județean Ialomița: "Ialomita dintotdeauna pentru totdeauna", "La Casa Tudorilor"			
	Programul editorial			→ Număr de parteneriate media (televiziuni) realizate: 5

Nr. crt.	Denumirea programelor	Obiective	Costuri programate 2017 (mii lei)	Indicatori de rezultate
54	Programul "Cercetare, conservare, metodologic"	<p>→presupunere cercetarea și evaluarea realității fenomenului culturii populare →asigurarea asistenței de specialitate pentru institutii culturale in vederea selectării, protejării și promovării valorilor autentice ale culturii populare</p> <p>→colecționarea și tezurizarea datelor și valorilor reprezentative pentru dezvoltarea actuală a tradiției populare → organizarea unor cursuri de arte si meserii traditionale in judetul Ialomita</p>	350	<p>→ numărul de întâlniri cu personalul de specialitate din teritoriu: 2 →investigarea a 3 zone folclorice →stadiul de optimizare al bazei de date computerizate a institutiei: 95% → numărul de persoane din institutie participante la cursuri de specializare: 2 persoane → colaborarea cu institutii de cultura din judet: 25 institutii → efectuarea de înregistrări audio-video din vetrele folclorice in vederea arhivării : 25 CD → cursuri de arte si meserii traditionale - 10 localitati</p>
Centrul Cultural UNESCO "Ionel Perlea"				
55	<p>Programul Arte</p> <p>Festivalul și Concursul Național "Ionel Perlea" – ediția a XXVI-a</p> <p>Concerte și recitaluri(muzică de cameră, cor, operetă, muzică ușoară, folk, jazz, folclor, operă)</p> <p>Teatru-Spectacole de teatru, divertisment, de opereta</p> <p>Arte vizuale:expoziții de artă plastică, fotografie, foto documentare</p> <p>Parteneriate: Festivalul de muzică ușoară Amara; Festivalul Județean de Tradiție Culinara "Casa Tudorii"</p>	<p>→ organizarea programelor culturale proprii, dar și a altor programe care decurg din derularea unor relații de colaborare locală, regională, națională și internațională</p>	362	<p>→ numărul de evenimente culturale: → Festivalul Ionel Perlea:1 → Spectacole de teatru: 4 → Expoziiții arte vizuale: 11 → numărul de parteneriate realizate: 3 → Festivalul Trofeul Tineretii Amara: 1 →spectacole si recitaluri:2 → numărul de beneficiari ai evenimentelor organizate: → Festivalul și Concursul Național Ionel Perlea: 500 persoane → expoziții arte virtuale: 6.000 vizitatori</p>

Nr. crt.	Denumirea programelor	Obiective	Costuri programate 2017 (mii lei)	Indicatori de rezultate
		<p>→ promovarea culturii naționale și internaționale prin proiecte cu o importantă componentă socio-educativă, urmărind susținerea diverselor modalități de expresie artistică</p>		<p>→ concerte și recitaluri: 500 persoane</p> <p>→ Spectacole de teatru 1500 pers</p> <p>→ Festivalul de la Amara: 5.000 persoane</p> <p>→ numărul de articole apărute în presa locală și națională despre evenimentele organizate: 25</p> <p>→ numărul de semnalări ale evenimentelor în emisiuni radio și TV: 25</p>
56	Educație permanentă prin cultură			
	Expoziții ale copiilor și tinerilor	<p>→ promovarea identității culturale a județului</p>	145	<p>→ număr de evenimente culturale:</p>
		<p>→ întâlnirea publicului cu personalități din domeniile muzică, arte plastice, presă, știință cu prilejul expozițiilor, aniversărilor istorice și culturale</p>		<p>→ expoziții ale copiilor și tinerilor: 7</p>
	Concursuri tematice (Concurs județean de teatru și muzică, concurs pictură- icoane, literatură- muzica , concurs fotografie)	<p>→ stimularea creativității copiilor prin expoziții concurs</p>		<p>→ concursuri tematice: 4</p>
	Concerte scolare	<p>→ schimburi culturale între copii și profesori români și cei din alte țări europene în cadrul unor expoziții</p>		<p>→ concerte școlare: 8</p>
	Teatru la sate			<p>→ spectacole teatru : 13</p> <p>→ numar beneficiari : 3000</p>
	Dezbateri, seri literare, întâlniri cu personalități, lansări carte, simpozioane și conferințe, activități educative și recreative	<p>→ producerea, editarea și difuzarea de publicații, materiale audio video</p>		<p>→ dezbateri, seri literare, întâlniri cu personalități, lansări carte, simpozioane și conferințe, activități educative și recreative: 15</p>

Nr. crt.	Denumirea programelor	Obiective	Costuri programate 2017 (mii lei)	Indicatori de rezultate
Program editorial (revista Helis, publicații)	<p>→ susținerea accesului publicului la cultură, urmărind cunoașterea, valorificarea și promovarea artei locale, naționale și universale, precum și afirmarea disponibilităților creatoare ale comunității</p> <p>→ 1 nr. Revista Helis "Publicația "Istoria Liedului românesc"</p>			<p>→ numărul de participanți la evenimentele culturale organizate:</p> <p>→ 1 nr. Revista Helis</p> <p>→ un album foto "Costica Acsinte" →</p> <p>→ concursuri tematice: 400 persoane</p> <p>→ concerte școlare: 800 persoane</p> <p>→ expoziții ale copiilor și tinerilor: 3000 persoane</p>
Arta fotografică - Inițierea clubului Foto "Costica Acsinte"	→ descoperirea și promovarea talentelor artistice locale			<p>→ numărul premiilor acordate la concursuri tematice: 21</p> <p>→ numărul de articole apărute în presă: 15</p>
Promovarea Centrului Cultural prin parteneriate artistice	→ organizarea unor conferințe și expoziții tematice de interes public în parteneriat cu Inspectoratul școlar, IPJ, DSP, Direcția Antidrog, Crucea Rosie, etc			<p>→ numărul de semnalări ale evenimentelor în emisiuni radio și TV: 15</p> <p>→ întâlniri săptămânale</p> <p>→ număr parteneriate: 1</p>
57	Program pentru refuncționalizarea și reabilitarea patrimoniului imobiliar		30	→ reabilitarea unei suprafețe de 406 mp
Refuncționalizarea și reabilitarea imobilului Centrului Cultural Ionel Perlea aflat în administrația institutiei				

Nr. crt.	Denumirea programelor Muzeul Agriculturii Slobozia	Obiective	Costuri programate 2017 (mii lei)		Indicatori de rezultate
58	Cercetare științifică, achiziții obiecte muzeale și evidență analitică	<p>→ dezvoltarea fondului documentar</p> <p>→ îmbogățirea patrimoniului național mobil și imobil</p> <p>→ evidența analitică în sistem clasic și computerizat</p> <p>→ clasare obiecte din categoria tezaur</p>	10		<p>→ număr fișe cercetare de teren (informație scrisă, audio, foto, video, CD-uri): 200 unități de arhivă</p> <p>→ număr obiecte muzeale achiziționate: 20</p> <p>→ număr dosare de evidență analitică: 20</p>
59	Conservare, restaurare, întreținere	→ conservarea, restaurarea obiectelor muzeale supuse valorificării	6		→ Număr obiecte restaurate și conservate: 120
60	Valorificare muzeală, relații cu publicul	<p>→ valorificarea patrimoniului muzeal și a cercetărilor de teren prin:</p> <p>→ activități cu publicul (expoziții, ateliere de creație, participare la târguri specializate, parteneriate educaționale)</p> <p>→ dialog internațional</p> <p>→ participare la sesiuni de comunicări științifice</p>	75		<p>→ creșterea calității lucrărilor prin introducerea de tehnologii noi pentru 20% din piesele restaurate</p> <p>→ număr de vizitatori : 140.000</p> <p>→ 4.000 materiale promoționale (afișe, invitații, pliante, banere)</p>
61	Reabilitarea patrimoniului Muzeului Agriculturii Slobozia	→ reabilitarea clădirii muzeului și reorganizarea spațiului muzeistic și administrativ	20		→ reabilitarea spațiului muzeistic și administrativ pe o suprafață de 3866 mp;
62	Program Editorial "Cataloage, broșuri, materiale promoționale de prezentare a atelierelor de creație din cadrul Muzeului Agriculturii "	<p>→ editarea materialelor</p> <p>→ valorificarea informațiilor din cercetările de teren și patrimoniul muzeal</p>	30		→ materiale publicitare 4000 buc , tiraj de editare a catalogului prezentare generala muzeu;

Nr. crt.	Denumirea programelor Muzeul Județean Ialomița	Obiective	Costuri programate 2017 (mii lei)	Indicatori de rezultate
63	Cercetarea științifică și evidența patrimoniului cultural	<p>→ cercetare științifică</p> <p>→ evidența patrimoniului cultural</p>	190	<p>→ numărul de rapoarte arheologice: 5</p> <p>→ număr sanționări arheologice : 6</p> <p>→ număr contracte de cercetare arheologică: 5</p> <p>→ numărul de obiecte introduse în baza de date: 500 buc</p> <p>→ număr fișe evidență (FAE): 400 buc</p> <p>→ număr obiecte muzeale clasate în categoria Fond: 50 buc</p> <p>→ număr obiecte introduse în categoria Tezaur cultural național: 5 dosare</p> <p>→ numărul de obiecte introduse în patrimoniul Muzeului Județean Ialomița prin achiziții și cercetare: 350 obiecte</p>
64	Conservarea și restaurarea patrimoniului cultural	<p>→ conservarea patrimoniului muzeal</p> <p>→ restaurarea patrimoniului muzeal</p>	50	<p>→ numărul de teme de conservare a patrimoniului muzeal: 7 teme</p> <p>→ număr fișe conservare :50 buc</p> <p>→ numărul de obiecte muzeale restaurate 100 obiecte din care:</p> <ul style="list-style-type: none"> - număr obiecte ceramica arheologică :25 buc ; - număr obiecte metal arheologic :35 buc; - număr obiecte textile etnografice: 20 buc; - număr obiecte lemn etnografic: 20 buc; - număr fișe de restaurare :100 buc;

Nr. crt.	Denumirea programelor	Obiective	Costuri programate 2017 (mii lei)		Indicatori de rezultate
65	Valorificarea patrimoniului cultural	<p>→organizarea de expoziții, sesiuni științifice, simpozioane, mese rotunde, conferințe, seri muzeale, lansări de carte</p> <p>→„Prietenii muzeului”,-parteneriate cu unități de învățământ ialomițene în vederea derulării de programe educative</p> <p>→editarea de materiale publicitare pentru promovarea activității instituției și editarea unor lucrări de specialitate</p>	80		<p>→ numărul de expoziții organizate: 8 → numărul de conferințe: 1; → număr simpozioane: 1 → număr mese rotunde : 1 → număr seri muzeale: 1; → număr lansări de carte: 1; → număr sesiune elevi: 1; → număr concursuri adresate elevilor: 2 → număr programul "Scoala Alfie!": 1</p>
66	"La casa Tudorilor" – Festival concurs de tradiție culinară ialomiteană	<p>→valorificarea tradițiilor culinare ialomițene ca formă de promovare turistică a specificului local</p>	30		<p>→ număr activități cu elevii: 6</p> <p>→ număr anuarul Ialomita: 1; → număr studii minografice seria "Schituri arheologice": 2 numărul de afișe, pliante, cataloage din programul cultural: 17</p> <p>→ numărul de localități participante: 30 → numărul de vizitatori : 1500</p>
Centrul de Asistență Medico Socială Fierbinți Târg					
67	Creșterea eficienței energetice în clădirile C.A.M.S. Fierbinți Târg	<p>→ creșterea performanței energetice, respectiv reducerea consumurilor energetice pentru încălzire, în condițiile asigurării și menținerii climatului termic interior</p>	20		<p>→ suprafață : 500 mp</p>

CONSILIUL JUDEȚEAN IALOMIȚA

ANEXA NR. 16
LA HOTĂRÂREA NR. 47 DIN 23 .03.2017

NUMARUL DE SALARIAȚI ȘI FONDUL SALARIILOR DE BAZĂ
PE ANUL 2017

Specificație	Număr maxim de salariați permanenți și temporari propus în anul 2017	Fond aferent salariilor de bază pe anul 2017 (mii lei)
1 Consiliul Județean Ialomița - aparat de specialitate din care: -Persoane care ocupa funcții de demnitate -Număr de salariați	151 3 148	4.300,00
2 Biblioteca Județeană "Ștefan Bănulescu" Ialomița	27	526,00
3 Centrul Județean pentru Conservarea și Promovarea Culturii Tradiționale Ialomița	20	460,00
4 Centrul Cultural UNESCO "Ionel Perlea"	20	385,00
5 Muzeul Agriculturii Slobozia	33	806,00
6 Muzeul Județean Ialomița	31	707,00
7 Direcția Generală pentru Asistență Socială și Protecția Copilului Ialomița	648	14.030,00
8 Direcția Județeană de Evidență a Persoanelor Ialomița	19	461,00
9 Centrul de Asistență Medico-Socială Fierbinți-Târg Ialomița	28	613,00
10 Centrul Județean de Resurse și Asistență Educațională	44	1.637,00
11 Liceul Tehnologic Special "Ion Teodorescu" Slobozia	84	1.884,00
Total	1.105	25.809,00

CONSILIUL JUDEȚEAN IALOMIȚA

ANEXA NR. 17
LA HOTĂRÂREA NR. 47 DIN 23 . 03 .2017

NUMARUL MAXIM DE POSTURI FINANȚATE PENTRU PERSONALUL
NECLERICAL ANGAJAT ÎN UNITĂȚILE DE CULT, PE ANUL 2017

Specificație	Program inițial	Suplimentare (conform anexei nr. 9 din Legea bugetului de stat nr. 6/2017)	Program 2017
1 Cultul ortodox	162	7	169
2 Cultul romano-catolic	1	1	2
3 Cultul ortodox de rit vechi	2		2
4 Cultul creștin penticostal	1		1
Total	166	8	174



HOTĂRÂRE

privind aprobarea bugetului de venituri și cheltuieli al Spitalului Județean de Urgență Slobozia, pe anul 2017

Consiliul Județean Ialomița,

Având în vedere:

- Expunerea de motive nr. 3021 din 16.03.2017 a Președintelui Consiliului Județean Ialomița,

Examinând:

- Nota de fundamentare a Spitalului Județean de Urgență Slobozia privind aprobarea bugetului de venituri și cheltuieli pe anul 2017, transmisă cu adresa nr. 2520 din 03.03.2017;

- Hotărârea Consiliului de Administrație al Spitalului Județean de Urgență Slobozia nr. 7 din 06.03.2017 de avizare a bugetului de venituri și cheltuieli al Spitalului Județean de Urgență Slobozia pe anul 2017;

- Raportul nr. 3024 din 16.03.2017 al Direcției Buget Finanțe;

- Raportul nr. 3252 din 21.03.2017 al Comisiei pentru muncă, sănătate, asistență socială și familie;

- Raportul nr. 3150 din 20.03.2017 al Comisiei juridice, de disciplină, drepturi, obligații și incompatibilități;

- Raportul nr. 3261 din 21.03.2017 al Comisiei economico-financiare și agricultură;

În conformitate cu :

- prevederile art. 91 alin. (1) lit. d), alin. (3) lit. (a), alin. (5) lit. a) pct. 3 și art. 104 alin.(6) lit. b) din Legea administrației publice locale nr. 215/2001, republicată, cu modificările și completările ulterioare;

- prevederile Legii nr. 95/2006 privind reforma în domeniul sănătății, cu modificările și completările ulterioare;

- prevederile art. 19 alin. (1) și art. 58 alin. (1) lit. c) din Legea nr. 273/2006 privind finanțele publice locale, cu modificările și completările ulterioare;

- prevederile Legii nr. 6/2017 privind bugetul de stat pe anul 2017;

- prevederile Hotărârii Consiliului Județean Ialomița nr. 47 din 23.03.2017 privind aprobarea bugetului general al județului Ialomița pe anul 2017;

În temeiul art. 97 alin. (1) din Legea administrației publice locale nr. 215/2001, republicată, cu modificările și completările ulterioare,

HOTĂRĂȘTE:

Art. 1 Se aprobă bugetul de venituri și cheltuieli al Spitalului Județean de Urgență Slobozia, pe anul 2017, pe secțiuni, capitole, subcapitole, titluri, articole și alineate, la venituri în sumă de 34.943,00 mii lei, la cheltuieli în sumă de 38.106,00 mii lei, cu un deficit

de 3.163,00 mii lei, deficit ce va fi acoperit din excedentul anului 2016, potrivit anexelor 1, 2 și 3.

Art. 2 Se aprobă utilizarea din excedentului anului precedent în sumă de 3.163,00 mii lei, ca sursă de finanțare a cheltuielilor secțiunii de funcționare suma de 3.136,00 mii lei și ca sursă de finanțare a secțiunii de dezvoltare suma de 27,00 mii lei.

Art. 3 Se aprobă Programul de investiții publice pe anul 2017, potrivit anexei nr. 4.

Art. 4 Se aprobă numărul maxim de posturi și fondul aferent salariilor de bază pe anul 2017, potrivit anexei nr. 5

Art. 5 Anexele nr. 1-5 fac parte integrantă din prezenta hotărâre.

Art. 6 Se împuternicește Direcția Buget Finanțe din cadrul aparatului de specialitate al Consiliului Județean Ialomița să introducă prevederile bugetului de venituri și cheltuieli al Spitalului Județean de Urgență Slobozia în bugetul general consolidat al județului Ialomița , pe anul 2017.

Art. 7 Prevederile prezentei hotărâri vor fi aduse la îndeplinire de către Spitalul Județean de Urgență Slobozia, punerea în aplicare fiind asigurată de managerul unității sanitare.

Art. 8 Prezenta hotărâre devine obligatorie și produce efecte de la data aducerii la cunoștință publică.

Art. 9 Prin grija Direcției Coordonare Organizare, prezenta hotărâre va fi comunicată Direcției Buget Finanțe din cadrul aparatului de specialitate Consiliului Județean Ialomița și Spitalului Județean de Urgență Slobozia, urmând a fi publicată pe site-ul Consiliului Județean Ialomița.

PREȘEDINTE,

VICTOR MORARU

**Avizat pentru legalitate
Secretarul Județului Ialomița
Adrian Robert IONESCU**

SPITALUL JUDEȚEAN DE URGENȚĂ SLOBOZIA

ANEXA NR. 1
LA HOTĂRÂREA NR. 48 DIN 23.03.2017
BUGETUL SPITALULUI JUDEȚEAN DE URGENȚĂ SLOBOZIA
PE ANUL 2017

- mii lei -

Cod rând	DENUMIREA INDICATORILOR	Cod indicator	Buget 2017
			Prevederi anuale TOTAL
0	1	2	3
1	TOTAL VENITURI (cod 00.02+00.15+00.16+00.17+45.10+48.10)	00.01	34.943,00
2	I. VENITURI CURENTE (cod 00.03+00.12)	00.02	28.368,00
3	A. VENITURI FISCALE (cod 00.10)	00.03	-
4	A4. IMPOZITE SI TAXE PE BUNURI SI SERVICII (cod 15.10)	00.10	-
5	Taxe pe servicii specifice (cod 15.10.01)	15.10	-
6	Impozit pe spectacole	15.10.01	-
7	Alte taxe pe servicii specifice	15.10.50	-
8	C. VENITURI NEFISCALE (cod 00.13+00.14)	00.12	28.368,00
9	C1. VENITURI DIN PROPRIETATE (cod 30.10)	00.13	40,00
10	Venituri din proprietate (cod 30.10.05+30.10.09+30.10.50)	30.10	40,00
11	Venituri din concesiuni si inchirieri	30.10.05	40,00
12	Alte venituri din concesiuni si inchirieri de catre institutiile publice	30.10.05.30	40,00
13	Venituri din dividende (cod 30.10.08.02+30.10.08.03)	30.10.08	-
14	Venituri din dividende de la alti plătitori	30.10.08.02	-
15	Dividende de virat de către societățile și companiile naționale și societățile cu capital	30.10.08.03	-
16	Venituri din utilizarea pasunilor comunale	30.10.09	-
17	Alte venituri din proprietate	30.10.50	-
18	Venituri din dobânzi (cod 31.10.03)	31.10	-
19	Alte venituri din dobânzi	31.10.03	-
20	C2. VANZARI DE BUNURI SI SERVICII (cod 33.10+34.10+35.10+36.10+37.10)	00.14	28.328,00
21	Venituri din prestari de servicii si alte activitati (cod 33.10.05+33.10.08+33.10.13+33.10.14+33.10.16+33.10.17+33.10.19+33.10.21+33.10.30 la 33.10.32+33.10.50)	33.10	28.327,00
22	Taxe si alte venituri in învățământ	33.10.05	-
23	Venituri din prestări de servicii	33.10.08	1.816,00
24	Taxe și alte venituri din protecția mediului	33.10.09	-
25	Contributia de intretinere a persoanelor asistate	33.10.13	-
26	Contributia elevilor si studentilor pentru internate, camine si cantine	33.10.14	-
27	Venituri din valorificarea produselor obtinute din activitatea proprie sau anexa	33.10.16	-
28	Venituri din organizarea de cursuri de calificare si conversie profesionala, specializare si	33.10.17	-
29	Venituri din serbari si spectacole scolare, manifestari culturale, artistice si sportive	33.10.19	-
30	Venituri din cercetare	33.10.20	-
31	Venituri din contractele incheiate cu casele de asigurari sociale de sanatate	33.10.21	21.206,00
32	Venituri din contractele incheiate cu directiile de sanatate publica din sume alocate de la bugetul de stat	33.10.30	3.845,00
33	Venituri din contractele incheiate cu directiile de sanatate publica din sume alocate din veniturile proprii ale Ministerului Sanatatii	33.10.31	845,00
34	Venituri din contractele incheiate cu institutiile de medicina legala	33.10.32	615,00
35	Alte venituri din prestari de servicii si alte activitati	33.10.50	-
36	Venituri din taxe administrative, eliberari permise (cod 34.10.50)	34.10	-
37	Alte venituri din taxe administrative, eliberari permise	34.10.50	-
38	Amenzi, penalitati si confiscari (cod 35.10.50)	35.10	-
39	Alte amenzi, penalitati si confiscari	35.10.50	-
40	Diverse venituri (cod 36.10.50)	36.10	1,00
41	Venituri din producerea riscurilor asigurate	36.10.04	-
42	Sume provenite din finantarea bugetara a anilor precedenti (36.02.32.02+36.02.32.03)	36.10.32	-
43	Sume provenite din finantarea bugetara a anilor precedenti, aferente sectiunii de dezvoltare	36.10.32.02	-

Cod rând	DENUMIREA INDICATORILOR	Cod indicator	Buget 2017
			Prevederi anuale
			TOTAL
0	1	2	3
	Sume provenite din finanțarea bugetară a anilor precedenți, aferente secțiunii de funcționare		
44		36.10.32.03	-
45	Alte venituri	36.10.50	1,00
46	Transferuri voluntare, altele decât subvențiile (cod 37.10.01 la 37.10.50)	37.10	-
47	Donații și sponsorizări	37.10.01	-
48	Varsaminte din secțiunea de funcționare pentru finanțarea secțiunii de dezvoltare a	37.10.03	(605,00)
49	Varsaminte din secțiunea de funcționare	37.10.04	605,00
50	Alte transferuri voluntare	37.10.50	-
51	II. VENITURI DIN CAPITAL (cod 39.10)	00.15	-
52	Venituri din valorificarea unor bunuri (cod 39.10.01+39.10.50)	39.10	-
53	Venituri din valorificarea unor bunuri ale instituțiilor publice	39.10.01	-
54	Alte venituri din valorificarea unor bunuri	39.10.50	-
55	III. OPERAȚIUNI FINANCIARE (COD 40.10+41.10)	00.16	-
56	Incasări din rambursarea împrumuturilor acordate (cod 40.10.16)	40.10	-
57	Sume utilizate din excedentul anului precedent pentru efectuarea de cheltuieli	40.10.15	-
58	Sume utilizate de administrațiile locale din excedentul anului precedent pentru secțiunea de funcționare	40.10.15.01	-
59	Sume utilizate de administrațiile locale din excedentul anului precedent pentru secțiunea de dezvoltare	40.10.15.02	-
60	Sume primite în cadrul mecanismului decontării cererilor de plată*)	40.10.16	-
61	Alte operațiuni financiare	41.10	-
62	Sume din excedentul anului precedent pentru acoperirea golurilor temporare de casă	41.10.06	-
63	IV. SUBVENȚII (cod 00.18)	00.17	6.575,00
64	SUBVENȚII DE LA ALTE NIVELE ALE ADMINISTRAȚIEI PUBLICE (cod 42.10+43.10)	00.18	6.575,00
65	Subvenții de la bugetul de stat (cod 42.10.11+42.10.39+42.10.43+42.10.70)	42.10	-
66	Subvenții de la bugetul de stat pentru spitale	42.10.11	-
67	Subvenții de la bugetul de stat către instituții publice finanțate parțial sau integral din venituri proprii pentru proiecte finanțate din FEN postaderare	42.10.39	-
68	Subvenții primite de instituțiile publice și activitățile finanțate integral sau parțial din venituri proprii în cadrul programelor FEAGA implementate de APIA	42.10.43	-
69	Sume alocate din bugetul de stat aferente corecțiilor financiare	42.10.62	-
70	Subvenții de la bugetul de stat către instituții publice finanțate parțial sau integral din venituri proprii necesare susținerii derulării proiectelor finanțate din fonduri externe nerambursabile (FEN) postaderare aferente perioadei de programare 2014-2020	42.10.70	-
71	SUBVENȚII DE LA ALTE ADMINISTRAȚII (cod 43.10.09+43.10.10+43.10.14+43.10.15+43.10.16+43.10.17+43.10.19+43.10.31)	43.10	6.575,00
72	Subvenții pentru instituții publice	43.10.09	-
73	Subvenții din bugetele locale pentru finanțarea cheltuielilor curente din domeniul sănătății	43.10.10	1.400,00
74	Subvenții din bugetele locale pentru finanțarea cheltuielilor de capital din domeniul sănătății	43.10.14	1.216,00
75	Subvenții din bugetul local pentru finanțarea camerelor agricole	43.10.15	-
76	Sume din bugetul de stat către bugetele locale pentru finanțarea investițiilor în sănătate (cod 43.10.16.01+43.10.16.02+43.10.16.03)	43.10.16	-
77	Sume din bugetul de stat către bugetele locale pentru finanțarea aparaturii medicale și echipamentelor de comunicații în urgență în sănătate	43.10.16.01	-
78	Sume din bugetul de stat către bugetele locale pentru finanțarea reparațiilor capitale în sănătate	43.10.16.02	-
79	Sume din bugetul de stat către bugetele locale pentru finanțarea altor investiții în sănătate	43.10.16.03	-
80	Sume din veniturile proprii ale Ministerului Sănătății către bugetele locale pentru finanțarea investițiilor în sănătate (cod 43.10.17.01+43.10.17.02+43.10.17.03)	43.10.17	-
81	Sume din veniturile proprii ale Ministerului Sănătății către bugetele locale pentru finanțarea aparaturii medicale și echipamentelor de comunicații în urgență în sănătate	43.10.17.01	-
82	Sume din veniturile proprii ale Ministerului Sănătății către bugetele locale pentru finanțarea reparațiilor capitale în sănătate	43.10.17.02	-

Cod rând	DENUMIREA INDICATORILOR	Cod indicator	Buget 2017
			Prevederi anuale
			TOTAL
0	1	2	3
83	Sume din veniturile proprii ale Ministerului Sănătății către bugetele locale pentru finanțarea altor investiții în sănătate	43.10.17.03	-
84	Subvenții pentru instituțiile publice destinate secțiunii de dezvoltare	43.10.19	-
85	Sume alocate din bugetul AFIR, pentru susținerea proiectelor din PNDR 2014-2020****	43.10.31	-
86	Subvenții din bugetul Fondului național unic de asigurări sociale de sănătate pentru acoperirea creșterilor salariale	43.10.33	3.959,00
87	Sume primite de la UE/alți donatori în contul plăților efectuate și prefinanțări (cod 45.10.01 la 45.10.05 +45.10.07+45.10.08+45.10.15+45.10.16+45.10.17+45.10.18)	45.10	-
88	Fondul European de Dezvoltare Regională (cod 45.10.01.01+45.10.01.02+45.10.01.03)	45.10.01	-
89	Sume primite în contul plăților efectuate în anii anteriori	45.10.01.02	-
90	Fondul Social European(cod 45.10.02.01+45.10.02.02+45.10.02.03)	45.10.02	-
91	Sume primite în contul plăților efectuate în anii anteriori	45.10.02.02	-
92	Fondul de Coeziune(cod 45.10.03.01+45.10.03.02+45.10.03.03)	45.10.03	-
93	Sume primite în contul plăților efectuate în anii anteriori	45.10.03.02	-
94	Fondul Agricol de Dezvoltare Rurală(cod 45.10.04.01+45.10.04.02+45.10.04.03)	45.10.04	-
95	Sume primite în contul plăților efectuate în anul curent	45.10.04.01	-
96	Sume primite în contul plăților efectuate în anii anteriori	45.10.04.02	-
97	Prefinanțare	45.10.04.03	-
98	Corecții financiare	45.10.04.04	-
99	Fondul European de Pescuit(cod 45.10.05.01+45.10.05.02+45.10.05.03)	45.10.05	-
100	Sume primite în contul plăților efectuate în anii anteriori	45.10.05.02	-
101	Instrumentul de Asistență pentru Preaderare(cod 45.10.07.01+45.10.07.02+45.10.07.03)	45.10.07	-
102	Sume primite în contul plăților efectuate în anul curent	45.10.07.01	-
103	Sume primite în contul plăților efectuate în anii anteriori	45.10.07.02	-
104	Prefinanțare	45.10.07.03	-
105	Corecții financiare	45.10.07.04	-
106	Instrumentul European de Vecinătate și Parteneriat(cod 45.10.08.01+45.10.08.02+45.10.08.03)	45.10.08	-
107	Sume primite în contul plăților efectuate în anul curent	45.10.08.01	-
108	Sume primite în contul plăților efectuate în anii anteriori	45.10.08.02	-
109	Prefinanțare	45.10.08.03	-
110	Corecții financiare	45.10.08.04	-
111	Programe comunitare finanțate în perioada 2007-2013 (cod 45.02.15.01+45.02.15.02+45.02.15.03)	45.10.15	-
112	Sume primite în contul plăților efectuate în anul curent	45.10.15.01	-
113	Sume primite în contul plăților efectuate în anii anteriori	45.10.15.02	-
114	Prefinanțare	45.10.15.03	-
115	Corecții financiare	45.10.15.04	-
116	Alte facilități și instrumente postaderare (cod 45.02.16.01+45.02.16.02+45.02.16.03)	45.10.16	-
117	Sume primite în contul plăților efectuate în anul curent	45.10.16.01	-
118	Sume primite în contul plăților efectuate în anii anteriori	45.10.16.02	-
119	Prefinanțare	45.10.16.03	-
120	Corecții financiare	45.10.16.04	-
121	Mecanismul financiar SEE (cod 45.02.17.01+45.02.17.02+45.02.17.03)	45.10.17	-
122	Sume primite în contul plăților efectuate în anul curent	45.10.17.01	-
123	Sume primite în contul plăților efectuate în anii anteriori	45.10.17.02	-
124	Prefinanțare	45.10.17.03	-
125	Corecții financiare	45.10.17.04	-
126	Programul Norvegian pentru Creștere Economică și Dezvoltare Durabilă (cod 45.02.18.01+45.02.18.02+45.02.18.03)	45.10.18	-
127	Sume primite în contul plăților efectuate în anul curent	45.10.18.01	-

Cod rând	DENUMIREA INDICATORILOR	Cod indicator	Buget 2017
			Prevederi anuale
			TOTAL
0	1	2	3
128	Sume primite în contul plăților efectuate în anii anteriori	45.10.18.02	-
129	Prefinanțare	45.10.18.03	-
130	Corecții financiare	45.10.18.04	-
131	Programul de cooperare elvețiano-român vizând reducerea disparităților economice și sociale în cadrul Uniunii Europene extinse (cod 45.02.19.01+45.02.19.02)	45.10.19	-
132	Sume primite în contul plăților efectuate în anul curent	45.10.19.01	-
133	Sume primite în contul plăților efectuate în anii anteriori	45.10.19.02	-
134	Corecții financiare	45.10.19.04	-
135	Asistență tehnică pentru mecanismele financiare SEE (cod 45.02.20.01+45.02.20.02+45.02.20.03)	45.10.20	-
136	Sume primite în contul plăților efectuate în anul curent	45.10.20.01	-
137	Sume primite în contul plăților efectuate în anii anteriori	45.10.20.02	-
138	Prefinanțare	45.10.20.03	-
139	Corecții financiare	45.10.20.04	-
140	Fondul național pentru relații bilaterale aferente mecanismelor financiare SEE (cod 45.02.21.01+45.02.21.02+45.02.21.03)	45.10.21	-
141	Sume primite în contul plăților efectuate în anul curent	45.10.21.01	-
142	Sume primite în contul plăților efectuate în anii anteriori	45.10.21.02	-
143	Prefinanțare	45.10.21.03	-
144	Corecții financiare	45.10.21.04	-
145	Sume primite de la UE/alți donatori în contul platilor efectuate si prefinantari (cod 45.10.01 la 45.10.05 +45.10.07+45.10.08+45.10.15+45.10.16+45.10.17+45.10.18)	48.10	-
146	Fondul European de Dezvoltare Regionala (cod 45.10.01.01+45.10.01.02+45.10.01.03)	48.10.01	-
147	Sume primite în contul plăților efectuate în anul curent	48.10.01.01	-
148	Sume primite în contul plăților efectuate în anii anteriori	48.10.01.02	-
149	Prefinanțare	48.10.01.03	-
150	Fondul Social European(cod 45.10.02.01+45.10.02.02+45.10.02.03)	48.10.02	-
151	Sume primite în contul plăților efectuate în anul curent	48.10.02.01	-
152	Sume primite în contul plăților efectuate în anii anteriori	48.10.02.02	-
153	Prefinanțare	48.10.02.03	-
154	Fondul de Coeziune(cod 45.10.03.01+45.10.03.02+45.10.03.03)	48.10.03	-
155	Sume primite în contul plăților efectuate în anul curent	48.10.03.01	-
156	Sume primite în contul plăților efectuate în anii anteriori	48.10.03.02	-
157	Prefinanțare	48.10.03.03	-
158	Fondul Agricol de Dezvoltare Rurala(cod 45.10.04.01+45.10.04.02+45.10.04.03)	48.10.04	-
159	Sume primite în contul plăților efectuate în anul curent	48.10.04.01	-
160	Sume primite în contul plăților efectuate în anii anteriori	48.10.04.02	-
161	Prefinanțare	48.10.04.03	-
162	Fondul European de Pescuit și Afaceri Maritime (cod 45.10.05.01+45.10.05.02+45.10.05.03)	48.10.05	-
163	Sume primite în contul plăților efectuate în anul curent	48.10.05.01	-
164	Sume primite în contul plăților efectuate în anii anteriori	48.10.05.02	-
165	Prefinanțare	48.10.05.03	-
166	Instrumentul de Asistență pentru Preaderare(cod 45.10.07.01+45.10.07.02+45.10.07.03)	48.10.11	-
167	Sume primite în contul plăților efectuate în anul curent	48.10.11.01	-
168	Sume primite în contul plăților efectuate în anii anteriori	48.10.11.02	-
169	Prefinanțare	48.10.11.03	-
170	Instrumentul European de Vecinatate (cod 45.10.08.01+45.10.08.02+45.10.08.03)	48.10.12	-
171	Sume primite în contul plăților efectuate în anul curent	48.10.12.01	-

Cod rând	DENUMIREA INDICATORILOR	Cod indicator	Buget 2017
			Prevederi anuale
			TOTAL
0	1	2	3
172	Sume primite în contul plăților efectuate în anii anteriori	48.10.12.02	-
173	Prefinanțare	48.10.12.03	-
174	VENITURILE SECȚIUNII DE FUNCȚIONARE (cod 00.02+00.16+00.17)	00.01	33.122,00
175	I. VENITURI CURENTE (cod 00.03+00.12)	00.02	27.763,00
176	A. VENITURI FISCALE (cod 00.10)	00.03	-
177	A4. IMPOZITE SI TAXE PE BUNURI SI SERVICII (cod 15.10)	00.10	-
178	Taxe pe servicii specifice (cod 15.10.01)	15.10	-
179	Impozit pe spectacole	15.10.01	-
180	Alte taxe pe servicii specifice	15.10.50	-
181	C. VENITURI NEFISCALE (cod 00.13+00.14)	00.12	27.763,00
182	C1. VENITURI DIN PROPRIETATE (cod 30.10)	00.13	40,00
183	Venituri din proprietate (cod 30.10.05+30.10.09+30.10.50)	30.10	40,00
184	Venituri din concesiuni si inchirieri	30.10.05	40,00
185	Alte venituri din concesiuni si inchirieri de catre institutiile publice	30.10.05.30	40,00
186	Venituri din dividende (cod 30.10.08.02+30.10.08.03)	30.10.08	-
187	Venituri din dividende de la alți plătitori	30.10.08.02	-
188	Dividende de virat de către societățile și companiile naționale și societățile cu capital majoritar de stat	30.10.08.03	-
189	Venituri din utilizarea pasunilor comunale	30.10.09	-
190	Alte venituri din proprietate	30.10.50	-
191	Venituri din dobânzi (cod 31.10.03)	31.10	-
192	Alte venituri din dobânzi	31.10.03	-
193	C2. VANZARI DE BUNURI SI SERVICII (cod 33.10+34.10+35.10+36.10+37.10)	00.14	27.723,00
194	Venituri din prestari de servicii si alte activitati (cod 33.10.05+33.10.08+33.10.13+33.10.14+33.10.16+33.10.17+33.10.19+33.10.21+33.10.30 la 33.10.32+33.10.50)	33.10	28.327,00
195	Taxe si alte venituri in învățământ	33.10.05	-
196	Venituri din prestări de servicii	33.10.08	1.816,00
197	Taxe și alte venituri din protecția mediului	33.10.09	-
198	Contributia de intretinere a persoanelor asistate	33.10.13	-
199	Contributia elevilor si studentilor pentru internate, camine si cantine	33.10.14	-
200	Venituri din valorificarea produselor obtinute din activitatea proprie sau anexa	33.10.16	-
201	Venituri din organizarea de cursuri de calificare si conversie profesionala, specializare si perfectionare	33.10.17	-
202	Venituri din serbari si spectacole scolare, manifestari culturale, artistice si sportive	33.10.19	-
203	Venituri din cercetare	33.10.20	-
204	Venituri din contractele incheiate cu casele de asigurari sociale de sanatate	33.10.21	21.206,00
205	Venituri din contractele incheiate cu directiile de sanatate publica din sume alocate de la bugetul de stat	33.10.30	3.845,00
206	Venituri din contractele incheiate cu directiile de sanatate publica din sume alocate din veniturile proprii ale Ministerului Sanatatii	33.10.31	845,00
207	Venituri din contractele incheiate cu institutiile de medicina legala	33.10.32	615,00
208	Alte venituri din prestari de servicii si alte activitati	33.10.50	-
209	Venituri din taxe administrative, eliberari permise (cod 34.10.50)	34.10	-
210	Alte venituri din taxe administrative, eliberari permise	34.10.50	-
211	Amenzi, penalitati si confiscari (cod 35.10.50)	35.10	-
212	Alte amenzi, penalitati si confiscari	35.10.50	-
213	Diverse venituri (cod 36.10.4+36.10.32+36.10.50)	36.10	1,00
214	Venituri din producerea riscurilor asigurate	36.10.04	-
215	Sume provenite din finanțarea bugetară a anilor precedenți (36.02.32.02+36.02.32.03)	36.10.32	-

Cod rând	DENUMIREA INDICATORILOR	Cod indicator	Buget 2017
			Prevederi anuale
			TOTAL
0	1	2	3
216	Sume provenite din finanțarea bugetară a anilor precedenți, aferente secțiunii de funcționare	36.10.32.03	-
217	Alte venituri	36.10.50	1,00
218	Transferuri voluntare, altele decât subvențiile (cod 37.10.01+37.10.03+37.10.50)	37.10	(605,00)
219	Donații și sponsorizări	37.10.01	-
220	Varsaminte din secțiunea de funcționare pentru finanțarea secțiunii de dezvoltare a bugetului local	37.10.03	(605,00)
221	Alte transferuri voluntare	37.10.50	-
222	III. OPERAȚIUNI FINANCIARE (COD 40.10+41.10)	00.16	-
223	Încasări din rambursarea împrumuturilor acordate (cod 40.10.16)	40.10	-
224	Sume utilizate din excedentul anului precedent pentru efectuarea de cheltuieli	40.10.15	-
225	Sume utilizate de administrațiile locale din excedentul anului precedent pentru secțiunea de funcționare	40.10.15.01	-
226	Alte operațiuni financiare	41.10	-
227	Sume din excedentul anului precedent pentru acoperirea golurilor temporare de casă	41.10.06	-
228	IV. SUBVENTII (cod 00.18)	00.17	5.359,00
229	SUBVENTII DE LA ALTE NIVELE ALE ADMINISTRATIEI PUBLICE (cod 42.10+43.10)	00.18	5.359,00
230	Subvenții de la bugetul de stat (cod 42.10.11+42.10.43)	42.10	-
231	Subvenții de la bugetul de stat pentru spitale	42.10.11	-
232	Subvenții primite de instituțiile publice și activitățile finanțate integral sau parțial din venituri proprii în cadrul programelor FEGA implementate de APIA	42.10.43	-
233	SUBVENTII DE LA ALTE ADMINISTRATII (cod 43.10.09+43.10.10+43.10.15)	43.10	5.359,00
234	Subvenții pentru instituții publice	43.10.09	-
235	Subvenții din bugetele locale pentru finanțarea cheltuielilor curente din domeniul sănătății	43.10.10	1.400,00
236	Subvenții din bugetul local pentru finanțarea camerelor agricole	43.10.15	-
237	Subvenții din bugetul Fondului național unic de asigurări sociale de sănătate pentru acoperirea creșterilor salariale	43.10.33	3.959,00
VENITURILE SECȚIUNII DE DEZVOLTARE (cod 00.12+00.15+00.17+45.10+48.10) -			
238	TOTAL	00.01	1.821,00
239	I.VENITURI CURENTE (cod 00.12)	00.02	605,00
240	C. VENITURI NEFISCALE (cod 00.14)	00.12	605,00
241	C2. VANZARI DE BUNURI SI SERVICII (cod 36.10+37.10)	00.14	605,00
242	Diverse venituri (cod 36.10.4+36.10.32+36.10.50)	36.10	-
243	Sume provenite din finanțarea bugetară a anilor precedenți (36.02.32.02+36.02.32.03)	36.10.32	-
244	Sume provenite din finanțarea bugetară a anilor precedenți, aferente secțiunii de dezvoltare	36.10.32.02	-
245	Transferuri voluntare, altele decât subvențiile (cod 37.10.04)	37.10	605,00
246	Varsaminte din secțiunea de funcționare	37.10.04	605,00
247	II. VENITURI DIN CAPITAL (cod 39.10)	00.15	-
248	Venituri din valorificarea unor bunuri (cod 39.10.01+39.10.50)	39.10	-
249	Venituri din valorificarea unor bunuri ale instituțiilor publice	39.10.01	-
250	Alte venituri din valorificarea unor bunuri	39.10.50	-
251	III. OPERAȚIUNI FINANCIARE (COD 40.10)	00.16	-
252	Încasări din rambursarea împrumuturilor acordate (cod 40.10.15+40.10.16)	40.10	-
253	Sume utilizate din excedentul anului precedent pentru efectuarea de cheltuieli	40.10.15	-
254	Sume utilizate de administrațiile locale din excedentul anului precedent pentru secțiunea de dezvoltare	40.10.15.02	-
255	Sume primite în cadrul mecanismului decontării cererilor de plată*)	40.10.16	-
256	IV. SUBVENTII (cod 00.18)	00.17	1.216,00
257	SUBVENTII DE LA ALTE NIVELE ALE ADMINISTRATIEI PUBLICE (cod 42.10+43.10)	00.18	1.216,00
258	Subvenții de la bugetul de stat (cod 42.10.39)	42.10	-

Cod rând	DENUMIREA INDICATORILOR	Cod indicator	Buget 2017
			Prevederi anuale
			TOTAL
0	1	2	3
259	Subvenții de la bugetul de stat către instituții publice finanțate parțial sau integral din venituri proprii pentru proiecte finanțate din FEN postaderare	42.10.39	-
260	Sume alocate din bugetul de stat aferente corecțiilor financiare	42.10.62	-
261	Subvenții de la bugetul de stat către instituții publice finanțate parțial sau integral din venituri proprii necesare susținerii derulării proiectelor finanțate din fonduri externe nerambursabile (FEN) postaderare aferente perioadei de programare 2014-2020	42.10.70	-
262	SUBVENȚII DE LA ALTE ADMINISTRATII (cod 43.10.14+43.10.16+43.10.17)	43.10	1.216,00
263	Subvenții din bugetele locale pentru finanțarea cheltuielilor de capital din domeniul sănătății	43.10.14	1.216,00
264	Sume din bugetul de stat către bugetele locale pentru finanțarea investițiilor în sănătate (cod 43.10.16.01+43.10.16.02+43.10.16.03)	43.10.16	-
265	Sume din bugetul de stat către bugetele locale pentru finanțarea aparaturii medicale și echipamentelor de comunicații în urgență în sănătate	43.10.16.01	-
266	Sume din bugetul de stat către bugetele locale pentru finanțarea reparațiilor capitale în sănătate	43.10.16.02	-
267	Sume din bugetul de stat către bugetele locale pentru finanțarea altor investiții în sănătate	43.10.16.03	-
268	Sume din veniturile proprii ale Ministerului Sănătății către bugetele locale pentru finanțarea investițiilor în sănătate (cod 43.10.17.01+43.10.17.02+43.10.17.03)	43.10.17	-
269	Sume din veniturile proprii ale Ministerului Sănătății către bugetele locale pentru finanțarea aparaturii medicale și echipamentelor de comunicații în urgență în sănătate	43.10.17.01	-
270	Sume din veniturile proprii ale Ministerului Sănătății către bugetele locale pentru finanțarea reparațiilor capitale în sănătate	43.10.17.02	-
271	Sume din veniturile proprii ale Ministerului Sănătății către bugetele locale pentru finanțarea altor investiții în sănătate	43.10.17.03	-
272	Subvenții pentru instituțiile publice destinate secțiunii de dezvoltare	43.10.19	-
273	Sume alocate din bugetul AFIR, pentru susținerea proiectelor din PNDR 2014-2020****	43.10.31	-
274	Sume FEN postaderare în contul plăților efectuate și prefinanțări (cod 45.10.01 la 45.10.05 +45.10.07+45.10.08+45.10.15+45.10.16+45.10.17+45.10.18+45.10.19+45.10.20+45.10.21)	45.10	-
275	Fondul European de Dezvoltare Regională (cod 45.10.01.01+45.10.01.02+45.10.01.03)	45.10.01	-
276	Sume primite în contul plăților efectuate în anii anteriori	45.10.01.02	-
277	Fondul Social European(cod 45.10.02.01+45.10.02.02+45.10.02.03)	45.10.02	-
278	Sume primite în contul plăților efectuate în anii anteriori	45.10.02.02	-
279	Fondul de Coeziune(cod 45.10.03.01+45.10.03.02+45.10.03.03)	45.10.03	-
280	Sume primite în contul plăților efectuate în anii anteriori	45.10.03.02	-
281	Fondul Agricol de Dezvoltare Rurală(cod 45.10.04.01+45.10.04.02+45.10.04.03)	45.10.04	-
282	Sume primite în contul plăților efectuate în anul curent	45.10.04.01	-
283	Sume primite în contul plăților efectuate în anii anteriori	45.10.04.02	-
284	Prefinanțare	45.10.04.03	-
285	Corecții financiare	45.10.04.04	-
286	Fondul European de Pescuit(cod 45.10.05.01+45.10.05.02+45.10.05.03)	45.10.05	-
287	Sume primite în contul plăților efectuate în anii anteriori	45.10.05.02	-
288	Instrumentul de Asistență pentru Preaderare(cod 45.10.07.01+45.10.07.02+45.10.07.03)	45.10.07	-
289	Sume primite în contul plăților efectuate în anul curent	45.10.07.01	-
290	Sume primite în contul plăților efectuate în anii anteriori	45.10.07.02	-
291	Prefinanțare	45.10.07.03	-
292	Corecții financiare	45.10.07.04	-

Cod rând	DENUMIREA INDICATORILOR	Cod indicator	Buget 2017
			Prevederi anuale
			TOTAL
0	1	2	3
293	Instrumentul European de Vecinatate si Parteneriat(cod 45.10.08.01+45.10.08.02+45.10.08.03)	45.10.08	-
294	Sume primite în contul plăților efectuate în anul curent	45.10.08.01	-
295	Sume primite în contul plăților efectuate în anii anteriori	45.10.08.02	-
296	Prefinanțare	45.10.08.03	-
297	Corecții financiare	45.10.08.04	-
298	Programe comunitare finantate in perioada 2007-2013 (cod 45.02.15.01+45.02.15.02+45.02.15.03)	45.10.15	-
299	Sume primite în contul plăților efectuate în anul curent	45.10.15.01	-
300	Sume primite în contul plăților efectuate în anii anteriori	45.10.15.02	-
301	Prefinanțare	45.10.15.03	-
302	Corecții financiare	45.10.15.04	-
303	Alte facilitati si instrumente postaderare (cod 45.02.16.01+45.02.16.02+45.02.16.03)	45.10.16	-
304	Sume primite în contul plăților efectuate în anul curent	45.10.16.01	-
305	Sume primite în contul plăților efectuate în anii anteriori	45.10.16.02	-
306	Prefinanțare	45.10.16.03	-
307	Corecții financiare	45.10.16.04	-
308	Mecanismul financiar SEE (cod 45.02.17.01+45.02.17.02+45.02.17.03)	45.10.17	-
309	Sume primite în contul plăților efectuate în anul curent	45.10.17.01	-
310	Sume primite în contul plăților efectuate în anii anteriori	45.10.17.02	-
311	Prefinanțare	45.10.17.03	-
312	Corecții financiare	45.10.17.04	-
313	Programul Norvegian pentru Creștere Economică și Dezvoltare Durabilă (cod 45.02.18.01+45.02.18.02+45.02.18.03)	45.10.18	-
314	Sume primite în contul plăților efectuate în anul curent	45.10.18.01	-
315	Sume primite în contul plăților efectuate în anii anteriori	45.10.18.02	-
316	Prefinanțare	45.10.18.03	-
317	Corecții financiare	45.10.18.04	-
318	Programul de cooperare elvețiano-român vizând reducerea disparităților economice și sociale în cadrul Uniunii Europene extinse (cod 45.02.19.01+45.02.19.02)	45.10.19	-
319	Sume primite în contul plăților efectuate în anul curent	45.10.19.01	-
320	Sume primite în contul plăților efectuate în anii anteriori	45.10.19.02	-
321	Corecții financiare	45.10.19.04	-
322	Asistență tehnică pentru mecanismele financiare SEE (cod 45.02.20.01+45.02.20.02+45.02.20.03)	45.10.20	-
323	Sume primite în contul plăților efectuate în anul curent	45.10.20.01	-
324	Sume primite în contul plăților efectuate în anii anteriori	45.10.20.02	-
325	Prefinanțare	45.10.20.03	-
326	Corecții financiare	45.10.20.04	-
327	Fondul național pentru relații bilaterale aferente mecanismelor financiare SEE (cod 45.02.21.01+45.02.21.02+45.02.21.03)	45.10.21	-
328	Sume primite în contul plăților efectuate în anul curent	45.10.21.01	-
329	Sume primite în contul plăților efectuate în anii anteriori	45.10.21.02	-
330	Prefinanțare	45.10.21.03	-
331	Corecții financiare	45.10.21.04	-
332	Sume FEN postaderare in contul platilor efectuate si prefinantari (cod 45.10.01 la 45.10.05 +45.10.07+45.10.08+45.10.15+45.10.16+45.10.17+45.10.18+45.10.19+45.10.20+45.10.21)	48.10	-
333	Fondul European de Dezvoltare Regionala (cod 45.10.01.01+45.10.01.02+45.10.01.03)	48.10.01	-
334	Sume primite în contul plăților efectuate în anul curent	48.10.01.01	-

Cod rând	DENUMIREA INDICATORILOR	Cod indicator	Buget 2017
			Prevederi anuale
			TOTAL
0	1	2	3
335	Sume primite în contul plăților efectuate în anii anteriori	48.10.01.02	-
336	Prefinanțare	48.10.01.03	-
337	Fondul Social European(cod 45.10.02.01+45.10.02.02+45.10.02.03)	48.10.02	-
338	Sume primite în contul plăților efectuate în anul curent	48.10.02.01	-
339	Sume primite în contul plăților efectuate în anii anteriori	48.10.02.02	-
340	Prefinanțare	48.10.02.03	-
341	Fondul de Coeziune(cod 45.10.03.01+45.10.03.02+45.10.03.03)	48.10.03	-
342	Sume primite în contul plăților efectuate în anul curent	48.10.03.01	-
343	Sume primite în contul plăților efectuate în anii anteriori	48.10.03.02	-
344	Prefinanțare	48.10.03.03	-
345	Fondul Agricol de Dezvoltare Rurala(cod 45.10.04.01+45.10.04.02+45.10.04.03)	48.10.04	-
346	Sume primite în contul plăților efectuate în anul curent	48.10.04.01	-
347	Sume primite în contul plăților efectuate în anii anteriori	48.10.04.02	-
348	Prefinanțare	48.10.04.03	-
349	Fondul European de Pescuit(cod 45.10.05.01+45.10.05.02+45.10.05.03)	48.10.05	-
350	Sume primite în contul plăților efectuate în anul curent	48.10.05.01	-
351	Sume primite în contul plăților efectuate în anii anteriori	48.10.05.02	-
352	Prefinanțare	48.10.05.03	-
353	Instrumentul de Asistență pentru Preaderare(cod 45.10.07.01+45.10.07.02+45.10.07.03)	48.10.11	-
354	Sume primite în contul plăților efectuate în anul curent	48.10.11.01	-
355	Sume primite în contul plăților efectuate în anii anteriori	48.10.11.02	-
356	Prefinanțare	48.10.11.03	-
357	Instrumentul European de Vecinătate (cod 45.10.08.01+45.10.08.02+45.10.08.03)	48.10.12	-
358	Sume primite în contul plăților efectuate în anul curent	48.10.12.01	-
359	Sume primite în contul plăților efectuate în anii anteriori	48.10.12.02	-
360	Prefinanțare	48.10.12.03	-

SPITALUL JUDEȚEAN DE URGENȚĂ SLOBOZIA

ANEXA NR. 2
LA HOTĂRÂREA NR. 48 DIN 23.03.2017
BUGETUL SPITALULUI JUDEȚEAN DE URGENȚĂ SLOBOZIA
PE ANUL 2017

- mii lei -

Cod rând	DENUMIREA INDICATORILOR	Cod indicator	Buget 2017	
			Prevederi anuale	
			TOTAL	din care credite bugetare destinate stingerii platilor restante la 31-12-2016
0	1	2	3	4
1	TOTAL CHELTUIELI (cod 50.10+59.10+63.10+69.10+79.10)	49.10	38.106,00	1.009,00
2	Partea I-a SERVICII PUBLICE GENERALE (cod 54.10+55.10)	50.10	-	-
3	Alte servicii publice generale (cod 54.10.10)	54.10	-	-
4	<i>Din total capitol:</i>		-	
5	Servicii publice comunitare de evidență a persoanelor	54.10.10	-	
6	Alte servicii publice generale	54.10.50	-	
7	Tranzactii privind datoria publica si imprumuturi	55.10	-	
8	Partea a II-a APARARE, ORDINE PUBLICA SI SIGURANTA NATIONALA (cod 61.10.03+61.10.05)	59.10	-	-
9	Ordine publica si siguranta nationala (cod 61.10.03+61.10.50)	61.10	-	-
10	<i>Din total capitol:</i>		-	
11	Ordine publica (cod 61.10.03.04)	61.10.03	-	-
12	Politie comunitara	61.10.03.04	-	
13	Protecție civilă și protecție contra incendiilor	61.10.05	-	
14	Alte cheltuieli în domeniul ordinii publice și siguranței naționale	61.10.50	-	
15	Partea a III-a CHELTUIELI SOCIAL-CULTURALE (COD 65.10+66.10+67.10+68.10)	63.10	38.106,00	1.009,00
16	Învatamant (cod 65.10.03+65.10.04+65.10.05+65.10.07+65.10.11+65.10.50)	65.10	-	-
17	<i>Din total capitol:</i>		-	
18	Învatamânt prescolar si primar (COD 65.10.03.01+65.10.03.02)	65.10.03	-	-
19	Învatamânt prescolar	65.10.03.01	-	
20	Învatamânt primar	65.10.03.02	-	
21	Învatamânt secundar (cod 65.10.04.01 la cod 65.10.04.03)	65.10.04	-	-
22	Învatamânt secundar inferior	65.10.04.01	-	
23	Învatamânt secundar superior	65.10.04.02	-	
24	Învatamant profesional	65.10.04.03	-	
25	Învatamânt postliceal	65.10.05	-	
26	Învatamânt nedefinibil prin nivel (COD 65.10.07.04)	65.10.07	-	-
27	Învatamânt special	65.10.07.04	-	-
28	Servicii auxiliare pentru educatie (cod 65.10.11.03+65.10.11.30)	65.10.11	-	-
29	Internate si cantine pentru elevi	65.10.11.03	-	
30	Alte servicii auxiliare	65.10.11.30	-	
31	Alte cheltuieli în domeniul învățământului	65.10.50	-	-
32	Sanatate (cod 66.10.06+66.10.08+66.10.50)	66.10	38.106,00	1.009,00
33	<i>Din total capitol:</i>		-	
34	Servicii medicale în unități sanitare cu paturi (cod 66.10.06.01)	66.10.06	38.106,00	1.009,00
35	Spitale generale	66.10.06.01	38.106,00	1.009,00
36	Unități medico-sociale	66.10.06.03	-	-
37	<i>Servicii de sanatate publica</i>	66.10.08	-	
38	Alte cheltuieli in domeniul sanatatii (cod 66.10.50.50)	66.10.50	-	-
39	Alte institutii si actiuni sanitare	66.10.50.50	-	
40	Cultura, recreere si religie (67.10.03+67.10.05+67.10.50)	67.10	-	-
41	<i>Din total capitol:</i>		-	
42	Servicii culturale (cod 67.10.03.03 la cod 67.10.03.07+67.10.03.09 la cod 67.10.03.11+67.10.03.15+67.10.03.30)	67.10.03	-	-
43	Muzee	67.10.03.03	-	-
44	Institutii publice de spectacole si concerte	67.10.03.04	-	
45	Scoli populare de arta si meserii	67.10.03.05	-	
46	Case de cultura	67.10.03.06	-	
47	Camine culturale	67.10.03.07	-	
48	Universitati populare	67.10.03.09	-	

Cod rând	DENUMIREA INDICATORILOR	Cod indicator	Buget 2017	
			Prevederi anuale	
			TOTAL	din care credite bugetare destinate stingerii platilor restante la 31-12-2016
0	1	2	3	4
49	Presa	67.10.03.10	-	
50	Edituri	67.10.03.11	-	
51	Gradini botanice	67.10.03.15	-	
52	Alte servicii culturale	67.10.03.30	-	-
53	Servicii recreative si sportive (cod 67.10.05.01)	67.10.05	-	-
54	Sport	67.10.05.01	-	
55	Alte servicii în domeniile culturii, recreerii si religiei	67.10.50	-	
56	Asigurari si asistenta sociala (cod 68.10.04+68.10.05+68.10.11+68.10.12+68.10.13)	68.10	-	-
57	<i>Din total capitol:</i>			
58	Asistenta acordata persoanelor in varsta	68.10.04	-	-
59	Asistenta sociala in caz de boli si invaliditati (cod 68.10.05.02)	68.10.05	-	-
60	Asistenta sociala in caz de invaliditate	68.10.05.02	-	-
61	Crese	68.10.11	-	
62	Unitati de asistenta medico-sociale	68.10.12	-	-
63	Alte cheltuieli în domeniul asigurărilor și asistenței sociale	68.10.50	-	
64	Partea a IV-a SERVICII SI DEZVOLTARE PUBLICA, LOCUINTE, MEDIU SI APE (cod 70.10+74.10)	69.10	-	-
65	Locuinte, servicii si dezvoltare publica (cod 70.10.03+70.10.04+70.10.50)	70.10	-	-
66	<i>Din total capitol:</i>			
67	Locuinte (cod 70.10.03.01+ 70.10.03.30)	70.10.03	-	-
68	Dezvoltarea sistemului de locuinte	70.10.03.01	-	
69	Alte cheltuieli in domeniul locuintelor	70.10.03.30	-	
70	Servicii și dezvoltare publică	70.10.04	-	
71	Alte servicii în domeniile locuintelor, serviciilor si dezvoltarii comunale	70.10.50	-	
72	Protectia mediului (cod 74.10.03+74.10.04+74.10.05)	74.10	-	-
73	<i>Din total capitol:</i>			
74	Reducerea si controlul poluarii	74.10.03	-	
75	Protectia biosferei si a mediului natural	74.10.04	-	
76	Salubritate si gestiunea deseurilor (cod 74.10.05.01+74.10.05.02)	74.10.05	-	-
77	Salubritate	74.10.05.01	-	
78	Colectarea, tratarea si distrugerea deseurilor	74.10.05.02	-	
79	Partea a V-a ACTIUNI ECONOMICE (cod 80.10+83.10+84.10+87.10)	79.10	-	-
80	Actiuni generale economice, comerciale si de munca (cod 80.10.01)	80.10	-	-
81	<i>Din total capitol:</i>			
82	Actiuni generale economice si comerciale (cod 80.10.01.30)	80.10.01	-	-
83	Alte cheltuieli pentru actiuni generale economice si comerciale	80.10.01.30	-	
84	Agricultura, silvicultura, piscicultura si vanatoare (cod 83.10.03.07+83.10.03.30)	83.10	-	-
85	<i>Din total capitol:</i>			
86	Agricultura	83.10.03	-	-
87	Camere agricole	83.10.03.07	-	-
88	Alte cheltuieli în domeniul agriculturii	83.10.03.30	-	
89	Silvicultură	83.10.04	-	
90	Transporturi (cod 84.10.50)	84.10	-	-
91	<i>Din total capitol:</i>			
92	Alte cheltuieli în domeniul transporturilor	84.10.50	-	
93	Alte actiuni economice (cod 87.10.50)	87.10	-	-
94	<i>Din total capitol:</i>			
95	Alte actiuni economice	87.10.50	-	
96	VII. REZERVE, EXCEDENT / DEFICIT	96.10	(3.163,00)	-
97	REZERVE	97.10	-	
98	EXCEDENT (cod 98.10.96+98.10.97)	98.10	-	-
99	Excedentul secțiunii de funcționare	98.10.96	-	
100	Excedentul secțiunii de dezvoltare	98.10.97	-	

Cod rând	DENUMIREA INDICATORILOR	Cod indicator	Buget 2017	
			Prevederi anuale	
			TOTAL	din care credite bugetare destinate stingerii platilor restante la 31-12 2016
0	1	2	3	4
101	DEFICIT 1 ¹ (cod 99.10.96+99.10.97)	99.10	3.163,00	-
102	Deficitul secțiunii de funcționare	99.10.96	3.136,00	-
103	Deficitul secțiunii de dezvoltare	99.10.97	27,00	-
104	CHELTUIELILE SECȚIUNII DE FUNCȚIONARE (cod 50.10+59.10+63.10+69.10+74.10)	49.10	36.258,00	1.009,00
105	Partea I-a SERVICII PUBLICE GENERALE (cod 54.10+55.10)	50.10	-	-
106	Alte servicii publice generale (cod 54.10.10)	54.10	-	-
107	<i>Din total capitol:</i>			
108	Servicii publice comunitare de evidență a persoanelor	54.10.10	-	-
109	Alte servicii publice generale	54.10.50	-	-
110	Tranzacții privind datoria publică și împrumuturi	55.10	-	-
111	Partea a II-a APARARE, ORDINE PUBLICA SI SIGURANTA NATIONALA (cod 61.10.03+61.10.05)	59.10	-	-
112	Ordine publică și siguranță națională (cod 61.10.03+61.10.05)	61.10	-	-
113	<i>Din total capitol:</i>			
114	Ordine publică (cod 61.10.03.04)	61.10.03	-	-
115	Politie comunitara	61.10.03.04	-	-
116	Protecție civilă și protecție contra incendiilor	61.10.05	-	-
117	Alte cheltuieli în domeniul ordinii publice și siguranței naționale	61.10.50	-	-
118	Partea a III-a CHELTUIELI SOCIAL-CULTURALE (COD 65.10+66.10+67.10+68.10)	63.10	36.258,00	1.009,00
119	Învățământ (cod 65.10.03+65.10.04+65.10.05+65.10.07+65.10.11+65.10.50)	65.10	-	-
120	<i>Din total capitol:</i>			
121	Învățământ prescolar și primar (COD 65.10.03.01+65.10.03.02)	65.10.03	-	-
122	Învățământ prescolar	65.10.03.01	-	-
123	Învățământ primar	65.10.03.02	-	-
124	Învățământ secundar (cod 65.10.04.01 la cod 65.10.04.03)	65.10.04	-	-
125	Învățământ secundar inferior	65.10.04.01	-	-
126	Învățământ secundar superior	65.10.04.02	-	-
127	Învățământ profesional	65.10.04.03	-	-
128	Învățământ postliceal	65.10.05	-	-
129	Învățământ nedefinit prin nivel (COD 65.10.07.04)	65.10.07	-	-
130	Învățământ special	65.10.07.04	-	-
131	Servicii auxiliare pentru educație (cod 65.10.11.03+65.10.11.30)	65.10.11	-	-
132	Internate și cantine pentru elevi	65.10.11.03	-	-
133	Alte servicii auxiliare	65.10.11.30	-	-
134	Alte cheltuieli în domeniul învățământului	65.10.50	-	-
135	Sanatate (cod 66.10.06+66.10.08+66.10.50)	66.10	36.258,00	1.009,00
136	<i>Din total capitol:</i>			
137	Servicii medicale în unități sanitare cu paturi (cod 66.10.06.01)	66.10.06	36.258,00	1.009,00
138	Spitale generale	66.10.06.01	36.258,00	1.009,00
139	Unități medico-sociale	66.10.06.03	-	-
140	Servicii de sanatate publică	66.10.08	-	-
141	Alte cheltuieli în domeniul sănătății (cod 66.10.50.50)	66.10.50	-	-
142	Alte institutii și acțiuni sanitare	66.10.50.50	-	-
143	Cultura, recreere și religie (67.10.03+67.10.05+67.10.50)	67.10	-	-
144	<i>Din total capitol:</i>			
145	Servicii culturale (cod 67.10.03.03 la cod 67.10.03.07+67.10.03.09 la cod 67.10.03.11+67.10.03.15+67.10.03.30)	67.10.03	-	-
146	Muzee	67.10.03.03	-	-
147	Institutiile publice de spectacole și concerte	67.10.03.04	-	-
148	Scoli populare de artă și meserii	67.10.03.05	-	-
149	Case de cultură	67.10.03.06	-	-
150	Camine culturale	67.10.03.07	-	-
151	Universități populare	67.10.03.09	-	-

Cod rând	DENUMIREA INDICATORILOR	Cod indicator	Buget 2017	
			Prevederi anuale	
			TOTAL	din care credite bugetare destinate stingerii platilor restante la 31-12 2016
0	1	2	3	4
152	Presa	67.10.03.10	-	
153	Edituri	67.10.03.11	-	
154	Gradini botanice	67.10.03.15	-	
155	Alte servicii culturale	67.10.03.30	-	
156	Servicii recreative si sportive (cod 67.10.05.01)	67.10.05	-	-
157	Sport	67.10.05.01	-	
158	Alte servicii în domeniile culturii, recreerii si religiei	67.10.50	-	
159	Asigurari si asistenta sociala (cod 68.10.04+68.10.05+68.10.11+68.10.12+68.10.13+68.10.14+68.10.15+68.10.16+68.10.17+68.10.18+68.10.19+68.10.20+68.10.21+68.10.22+68.10.23+68.10.24+68.10.25+68.10.26+68.10.27+68.10.28+68.10.29+68.10.30+68.10.31+68.10.32+68.10.33+68.10.34+68.10.35+68.10.36+68.10.37+68.10.38+68.10.39+68.10.40+68.10.41+68.10.42+68.10.43+68.10.44+68.10.45+68.10.46+68.10.47+68.10.48+68.10.49+68.10.50)	68.10	-	-
160	<i>Din total capitol:</i>			
161	Asistenta acordata persoanelor in varsta	68.10.04	-	
162	Asistenta sociala în caz de boli si invaliditati (cod 68.10.05.02)	68.10.05	-	-
163	Asistenta sociala în caz de invaliditate	68.10.05.02	-	
164	Crese	68.10.11	-	
165	Unitati de asistenta medico-sociale	68.10.12	-	
166	Alte cheltuieli în domeniul asigurărilor și asistenței sociale	68.10.50	-	
167	Partea a IV-a SERVICII SI DEZVOLTARE PUBLICA, LOCUINTE, MEDIU SI APE (cod 70.10+74.10)	69.10	-	-
168	Locuinte, servicii si dezvoltare publica (cod 70.10.03+70.10.04+70.10.50)	70.10	-	-
169	<i>Din total capitol:</i>			
170	Locuinte (cod 70.10.03.01+ 70.10.03.30)	70.10.03	-	-
171	Dezvoltarea sistemului de locuinte	70.10.03.01	-	
172	Alte cheltuieli in domeniul locuintelor	70.10.03.30	-	
173	Servicii și dezvoltare publică	70.10.04	-	
174	Alte servicii în domeniile locuintelor, serviciilor si dezvoltarii comunale	70.10.50	-	
175	Protectia mediului (cod 74.10.03+74.10.04+74.10.05)	74.10	-	-
176	<i>Din total capitol:</i>			
177	Reducerea si controlul poluarii	74.10.03	-	
178	Protectia biosferei si a mediului natural	74.10.04	-	
179	Salubritate si gestiunea deseurilor (cod 74.10.05.01+74.10.05.02)	74.10.05	-	-
180	Salubritate	74.10.05.01	-	
181	Colectarea, tratarea si distrugerea deseurilor	74.10.05.02	-	
182	Partea a V-a ACTIUNI ECONOMICE (cod 80.10+83.10+84.10+87.10)	79.10	-	-
183	Actiuni generale economice, comerciale si de munca (cod 80.10.01)	80.10	-	-
184	<i>Din total capitol:</i>			
185	Actiuni generale economice si comerciale (cod 80.10.01.30)	80.10.01	-	-
186	Alte cheltuieli pentru actiuni generale economice si comerciale	80.10.01.30	-	
187	Agricultura, silvicultura, piscicultura si vanatoare (cod 83.10.03.07+83.10.03.30+83.10.04+83.10.05+83.10.06+83.10.07+83.10.08+83.10.09+83.10.10+83.10.11+83.10.12+83.10.13+83.10.14+83.10.15+83.10.16+83.10.17+83.10.18+83.10.19+83.10.20+83.10.21+83.10.22+83.10.23+83.10.24+83.10.25+83.10.26+83.10.27+83.10.28+83.10.29+83.10.30+83.10.31+83.10.32+83.10.33+83.10.34+83.10.35+83.10.36+83.10.37+83.10.38+83.10.39+83.10.40+83.10.41+83.10.42+83.10.43+83.10.44+83.10.45+83.10.46+83.10.47+83.10.48+83.10.49+83.10.50)	83.10	-	-
188	<i>Din total capitol:</i>			
189	Agricultura	83.10.03	-	-
190	Camere agricole	83.10.03.07	-	
191	Alte cheltuieli în domeniul agriculturii	83.10.03.30	-	
192	Silvicultură	83.10.04	-	
193	Transporturi (cod 84.10.50)	84.10	-	-
194	<i>Din total capitol:</i>			
195	Alte cheltuieli în domeniul transporturilor	84.10.50	-	
196	Alte actiuni economice (cod 87.10.50)	87.10	-	-
197	<i>Din total capitol:</i>			
198	Alte actiuni economice	87.10.50	-	
199	Partea a VII-a REZERVE, EXCEDENT / DEFICIT	96.10	(3.136,00)	-
200	EXCEDENT (cod 98.10.96)	98.10	-	-
201	Excedentul secțiunii de funcționare	98.10.96	-	
202	DEFICIT ¹⁾ (cod 99.10.96)	99.10	3.136,00	-

Cod rând	DENUMIREA INDICATORILOR	Cod indicator	Buget 2017	
			Prevederi anuale	
			TOTAL	din care credite bugetare destinate stingerii platilor restante la 31-12-2016
0	1	2	3	4
203	Deficitul secțiunii de funcționare	99.10.96	3.136,00	-
204	CHELTUIELILE SECȚIUNII DE DEZVOLTARE (cod 50.10+59.10+63.10+69.10+79.10+49.10)		1.848,00	-
205	Partea I-a SERVICII PUBLICE GENERALE (cod 54.10+55.10)	50.10	-	-
206	Alte servicii publice generale	54.10	-	-
207	<i>Din total capitol:</i>		-	-
208	Servicii publice comunitare de evidență a persoanelor	54.10.10	-	-
209	Alte servicii publice generale	54.10.50	-	-
210	Partea a II-a APARARE, ORDINE PUBLICA SI SIGURANTA NATIONALA (cod 61.10.03+61.10.50)	59.10	-	-
211	Ordine publica si siguranta nationala (cod 61.10.03+61.10.50)	61.10	-	-
212	<i>Din total capitol:</i>		-	-
213	Ordine publica (cod 61.10.03.04)	61.10.03	-	-
214	Politie comunitara	61.10.03.04	-	-
215	Protecție civilă și protecție contra incendiilor	61.10.05	-	-
216	Alte cheltuieli în domeniul ordinii publice și siguranței naționale	61.10.50	-	-
217	Partea a III-a CHELTUIELI SOCIAL-CULTURALE (COD 65.10+66.10+67.10+68.10+69.10)	63.10	1.848,00	-
218	Învatamant (cod 65.10.03+65.10.04+65.10.05+65.10.07+65.10.11+65.10.50)	65.10	-	-
219	<i>Din total capitol:</i>		-	-
220	Învatamânt prescolar si primar (COD 65.10.03.01+65.10.03.02)	65.10.03	-	-
221	Învatamânt prescolar	65.10.03.01	-	-
222	Învatamânt primar	65.10.03.02	-	-
223	Învatamânt secundar (cod 65.10.04.01 la cod 65.10.04.03)	65.10.04	-	-
224	Învatamânt secundar inferior	65.10.04.01	-	-
225	Învatamânt secundar superior	65.10.04.02	-	-
226	Invatamant profesional	65.10.04.03	-	-
227	Învatamânt postliceal	65.10.05	-	-
228	Învatamânt nedefinit prin nivel (COD 65.10.07.04)	65.10.07	-	-
229	Învatamânt special	65.10.07.04	-	-
230	Servicii auxiliare pentru educatie (cod 65.10.11.03+65.10.11.30)	65.10.11	-	-
231	Internate si cantine pentru elevi	65.10.11.03	-	-
232	Alte servicii auxiliare	65.10.11.30	-	-
233	Alte cheltuieli în domeniul învățământului	65.10.50	-	-
234	Sanatate (cod 66.10.06+66.10.08+66.10.50)	66.10	1.848,00	-
235	<i>Din total capitol:</i>		-	-
236	Servicii medicale în unități sanitare cu paturi (cod 66.10.06.01)	66.10.06	1.848,00	-
237	Spitale generale	66.10.06.01	1.848,00	-
238	Unități medico-sociale	66.10.06.03	-	-
239	Servicii de sanatate publica	66.10.08	-	-
240	Alte cheltuieli in domeniul sanatatii (cod 66.10.50.50)	66.10.50	-	-
241	Alte institutii si actiuni sanitare	66.10.50.50	-	-
242	Cultura, recreere si religie (67.10.03+67.10.05+67.10.50)	67.10	-	-
243	<i>Din total capitol:</i>		-	-
244	Servicii culturale (cod 67.10.03.03 la cod 67.10.03.07+67.10.03.09 la cod 67.10.03.11+67.10.03.15+67.10.03.30)	67.10.03	-	-
245	Muzee	67.10.03.03	-	-
246	Institutii publice de spectacole si concerte	67.10.03.04	-	-
247	Scoli populare de arta si meserii	67.10.03.05	-	-
248	Case de cultura	67.10.03.06	-	-
249	Camine culturale	67.10.03.07	-	-
250	Universitati populare	67.10.03.09	-	-
251	Presa	67.10.03.10	-	-
252	Edituri	67.10.03.11	-	-
253	Gradini botanice	67.10.03.15	-	-

Cod rând	DENUMIREA INDICATORILOR	Cod indicator	Buget 2017	
			Prevederi anuale	
			TOTAL	din care credite bugetare destinate stingerii platilor restante la 31-12-2016
0	1	2	3	4
254	Alte servicii culturale	67.10.03.30	-	
255	Servicii recreative si sportive (cod 67.10.05.01)	67.10.05	-	-
256	Sport	67.10.05.01	-	
257	Alte servicii în domeniile culturii, recreerii si religiei	67.10.50	-	
258	Asigurari si asistenta sociala (cod 68.10.04+68.10.05+68.10.11+68.10.12+68.10.13)	68.10	-	-
259	<i>Din total capitol:</i>			
260	Asistenta acordata persoanelor in varsta	68.10.04	-	
261	Asistenta sociala in caz de boli si invaliditati (cod 68.10.05.02)	68.10.05	-	-
262	Asistenta sociala in caz de invaliditate	68.10.05.02	-	
263	Crese	68.10.11	-	
264	Unitati de asistenta medico-sociale	68.10.12	-	
265	Alte cheltuieli în domeniul asigurărilor și asistenței sociale	68.10.50	-	
266	Partea a IV-a SERVICII SI DEZVOLTARE PUBLICA, LOCUINTE, MEDIU SI APE (cod 70.10+74.10)	69.10	-	-
267	Locuinte, servicii si dezvoltare publica (cod 70.10.03+70.10.04+70.10.50)	70.10	-	-
268	<i>Din total capitol:</i>			
269	Locuinte (cod 70.10.03.01+ 70.10.03.30)	70.10.03	-	-
270	Dezvoltarea sistemului de locuinte	70.10.03.01	-	
271	Alte cheltuieli în domeniul locuintelor	70.10.03.30	-	
272	Servicii și dezvoltare publică	70.10.04	-	
273	Alte servicii în domeniile locuintelor, serviciilor si dezvoltarii comunale	70.10.50	-	
274	Protectia mediului (cod 74.10.03+74.10.04+74.10.05)	74.10	-	-
275	<i>Din total capitol:</i>			
276	Reducerea si controlul poluarii	74.10.03	-	
277	Protectia biosferei si a mediului natural	74.10.04	-	
278	Salubritate si gestiunea deseurilor (cod 74.10.05.01+74.10.05.02)	74.10.05	-	-
279	Salubritate	74.10.05.01	-	
280	Colectarea, tratarea si distrugerea deseurilor	74.10.05.02	-	
281	Partea a V-a ACTIUNI ECONOMICE (cod 80.10+83.10+84.10+87.10)	79.10	-	-
282	Actiuni generale economice, comerciale si de munca (cod 80.10.01)	80.10	-	-
283	<i>Din total capitol:</i>			
284	Actiuni generale economice si comerciale (cod 80.10.01.30)	80.10.01	-	-
285	Alte cheltuieli pentru actiuni generale economice si comerciale	80.10.01.30	-	
286	Agricultura, silvicultura, piscicultura si vanatoare (cod 83.10.03.07+83.10.03.30)	83.10	-	-
287	<i>Din total capitol:</i>			
288	Agricultura	83.10.03	-	-
289	Camere agricole	83.10.03.07	-	
290	Alte cheltuieli în domeniul agriculturii	83.10.03.30	-	
291	Silvicultură	83.10.04	-	
292	Transporturi (cod 84.10.50)	84.10	-	-
293	<i>Din total capitol:</i>			
294	Alte cheltuieli în domeniul transporturilor	84.10.50	-	
295	Alte actiuni economice (cod 87.10.50)	87.10	-	-
296	<i>Din total capitol:</i>			
297	Alte actiuni economice	87.10.50	-	
298	VII. REZERVA, EXCEDENT / DEFICIT	96.02	(27,00)	-
299	EXCEDENT (cod 98.10.97)	98.10	-	-
300	Excedentul secțiunii de dezvoltare	98.10.97	-	
301	DEFICIT ¹⁾ (cod 99.10.97)	99.10	27,00	-
302	Deficitul secțiunii de dezvoltare	99.10.97	27,00	
	1) Finantat din excedentul anilor precedenti			

SPITALUL JUDEȚEAN DE URGENȚĂ SLOBOZIA

ANEXA NR. 3
LA HOTĂRÂREA NR. 48 DIN 23. 03. 2017
BUGETUL PE TITLURI DE CHELTUIELI, ARTICOLE SI ALINEATE, PE ANUL 2017

Capitol 66.10 Sănătate

Subcapitol 66.10.06 Servicii medicale în unități sanitare cu paturi

Paragraf 66.10.06.01 Spitale generale

Spitalul Județean de Urgență Slobozia

mii lei

Cod rând	DENUMIREA INDICATORILOR	Cod indicator	Buget 2017	
			TOTAL	din care credite bugetare destinate stingerii platilor restante la 31-12-2016
0	1	2	3	4
TOTAL CHELTUIELI (SECTIUNEA DE FUNCTIONARE +SECTIUNEA DE DEZVOLTARE)			38.106,00	1.009,00
2 SECTIUNEA DE FUNCTIONARE (cod 01+79)			36.258,00	1.009,00
3	CHELTUIELI CURENTE (cod 01 = 10+20+30+40+50+51+55+57+59)	01	36.258,00	1.009,00
4	TITLUL I CHELTUIELI DE PERSONAL (cod 10.01 la 10.03)	10	22.006,00	-
5	Cheltuieli salariale in bani (cod 10.01.01 la 10.01.16+10.01.30)	10.01	17.763,00	-
6	Salarii de baza	10.01.01	12.736,00	-
7	Sporuri pentru conditii de munca	10.01.05	3.145,00	-
8	Alte sporuri	10.01.06	-	-
9	Ore suplimentare	10.01.07	-	-
10	Fond de premii	10.01.08	-	-
11	Fond pentru posturi ocupate prin cumul	10.01.10	-	-
12	Fond aferent platii cu ora	10.01.11	1.882,00	-
13	Indemnizatii platite unor persoane din afara unitatii	10.01.12	-	-
14	Indemnizatii de delegare	10.01.13	-	-
15	Indemnizatii de defasare	10.01.14	-	-
16	Alocatii pentru transportul la si de la locul de munca	10.01.15	-	-
17	Alocatii pentru locuinte	10.01.16	-	-
18	Alte drepturi salariale in bani	10.01.30	-	-
19	Cheltuieli salariale in natura (cod 10.02.01 la 10.02.06+10.02.30)	10.02	303,00	-
20	Tichete de masa	10.02.01	303,00	-
21	Norme de hrana	10.02.02	-	-
22	Uniforme si echipament obligatoriu	10.02.03	-	-
23	Locuinta de serviciu folosita de salariat si familia sa	10.02.04	-	-
24	Transportul la si de la locul de munca	10.02.05	-	-
25	Vouchere de vacanță	10.02.06	-	-
26	Alte drepturi salariale in natura	10.02.30	-	-
27	Contributii (cod 10.03.01 la 10.03.06)	10.03	3.940,00	-
28	Contributii de asigurari sociale de stat	10.03.01	2.702,00	-
29	Contributii de asigurari de somaj	10.03.02	92,00	-
30	Contributii de asigurari sociale de sanatate	10.03.03	913,00	-
31	Contributii de asigurari pentru accidente de munca si boli profesionale	10.03.04	52,00	-
32	Prime de asigurare viata platite de angajator pentru angajati	10.03.05	-	-
33	Contributii pentru concedii si indemnizatii	10.03.06	181,00	-
34	TITLUL II BUNURI SI SERVICII (cod 20.01 la 20.06+20.09 la 20.16+20.18 la 20.25+20.27+20.30)	20	14.202,00	1.009,00
35	Bunuri si servicii (cod 20.01.01 la 20.01.09+20.01.30)	20.01	4.811,00	207,00
36	Furnituri de birou	20.01.01	104,00	4,00
37	Materiale pentru curatenie	20.01.02	73,00	22,00

Cod rând	DENUMIREA INDICATORILOR	Cod indicator	Buget 2017	
			Prevederi anuale	
			TOTAL	din care credite bugetare destinate stingerii platilor restante la 31-12-2016
0	1	2	3	4
38	Incalzit, iluminat si forta motrica	20.01.03	1.825,00	3,00
39	Apa, canal si salubritate	20.01.04	153,00	-
40	Carburanti si lubrifianti	20.01.05	46,00	-
41	Piese de schimb	20.01.06	414,00	39,00
42	Transport	20.01.07	317,00	33,00
43	Posta, telecomunicatii, radio, tv, internet	20.01.08	48,00	-
44	Materiale si prestari de servicii cu caracter functional	20.01.09	362,00	9,00
45	Alte bunuri si servicii pentru intretinere si functionare	20.01.30	1.469,00	97,00
46	Reparatii curente	20.02	221,00	15,00
47	Hrana (20.03.01+20.03.02)	20.03	355,00	17,00
48	Hrana pentru oameni	20.03.01	355,00	17,00
49	Hrana pentru animale	20.03.02	-	-
50	Medicamente si materiale sanitare (cod 20.04.01 la 20.04.04)	20.04	8.100,00	728,00
51	Medicamente	20.04.01	5.054,00	298,00
52	Materiale sanitare	20.04.02	1.420,00	187,00
53	Reactivi	20.04.03	1.253,00	201,00
54	Dezinfectanti	20.04.04	373,00	42,00
55	Bunuri de natura obiectelor de inventar (cod 20.05.01 la 20.05.30)	20.05	222,00	13,00
56	Uniforme si echipament	20.05.01	7,00	-
57	Lenjerie si accesorii de pat	20.05.03	-	-
58	Alte obiecte de inventar	20.05.30	215,00	13,00
59	Deplasari, detasari, transferari (cod 20.06.01+20.06.02)	20.06	17,00	-
60	Deplasari interne, detasari, transferari	20.06.01	17,00	-
61	Deplasari in strainatate	20.06.02	-	-
62	Materiale de laborator	20.09	224,00	28,00
63	Cercetare - dezvoltare	20.10	-	-
64	Carti, publicatii si materiale documentare	20.11	13,00	-
65	Consultanta si expertiza	20.12	25,00	-
66	Pregatire profesionala	20.13	40,00	-
67	Protectia muncii	20.14	5,00	-
68	Munitie, furnituri si armament de natura activelor fixe pentru armata	20.15	-	-
69	Studii si cercetari	20.16	-	-
70	Plati pentru finantarea patrimoniului genetic al animalelor	20.18	-	-
71	Contributii ale administratiei publice locale la realizarea unor lucrari si servicii de interes public local, in baza unor conventii sau contracte de asociere	20.19	-	-
72	Reabilitare infrastructura program inundatii pentru autoritati publice locale	20.20	-	-
73	Meteorologie	20.21	-	-
74	Finantarea cheltuielilor din domeniul apelor	20.22	-	-
75	Prevenirea si combaterea inundatiilor si gheturilor	20.23	-	-
76	Comisioane si alte costuri aferente imprumuturilor (cod 20.24.01 la 20.24.03)	20.24	-	-
77	Comisioane si alte costuri aferente imprumuturilor externe	20.24.01	-	-
78	Comisioane si alte costuri aferente imprumuturilor interne	20.24.02	-	-
79	Cheltuieli judiciare si extrajudiciare derivate din actiuni in reprezentarea intereselor statului, potrivit dispozitiilor legale	20.25	39,00	-
80	Tichete cadou	20.27	-	-
81	Alte cheltuieli (cod 20.30.01 la 20.30.30)	20.30	130,00	1,00
82	Reclama si publicitate	20.30.01	-	-
83	Protocol si reprezentare	20.30.02	-	-

Cod rând	DENUMIREA INDICATORILOR	Cod indicator	Buget 2017	
			Prevederi anuale	
			TOTAL	din care credite bugetare destinate stingerii platilor restante la 31-12-2016
0	1	2	3	4
84	Prime de asigurare non-viata	20.30.03	17,00	-
85	Chirii	20.30.04	-	-
86	Prestari servicii pentru transmiterea drepturilor	20.30.06	-	-
87	Fondul Presedintelui / Fondul conducatorului institutiei publice	20.30.07	-	-
88	Executarea silita a creantelor bugetare	20.30.09	-	-
89	Alte cheltuieli cu bunuri si servicii	20.30.30	113,00	1,00
90	TITLUL III DOBANZI (cod 30.01 la 30.03)	30	-	-
91	Dobanzi aferente datoriei publice interne (cod 30.01.01+30.01.02)	30.01	-	-
92	Dobanzi aferente datoriei publice interne directe	30.01.01	-	-
93	Dobanzi aferente creditelor interne garantate	30.01.02	-	-
94	Dobanzi aferente datoriei publice externe (cod 30.02.01 la 30.02.05)	30.02	-	-
95	Dobanzi aferente datoriei publice externe directe	30.02.01	-	-
96	Dobanzi aferente creditelor externe contrate de ordonatorii de credite	30.02.02	-	-
97	Dobanzi aferente creditelor externe garantate si/sau directe subimprumutate	30.02.03	-	-
98	Dobanzi aferente datoriei publice externe locale	30.02.05	-	-
99	Alte dobanzi (cod 30.03.01 la 30.03.05)	30.03	-	-
100	Dobanzi aferente imprumuturilor aferente din fondul de tezaur	30.03.01	-	-
101	Dobanda datorata trezoreriei statului	30.03.02	-	-
102	Dobanzi aferente imprumuturilor temporare din trezoreria statului	30.03.03	-	-
103	Dobanzi la operatiunile de leasing	30.03.05	-	-
104	TITLUL IV SUBVENTII (cod 40.03+40.20+40.30)	40	-	-
105	Subvetii pentru acoperirea diferentelor de pret si tarif	40.03	-	-
106	Subventii pentru compensarea cresterilor neprevizionate ale preturilor la combustibili	40.20	-	-
107	Alte subventii	40.30	-	-
108	TITLUL V FONDURI DE REZERVA (cod 50.04)	50	-	-
109	Fond de rezerva bugetara la dispozitia autoritatilor locale	50.04	-	-
110	TITLUL VI TRANSFERURI INTRE UNITATI ALE ADMINISTRATIEI PUBLICE (cod 51.01)	51	-	-
111	Transferuri curente (cod 51.01.01 la 51.01.64)	51.01	-	-
112	Transferuri catre institutii publice	51.01.01	-	-
113	Actiuni de sanatate	51.01.03	-	-
114	Finanțarea aeroporturilor de interes local	51.01.05	-	-
115	Transferuri din bugetele consiliilor judetene pentru finantarea centrelor de zi pentru protectia copilului	51.01.14	-	-
116	Transferuri din bugetele locale pentru institutiile de asistenta sociala pentru persoanele cu handicap	51.01.15	-	-
117	Transferuri din bugetele consiliilor locale si judetene pentru acordarea unor ajutoare catre unitatile administrativ-teritoriale in situatii de extrema dificultate	51.01.24	-	-
118	Transferuri privind contributia de asigurari de sanatate pentru persoanele aflate in concediu pentru cresterea copilului	51.01.26	-	-
119	Transferuri privind contributiile de sanatate pentru persoane beneficiare de ajutor social	51.01.31	-	-
120	Transferuri din bugetele consiliilor locale si judetene pentru finantarea unitatilor de asistenta medico-sociale	51.01.39	-	-
121	Transferuri din bugetele locale pentru finantarea cheltuielilor curente din domeniul sanatatii	51.01.46	-	-
122	Transferuri din bugetele locale pentru finantarea camerelor agricole	51.01.49	-	-
123	Transferuri din bugetul județului pentru clasele de învățământ special organizate în cadrul unităților de învățământ de masă	51.01.60	-	-

Cod rând	DENUMIREA INDICATORILOR	Cod indicator	Buget 2017	
			Prevederi anuale	
			TOTAL	din care credite bugetare destinate stingerii platilor restante la 31-12-2016
0	1	2	3	4
124	Transferuri din bugetul local către bugetul județului pentru finanțarea claselor de învățământ de masă organizate în unitățile de învățământ special	51.01.61	-	-
125	Transferuri de la bugetul județului către bugetele locale pentru plata drepturilor de care beneficiază copiii cu cerințe educaționale speciale integrați în învățământul de masă	51.01.64	-	-
126	TITLUL VII ALTE TRANSFERURI (cod 55.01+55.02)	55	-	-
127	A. Transferuri interne (cod 55.01.18)	55.01	-	-
128	Alte transferuri curente interne	55.01.18	-	-
129	Finanțarea învățământului particular sau confesional acreditat	55.01.63	-	-
130	B. Transferuri curente în străinătate (către organizații internaționale) (cod 55.02.01+55.02.04)	55.02	-	-
131	Contribuții și cotizații la organisme internaționale	55.02.01	-	-
132	Alte transferuri curente în străinătate	55.02.04	-	-
133	TITLUL IX ASISTENȚA SOCIALĂ (cod 57.02)	57	-	-
134	Ajutoare sociale (cod 57.02.01 la 57.02.04)	57.02	-	-
135	Ajutoare sociale în numerar	57.02.01	-	-
136	Ajutoare sociale în natură	57.02.02	-	-
137	Tichete de creșă	57.02.03	-	-
138	Tichete cadou acordate pentru cheltuieli sociale	57.02.04	-	-
139	TITLUL X ALTE CHELTUIELI (cod 59.01+59.02+59.11+59.12+59.15+59.17+59.22+59.23+59.24+59.25+59.26+59.27+59.28+59.29+59.30+59.31+59.32+59.33+59.34+59.35+59.36+59.37+59.38+59.39+59.40+59.41+59.42+59.43+59.44+59.45+59.46+59.47+59.48+59.49+59.50+59.51+59.52+59.53+59.54+59.55+59.56+59.57+59.58+59.59+59.60+59.61+59.62+59.63+59.64+59.65+59.66+59.67+59.68+59.69+59.70+59.71+59.72+59.73+59.74+59.75+59.76+59.77+59.78+59.79+59.80+59.81+59.82+59.83+59.84+59.85+59.86+59.87+59.88+59.89+59.90+59.91+59.92+59.93+59.94+59.95+59.96+59.97+59.98+59.99+59.00)	59	50,00	-
140	Burse	59.01	50,00	-
141	Ajutoare pentru daune provocate de calamitățile naturale	59.02	-	-
142	Programe pentru tineret	59.08	-	-
143	Asociații și fundații	59.11	-	-
144	Sustinerea cultelor	59.12	-	-
145	Contribuții la salarizarea personalului neclerical	59.15	-	-
146	Despagubiri civile	59.17	-	-
147	Sume destinate finanțării programelor sportive realizate de structurile sportive de drept privat	59.20	-	-
148	Acțiuni cu caracter științific și social-cultural	59.22	-	-
149	Sume aferente plății creanțelor salariale	59.25	-	-
150	Programe și proiecte privind prevenirea și combaterea discriminării	59.30	-	-
151	Sume alocate pentru sprijinirea construirii de locuințe	59.35	-	-
152	OPERAȚIUNI FINANCIARE (cod 80 + 81)	79	-	-
153	TITLUL XV IMPRUMUTURI (cod 80.03+80.08+80.30)	80	-	-
154	Imprumuturi pentru instituții și servicii publice sau activități finanțate integral din venituri proprii	80.03	-	-
155	Alte imprumuturi	80.30	-	-
156	TITLUL XVI RAMBURSĂRI DE CREDITE (cod 81.01+81.02)	81	-	-
157	Rambursări de credite externe (cod 81.01.01+81.01.02+81.01.05+81.01.06)	81.01	-	-
158	Rambursări de credite externe contractate de ordonatorii de credite	81.01.01	-	-
159	Rambursări de credite externe din fondul de garantare	81.01.02	-	-
160	Rambursări de credite aferente datoriei publice externe locale	81.01.05	-	-
161	Diferențe de curs aferente datoriei publice externe	81.01.06	-	-
162	Rambursări de credite interne (cod 81.02.01+81.02.02+81.02.05)	81.02	-	-
163	Rambursări de credite interne garantate	81.02.01	-	-
164	Diferențe de curs aferente datoriei publice interne	81.02.02	-	-
165	Rambursări de credite aferente datoriei publice interne locale	81.02.05	-	-
166	TITLUL XVIII REZERVE, EXCEDENT/DEFICIT	90	-	-
167	Excedent 92.01.96	92.01	-	-
168	Excedentul secțiunii de funcționare	92.01.96	-	-

Cod rând	DENUMIREA INDICATORILOR	Cod indicator	Buget 2017	
			TOTAL	din care credite bugetare destinate stingerii platilor restante la 31-12-2016
0	1	2	3	4
169	Deficit 93.01.96	93.01	-	-
170	Deficitul secțiunii de funcționare	93.01.96	-	-
171	SECȚIUNEA DE DEZVOLTARE (cod 51+55+56+58+70+79)		1.848,00	-
172	TITLUL VI TRANSFERURI ÎNTRU UNITĂȚI ALE ADMINISTRAȚIEI PUBLICE (cod 51.02)	51	-	-
173	Transferuri de capital (cod 51.02.12+51.02.28 + 51.02.29)	51.02	-	-
174	Transferuri pentru finanțarea investițiilor la spitale	51.02.12	-	-
175	Transferuri din bugetele locale pentru finanțarea cheltuielilor de capital în domeniul sănătății	51.02.28	-	-
176	Alte transferuri de capital către instituții publice	51.02.29	-	-
177	TITLUL VII ALTE TRANSFERURI (cod 55.01)	55	-	-
178	A. Transferuri interne (cod 55.01.10+55.01.12+55.01.13+55.01.15+55.01.18+55.01.28+55.01.42)	55.01	-	-
179	Programe cu finanțare rambursabilă	55.01.03	-	-
180	Programe comunitare	55.01.07	-	-
181	Programe PHARE și alte programe cu finanțare nerambursabilă	55.01.08	-	-
182	Programe ISPA	55.01.09	-	-
183	Programe SAPARD	55.01.10	-	-
184	Investiții ale agenților economici cu capital de stat	55.01.12	-	-
185	Programe de dezvoltare	55.01.13	-	-
186	Fond Roman de Dezvoltare Socială	55.01.15	-	-
187	Cheltuieli neeligibile ISPA	55.01.28	-	-
188	Transferuri din bugetul local către asociațiile de dezvoltare intercomunitară	55.01.42	-	-
189	Investiții ale regiilor autonome aeroportuare, de interes local	55.01.56	-	-
190	TITLUL VIII Proiecte cu finanțare din Fonduri externe nerambursabile (FEN) postaderare (cod 56.01 la 56.18)	56	-	-
191	Programe din Fondul European de Dezvoltare Regională (FEDR)	56.01	-	-
192	Cheltuieli neeligibile**	56.01.03	-	-
193	Programe din Fondul Social European (FSE)	56.02	-	-
194	Cheltuieli neeligibile**	56.02.03	-	-
195	Programe din Fondul de Coeziune (FC)	56.03	-	-
196	Cheltuieli neeligibile**	56.03.03	-	-
197	Programe din Fondul European Agricol de Dezvoltare Rurală (FEADR)	56.04	-	-
198	Finanțarea națională**	56.04.01	-	-
199	Finanțarea Uniunii Europene**	56.04.02	-	-
200	Cheltuieli neeligibile**	56.04.03	-	-
201	Programe din Fondul European pentru Pescuit (FEP)	56.05	-	-
202	Cheltuieli neeligibile**	56.05.03	-	-
203	Programe Instrumentul de Asistență pentru Preaderare (IPA)	56.07	-	-
204	Finanțarea națională**	56.07.01	-	-
205	Finanțarea Uniunii Europene**	56.07.02	-	-
206	Cheltuieli neeligibile**	56.07.03	-	-
207	Programe Instrumentul European de Vecinătate și Parteneriat (ENPI)	56.08	-	-
208	Finanțarea națională**	56.08.01	-	-
209	Finanțarea Uniunii Europene**	56.08.02	-	-
210	Cheltuieli neeligibile**	56.08.03	-	-
211	Sume aferente Fondului European de integrare a resortisanților țărilor terțe	56.11	-	-
212	Finanțarea națională**	56.11.01	-	-
213	Finanțarea externă nerambursabilă	56.11.02	-	-
214	Cheltuieli neeligibile**	56.11.03	-	-

Cod rând	DENUMIREA INDICATORILOR	Cod indicator	Buget 2017	
			Prevederi anuale	
			TOTAL	din care credite bugetare destinate stingerii platilor restante la 31- 12-2016
0	1	2	3	4
215	Alte programe comunitare finantate in perioada 2007-2013	56.15	-	-
216	Finantarea nationala**	56.15.01	-	-
217	Finantarea Uniunii Europene**	56.15.02	-	-
218	Cheltuieli neeligibile**	56.15.03	-	-
219	Alte facilitati si instrumente postaderare	56.16	-	-
220	Finantarea nationala**	56.16.01	-	-
221	Finantarea Uniunii Europene**	56.16.02	-	-
222	Cheltuieli neeligibile**	56.16.03	-	-
223	Mecanismul financiar SEE	56.17	-	-
224	Finantarea nationala**	56.17.01	-	-
225	Finantarea Uniunii Europene**	56.17.02	-	-
226	Cheltuieli neeligibile**	56.17.03	-	-
227	Programul Norvegian pentru Cresterea Economica si Dezvoltare Durabila	56.18	-	-
228	Finantarea nationala**	56.18.01	-	-
229	Finantarea Uniunii Europene**	56.18.02	-	-
230	Cheltuieli neeligibile**	56.18.03	-	-
231	Programul de cooperare elvetiano-român vizând reducerea disparităților economice și sociale în cadrul Uniunii Europene extinse (56.25.01 la 56.25.03)	56.25	-	-
232	Finantarea nationala**	56.25.01	-	-
233	Finantarea externă nerambursabilă	56.25.02	-	-
234	Cheltuieli neeligibile**	56.25.03	-	-
235	Asistență tehnică pentru mecanismele financiare SEE (56.27.01 la 56.27.03)	56.27	-	-
236	Finantarea nationala**	56.27.01	-	-
237	Finantarea externă nerambursabilă	56.27.02	-	-
238	Cheltuieli neeligibile**	56.27.03	-	-
239	Fondul național pentru relații bilaterale aferente mecanismelor financiare SEE (56.28.01 la 56.28.03)	56.28	-	-
240	Finantarea nationala**	56.28.01	-	-
241	Finantarea externă nerambursabilă	56.28.02	-	-
242	Cheltuieli neeligibile**	56.28.03	-	-
243	TITLUL X Proiecte cu finantare din Fonduri externe nerambursabile aferente cadrului financiar 2014-2020 (cod 58.01 la 56.16)	58	-	-
244	Programe din Fondul European de Dezvoltare Regionala (FEDR)	58.01	-	-
245	Finantarea nationala**	58.01.01	-	-
246	Finantarea externă nerambursabilă	58.01.02	-	-
247	Cheltuieli neeligibile**	58.01.03	-	-
248	Programe din Fondul Social European (FSE)	58.02	-	-
249	Finantarea nationala**	58.02.01	-	-
250	Finantarea externă nerambursabilă	58.02.02	-	-
251	Cheltuieli neeligibile**	58.02.03	-	-
252	Programe din Fondul de Coeziune (FC)	58.03	-	-
253	Finantarea nationala**	58.03.01	-	-
254	Finantarea externă nerambursabilă	58.03.02	-	-
255	Cheltuieli neeligibile**	58.03.03	-	-
256	Programe din Fondul European Agricol de Dezvoltare Rurala (FEADR)	58.04	-	-
257	Finantarea nationala**	58.04.01	-	-
258	Finantarea externă nerambursabilă	58.04.02	-	-
259	Cheltuieli neeligibile**	58.04.03	-	-
260	Programe din Fondul European pentru Pescuit și Afaceri Maritime(FEP)	58.05	-	-
261	Finantarea nationala**	58.05.01	-	-
262	Finantarea externă nerambursabilă	58.05.02	-	-

Cod rând	DENUMIREA INDICATORILOR	Cod indicator	Buget 2017	
			Prevederi anuale	
			TOTAL	din care credite bugetare destinate stingerii platilor restante la 31-12-2016
0	1	2	3	4
263	Cheltuieli neeligibile**	56.05.03	-	-
264	Programe Instrumentul de Asistenta pentru Preaderare (IPA)	58.11	-	-
265	Finantarea nationala**	58.11.01	-	-
266	Finantarea externă nerambursabilă	58.11.02	-	-
267	Cheltuieli neeligibile**	58.11.03	-	-
268	Programe Instrumentul European de Vecinatate (ENI)	58.12	-	-
269	Finantarea nationala**	58.12.01	-	-
270	Finantarea externă nerambursabilă	58.12.02	-	-
271	Cheltuieli neeligibile**	58.12.03	-	-
272	Alte facilitati si instrumente postaderare	58.16	-	-
273	Finantarea nationala**	58.16.01	-	-
274	Finantarea externă nerambursabilă	58.16.02	-	-
275	Cheltuieli neeligibile**	58.16.03	-	-
276	CHELTUIELI DE CAPITAL (cod 71+72+75)	70	1.848,00	-
277	TITLUL XII ACTIVE NEFINANCIARE (cod 71.01 la 71.03)	71	1.848,00	-
278	Active fixe (cod 71.01.01 la 71.01.03+71.01.30)	71.01	1.673,00	-
279	Constructii	71.01.01	-	-
280	Masini, echipamente si mijloace de transport	71.01.02	1.623,00	-
281	Mobilier, aparatura birotica si alte active corporale	71.01.03	50,00	-
282	Alte active fixe	71.01.30	-	-
283	Reparatii capitale aferente activelor fixe	71.03	175,00	-
284	TITLUL XIII ACTIVE FINANCIARE (cod 72.01)	72	-	-
285	Active financiare (cod 72.01.01)	72.01	-	-
286	Participare la capitalul social a societatilor comerciale	72.01.01	-	-
287	TITLUL XIV FONDUL NATIONAL DE DEZVOLTARE	75	-	-
288	OPERATIUNI FINANCIARE (cod 81)	79	-	-
289	TITLUL XVI RAMBURSARI DE CREDITE (cod 81.04)	81	-	-
290	Rambursarea împrumuturilor contractate pentru finanțarea proiectelor cu finanțare	81.04	-	-
291	TITLUL XVIII REZERVE, EXCEDENT/DEFICIT	90	-	-
292	Excedent 92.01.97	92.01	-	-
293	Excedentul secțiunii de dezvoltare	92.01.97	-	-
294	Deficit 93.01.97	93.01	-	-
295	Deficitul secțiunii de dezvoltare	93.01.97	-	-

SPITALUL JUDEȚEAN DE URGENȚĂ SLOBOZIA

I - Credite de angajament

II - Credite bugetare

ANEXA NR. 4
LA HOTĂRÂREA NR. 48 DIN 23.03.2017
PROGRAMUL DE INVESTIȚII PUBLICE
PE GRUPE DE INVESTIȚII ȘI SURSE DE FINANȚARE

- mii lei -

CAPITOL/ GRUPA/ SURSA	I/II	TOTAL	Cheltuieli cumulate 31/12/2016	PROGRAM 2017
0	I	2=3+4	3	4
I. Total surse de finanțare	I	2.377,00	529,00	1.848,00
	II	2.377,00	529,00	1.848,00
<i>02 Buget local</i>	I	0,00	0,00	0,00
din care:	II	0,00	0,00	0,00
<i>7101 Active fixe</i>	I	0,00	0,00	0,00
	II	0,00	0,00	0,00
<i>7103 Reparații capitale</i>	I	0,00	0,00	0,00
	II	0,00	0,00	0,00
10 Venituri proprii (Buget autofinanțate)	I	2.377,00	529,00	1.848,00
	II	2.377,00	529,00	1.848,00
<i>7101 Active fixe</i>	I	2.202,00	529,00	1.673,00
	II	2.202,00	529,00	1.673,00
<i>7103 Reparații capitale</i>	I	175,00	0,00	175,00
	II	175,00	0,00	175,00
A. Obiective (proiecte) de investiții în continuare				
TOTAL GENERAL				
1. Total surse de finanțare	I	0,00	0,00	0,00
	II	0,00	0,00	0,00
<i>02 Buget local</i>	I	0,00	0,00	0,00
din care:	II	0,00	0,00	0,00
<i>7101 Active fixe</i>	I	0,00	0,00	0,00
	II	0,00	0,00	0,00
10 Venituri proprii(Buget autofinanțate)	I	0,00	0,00	0,00
	II	0,00	0,00	0,00
<i>7101 Active fixe</i>	I	0,00	0,00	0,00
	II	0,00	0,00	0,00
B. Obiective (proiecte) de investiții noi				
TOTAL GENERAL				
1. Total surse de finanțare	I	0,00	0,00	0,00
	II	0,00	0,00	0,00
<i>02 Buget local</i>	I	0,00	0,00	0,00
din care:	II	0,00	0,00	0,00
<i>7101 Active fixe</i>	I	0,00	0,00	0,00
	II	0,00	0,00	0,00
10 Venituri proprii(Buget autofinanțate)	I	0,00	0,00	0,00
	II	0,00	0,00	0,00
<i>7101 Active fixe</i>	I	0,00	0,00	0,00
	II	0,00	0,00	0,00
C. Alte cheltuieli de investiții				
TOTAL GENERAL				
1. Total surse de finanțare	I	2.377,00	529,00	1.848,00
	II	2.377,00	529,00	1.848,00
<i>02 Buget local</i>	I	0,00	0,00	0,00
din care:	II	0,00	0,00	0,00
<i>7101 Active fixe</i>	I	0,00	0,00	0,00
	II	0,00	0,00	0,00

CAPITOL/ GRUPA/ SURSA	I/II	TOTAL	Cheltuieli cumulate 31/12/2016	PROGRAM 2017
0	I	2=3+4	3	4
7103 Reparații capitale	I	0,00	0,00	0,00
	II	0,00	0,00	0,00
10 Venituri proprii (Buget autofinanțate)	I	2.377,00	529,00	1.848,00
	II	2.377,00	529,00	1.848,00
7101 Active fixe	I	2.202,00	529,00	1.673,00
	II	2.202,00	529,00	1.673,00
7103 Reparații capitale	I	175,00	0,00	175,00
	II	175,00	0,00	175,00
b. dotări independente				
TOTAL GENERAL				
1. Total surse de finanțare	I	2.202,00	529,00	1.673,00
	II	2.202,00	529,00	1.673,00
02 Buget local	I	0,00	0,00	0,00
din care:	II	0,00	0,00	0,00
7101 Active fixe	I	0,00	0,00	0,00
	II	0,00	0,00	0,00
10 Venituri proprii (Buget autofinanțate)	I	2.202,00	529,00	1.673,00
	II	2.202,00	529,00	1.673,00
7101 Active fixe	I	2.202,00	529,00	1.673,00
	II	2.202,00	529,00	1.673,00
c. cheltuieli aferente studiilor de fezabilitate și alte studii				
TOTAL GENERAL				
1. Total surse de finanțare	I	0,00	0,00	0,00
	II	0,00	0,00	0,00
02 Buget local	I	0,00	0,00	0,00
din care:	II	0,00	0,00	0,00
7103 Reparații capitale	I	0,00	0,00	0,00
	II	0,00	0,00	0,00
10 Venituri proprii (Buget autofinanțate)	I	0,00	0,00	0,00
	II	0,00	0,00	0,00
7101 Active fixe	I	0,00	0,00	0,00
	II	0,00	0,00	0,00
e. alte cheltuieli asimilate investițiilor				
TOTAL GENERAL				
1. Total surse de finanțare	I	175,00	0,00	175,00
	II	175,00	0,00	175,00
02 Buget local	I	0,00	0,00	0,00
din care:	II	0,00	0,00	0,00
7101 Active fixe	I	0,00	0,00	0,00
	II	0,00	0,00	0,00
7103 Reparații capitale	I	0,00	0,00	0,00
	II	0,00	0,00	0,00
10 Venituri proprii (Buget autofinanțate)	I	175,00	0,00	175,00
	II	175,00	0,00	175,00
7103 Reparații capitale	I	175,00	0,00	175,00
	II	175,00	0,00	175,00
CAPITOL 66.10				
TOTAL GENERAL				
1. Total surse de finanțare	I	2.377,00	529,00	1.848,00
	II	2.377,00	529,00	1.848,00
10 Venituri proprii (Buget autofinanțate)	I	2.377,00	529,00	1.848,00
	II	2.377,00	529,00	1.848,00
7101 Active fixe	I	2.202,00	529,00	1.673,00
	II	2.202,00	529,00	1.673,00
7103 Reparații capitale	I	175,00	0,00	175,00
	II	175,00	0,00	175,00

OBIECTIVE DE INVESTIȚII - ANUL 2017

Nr. crt.	SUBCAPITOL	Obiectivul de investiții	Amplasament	I II	Valoare obiectiv de investiții	Valoarea decontată până la 31.12.2016	Program anul 2017			mii lei
							TOTAL	din care		
								7	8	
0	I	2	3	4	5	6	7	8	9	10
1. BUGET INSTITUȚII FINANȚATE INTEGRAL / PARȚIAL DIN VENITURI PROPRII										
A. OBIECTIVE DE INVESTIȚII ÎN CONTINUARE										
B. OBIECTIVE DE INVESTIȚII NOI										
C. ALTE CHELTUIELI DE INVESTIȚII										
TOTAL GENERAL INVESTIȚII										
	I			I	2.377,00	529,00	1.848,00	1.216,00	632,00	0,00
	II			II	2.377,00	529,00	1.848,00	1.216,00	632,00	0,00
	I			I	0,00	0,00	0,00	0,00	0,00	0,00
	II			II	0,00	0,00	0,00	0,00	0,00	0,00
	I			I	0,00	0,00	0,00	0,00	0,00	0,00
	II			II	0,00	0,00	0,00	0,00	0,00	0,00
	I			I	2.377,00	529,00	1.848,00	1.216,00	632,00	0,00
	II			II	2.377,00	529,00	1.848,00	1.216,00	632,00	0,00
	I			I	2.377,00	529,00	1.848,00	1.216,00	632,00	0,00
	II			II	2.377,00	529,00	1.848,00	1.216,00	632,00	0,00

Anexa nr. 4b
ALTE CHELTUIELI DE INVESTITII - ANUL 2017

I. Credite de angajament

II. Credite bugetare

mii lei

Nr. crt.	SUBCAPITOL	Obiectivul de investitii	Tipul cheltuielii	Amplasament	I II	Decontat pana la 31.12.2016	Program anul 2017				
							TOTAL	din care			
								buget local	buget de stat	venituri proprii	
I.BUGET INSTITUTII FINANTATE INTEGRAL/PARTIAL DIN VENITURI PROPRII						I	529,00	1.848,00	1.216,00	0,00	632,00
						II	529,00	1.848,00	1.216,00	0,00	632,00
1	66.10	Aspitaror chirurgical	dotări independente		1	I	0,00	5,00	5,00		
						II	0,00	5,00	5,00		
2	66.10	Injectomate	dotări independente		1	I	0,00	6,00			6,00
						II	0,00	6,00			6,00
3	66.10	Ventilator pacient	dotări independente		2	I	0,00	120,00			120,00
						II	0,00	120,00			120,00
4	66.10	EKG 12 canale	dotări independente		1	I	0,00	15,00			15,00
						II	0,00	15,00			15,00
5	66.10	Paturi (ortopedie)	dotări independente	10	1	I	0,00	50,00			50,00
						II	0,00	50,00			50,00
6	66.10	Microscop	dotări independente		2	I	0,00	21,00			21,00
						II	0,00	21,00			21,00
7	66.10	Unitate electrochirurgie cu Endocut	dotări independente		1	I	0,00	50,00			50,00
						II	0,00	50,00			50,00
8	66.10	Oretrotom	dotări independente		1	I	0,00	12,00	12,00		
						II	0,00	12,00	12,00		
9	66.10	Punch	dotări independente		1	I	0,00	15,00	15,00		
						II	0,00	15,00	15,00		
10	66.10	Uretroscop rigid	dotări independente		1	I	0,00	32,00	32,00		
						II	0,00	32,00	32,00		
11	66.10	Incubator imaturi	dotări independente		1	I	0,00	36,00	36,00		
						II	0,00	36,00	36,00		
12	66.10	Masa autopsie cu aspiratie	dotări independente		1	I	0,00	150,00			150,00
						II	0,00	150,00			150,00
13	66.10	Lifturi (demonzare, montare si autorizare)	dotări independente			I	529,00	35,00			35,00
						II	529,00	35,00			35,00
14	66.10	Autorefractometru	dotări independente		1	I	0,00	25,00			25,00
						II	0,00	25,00			25,00
15	66.10	Camp vizual computerizat	dotări independente		1	I	0,00	27,00			27,00
						II	0,00	27,00			27,00
16	66.10	Videoproiector	dotări independente		1	I	0,00	4,00			4,00
						II	0,00	4,00			4,00
17	66.10	Bicicleta ergonomica	dotări independente		1	I	0,00	5,00			5,00
						II	0,00	5,00			5,00
18	66.10	Bare paralele	dotări independente		1	I	0,00	7,00			7,00
						II	0,00	7,00			7,00
19	66.10	Modular Stairs	dotări independente		1	I	0,00	11,00			11,00
						II	0,00	11,00			11,00
20	66.10	Masa recuperare medicala kinetoterapie	dotări independente		2	I	0,00	6,00			6,00
						II	0,00	6,00			6,00
21	66.10	Aparat computer tomograf	dotări independente		1	I	0,00	270,00	270,00		
						II	0,00	270,00	270,00		
22	66.10	Aparat radiologie digital (grafe + scopie)	dotări independente		1	I	0,00	110,00	110,00		
						II	0,00	110,00	110,00		

Nr. crt.	SUBCAPITOL	Obiectivul de investitii	Tipul cheltuielii	Amplasament	I II	Decontat pana la 31.12.2016	Program anul 2017				
							TOTAL	din care			
								buget local	buget de stat	venituri proprii	
23	66.10	Aparat gazcromatograf de uz general	dotări independente		I	0,00	24,00	24,00			
					II	0,00	24,00	24,00			
24	66.10	Instalatie de mamografie digitala	dotări independente		I	0,00	25,00	25,00			
					II	0,00	25,00	25,00			
25	66.10	Incubator imaturi	dotări independente		3	0,00	11,00	11,00			
					II	0,00	11,00	11,00			
26	66.10	Aparat anestezie	dotări independente		2	0,00	43,00	43,00			
					II	0,00	43,00	43,00			
27	66.10	Aparat ventilatie	dotări independente		2	0,00	43,00	43,00			
					II	0,00	43,00	43,00			
28	66.10	Aparat ecograf Doopler	dotări independente		1	0,00	30,00	30,00			
					II	0,00	30,00	30,00			
29	66.10	Sistem video HD integrat	dotări independente		1	0,00	40,00	40,00			
					II	0,00	40,00	40,00			
30	66.10	Aparat RX urologie C-ARM	dotări independente		1	0,00	31,00	31,00			
					II	0,00	31,00	31,00			
31	66.10	Citoscop rigid	dotări independente		1	0,00	5,00	5,00			
					II	0,00	5,00	5,00			
32	66.10	Citoscop flexibil	dotări independente		1	0,00	10,00	10,00			
					II	0,00	10,00	10,00			
33	66.10	Uretroscop flexibil	dotări independente		1	0,00	7,00	7,00			
					II	0,00	7,00	7,00			
34	66.10	Sistem litotritie ultrasonic	dotări independente		1	0,00	19,00	19,00			
					II	0,00	19,00	19,00			
35	66.10	Unitate electrochirurgie cu Endocut	dotări independente		1	0,00	50,00	50,00			
					II	0,00	50,00	50,00			
36	66.10	Combina fizioterapie	dotări independente		2	0,00	28,00	28,00			
					II	0,00	28,00	28,00			
37	66.10	Cada galvanica	dotări independente		3	0,00	51,00	51,00			
					II	0,00	51,00	51,00			
38	66.10	Cada trfla Trautwein	dotări independente		1	0,00	90,00	90,00			
					II	0,00	90,00	90,00			
39	66.10	Rezectoscop monopolar si bipolar	dotări independente		1	0,00	54,00	54,00			
					II	0,00	54,00	54,00			
40	66.10	RK sectia interne	reparatii capitale		I	0,00	30,00	30,00			
					II	0,00	30,00	30,00			
41	66.10	RK statia sterilizare	reparatii capitale		I	0,00	10,00	10,00			
					II	0,00	10,00	10,00			
42	66.10	RK bloc alimentar	reparatii capitale		I	0,00	15,00	15,00			
					II	0,00	15,00	15,00			
43	66.10	RK oncologie, hematologie si diabet	reparatii capitale		I	0,00	30,00	30,00			
					II	0,00	30,00	30,00			
44	66.10	RK sectia pediatrie	reparatii capitale		I	0,00	60,00	60,00			
					II	0,00	60,00	60,00			
45	66.10	RK sectia ortopedie	reparatii capitale		I	0,00	30,00	30,00			
					II	0,00	30,00	30,00			
46	66.10	Autoturism	dotări independente		I	0,00	100,00			100,00	
					II	0,00	100,00			100,00	
TOTAL GENERAL						I	529,00	1.848,00	1.216,00	0,00	632,00
						II	529,00	1.848,00	1.216,00	0,00	632,00

ANEXA NR. 5
LA HOTĂRÂREA NR. 48 DIN 23.03.2017

NUMARUL DE SALARIAȚI ȘI FONDUL SALARIILOR DE BAZĂ
PE ANUL 2017

Specificație	Număr maxim de salariați permanenți și temporari în anul 2017	Fond aferent salariilor de bază pe anul 2017 (mii lei)
1 SPITALUL JUDETEAN DE URGENTA SLOBOZIA	919	12.736,00
Total	919	12.736,00

* Menționăm că fondul aferent salariilor de bază necesar pentru anul 2017 este de 33.120 mii lei . Diferența de 20.384 mii lei, urmând a fi prevăzută în bugetul de venituri și cheltuieli în momentul în care se vor încheia contractele anului 2017 cu Casa de Asigurări de Sănătate Ialomița, Direcția de Sănătate Publică Ialomița și Institutul de Medicină Legală Mina Minovici



HOTĂRÂRE

privind aprobarea bugetului de venituri și cheltuieli al SC Drumuri și Poduri SA Ialomița, pe anul 2017

Consiliul Județean Ialomița,

Având în vedere:

- Expunerea de motive nr. 3058 din 16.03.2017 a Președintelui Consiliului Județean Ialomița,

Examinând :

-Raportul nr. 3059 din 16.03.2017 al Direcției Coordonare Organizare;

-Raportul nr. 3162 din 20.03.2017 al Comisiei de urbanism, amenajarea teritoriului, dezvoltare regională, protecția mediului și turism;

-Raportul nr. 3262 din 21.03.2017 al Comisiei economico-financiară și agricultură;

-Nota de fundamentare nr.241 din 06.03.2017 a SC Drumuri și Poduri SA Ialomița;

-Decizia nr. 38/03.03.2017 a Consiliului de administrație al SC Drumuri și Poduri SA Ialomița de avizarea bugetului de venituri și cheltuieli pe anul 2017,

În conformitate cu :

-prevederile art. 91 alin. (1) lit. a) și alin. (5) lit. a) punctul 12. din Legea administrației publice locale nr. 215 din 2001, republicată, cu modificările și completările ulterioare;

- prevederile art. 4 alin. (1) lit.a), precum și ale art. 7 din Ordonanța Guvernului nr. 26 din 2013 privind întărirea disciplinei financiare la nivelul unor operatori economici la care statul sau unitățile administrativ-teritoriale sunt acționari unici ori majoritari sau dețin direct ori indirect o participație majoritară;

-prevederile art. 3 punctul 5 litera b) din Ordonanța de Urgență a Guvernului nr. 94 din 2011 privind organizarea și funcționarea inspecției economico-financiare, aprobată cu modificări și completări prin Legea nr. 107/2012, cu modificările ulterioare;

-prevederile art. 59 din Legea bugetului de stat pe anul 2017 nr. 6 din 2017;

-prevederile Ordinului ministrului finanțelor publice nr. 20 din 2016 privind aprobarea formatului și structurii bugetului de venituri și cheltuieli, precum și a anexelor de fundamentare a acestuia;

- prevederile Ordonanței de Urgență a Guvernului nr. 109/2011 privind guvernarea corporativă a întreprinderilor publice, aprobată prin Legea nr. 111/2016,

În temeiul art. 97 alin. (1) din Legea administrației publice locale nr. 215 din 2001, cu modificările și completările ulterioare,

HOTĂRĂȘTE:

Art. 1. *Se aprobă bugetul de venituri și cheltuieli, pe anul 2017, al SC Drumuri și Poduri SA Ialomița, astfel cum este prevăzut în anexele nr. 1-6 care fac parte integrantă din prezenta hotărâre.*

Art.2. *Nivelul cheltuielilor aprobate reprezintă limita maximă ce nu poate fi depășită decât în cazuri temeinic justificate, cu aprobarea Consiliului Județean Ialomița, dacă sunt realizate veniturile prevăzute, proporțional cu nivelul de realizare a acestora.*

Art.3. *Prezenta hotărâre devine obligatorie și produce efecte de la data aducerii la cunoștință publică.*

Art.4. *Prin grija Direcției Coordonare Organizare, prezenta hotărâre se va comunica, spre ducere la îndeplinire, SC Drumuri și Poduri SA Ialomița, urmând să fie publicată pe site-ul Consiliului Județean Ialomița.*

PREȘEDINTE,

VICTOR MORARU

**Avizat pentru legalitate
Secretarul Județului Ialomița
Adrian Robert IONESCU**

*Nr. 49
Adoptată la Slobozia
Astăzi 23.03.2017*

*Rd/Oc
Șt.D.
2ex*

BUGETUL DE VENITURI ȘI CHELTUIELI PE ANUL 2017

		mii lei									
INDICATORI		Nr. rd.	Realizat/ Preliminat an precedent (N-1)/2016	Propuneri an curent (N) 2017	%	Estimări an N+1 2018	Estimări an N+2 2019	%			
0	1	2	3	4	5	6=5/4	7	8	9	10=8/7	
I.		VENITURI TOTALE (Rd.1=Rd.2+Rd.5+Rd.6)									
	1	Venituri totale din exploatare, din care:									
		a) subvenții, cf. prevederilor legale în vigoare									
		b) transferuri, cf. prevederilor legale în vigoare									
2		Venituri financiare									
3		Venituri extraordinare									
II		CHELTUIELI TOTALE (Rd.7=Rd.8+Rd.20+Rd.21)									
1		Cheletuiei de exploatare, din care:									
	A.	cheltuieli cu bunuri si servicii									
	B.	cheltuieli cu impozite, taxe si varsaminte asimilate									
	C.	cheltuieli cu personalul, din care:									
	C0	Cheletuiei de natura salarială(Rd.13+Rd.14)									
	C1	ch. cu salariile									
	C2	bonusuri									
	C3	alte cheltuieli cu personalul, din care:									
		cheltuieli cu plati compensatorii aferente disponibilizărilor de personal									
	C4	Cheletuiei aferente contractului de mandat si a altor organe de conducere si control, comisii si comitete									
	C5	cheltuieli cu asigurările și protecția socială, fondurile speciale și alte obligații legale									
			17	199	314	157,79	330	346	105,00	105,00	
			18	481	510	106,03	536	562	105,00	105,00	

	D.	alte cheltuieli de exploatare	19	276	712	257,97	748	785	105,00	105,00
2		Cheltuieli financiare	20	1	1	100,00	1	1	105,00	105,00
3		Cheltuieli extraordinare	21	0	0	0,00	0	0	0,00	0,00
	III	REZULTATUL BRUT (profit/pierdere)	22	58	202	348,28	212	223	105,00	105,00
	IV	IMPOZIT PE PROFIT	23	17	59	347,06	62	65	105,08	104,84
	V	PROFITUL CONTABIL RĂMAS DUPĂ DEDUCEREA IMPOZITULUI PE PROFIT, din care:	24	41	143	348,78	150	158	104,90	105,33
1		Rezerve legale	25	3	10	333,33	11	11	110,00	100,00
2		Alte rezerve reprezentând facilități fiscale prevăzute de lege	26	0	0	0,00	0	0	0,00	0,00
3		Acoperirea pierderilor contabile din anii precedenți	27	0	0	0,00	0	0	0,00	0,00
4		Constituirea surselor proprii de finanțare pentru proiectele cofinanțate din împrumuturi externe, precum și pentru constituirea surselor necesare rambursării ratelor de capital, plății dobânzilor, comisiunelor și altor costuri aferente acestor împrumuturi	28	0	0	0,00	0	0	0,00	0,00
5		Alte repartizări prevăzute de lege	29	0	0	0,00	0	0	0,00	0,00
6		Profitul contabil rămas după deducerea sumelor de la Rd. 25, 26, 27, 28, 29	30	38	133	350,00	139	147	104,51	105,76
7		Participarea salariaților la profit în limita a 10% din profitul net, dar nu mai mult de nivelul unui salariu de bază mediu lunar realizat la nivelul operatorului economic în exercițiul financiar de referință	31	0	14	#DIV/0!	15	16	107,14	106,67
8		Minimum 50% vărsăminte la bugetul de stat sau local în cazul regiilor autonome, ori dividende convenite acționarilor, în cazul societăților/companiilor naționale și societăților cu capital integral sau majoritar de stat, din care:	32	19	67	352,63	70	74	104,48	105,71
a)		- dividende convenite bugetului de stat	33	0		0,00			0,00	0,00
b)		- dividende convenite bugetului local	33a	19	67	352,63	70	74	104,48	105,71
c)		- dividende convenite altor acționari	34	0		0,00			0,00	0,00
9		Profitul nerepartizat pe destinațiile prevăzute la Rd.31 - Rd.32 se repartizează la alte rezerve și constituie sursă proprie de finanțare	35	19	52	273,68	54	57	103,85	105,56
	VI	VENITURI DIN FONDURI EUROPENE	36	0	0	0,00	0	0	0,00	0,00

VII		CHELTUIELI ELIGIBILE DIN FONDURI EUROPENE, din care	37	0	0	0,00	0	0	0,00	0,00	0,00
	a)	cheltuieli materiale	38	0	0	0,00	0	0	0,00	0,00	0,00
	b)	cheltuieli cu salariile	39	0	0	0,00	0	0	0,00	0,00	0,00
	c)	cheltuieli privind prestarile de servicii	40	0	0	0,00	0	0	0,00	0,00	0,00
	d)	cheltuieli cu reclama si publicitate	41	0	0	0,00	0	0	0,00	0,00	0,00
	e)	alte cheltuieli	42	0	0	0,00	0	0	0,00	0,00	0,00
VIII		SURSE DE FINANȚARE A INVESTIȚIILOR, din care:	43	0	55	0,00	0	0	0,00	0,00	0,00
	1	Alocații de la buget	44	0	0	0,00	0	0	0,00	0,00	0,00
		alocații bugetare aferente plății angajamentelor din anii anterioari	45	0	0	0,00	0	0	0,00	0,00	0,00
IX		CHELTUIELI PENTRU INVESTIȚII	46	0	55	0,00	0	0	0,00	0,00	0,00
X		DATE DE FUNDAMENTARE	47	0	0	0,00	0	0	0,00	0,00	0,00
	1	Nr. de personal prognozat la finele anului	48	65	65	100,00	65	65	100,00	100,00	100,00
	2	Nr. mediu de salariați total	49	69	69	100,00	69	69	100,00	100,00	100,00
	3	Castigul mediu lunar pe salariat (lei/persoană) determinat pe baza cheltuielilor de natură salarială *)rd155 anexa2	50	2300	3098	134,70	3253	3416	105,00	105,00	105,00
	4	Castigul mediu lunar pe salariat determinat pe baza cheltuielilor cu salariile (lei/persoană) (Rd.13/Rd.49)/12*1000	51	2220	2348	105,76	2465	2588	105,00	105,00	105,00
	5	Productivitatea muncii în unități valorice pe total personal mediu (mii lei/persoană) (Rd.2/Rd.49)	52	139,81	147,83	105,73	155	163	105,00	105,00	105,00
	6	Productivitatea muncii în unități fizice pe total personal mediu (cantitate produse finite/ persoană)	53	0	0	0,00	0	0	0,00	0,00	0,00
	7	Cheltuieli totale la 1000 lei venituri totale (Rd.7/Rd.1)*1000	54	993,99	980,20	98,61	1029	1081	105,00	105,00	105,00
	8	Plăți restante	55	0	0	0,00	0	0	0,00	0,00	0,00
	9	Creanțe restante	56	798	0	0,00	0	0	0,00	0,00	0,00

Detalierea indicatorilor economico-financiarilor prevăzuți în bugetul de venituri și cheltuieli și repartizarea pe trimestre a acestora
2017

INDICATORI		Nr. rd.	Realizat an N-2 2015	Prevederi an precedent (N-1) 2016		Propuneri an curent (N) 2017				mii lei			
				Aprobat conform Hotararii C.J.I	Preliminat / Realizat 2016	Trim I	Trim II	Trim III	An	%	%		
												4a	5
0	2	3	3a										
I.	VENITURI TOTALE (Rd.2+Rd.22+Rd.28)	1	17549	8367	9657	254	1534	5642	10200	105,62	7	8	
1	Venituri totale din exploatare (Rd.3+Rd.8+Rd.9+Rd.12+Rd.13+Rd.14), din care:	2	17513	8359	9647	254	1534	5642	10200	105,73			7=6d/5
a)	din producția vândută (Rd.4+Rd.5+Rd.6+Rd.7), din care:	3	17818	8040	9183	254	1534	5642	10200	111,07			8=5/3a
	a1) din vânzarea produselor	4	2846	3188	3529	0	0	1000	2010	56,96			
	a2) din serviciile prestate	5	14919	4818	5616	265	1524	4627	8170	145,48			
	a3) din redevențe și chirii	6	23	24	28	5	10	15	20	71,43			
	a4) alte venituri	7	30	10	10					0,00			
b)	din vânzarea mărfurilor	8	1	63	72					0,00			
c)	din subvenții și transferuri de exploatare aferente cifrei de afaceri nete (Rd.10+Rd.11), din care:	9	0	0	0	0	0	0	0	0,00			
	c1 subvenții, cf. prevederilor legale în vigoare	10	0	0	0					0,00			
	c2 transferuri, cf. prevederilor legale în vigoare	11	0	0	0					0,00			
d)	din producția de imobilizări	12	0	0	0					0,00			
e)	venituri aferente costului producției în curs de execuție	13	-396	0	94					0,00			
f)	alte venituri din exploatare (Rd.15+Rd.16+Rd.19+Rd.20+Rd.21), din care:	14	90	256	298	0	0	0	0	0,00			
	f1) din amenzi și penalități	15	0	0	137					0,00			

	f2) din vânzarea activelor și alte operații de capital (Rd.18+Rd.19), din care:	16	47	0	0	0	0	0	0	0,00	0,00	0,00
	- active corporale	17	47	0	0	0	0	0	0	0,00	0,00	0,00
	- active necorporale	18	0	0	0	0	0	0	0	0,00	0,00	0,00
	f3) din subvenții pentru investiții	19	0	0	0	0	0	0	0	0,00	0,00	0,00
	f4) din valorificarea certificatelor CO2	20	0	0	0	0	0	0	0	0,00	0,00	0,00
	f5) alte venituri	21	43	256	161					0,00	0,00	374,42
2	Venituri financiare (Rd.23+Rd.24+Rd.25+Rd.26+Rd.27), din care:											
	a) din imobilizări financiare	22	36	8	10	0	0	0	0	0,00	0,00	27,78
	b) din investiții financiare	23	0	0	0					0,00	0,00	0,00
	c) din diferențe de curs	24	0	0	0					0,00	0,00	0,00
	d) din dobânzi	25	0	0	0					0,00	0,00	0,00
	e) alte venituri financiare	26	31	2	3	0	0	0	0	0,00	0,00	9,68
	Venituri extraordinare	27	5	6	7	0	0	0	0	0,00	0,00	140,00
3		28	0	0	0					0,00	0,00	0,00
II	CHELTUIELI TOTALE (Rd.30+Rd.136+Rd.144)	29	16841	9362	9599	1252	4067	7855	9998	104,16	104,16	57,00
1	Cheletuile de exploatare (Rd.31+Rd.79+Rd.86+Rd.120), din care:	30	16823	9362	9598	1252	4066	7854	9997	104,16	104,16	57,05
	A. Cheletuile cu bunuri și servicii (Rd.32+Rd.40+Rd.46), din care:	31	13078	5973	6545	472	2156	4991	6234	95,25	95,25	50,05
	A1 Cheletuile privind stocurile (Rd.33+Rd.34+Rd.37+Rd.38+Rd.39), din care:	32	11327	4861	5511	257	1602	4022	4960	90,00	90,00	48,65
	a) cheletuile cu materiile prime	33	4334	3311	793	16	337	781	904	114,00	114,00	18,30
	b) cheletuile cu materialele consumabile, din care:	34	6347	1090	4189	178	1032	2846	3516	83,93	83,93	66,00
	b1) cheletuile cu piesele de schimb	35	528	350	54	58	206	318	398	737,04	737,04	10,23
	b2) cheletuile cu combustibili	36	1415	787	962	135	604	879	1190	123,70	123,70	67,99
	c) cheletuile privind materialele de natura obiectelor de inventar	37	44	40	31	9	38	49	61	196,77	196,77	70,45
	d) cheletuile privind energia și apa	38	601	377	456	54	195	346	479	105,04	105,04	75,87
	e) cheletuile privind mărfurile	39	1	43	42	0	0	0	0	0,00	0,00	4200,00
	A2 Cheletuile privind serviciile executate de terți (Rd.41+Rd.42+Rd.45), din care:	40	161	170	127	47	118	188	225	177,17	177,17	78,88
	a) cheletuile cu întreținerea și reparațiile	41	69	57	39	19	39	64	77	197,44	197,44	66,10
	b) cheletuile privind chirile (Rd.43+Rd.44) din care:	42	9	0	0	0	0	0	0	0,00	0,00	0,00
	b1) - către operatori cu capital integral/majoritar de stat	43	9	0	0	0	0	0	0	0,00	0,00	0,00
	b2) - către operatori cu capital privat	44	0	0	0	0	0	0	0	0,00	0,00	0,00

c)	prime de asigurare	45	93	113	88	28	79	124	148	168,18	94,62
A3	Cheltuieli cu alte servicii executate de terți (Rd.47+Rd.48+Rd.50+Rd.57+Rd.62+Rd.63+Rd.67+ Rd.68+Rd.69+Rd.78), din care:	46	1590	942	907	168	436	781	1049	115,66	57,04
a)	cheltuieli cu colaboratorii	47	0	39	0					0,00	0,00
b)	cheltuieli privind comisioanele și onorariul, din care:	48	15	19	16	12	24	36	48	300,00	106,67
b1)	cheltuieli privind consultanța juridică	49	15	19	16	12	24	36	48	300,00	106,67
c)	cheltuieli de protocol, reclamă și publicitate (Rd.51+Rd.53), din care:	50	5	1	2	4	13	19	24	1200,00	40,00
c1)	cheltuieli de protocol, din care:	51	2	1	2	2	9	14	18	900,00	100,00
	- tichete cadou potrivit Legii nr.193/2006, cu modificările ulterioare	52	0	0	0					0,00	0,00
c2)	cheltuieli de reclamă și publicitate, din care:	53	3	0	0	2	4	5	6	0,00	0,00
	- tichete cadou ptr. cheltuieli de reclamă și publicitate, potrivit Legii nr.193/2006, cu modificările ulterioare	54	0	0	0					0,00	0,00
	- tichete cadou ptr. campanii de marketing, studiul pietei, promovarea pe piețe existente sau noi, potrivit Legii nr.193/2006, cu modificările ulterioare	55	0	0	0					0,00	0,00
	- ch.de promovare a produselor	56	0	0	0					0,00	0,00
d)	Ch. cu sponsorizarea (Rd.58+Rd.59+Rd.60+Rd.61), din care:	57	0	0	0					0,00	0,00
d1)	ch.de sponsorizare a cluburilor sportive	58	0	0	0					0,00	0,00
d2)	ch. de sponsorizare a unităților de cult	59	0	0	0					0,00	0,00
d3)	ch. privind acordarea ajutoarelor umanitare și sociale	60	0	0	0					0,00	0,00
d4)	alte cheltuieli cu sponsorizarea	61	0	0						0,00	0,00
e)	cheltuieli cu transportul de bunuri și persoane	62	461	338	377	10	150	300	407	107,96	81,78
f)	cheltuieli de deplasare, detașare, transfer, din care: cheltuieli de deplasare, detașare, transfer	63	30	5	13	17	30	49	49	376,92	43,33
	- cheltuieli cu diurna (Rd.65+Rd.66), din care:	64	30	5	13	17	30	45	49	376,92	43,33
	-interna	65	30	5	13	17	30	45	49	376,92	43,33
	-externa	66	0	0	0					0,00	0,00
g)	cheltuieli poștale și taxe de telecomunicații	67	22	23	25	6	13	20	27	108,00	113,64
h)	cheltuieli cu serviciile bancare și asimilate	68	9	6	8	2	5	8	10	125,00	88,89

l)	alte cheltuieli cu serviciile executate de terți, din care:	69	22	123	36	40	50	61	73	202,78	163,64
	i1) cheltuieli de asigurare și pază	70	7	11	9	3	6	9	12	133,33	128,57
	i2) cheltuieli privind întreținerea și funcționarea tehnicii de calcul	71	6	4	3	2	4	8	9	300,00	50,00
	i3) cheltuieli cu pregătirea profesională	72	5	12	12	3	8	10	12	100,00	240,00
	i4) cheltuieli cu reevaluarea imobilizărilor corporale și necorporale, din care:	73	2	0	0	0	0	0	6	0,00	0,00
	-afefente bunurilor de natura domeniului public	74	0	0	0					0,00	0,00
	i6) cheltuieli cu prestațiile efectuate de filiale	75	0	0	0					0,00	0,00
	i6) cheltuieli privind recrutarea și plasarea personalului de conducere cf. Ordonanței de urgență a Guvernului nr. 109/2011	76	0	12	12	32	32	32	32	266,67	0,00
	i7) cheltuieli cu anunțurile privind licitațiile și alte anunțuri	77	2	0	0	0	1	2	2	0,00	0,00
j)	alte cheltuieli	78	1026	388	430	77	151	288	411	95,58	41,91
B	Cheltuieli cu impozite, taxe și vărsăminte asimilate (Rd.80+Rd.81+Rd.82+Rd.83+Rd.84+Rd.85), din care:	79	170	108	104	31	64	99	124	119,23	61,18
a)	ch. cu taxa pt.activitatea de exploatare a resurselor minerale	80	0	0	0	0	0	0	0	0,00	0,00
b)	ch. cu redevența pentru concesionarea bunurilor publice și resursele minerale	81	0	0	0	0	0	0	0	0,00	0,00
c)	ch. cu taxa de licență	82	0	0	0	0	0	0	0	0,00	0,00
d)	ch. cu taxa de autorizare	83	0	0	0	0	0	0	0	0,00	0,00
e)	ch. cu taxa de mediu	84	1	0	0	0	0	0	1	0,00	0,00
f)	cheltuieli cu alte taxe și impozite cheltuieli cu alte taxe și cheltuieli cu personalul (Rd.87+Rd.100+Rd.104+Rd.113), din care:	85	169	108	104	31	64	99	123	118,27	61,54
C	Cheltuieli cu salariile (Rd.88+ Rd.92)	86	2780	2708	2673	664	1608	2296	2927	109,50	96,15
C0	Cheltuieli de natură salarială (Rd.88+ Rd.92)	87	1866	1997	1993	472	1152	1626	2105	105,62	106,81
C1	Cheltuieli cu salariile (Rd.89+Rd.90+Rd.91), din care:	88	1638	1845	1841	465	1065	1667	1944	105,59	112,39
	a) salarii de bază	89	1483	1770	1766	465	1025	1388	1865	105,61	119,08
	b) sporuri, prime și alte bonificații aferente salariului de bază (conform CCM)	90	155	75	75	0	40	79	79	105,33	48,39
	c) alte bonificații (conform CCM)	91	0	0	0	0	0	0	0	0,00	0,00
C2	Bonusuri (Rd.93+Rd.96+Rd.97+Rd.98+ Rd.99), din care:	92	228	152	152	7	87	159	161	105,92	66,67

	a) cheltuieli sociale prevăzute la art. 21 din Legea nr. 571/2003 privind Codul fiscal, cu modificările și completările ulterioare, din care:	93	34	26	26	7	18	26	28	107,69	76,47
	- tichete de creșă, cf. Legii nr. 193/2006, cu modificările ulterioare;	94	0	0	0	0	0	0	0	0,00	0,00
	- tichete cadou pentru cheltuieli sociale potrivit Legii nr. 193/2006, cu modificările ulterioare;	95	0	0	0	0	0	0	0	0,00	0,00
	b) tichete de masă;	96	126	67	67	0	69	133	133	198,51	53,17
	c) tichete de vacanță;	97	0	0	0					0,00	0,00
	d) ch. privind participarea salariaților la profitul obținut în anul precedent	98	68	59	59	0	0	0	0	0,00	86,76
	e) alte cheltuieli conform CCM.	99	0	0	0	0	0	0	0	0,00	0,00
C3	Alte cheltuieli cu personalul (Rd.101+Rd.102+Rd.103), din care:	100	0	0	0	0	0	0	0	0,00	0,00
	a) ch. cu plățile compensatorii aferente disponibilizărilor de personal	101	0	0	0	0	0	0	0	0,00	0,00
	b) ch. cu drepturile salariale convenite în baza unor hotărâri judecătorești	102	0	0	0	0	0	0	0	0,00	0,00
	c) cheltuieli de natură salarială aferente restructurării, privatizării, administrator special, alte comisii și comitete	103	0	0	0	0	0	0	0	0,00	0,00
C4	Cheltuieli aferente contractului de mandat și a altor organe de conducere și control, comisii și comitete (Rd.105+Rd.108+Rd.111+ Rd.112), din care:	104	427	208	199	60	147	234	314	157,79	46,60
	a) pentru directori/directorat	105	0	0	0	14	55	96	130	0,00	0,00
	-componenta fixă	106	0	0	0	14	55	96	120	0,00	0,00
	-componenta variabilă	107	0	0	0	0	0	0	10	0,00	0,00
	b) pentru consiliul de administrație/consiliul de supraveghere, din care:	108	427	192	183	46	92	138	184	100,55	42,86
	-componenta fixă	109	229	192	183	36	72	108	144	78,69	79,91
	-componenta variabilă	110	128	0	0	10	20	30	40	0,00	0,00
	c) pentru AGA și cenzori	111	0	16	16	0	0	0	0	0,00	0,00
	d) pentru alte comisii și comitete constituite potrivit legii	112	0	0	0	0	0	0	0	0,00	0,00
C5	Cheltuieli cu asigurările și protecția socială, fondurile speciale și alte obligații legale (Rd.114+Rd.115+Rd.116+Rd.117+Rd.118+Rd.119), din care:	113	487	503	481	132	309	436	510	106,03	98,77

	a) ch. privind contribuția la asigurări sociale	114	337	348	332	86	207	299	351	105,72	98,52
	b) ch. privind contribuția la asigurări pt.somaj	115	10	11	8	3	7	8	9	112,50	80,00
	c) ch. privind contribuția la asigurări sociale de sănătate	116	110	115	109	29	69	99	116	106,42	99,09
	d) ch. privind contribuțiile la fondurile speciale aferente fondului de salarii	117	28	29	32	14	26	30	34	106,25	114,29
	e) ch. privind contribuția unității la schemele de pensii	118	0	0	0					0,00	0,00
	f) cheltuieli privind alte contribuții si fonduri speciale	119	2	0	0					0,00	0,00
	D. Alte cheltuieli de exploatare (Rd.121+Rd.124+Rd.125+Rd.126+Rd.127+Rd.128), din care:	120	795	573	276	85	238	468	712	257,97	34,72
	a) cheltuieli cu majorări și penalități (Rd.122+Rd.123), din care:	121	0	0	57	0	0	0	0	0,00	0,00
	- către bugetul general consolidat	122	0	0	0	0	0	0	0	0,00	0,00
	- către alți creditori	123	0	0	57	0	0	0	0	0,00	0,00
	b) cheltuieli privind activele imobilizate	124	0	0	0	0	0	0	0	0,00	0,00
	c) cheltuieli aferente transferurilor pentru plata personalului	125	0	0	0	0	0	0	0	0,00	0,00
	d) alte cheltuieli	126	0	0	0	0	0	0	0	0,00	0,00
	e) ch. cu amortizarea imobilizărilor corporale și necorporale	127	958	698	340	85	238	468	698	205,29	35,49
	f) ajustări și deprecieri pentru pierdere de valoare și provizioane (Rd.129-Rd.131), din care:	128	-163	-125	-121	0	0	0	14	-11,57	74,23
	ff) cheltuieli privind ajustările și provizioanele	129	63	0	4	0	0	0	14	350,00	6,35
	f1.1) -provizioane privind participarea la profit a salariaților	130	37	0	4	0	0	0	14	350,00	10,81
	f1.2) - provizioane in legatura cu contractul de mandat	130a	26	0	0	0	0	0	0	0,00	0,00
	f2) venituri din provizioane și ajustări pentru deprecieri sau pierderi de valoare , din care:	131	226	125	125	0	0	0	0	0,00	55,31
	f2.1) din anulara provizioanelor	132	226	125	125	0	0	0	0	0,00	55,31
	(Rd.133+Rd.134+Rd.135), din care:	133	226	59	59	0	0	0	0	0,00	26,11
	- din participarea salariiilor la profit	134	0	0	0	0	0	0	0	0,00	0,00
	- din deprecierea imobilizărilor corporale și a activelor circulante	135	0	66	66					0,00	0,00
2	- venituri din alte provizioane	136	18	0	1	0	1	1	1	100,00	5,56
	Cheltuieli financiare (Rd.137+Rd.140+Rd.143), din care:										

	a)	cheltuieli privind dobânzile (Rd.138+Rd.139), din care:	137	13	0	0	0	0	0,00	0,00	0,00	0,00
		a1) aferente creditelor pentru investiții	138	13	0	0	0	0	0,00	0,00	0,00	0,00
		a2) aferente creditelor pentru activitatea curentă	139	0	0	0	0	0	0,00	0,00	0,00	0,00
	b)	cheltuieli din diferențe de curs valutar (Rd.141+Rd.142), din care:	140	5	0	0	0	0	0,00	0,00	0,00	0,00
		b1) aferente creditelor pentru investiții	141	5	0	0	0	0	0,00	0,00	0,00	0,00
		b2) aferente creditelor pentru activitatea curentă	142	0	0	0	0	0	0,00	0,00	0,00	0,00
	c)	alte cheltuieli financiare	143	0	0	1	0	1	100,00	100,00	0,00	0,00
		Cheltuieli extraordinare	144	0	0	0	0	0	0,00	0,00	0,00	0,00
III		REZULTATUL BRUT (profit/pierdere) (Rd.1-Rd.29)	145	708	-995	58	-998	-2533	-2213	202	348,28	8,19
		venituri neimpozabile	146	0	0	0	0	0	0	0	0,00	0,00
		cheltuieli nedeductibile fiscal	147	0	0	0	0	0	0	0	0,00	0,00
IV		IMPOZIT PE PROFIT	148	142	0	17	0	0	0	59	347,06	11,97
V		DATE DE FUNDAMENTARE	149	0	0	0	0	0	0	0	0,00	0,00
1		Cheltuieli de natură salarială (Rd.87)	150	1866	1997	1993	472	1152	1626	2105	105,62	106,81
2		Cheltuieli cu salariile (Rd.88)	151	1638	1845	1841	465	1065	1467	1944	105,59	112,39
3		Nr. de personal prognozat la finele anului	152	64	65	65	X	X	X	65	100,00	101,56
4		Nr. mediu de salariați	153	64	69	69	55	63	75	69	100,00	107,81
5	a)	Castigul mediu lunar pe salariat determinat pe baza cheltuielilor cu salariile (Rd.151/Rd.153)/12*1000	154	2133	2228	2220	X	X	X	2348	105,76	104,09
	b)	Câștigul mediu lunar pe salariat (lei/persoană) determinat pe baza cheltuielilor de natură salarială (Rd.150-rd93-rd98)/Rd.153/12*1000	155	2297	2309	2300	X	X	X	2508	109,06	100,14
6	a)	Productivitatea muncii în unități valorice pe total personal mediu (mii lei/persoană) (Rd.2/Rd.153)	156	273,64	121,14	139,81	X	X	X	147,83	105,73	51,09
	b)	Productivitatea muncii în unități fizice pe total personal mediu (cantitate produse finite/persoană) W=QPF/Rd.153	157	0	0	0					0,00	0,00
	c1)	Elemente de calcul a productivității muncii în unități fizice, din care	158	0	0	0					0,00	0,00
		- cantitatea de produse finite (QPF)	159	0	0	0					0,00	0,00
		- pret mediu (p)	160	0	0	0					0,00	0,00
		- valoare=QPF x p	161	0	0	0					0,00	0,00
		- pondere în venituri totale de exploatare = Rd.161/Rd.2	162	0	0	0					0,00	0,00

7	Plăți restante	163	0	0	0	0	0	0,00	0,00
8	Creanțe restante, din care:	164	166	0	0	798	0,00	0,00	480,72
	- de la operatori cu capital integral/majoritar de stat	165	0	0	0	33	0,00	0,00	0,00
	- de la operatori cu capital privat	166	0	0	0	766	0,00	0,00	0,00
	- de la bugetul de stat	167	0	0	0	0	0,00	0,00	0,00
	- de la bugetul local	168	0	0	0	0	0,00	0,00	0,00
	- de la alte entități	169	166	0	0	0	0,00	0,00	0,00

Gradul de realizare a veniturilor totale 2017

Mii lei

Nr Crt	INDICATORI	Prevederi an(N-2) 2015		% 4=3/2	Prevederi an precedent (N-1) 2016		% 7=6/5
		Aprobat 2	Realizat 3		Aprobat 5	Realizat 6	
0	1						
1.	Venituri totale (rd.1+rd.2+rd.3), din care:						
1	Venituri din exploatare	10500	17549	167,13	8367	9657	115,42
2.	Venituri financiare	10480	17513	167,11	8359	9647	115,41
3.	Venituri extraordinare	20	36	180,00	8	10	125,00
		0	0	0	0	0	0

Programul de investiții, dotări și sursele de finanțare 2017

	INDICATORI	Data finalizării investiției	an precedent (N-1) 2016		Valoare		
			Aprobat	Realizat/ Preliminat	an curent (N)2017	an N+1 2018	an N+2 2019
0	1	3	4	5	6	7	8
I	2 SURSE DE FINANȚARE A INVESTIȚIILOR, din care:						
	1 Surse proprii, din care:				55		
	a) - amortizare				55		
	b) - profit				55		
	2 Alocații de la buget						
	3 Credite bancare, din care:						
	a) - interne						
	b) - externe						
	4 Alte surse, din care:						
	- surse din amortizare disponibil din anii precedenti						
	- (denumire sursă)						
II	CHELTUIELI PENTRU INVESTIȚII, din care:				55		
	1 Investiții în curs, din care:						
	a) pentru bunurile proprietatea privată a operatorului economic:						
	- (denumire obiectiv)						
	b) pentru bunurile de natura domeniului public al statului sau al unității administrativ teritoriale:						
	- (denumire obiectiv)						
	c) pentru bunurile de natura domeniului privat al statului sau al unității administrativ teritoriale:						
	- (denumire obiectiv)						

	d) pentru bunurile luate în concesiune, închiriate sau în locație de gestiune, exclusiv cele din domeniul public sau privat al statului sau al unității administrativ teritoriale: - (denumire obiectiv)							
	2 Investiții noi, din care:							
	a) pentru bunurile proprietatea privată a operatorului economic:							
	- INSTALATIE AUTOMATA COMPENSARE A ENERGIEI REACTIVE					15		
	- TABLOU ELECTRIC DE JOASA TENSIUNE					40		
	b) pentru bunurile de natura domeniului public al statului sau al unității administrativ teritoriale: - (denumire obiectiv)							
	c) pentru bunurile de natura domeniului privat al statului sau al unității administrativ teritoriale: - (denumire obiectiv)							
	d) pentru bunurile luate în concesiune, închiriate sau în locație de gestiune, exclusiv cele din domeniul public sau privat al statului sau al unității administrativ teritoriale: - (denumire obiectiv)							
	3 care:							
	a) pentru bunurile proprietatea privată a operatorului economic: - (denumire obiectiv)							
	b) pentru bunurile de natura domeniului public al statului sau al unității administrativ teritoriale: - (denumire obiectiv)							
	c) pentru bunurile de natura domeniului privat al statului sau al unității administrativ teritoriale: - (denumire obiectiv)							
	d) pentru bunurile luate în concesiune, închiriate sau în locație de gestiune, exclusiv cele din domeniul public sau privat al statului sau al unității administrativ teritoriale: - (denumire obiectiv)							
	4 Dotări (alte achiziții de imobilizări corporale)							
	5 Rambursări de rate aferente creditelor pentru investiții, din care:							
	a) - interne							
	b) - externe							

Măsuri de îmbunătățire a rezultatului brut și reducere a plăților restante

Nr. crt.	Măsuri	Termen de realizare	an precedent (N-1) 2016		an curent (N) 2017		an N+1 2018		an N+2 2019	
			Preliminat / Realizat		Influențe (+/-)		Influențe (+/-)		Influențe (+/-)	
			Rezultat brut (+/-)	Plăți restante	Rezultat brut	Plăți restante	Rezultat brut	Plăți restante	Rezultat brut	Plăți restante
0	1	2	4	5	6	7	8	9	10	
Pct. I	Măsuri de îmbunătățire a rezultatului brut și reducere a plăților restante									
	1									
	Extinderea contractarii de lucrari in alte judete		X	100						
	2		X	300						
	3			20						
	Prospectarea pietei si cresterea capacitatii de vanzare a mixturii asfaltice									
	Eficientizarea consumului de energie electrica prin achizitionarea unei instalatii de compensare a energiei electrice reactive									
	TOTAL Pct. I		X	420						
Pct. II	Cauze care diminuează efectul măsurilor prevăzute la Pct. I									
	1		X	-40						
	2		X	-100						
	3		X	-10						
	TOTAL Pct. II		X	-150						
Pct. III	TOTAL GENERAL Pct. I + Pct. II			270						

Indicatori financiari
propunere, nivelul și ponderea
criteriilor de performanță din Contractul de administrare
-cumulat pe trimestre-

Nr. crt	Criterii de performanță	UM	Conform contract de administrare		Propuneri 2017	
			Avizat	Pondere	Valori	Pondere
1	Rata profitului net = Profit net/ Cifra de afaceri	mii lei	1,7	0,35%	1,40	0,35%
2	Productivitatea muncii = Cifra de afaceri/ Nr. mediu	mii-lei/ pers	174,67	0,25%	147,83	0,25%
3	Perioada de recuperare creante restante	zile	60	0,20%	60	0,20%
4	Perioada de rambursare datorii restante	zile	60	0,20%	60	0,20%

Date informative

privind stabilirea indicatorilor financiari, cumulat și pe trimestre – BVC anul 2017

Nr. crt	Denumirea indicatorului	UM	Conform BVC anul 2017	BVC anul 2017			
				Tr I	Tr II	Tr III	Tr IV
1	Profit net	mii lei	143	0	0	0	143
2	Cifra de afaceri	mii lei	10200	205	1454	545	10200
3	Numar mediu	persoane	69	55	62	65	69
4	Productivitate	mii lei/pers	147,83	3,72	23,45	88,95	147,83



HOTĂRÂRE

privind aprobarea Ghidului solicitantului privind regimul finanțărilor nerambursabile alocate din bugetul județului Ialomița pentru activități nonprofit de interes general pentru anul 2017

Consiliul Județean Ialomița,

Având în vedere:

- Expunerea de motive nr. 2942 din 15.03.2017 a Președintelui Consiliului Județean Ialomița,

Examinând:

- Raportul nr. 2948 din 15.03.2017 al Direcției Coordonare Organizare;
- Raportul nr. 3151 din 20.03.2017 al Comisiei juridice, de disciplină drepturi, obligații și incompatibilități;
- Raportul nr. 3163 din 20.03.2017 al Comisiei de urbanism, amenajarea teritoriului, dezvoltare regională, protecția mediului și turism;
- Raportul nr. 3263 din 21.03.2017 al Comisiei economico - financiare și agricultură;
- Raportul nr. 3253 din 21.03.2017 al Comisiei pentru muncă, sănătate, asistență socială și familie;
- Raportul nr.3215 din 21.03.2017 al Comisiei pentru învățământ, cultură, culte, tineret, colaborarea cu societatea civilă și relații externe,

În conformitate cu:

- Strategia de Dezvoltare a Județului Ialomița pe perioada 2009-2013, cu orizont 2013-2020;
- prevederile art.91 alin.(1) lit.e), lit. f) și alin.(6) lit.a) din Legea administrației publice locale nr.215/2001, republicată, cu modificările și completările ulterioare;
- prevederile Legii 350/2005 privind regimul finanțărilor nerambursabile pentru activități nonprofit de interes general, cu modificările și completările ulterioare;
- prevederile Legii nr. 489 din 28 decembrie 2006 privind libertatea religioasă și regimul general al cultelor, cu modificările și completările ulterioare;
- prevederile Legii educației naționale nr. 1/2011 cu modificările și completările ulterioare;
- prevederile Legii tinerilor nr. 350/2006, cu modificările și completările ulterioare;
- prevederile Legii nr. 69/2000 educației fizice și sportului, cu modificările și completările ulterioare;
- prevederile Ordonanței de Urgență a Guvernului nr. 195/2005 privind protecția mediului, cu modificările și completările ulterioare;
- prevederile Legii 52/2003 privind transparența decizională în administrația publică cu modificările și completările ulterioare;

- prevederile Legii nr. 273/ 2006 privind finanțele publice locale, cu modificările și completările ulterioare;

- prevederile Regulamentului de organizare și funcționare a Consiliului Județean Ialomița, aprobat prin hotărârea nr.3 din 19.01.2017;

- prevederile Hotărârii Consiliului Județean Ialomița nr. 47 din 23.03.2017 privind aprobarea bugetului general al județului Ialomița pe anul 2017,

În temeiul art.97 alin.(1) din Legea administrației publice locale nr.215/2001, republicată, cu modificările și completările ulterioare,

HOTĂRĂȘTE:

Art.1 Se aprobă Ghidul solicitantului privind regimul finanțărilor nerambursabile alocate din bugetul județului Ialomița pentru activități nonprofit de interes general pentru anul 2017, prevăzut în anexa care face parte integrantă din prezenta hotărâre.

Art.2 Ducerea la îndeplinire a prezentei hotărâri se va asigura de către Președintele Consiliului Județean Ialomița prin intermediul direcțiilor din cadrul aparatului de specialitate.

Art.3 Prezenta hotărâre devine obligatorie și produce efecte de la data aducerii la cunoștință publică.

Art.4 Prin grija Direcției Coordonare Organizare, prezenta hotărâre se va comunica, spre ducere la îndeplinire, Președintelui Consiliului Județean Ialomița, Direcțiilor implicate din cadrul aparatului de specialitate al consiliului județean, urmând a fi publicată în presa locală și pe site-ul Consiliului Județean Ialomița.

PREȘEDINTE,

VICTOR MORARU

**Contrasemnează,
Secretarul Județului Ialomița
Adrian Robert IONESCU**

Consiliul Județean Ialomița
Slobozia – Piața Revoluției nr.1
Tel:0243/230200, Fax: 0243/230250
e-mail: cji@cicnet.ro
www.cicnet.ro

GHIDUL SOLICITANTULUI
privind regimul finanțărilor nerambursabile
alocate din bugetul județului Ialomița pentru activități nonprofit de interes
general pentru anul 2017

CUPRINS

CAPITOLUL I – INFORMAȚII GENERALE

- 1.1 Temeiul legal
- 1.2 Glosar de termeni
- 1.3 Principiile care stau la baza finanțării nerambursabile

CAPITOLUL II – CRITERII DE ELIGIBILITATE

- 2.1 Eligibilitatea solicitantului
- 2.2 Eligibilitatea acțiunilor proiectului
- 2.3 Eligibilitatea cheltuielilor
 - 2.3.1 Cheltuieli eligibile
 - 2.3.2 Cheltuieli neeligibile

CAPITOLUL III – PROCEDURA DE SOLICITARE A FINANȚĂRII

CAPITOLUL IV – PROCEDURA-DE SELECȚIE A PROIECTELOR

- 4.1. Precizări generale
- 4.2 Etapele procedurii de selecție
- 4.3. Criteriile de evaluare și selecție
- 4.4. Comisia de evaluare și selecție a proiectelor
- 4.4. Contestații

CAPITOLUL V – ÎNCHEIEREA CONTRACTULUI DE FINANȚARE

CAPITOLUL VI –PROCEDURA PRIVIND DERULAREA CONTRACTULUI DE FINANȚARE

- 6.1. Obligațiile beneficiarului
- 6.2. Decontarea cheltuielilor
- 6.3. Efectuarea plăților

Anexa nr. 1 – Cerere de finanțare

Anexa nr. 2 – Declarație de imparțialitate

Anexa nr. 3 – Declarație pe propria răspundere

Anexa nr. 4 – Anexa buget

Anexa nr.5 – Model raport tehnic

Anexa nr.6 – Formular decont

Anexa nr. 7 – Cerere virare

Anexa nr. 8 – Contract Cadru de finanțare nerambursabilă

CAPITOLUL I - INFORMAȚII GENERALE

1.1 Temeiul legal

Conform art. 91 alin. 6 lit. (a) coroborat cu alin. 5 lit. (a) din Legea nr. 215/2001 a administrației publice locale, republicată, Consiliul Județean hotărăște asocierea cu persoane juridice române, inclusiv din societatea civilă care au sediul sau filială în județul Ialomița, în vederea finanțării și realizării în comun a unor acțiuni de interes public județean, național sau internațional potrivit competențelor sale și în condițiile legii, în domenii privind: culte, religie, sport, educație, protecția mediului. Finanțările pentru proiecte se acordă în conformitate cu prevederile:

- Legii nr. 350/2005 privind regimul finanțărilor nerambursabile pentru activități nonprofit de interes general;
- Legea nr. 489 din 28 decembrie 2006 privind libertatea religioasă și regimul general al cultelor, cu modificările și completările ulterioare;
- Legea educației naționale nr. 1/2011 cu modificările și completările ulterioare;
- Legea tinerilor nr. 350/2006, cu modificările și completările ulterioare;
- Legea nr. 69/2000 educației fizice și sportului, cu modificările și completările ulterioare;
- Ordonanța de Urgență a Guvernului nr. 195/2005 privind protecția mediului, cu modificările și completările ulterioare;
- Legea nr. 273/2006 privind finanțele publice locale, cu modificările și completările ulterioare.
- Legea 52/2003 privind transparența decizională în administrația publică cu modificările și completările ulterioare;

1.2 Glosar de termeni

În înțelesul prezentului GHID, termenii și expresiile de mai jos au următoarea semnificație:

- a) autoritate finanțatoare – Județul Ialomița reprezentat de Consiliul Județean Ialomița;
- b) beneficiar - solicitantul căruia i se atribuie contractul de finanțare nerambursabilă în urma aplicării procedurii selecției publice de proiecte;
- c) bugetul proiectului - reprezintă totalitatea surselor de finanțare necesare realizării proiectului și a cheltuielilor aferente, detaliate pe categorii de cheltuieli, conform normelor legale în vigoare;
- d) cerere de finanțare - document completat de către solicitanți în vederea obținerii finanțării pentru una sau mai multe acțiuni/activități din cadrul unui proiect (Anexa nr. 1);
- e) cheltuieli eligibile - sunt considerate eligibile cheltuieli care reflectă costuri necesare și rezonabile, sunt oportune și justificate, sunt efectuate pe perioada de desfășurare a acțiunilor/activităților din cadrul proiectului propus, sunt legate în mod direct de obiectul contractului de finanțare și trebuie să fie prevăzute în formularul de buget, identificabile și verificabile, sunt susținute de acte și documente justificative corespunzătoare(**cap.2.3.1**).
- f) contract de finanțare nerambursabilă - contract încheiat, în condițiile legii, între Județul Ialomița în calitate de autoritate finanțatoare și un beneficiar;
- g) contribuția solicitantului - cheltuielile presupuse de realizarea proiectului în procent de minimum **10%** din valoare totală a finanțării;
- h) finanțare nerambursabilă - alocare de fonduri, prevăzute distinct în bugetul autorității finanțatoare pentru acoperirea parțială a cheltuielilor necesare realizării unor acțiuni sau programe de interes public la nivelul județului Ialomița;
- i) fonduri publice - sume alocate din bugetul județului Ialomița;
- j) solicitant – asociație sau fundație constituită conform legii - sau culte religioase recunoscute conform legii, cu sediul social sau filială în județul Ialomița care depune o propunere de proiect cu relevanță și aplicabilitate în județul Ialomița, solicitând finanțare pentru una sau mai multe acțiuni/activități din cadrul proiectului.

1.3 Principiile care stau la baza finanțării nerambursabile

~~Principiile care stau la baza acordării de finanțare nerambursabilă sunt:~~

- a) libera concurență - asigurarea condițiilor pentru ca oricare solicitant să aibă dreptul de a deveni beneficiar;
- b) eficacitatea utilizării fondurilor publice - folosirea sistemului concurențial și a criteriilor care să facă posibilă evaluarea propunerilor și a specificațiilor tehnice și financiare pentru atribuirea contractului de finanțare nerambursabilă;
- c) transparența - punerea la dispoziția tuturor celor interesați a informațiilor referitoare la aplicarea procedurii pentru atribuirea contractului de finanțare nerambursabilă;
- d) tratamentul egal - respectiv aplicarea în mod nediscriminatoriu a criteriilor de selecție astfel încât orice persoană juridică care depune o ofertă să aibă șanse egale de a i se atribui contractul respectiv;
- e) excluderea cumulului potrivit căreia: – pentru o activitate nonprofit un beneficiar nu poate contracta decât o singură finanțare nerambursabilă de la Consiliul Județean Ialomița în decursul unui an fiscal;
- f) neretroactivitatea - excluderea posibilității destinării fondurilor nerambursabile unei activități a cărei executare a fost deja începută sau finalizată la data încheierii contractului de finanțare;
- g) cofinanțarea - finanțarea nerambursabilă trebuie însoțită de o contribuție din partea beneficiarului de minimum 10% din valoarea totală a finanțării.

CAPITOLUL II – CRITERII DE ELIGIBILITATE

2.1 Eligibilitatea solicitantului.

Pentru a fi eligibili la o finanțare nerambursabilă solicitanții trebuie să îndeplinească cumulativ următoarele condiții:

- a) solicitantul trebuie să fie persoană juridică fără scop patrimonial – asociații, fundații constituite conform legii – sau culte religioase recunoscute conform prevederilor de la punctul 1.2. lit j);
- b) să nu aibă datorii la bugetul de stat, la bugetele locale ale unităților administrativ - teritoriale în care au sediul, la bugetul Județului Ialomița sau la plata contribuției pentru asigurările sociale de stat;
- c) să fi respectat obligațiile asumate prin contractele de finanțare anterioare;
- d) să aibă alte surse de finanțare în cuantum de minim 10% din valoarea totală a finanțării;
- e) să nu facă obiectul unei proceduri de dizolvare sau de lichidare, ori să fie deja în stare de dizolvare sau lichidare, în conformitate cu prevederile legale în vigoare;
- f) să aibă prevăzut în statut activitatea corespunzătoare domeniului la care doresc să participe;
- g) să nu aibă conturile bancare blocate conform unei hotărâri judecătorești definitive;
- h) să nu furnizeze informații false în documentele prezentate;
- i) documentația solicitanților să fie depusă înaintea datei limită stabilită de autoritatea finanțatoare.

Autoritatea finanțatoare poate cere solicitantului toate documentele pe care le consideră necesare pentru verificarea respectării condițiilor mai sus menționate.

Sunt excluse de la finanțare ONG-urile care în ultimii patru ani au comis o gravă greșeală în materie profesională sau nu și-au îndeplinit obligațiile asumate printr-un alt contract de finanțare nerambursabilă, în măsura în care autoritatea finanțatoare poate aduce ca dovadă mijloace probante în acest sens.

2.2 Eligibilitatea proiectului.

Domeniu de aplicare

Potrivit dispozițiilor prezentului ghid, nu se acordă finanțări pentru activități ce presupun dezvoltarea infrastructurii solicitantului (proceduri de amenajări interioare, extindere, lucrări de construcții etc.)

Domeniile pentru care se aplică prezentul ghid sunt:

- 1. culte/ religie;**
- 2. recreere/ sport;**
- 3. educație;**
- 4. protecția mediului;**

În cazul în care pentru unul sau mai multe domenii nu se depune nici un proiect sau se depun numai proiecte neeligibile sau valoarea acestora nu acoperă sumele alocate, Autoritatea finanțatoare își rezervă dreptul de a redistribui, în condițiile legii, aceste fonduri domeniilor pentru care există proiecte sau acțiuni/activități eligibile. Redistribuirea se va realiza în ordinea descrescătoare a punctajelor obținute în cadrul celorlalte domenii, cu condiția ca acele punctaje să depășească 60 puncte. În cazul în care beneficiarul cu cel mai mare punctaj care intră la redistribuire solicită fonduri de la finanțator mai mari decât restul de redistribuit, va primi doar finanțarea disponibilă rămasă, trebuind să asigure restul de cofinanțare pentru a realiza proiectul. În cazul în care nu este de acord cu acest lucru, potențialul beneficiar va da o declarație pe propria răspundere în acest sens, iar restul de finanțare disponibil se va acorda următorului beneficiar cu cel mai mare punctaj la redistribuire și care primește ca suma redistribuită un quantum suficient pentru implementarea proiectului propus. Finanțarea proiectelor propuse în urma redistribuirii fondurilor între domenii va avea loc după rectificarea bugetului județului prin Hotărâre a Consiliului Județean Ialomița.

Activitățile/Acțiunile pot consta în: festivaluri organizate pe teritoriul județului, diverse expoziții – pictură, sculptură, foto etc. (pentru domeniile educație și culte/religie), aniversări/comemorări, editare și lansare de carte sau publicații cu caracter educativ sau științific, recitaluri, concursuri sportive, concursuri pe teme educaționale, de mediu, artistice, acțiuni de ecologizare, plantare de perdele de protecție forestiere, tabere de creație, vizite didactice, congrese, simpozioane, și altele asemenea desfășurate în județ, participări la concursuri naționale și internaționale în domeniile precizate.

Menționăm că activitățile de mai sus sunt cu titlu de exemplificare și ele pot fi completate cu proiecte adecvate domeniilor de aplicare.

Finanțările nerambursabile nu pot fi utilizate pentru activități generatoare de profit.

2.3 Eligibilitatea cheltuielilor:

2.3.1. Cheltuieli eligibile

- a) închirieri: săli de activități (seminarii, cursuri, expoziții, etc), echipamente, mijloace de transport;
- b) fonduri de premiere în cazul organizării concursurilor;
- c) transport: bilete și abonamente de transport, transport echipamente și materiale, bonuri de benzină (în limita a 7,5 l/100 km parcursi pe distanța cea mai scurtă);
- d) cazare și masă: cazarea și masa aferentă persoanelor implicate în derularea proiectului într-o structură de primire turistică de maxim 3 stele. În cazul în care cazarea s-a făcut într-o structură de primire turistică de confort superior celei de 3 stele, se decontează numai 50% din tariful de cazare perceput.
- e) materiale consumabile: rechizite birotică (hârtie, toner, cartuș imprimantă, markere, pixuri, mape, etc.) și materiale sanitare;
- f) achiziționare servicii: orice activitate prestată de o persoană fizică sau juridică, care nu se încadrează la categoria onorarii: servicii transport, catering, traduceri autorizate, tehnoredactare, servicii tipărire (materiale publicitare, reviste, cărți, etc.).

g) publicitate: acțiuni promoționale ale proiectului (costuri legate de diseminarea informațiilor despre proiect, realizarea unei pagini web, materiale promoționale, etc.).

2.3.2. Cheltuieli neeligibile:

- a) costuri administrative (apă, canal, electricitate, telefon, internet, gaze naturale, costuri de încălzire etc.);
- b) cheltuieli salariale ale beneficiarului finanțării și diurna;
- c) cheltuieli pentru acoperirea unor debite ale beneficiarilor;
- d) cheltuieli cu întreținerea și reparația mijloacelor fixe;
- e) achiziții de terenuri, dotări mijloace fixe;
- f) achiziția, reabilitarea, construirea, renovarea de clădiri, reparații;
- g) achiziția de vehicule sau componentele acestora (anvelope, părți caroserie etc.), reparații și servicii de întreținere;
- h) achiziționarea de mobilier și obiecte de inventar de natura acestora;
- i) băuturi alcoolice și tutun, room service și minibar;
- j) transport în regim de taxi;
- k) premiile elevilor olimpici ialomițeni din învățământul preuniversitar de stat, pentru anul școlar 2016 – 2017, la disciplinele prevăzute în Anexa 1 la Metodologia stabilită prin Hotărârea Consiliului Județean Ialomița nr. 64/20.10.2016.

Orice contribuție în natură raportată de către beneficiar nu poate constitui justificarea părții de cofinanțare a solicitantului prevăzute la clauza nr.1.3, pct. g.

CAPITOLUL III – PROCEDURA DE SOLICITARE A FINANȚĂRII

Documentația de solicitare a finanțării, redactată în limba română, se va depune în două exemplare la Compartimentul Centrul de Informații pentru Cetățeni – Registratura Consiliului Județean Ialomița, din municipiul Slobozia, Piața Revoluției nr. 1, în termenul stabilit și adus la cunoștință publică.

Consiliul Județean Ialomița acordă finanțare pentru susținerea unui proiect sau acțiuni/activități din cadrul proiectului, iar finanțarea solicitată nu trebuie să depășească 10% din valoarea alocată domeniului în care se încadrează proiectul propus.

Propunerea de proiect are caracter ferm și obligatoriu din punct de vedere al conținutului și trebuie să fie semnată, pe propria răspundere, de către solicitant, prin reprezentantul său legal.

Bugetul prezentat în propunerea financiară a proiectului nu poate fi majorat sau diminuat ca urmare a selecției de către comisia de evaluare și are caracter ferm pe toată durata de îndeplinire a contractului de finanțare nerambursabilă.

Dosarul de participare la selecția de oferte trebuie să conțină următoarele documente:

- a) formular tip de solicitare a finanțării, conform Anexei 1;
- b) declarație de imparțialitate a persoanei care reprezintă solicitantul - Anexa 2;
- c) declarație pe propria răspundere că este eligibil din punct de vedere financiar - Anexa 3
- d) copie a actului constitutiv, a statutului și a certificatului de înregistrare fiscală sau orice alte acte doveditoare ale dobândirii personalității juridice semnate și ștampilate cu mențiunea "conform cu originalul";

Modificarea modelelor standard sau omiterea informațiilor înscrise în câmpurile formularelor, pot conduce la respingerea cererii de finanțare pe motiv de neconformitate administrativă.

Nu vor participa la selecția de proiecte dosarele incomplete sau cele care conțin documente întocmite incorect.

CAPITOLUL IV –PROCEDURA DE SELECȚIE A PROIECTELOR

4.1. Precizări generale

Sesiunea de selecție a ofertelor se va desfășura astfel:

- a) publicarea anunțului privind sesiunea de selecție. Anunțul de participare se publică în Monitorul Oficial al României, Partea a VI-a, în cel puțin două cotidiene locale și pe site-ul Consiliului Județean Ialomița și prin afișare la sediul autorității finanțatoare cu cel puțin 30 de zile calendaristice înainte de data limită pentru depunerea ofertelor ;
- b) verificarea îndeplinirii condițiilor de participare la selecție, verificare care se va efectua la sediul Consiliului Județean Ialomița, se va urmări ca documentația depusă să fie completă și să îndeplinească criteriile de eligibilitate;
- c) selecția ofertelor se va face de către Comisia de evaluare și selecție a proiectelor care va stabili punctajele finale. Comisia de evaluare și selecție a proiectelor va fi constituită în baza dispoziției președintelui Consiliului Județean Ialomița;
- d) comunicarea publică a rezultatului selecției pe site-ul Consiliului Județean Ialomița www.cicnet.ro și prin afișare la avizierul autorității finanțatoare.

Atribuirea contractelor de finanțare nerambursabilă se face exclusiv pe baza selecției de proiecte, procedură care permite atribuirea unui contract de finanțare din fonduri publice, prin selectarea acestuia de către o comisie, cu respectarea principiilor prevăzute la cap.1.3.

Proiectele sau acțiunile/activitățile din cadrul proiectelor de interes public vor fi selecționate pentru finanțare, în limita unui fond anual aprobat prin hotărârea Consiliului Județean Ialomița, pentru această destinație, stabilit potrivit prevederilor legale referitoare la elaborarea, aprobarea, executarea și raportarea bugetului general al județului.

4.2. Etapele procedurii de selecție

- a) publicarea programului anual pentru acordarea finanțărilor nerambursabile;
- b) publicarea anunțului de participare, a termenului limită de depunere și a întregii documentații necesare, în presă, la avizierul propriu al C.J. Ialomița și pe site-ul instituției: www.cicnet.ro;
- c) depunerea proiectelor la Compartimentul Centrul de Informații pentru Cetățeni – Registratura Consiliului Județean Ialomița, din municipiul Slobozia, Piața Revoluției nr. 1, în termenul limită stabilit;
- d) verificarea eligibilității, înregistrării și a îndeplinirii criteriilor referitoare la capacitatea tehnică și financiară;
- e) evaluarea propunerilor privind acțiunile / activitățile din cadrul proiectelor propuse;
- f) comunicarea rezultatelor prin afișare la avizierul Centrului de Informații pentru Cetățeni, pe pagina de internet www.cicnet.ro și adresă scrisă către beneficiari;
- g) soluționarea contestațiilor;
- h) încheierea contractelor de finanțare nerambursabilă;
- i) publicarea anunțului de atribuire a contractelor de finanțare nerambursabilă pe pagina de internet a instituției www.cicnet.ro și la avizierul propriu al CJI ;

4.3. Criteriile de evaluare și selecție

Selecția și evaluarea cererilor de finanțare se va face de către Comisia de evaluare pe baza criteriilor de selecție aprobate prin prezentul Ghid.

Criteriile de evaluare sunt: selecție pentru aprobarea cererilor de finanțare, trebuie să facă posibilă evaluarea, pe baze competitive, concurențiale, a capacității solicitanților de a finaliza activitatea propusă pentru finanțare, având în vedere îndeplinirea următoarelor condiții:

- 1) **relevanță** – cât de relevant este proiectul pentru obiectivele generale, pentru strategia de dezvoltare a județului Ialomița, pentru necesitățile percepute în zonă, cât de clar sunt definite și alese grupurile țintă – maxim 30 **puncte**;
- 2) **coerență** – cât de coerent este proiectul, **dacă activitățile propuse sunt în concordanță cu scopul și obiectivele proiectului, iar planificarea activităților este clară și realizabilă** având rezultate cuantificabile și măsurabile – maxim 20 **puncte**;
- 3) **capacitatea financiară și operațională** – solicitantul are experiență în management de proiect și capacitate de implementare – maxim 20 **puncte**: 1-3 proiecte derulate cu finanțare nerambursabilă de la autorități publice, alte ONG-uri sau alte surse, (5 puncte); 4-10 proiecte (10 puncte); peste 10 proiecte (20 puncte);

- 4) **buget** – cheltuielile reflectă în mod real activitățile proiectului, propuse spre finanțare maxim 10 **puncte**;
- 5) **caracterul acțiunii** – internațional (10 puncte), național (8 puncte), interjudețean/regional (6 puncte), județean (5 puncte), local (3 puncte) – maxim 10 **puncte**;
- 6) **continuitatea acțiunii** – la a câta ediție este acțiunea – maxim 10 **puncte**. prima ediție (2 puncte); ediția 2 – 4 (5 puncte) ; peste 5 ediții (10 puncte);

Pentru dovedirea realizării acțiunilor anterioare, care vor fi evaluate punctele la criteriile nr.3 și 6, beneficiarii vor prezenta copii conform cu originalul ale contractelor de finanțare anterioare sau alte acte doveditoare ale desfășurării acțiunilor specifice în cadrul proiectelor. Vor fi luate în considerare documentele menționate anterior care sunt emise/confirmate și de alte entități juridice decât ONG-ul aplicant.

Pentru a fi selectată în vederea finanțării, o propunere trebuie să întrunească un punctaj total minim de 60 **puncte**. În cazul în care punctajul total obținut de o propunere de proiect este mai mic de 60 **puncte** proiectul nu este eligibil de a primi finanțare.

Nu toate propunerile care vor întruni punctajele minime necesare vor putea primi finanțare. Vor obține finanțare proiectele care întrunesc, în ordine descrescătoare, punctajele cele mai mari, alocarea sumelor făcându-se în limita bugetului disponibil la momentul aprobării.

Comisia de evaluare va înainta raportul procedurii de selecție a proiectelor spre aprobare președintelui Consiliului Județean Ialomița. După aprobare și soluționarea eventualelor contestații se va proceda la semnarea contractelor de finanțare nerambursabilă.

4.4. Comisia de evaluare și selecție a proiectelor

Selecția ofertelor se realizează de către o comisie constituită la nivelul Consiliului Județean Ialomița.

Comisia de selecție este alcătuită din cinci membri, numită prin dispoziția președintelui Consiliului Județean Ialomița.

Componența nominală a comisiei va fi adusă la cunoștință publică numai după încheierea sesiunii de selecție. Fiecare membru al Comisiei va completa o declarație de imparțialitate și confidențialitate (Anexa nr. 4).

Comisia de evaluare și selecție a proiectelor are următoarele atribuții:

- analizează și notează proiectele în conformitate cu grila de acordare a punctajului;
- stabilește ierarhia ofertelor în funcție de valoarea și importanța proiectului, pe baza punctajului obținut.
- întocmește un proces verbal cuprinzând rezultatele finale ale selecției proiectelor și propunerea de finanțare a ONG-urilor, care va fi spus spre aprobare președintelui Consiliului Județean Ialomița.

4.5. Contestații

Solicitanții nemulțumiți de modul de respectare a procedurii privind organizarea și desfășurarea selecției de oferte, pot depune contestație în termen de maximum 2 zile lucrătoare de la data publicării rezultatului selecției.

Contestațiile vor fi soluționate în termen de 3 zile lucrătoare de la data expirării termenului de depunere a contestațiilor.

Soluționarea contestațiilor se va realiza de către o comisie alcătuită din 3 membri (membri sunt din cadrul aparatului de specialitate al Consiliului Județean Ialomița) și numită prin dispoziție a președintelui Consiliului Județean Ialomița. Contestația poate fi admisă sau respinsă, prin hotărâre.

În componența comisiei de soluționare a contestațiilor nu sunt numiți membrii care au făcut parte din Comisia de evaluare și selecție a proiectelor.

Contestația se formulează în scris și va conține următoarele:

- datele de identificare ale contestatarului;
- numărul de înregistrare al cererii de finanțare și titlul proiectului;
- obiectul contestației;

- motivele contestației;
- dovezile pe care se întemeiază;
- semnătura contestatarului sau a împuternicitului acestuia, precum și ștampila.

CAPITOLUL V – ÎNCHEIEREA CONTRACTULUI DE FINANȚARE

Contractul de finanțare nerambursabilă se încheie între Județul Ialomița reprezentat prin Președintele Consiliului Județean Ialomița în calitate de finanțator și solicitantul selecționat în calitate de beneficiar. Contractul va fi însoțit de Anexa 4 ce cuprinde bugetul proiectului.

Dacă în termen de 30 de zile calendaristice de la data comunicării rezultatului, solicitantul nu se prezintă la Registratura Consiliului Județean Ialomița pentru încheierea contractului de finanțare, se consideră că suma alocată spre finanțare de către Consiliul Județean Ialomița nu a fost acceptată, iar proiectele în cauză se elimină de la finanțare.

În urma semnării contractului de finanțare, orice modificare a bugetului proiectului se va putea realiza, numai în urma semnării de către părți a unui act adițional la contract, prin realocarea unor fonduri între categoriile de cheltuieli eligibile finanțate din proiect, fără a afecta valoarea totală a bugetului care rămâne fermă.

CAPITOLUL VI –PROCEDURA PRIVIND DERULAREA CONTRACTULUI DE FINANȚARE

6.1. Obligațiile beneficiarului

a) Să depună la sediul autorității finanțatoare, în termen de cel mult 5 de zile de la finalizarea proiectului, dar nu mai târziu de 29 noiembrie 2017, ora 16:00, următoarele documentele justificative:

- Raportul tehnic (model Anexa 5)
- Decontul de cheltuieli aferent acțiunilor/activităților sau proiectului finanțat de Consiliul Județean Ialomița (Anexa 6) care reflectă suma alocată de către județul Ialomița și suma reprezentând contribuția beneficiarului conform Anexei 4 la contract.

Obs: ***Decontul de cheltuieli trebuie să fie în concordanță cu anexa la contract.***

- b) Cota de cofinanțare a beneficiarului trebuie cheltuită și justificată în perioada derulării contractului (de la semnarea contractului până la finalizarea lui)
- c) Să utilizeze finanțarea nerambursabilă numai în scopul realizării activității/activităților din cadrul proiectului și finanțate de Consiliul Județean Ialomița.
- d) Să implementeze proiectul pe propria răspundere și în concordanță cu descrierea din cererea de finanțare, cu scopul de a atinge obiectivele menționate.
- e) Să nu utilizeze finanțarea nerambursabilă pentru activități generatoare de profit.
- f) Să reflecte corect și la zi, în evidențele sale contabile, toate operațiunile economico-financiare ale proiectului și să le prezinte autorității finanțatoare ori de câte ori îi sunt solicitate.
- g) Să păstreze, conform prevederilor legale, toate documentele financiare care atestă desfășurarea proiectului și să accepte controlul și verificările autorității finanțatoare, precum și al Curții de Conturi, în legătură cu modul de utilizare a fondurilor ce constituie subvenția primită.
- h) Să facă referire explicită pe materialele promoționale realizate în cadrul proiectului și cu ocazia evenimentelor și acțiunilor finanțate de Consiliul Județean Ialomița și desfășurate pe durata derulării proiectului, la contribuția Județului Ialomița, utilizând sigla județului Ialomița și formularea „Activitate/Activități/Proiect realizată/realizate cu sprijinul financiar al Consiliului Județean Ialomița”.

6.2. Decontarea cheltuielilor

Decontarea cheltuielilor se va face luând în considerare următoarele aspecte:

- a) cheltuiala a fost realizată pentru proiect (este dovedită legătura directă cu proiectul);

b) finanțarea nerambursabilă se poate deconta dacă a fost efectuată pentru activități și plăți efectuate pe perioada derulării contractului (perioada de la semnarea contractului, până la finalizarea lui).

c) beneficiarul prezintă toate documentele justificative de plată, pentru fiecare tip de cheltuială, în copie, semnate și ștampilate, cu mențiunea "conform cu originalul";

d) beneficiarul a dovedit realizarea activității pentru care a fost efectuată cheltuiala în cauză;

e) facturile sunt emise pe numele beneficiarului finanțării;

f) facturile sunt completate cu toate datele necesare din punct de vedere al conținutului - detalierea exactă a produselor sau serviciilor achiziționate;

g) facturile sunt completate cu toate datele necesare din punct de vedere al formei - numărul și data emiterii, emitentul documentului, beneficiarul, semnate și ștampilate;

h) toate documentele justificative externe, emise de către un prestator din afara României către beneficiarul finanțării, se vor prezenta la decont însoțite de traducerea acestora în limba română.

Traducerea trebuie să fie efectuată, semnată și ștampilată de către un traducător autorizat.

În vederea depunerii decontului financiar - contabil aferent acțiunilor/activităților cofinanțate, beneficiarul finanțării va prezenta următoarele documente justificative:

a) pentru închirieri de spații și aparatură se vor prezenta: contractul, procesul verbal de recepție, factură fiscală și ordinul de plată/chitanța din care rezultă plata facturii;

b) fonduri de premiere - pentru justificarea cheltuielilor reprezentând premii beneficiarul finanțării nerambursabile va prezenta tabelul de premiere, care trebuie să cuprindă: numele și prenumele persoanelor premiate, valoare premiului, date de identificare ale persoanei premiate (serie și nr CI / CNP), semnătura persoanei beneficiare.

c) pentru cheltuieli de transport se vor prezenta biletele de călătorie, ordinele de deplasare, bonuri taxe autostradă, bonuri trecere poduri, etc., după caz și se vor deconta următoarele:

- orice fel de tren, după tariful clasei a II-a, pe distanțe de până la 300 km, și după tariful clasei I, pe distanțe mai mari de 300 de km;
- navele de călători, după tariful clasei I;
- mijloace de transport auto și transport în comun, după tarifele stabilite pentru aceste mijloace;
- mijloace de transport auto închiriate;
- cheltuieli conexe transportului: taxe de autogară, port, taxe pentru trecerea podurilor, taxe privind circulația pe drumurile publice, etc. prevăzute de dispozițiile legale în vigoare;

În cazul în care deplasarea se efectuează cu autoturismul proprietate personală a beneficiarului finanțării sau cu mijloace de transport închiriate justificarea cheltuielilor se va face pe baza foii de parcurs care trebuie să cuprindă: destinația deplasării, distanța în km, consumul normat, consumul efectiv;

De asemenea pentru deplasarea participanților la proiect cu autoturismul proprietate personală, pe ordinul de deplasare se va face mențiunea „Se aprobă deplasarea cu mașina personală” iar aprobarea va fi făcută de către persoana responsabilă cu implementarea proiectului. Posesorul autoturismului va primi în acest caz contravaloarea a 7,5 litri combustibil la 100 km parcursi pe distanța cea mai scurtă;

Pentru deplasările în străinătate se va urmări respectarea prevederilor HG 518/10.07.1995, pentru justificarea cheltuielilor fiind prezentate următoarele documente: invitația primită din partea unei organizații sau altor parteneri externi și documente din care să rezulte costul transportului în trafic internațional.

Pentru decontarea cheltuielilor de transport se întocmește de asemenea un referat prin care se justifică necesitatea acestor cheltuieli și se anexează lista nominală semnată de persoanele beneficiare.

d) Decontarea cheltuielilor pentru cazarea și masa aferentă persoanelor implicate în derularea proiectului într-o structură de primire turistică de maxim 3 stele se face pe baza facturii și ordinului de plată/chitanță. În cazul în care cazarea s-a făcut într-o structură de primire turistică de confort superior celei de 3 stele, se decontează numai 50% din tariful de cazare perceput. Masa se decontează în cuantum de 17 lei/zi/persoană. Pentru decontarea cheltuielilor de cazare și

masă se întocmește un referat prin care se justifică necesitatea acestor cheltuieli și se anexează lista nominală semnată de persoanele beneficiare.

e) decontarea materialelor consumabile se va face în baza documentelor justificative: factură, chitanță/ordin de plată/bon de consum.

f) decontarea achizițiilor de diverse servicii se vor face cu : contract, statul de plată, factura fiscală, chitanță /ordin de plată/bon benzină (după caz).

g) decontarea publicității / acțiunilor promoționale ale proiectului se vor face cu: factură fiscală, chitanța/ ordinul de plată, copie după anunțul publicitar, caseta și graficul de difuzare a spotului audio video parafat de societatea media care a efectuat difuzarea.

6.3. Efectuarea plăților

Finanțările se acordă după validarea raportului final și a decontului, în termen de 10 zile, prin virament bancar, din bugetul Județului Ialomița, în baza cererii de plată (model Anexa.7). Pentru proiectele cu o valoare până la 10000 lei plata se va efectua integral în condițiile de mai sus.

Pentru proiectele cu o valoare mai mare de 10000 lei plata se va efectua în maxim trei tranșe în funcție de durata proiectului și numărul de activități, după cum s-a stabilit prin contract. La fiecare solicitare de plată va fi prezentat un raport al activităților desfășurate și cuantumul cheltuielilor efectuate însoțite de documentele justificative.

**FORMULAR – TIP
DE PROPUNERE A PROIECTELOR**

1. Descrierea solicitantului

- 1.1. Numele complet:
- 1.2. Date de contact: adresă, telefon/fax, e-mail,
- 1.3. Cod Fiscal,
- 1.4. Date bancare: denumirea băncii, număr de cont,.
- 1.5. Datele persoanei care are dreptul de a reprezenta solicitantul: nume complet, funcție, telefon, e-mail.
- 1.6. Datele responsabilului de proiect (dacă este diferit de persoana de la pct-ul 1.3)
- 1.7. Parteneri în cadrul proiectului:

2. Descrierea proiectului

- 2.1. Titlul proiectului
- 2.2. Scop:
- 2.3. Obiective:
- 2.4. Grupul țintă:
- 2.5. Durata desfășurării proiectului (dată de început și sfârșit):
- 2.6. Calendarul activităților (vă rugăm să le descrieți în ordinea cronologică)
 - 2.6.1 Activitatea/Activitățile pentru care se solicită sprijinul Consiliului Județean Ialomița. Descriere.
- 2.7. Caracterul acțiunii (internațional, național, interjudețean, județean, local):
- 2.8. Continuitatea acțiunii (la a câta ediție se află acțiunea):
- 2.9. Rezultate prognozate (Indicatori de rezultat: nr. participanți, nr. materiale publicitare, etc)
- 2.10 Modalități de mediatizare/promovare

3. Date despre solicitant

- 3.1. Capacitatea organizatorică și funcțională a beneficiarului finanțării
 - resursele umane (echipa de proiect):
 - dotările pe care le are solicitantul:
- 3.2. Experiența în domeniul administrării altor programe/ proiecte similare. Experiență de colaborare, parteneriat cu autoritățile publice, cu alte organizații guvernamentale și neguvernamentale din țară și din străinătate, după caz. Descrierea sumară a proiectelor implementate anterior și a fondurilor gestionate în cadrul acestora.

4. Bugetul proiectului

Valoarea totală a proiectului:

Suma solicitată din bugetul județului Ialomița:

Valoarea finanțării din partea beneficiarului (minim 10% din valoarea totală a finanțării):

Finanțarea nerambursabilă va fi acordată numai pentru categorii de cheltuieli eligibile.

Solicitant.....

Reprezentantul legal.....

Semnătură.....

Ștampilă.....

Reprezentant financiar.....

Semnătură.....

DECLARAȚIA DE IMPARȚIALITATE

Reprezintă conflict de interese orice situație care îl împiedică pe beneficiar în orice moment să acționeze în conformitate cu obiectivele autorității publice finanțatoare, precum și situația în care executarea obiectivă și imparțială a funcțiilor oricărei persoane implicate în implementarea proiectului poate fi compromisă din motive familiale, politice, economice sau orice alte interese comune cu o altă persoană.

Subsemnatul,..... ca persoană cu drept de reprezentare a organizației solicitante în ceea ce privește implementarea proiectului, mă oblig să iau toate măsurile preventive necesare pentru a evita orice conflict de interese, așa cum este acesta definit mai sus, și, de asemenea, mă oblig să informez autoritatea publică finanțatoare despre orice situație ce generează sau ar putea genera un asemenea conflict.

Numele și prenumele:

Funcția:

Semnătura și ștampila:

**Ghidul solicitantului privind regimul finanțărilor nerambursabile alocate
din bugetul județului Ialomița pentru activități nonprofit de interes general**

ANEXA 3

DECLARAȚIE

Subsemnatul, domiciliat în localitatea,
str..... nr., bl., ap., sectorul/județul, codul
poștal....., posesor al actului de identitate seria nr.,
codul numeric personal, în calitate de reprezentant al asociației/ fundației/
organizației

declar pe propria răspundere că persoana juridică pe care o reprezint:

- a) nu se află în incapacitate de plată;
- b) nu are conturile blocate conform unei hotărâri judecătorești definitive și irevocabile;
- c) nu a încălcat cu bună știință prevederile unui alt contract finanțat din fonduri publice;
- d) nu sunt vinovat de declarații false cu privire la situația economică;
- e) nu are restanțe către bugetul de stat, bugetul asigurărilor sociale de stat, bugetul asigurărilor sociale de sănătate, bugetele locale sau fondurile speciale;
- f) are capacitatea financiară de a susține cel puțin 10% din valoarea finanțării nerambursabile solicitată /obținută.

De asemenea, declar că valoarea contribuției proprii sau atrase este în sumă de lei (minim 10% din valoarea totală a finanțării) pentru proiect și nu am mai contractat în decursul acestui an fiscal nici o altă finanțare de la această autoritate finanțatoare.

Cunoscând pedeapsa prevăzută de art. 326 din Codul penal (Legea nr. 286/2009) pentru infracțiunea de fals în declarații, am verificat datele din prezenta declarație, care este completă și corectă.

Data

Semnătura

**Ghidul solicitantului privind regimul finanțărilor nerambursabile alocate
din bugetul județului Ialomița pentru activități nonprofit de interes general**

ANEXA 4

Inițiator:

Adresă:

Date de contact:

CF:

BancaCod IBAN:

Proiect: „.....”

1. Buget proiectului

Nr. Crt.	Categorie de cheltuieli	Suma
1		
2		
3		
4		
...		
TOTAL		

Contribuție Proprie (lei)	Contribuție CJI (lei)

2. Acțiuni /Activități ale proiectului

Nr. Crt.	Acțiuni /Activități susținute financiar de beneficiar	Data de desfășurare
1.		
2.		
.....		

Nr. Crt.	Acțiuni /Activități susținute financiar de Consiliul Județean Ialomița	Data de desfășurare
1.		
2.		
.....		

Reprezentant legal,

**Ghidul solicitantului privind regimul finanțărilor nerambursabile alocate
din bugetul județului Ialomița pentru activități nonprofit de interes general**

ANEXA 5

Raportul Tehnic

- Numele beneficiarului;
- Titlul proiectului
- Valoarea sumei cheltuită pentru proiect din care... valoarea sumei alocată de CJI.
- Raport de activitate – descrierea pe scurt a activităților desfășurate în ordine cronologică .
- Activitățile finanțate (descrierea lor: achiziții materiale/servicii, acordare premii, etc)
- Explicații pentru activitățile implementate în avans/întârziate
- Rezultate obținute: nr participanți, nr beneficiari direcți și indirecti, număr premii acordate/obținute, număr materiale promoționale utilizate (anunțuri, pliante, fluturași, broșuri, afișe, invitații), număr cărți, reviste, etc realizate.
- Rezultatele obținute trebuie susținute de anexe:
 - 1 exemplar din revista/cartea /pliantul/broșura/afișul/ realizat;
 - copii diplome oferite/obținute;
 - copii ale articolelor, anunțurilor apărute în presă, interviuri radio/tv;
 - fotografii de la locul de desfășurare a activităților derulate în cadrul proiectului;
 - fotografii din care să reiasă amplasarea afișelor;
 - fotografii cu obiectele inscripționate
- În cazul acordării de premii participanților se va prezenta:
 - regulamentul concursului din care să rezulte condițiile de acordare și quantumul premiului pe care îl vor primi participanții;
 - statul de plată care să cuprindă: numele și prenumele persoanelor premiate, suma acordată, date de identificare (CNP, serie, număr CI), semnătura persoanei beneficiare, aprobarea persoanelor care răspund de implementarea proiectului.
- În cazul transportului /cazării și mesei se va prezenta: lista nominală cu persoanele beneficiare care sa cuprindă aceleași date ca și tabelele de premiere.
- Semnătura și stampila beneficiarului
- Autorul Raportului.

**Ghidul solicitantului privind regimul finanțării nerambursabile alocate
din bugetul județului Ialomița pentru activități nonprofit de interes general**

ANEXA 6

Beneficiar:

Adresă:

Date de contact:

CF:

BancaCod IBAN:

DECONT DE CHELTUIELI

Proiect „.....”

Nr. crt.	Categorie de cheltuieli	Suma totală	Contribuție proprie	Contribuție CJI	Documente justificative *
1					
2					
3					
4					
....					
TOTAL					

La prezentul decont de cheltuieli vor fi atașate și copii xerox de pe documentele justificative.

Reprezentant legal,

**Ghidul solicitantului privind regimul finanțărilor nerambursabile alocate
din bugetul județului Ialomița pentru activități nonprofit de interes general**

ANEXA 7

Domnule Președinte,

Subsemnatul, coordonator al
proiectului....., în calitate de
_____ al....., vă
rog să ne aprobați cererea de virare a sumei delei, în contul
....., Banca..... conform
Contractului de finanțare nerambursabilă, nr. din dată,
pentru derularea acțiunilor/activităților desfășurate în cadrul proiectului
_____ prevăzute la Anexa 1, pct. 2.6.1 .

Data

Semnătura,

Domnului Președinte al Consiliului Județean Ialomița

CONTRACT CADRU DE FINANȚARE NERAMBURSABILĂ

Nr. _____ din _____, 2017

Părțile:

JUDEȚUL IALOMIȚA, cu sediul în municipiul Slobozia, Piața Revoluției nr.1, județul Ialomița, telefon 0243/230200, fax 0243/232100, e-mail cji@cicnet.ro, cod fiscal 4231776, cod IBAN _____ deschis la Trezoreria Slobozia, reprezentat prin Președintele Consiliului Județean Ialomița – domnul **VICTOR MORARU**, în calitate de **autoritate finanțatoare**,

și

_____ cu sediul în _____, telefon: _____, certificat de înregistrare fiscală _____, cod IBAN _____ deschis la _____, reprezentată prin _____, în calitate de **beneficiar**,

în conformitate cu prevederile art. 91 alin.(6) din Legea administrației publice locale nr. 215/2001, republicată, cu modificările și completările ulterioare, Hotărârea Consiliului Județean Ialomița nr. _____ din _____, 2017 privind aprobarea Ghidului privind regimul finanțărilor nerambursabile din fonduri publice alocate pentru activități nonprofit de interes general, prevederile Legii 350/2005 privind regimul finanțărilor nerambursabile pentru activități nonprofit de interes general, cu modificările și completările ulterioare,

având în vedere procesul – verbal nr. _____ din _____, 2017 al Comisiei de evaluare a ofertelor în vederea atribuirii contractelor de finanțare nerambursabilă din fonduri publice, pe anul 2017,

am convenit, de comun acord, încheierea prezentului contract în următoarele condiții:

Art. 1 Obiectul și scopul contractului

1.1 Părțile convin să realizeze și să susțină în comun Proiectul sau activitatea/activitățile Proiectului” _____

_____”
proiect de interes _____, conform anexelor la prezentul contract (proiectul, bugetul proiectului).

Art. 2 Durata contractului

2.1 Prezentul contract intră în vigoare de la data semnării și înregistrării lui de ambele părți.

2.2 Prezentul contract încetează la data îndeplinirii obiectului contractului, dar nu mai târziu de data de 15.12.2017.

Art. 3 Finanțarea proiectului

3.1 Costul Proiectului este de _____ lei, iar al activității/activităților finanțate de Consiliul Județean Ialomița este de _____ lei.

3.2 **Autoritatea finanțatoare** va asigura suma de _____ lei din fondurile alocate în acest sens în bugetul propriu al județului Ialomița pentru anul 2017.

3.3 Plata contribuției autorității finanțatoare către **beneficiar** se face **integral** în termen de maxim 10 zile de la validarea raportului final și a decontului, în baza solicitării scrise a acestuia și în concordanță cu derularea activităților prevăzute la art. 1, pentru proiecte cu o valoare de maxim 10.000 lei.

(Pentru proiectele cu o valoare mai mare de 10.000 lei plata se va efectua în maxim trei tranșe în funcție de durata proiectului și numărul de activități, în termen de 10 zile de la validarea rapoartelor intermediare pe baza decontului și documentelor justificative prezentate de beneficiar.)

3.4 Raportul final al desfășurării proiectului sau activității/activităților proiectului va fi depus cel târziu la data de 29.11.2017, la sediul autorității finanțatoare.

Art. 4 Responsabil de proiect

4.1 Părțile contractante, de comun acord, desemnează **beneficiarul** ca responsabil de proiect.

4.2 Responsabilul de proiect prin reprezentantul său legal, _____, reprezintă și acționează în numele semnatarilor, astfel încât să asigure participarea acestora, în condițiile prezentului contract, la realizarea proiectului.

Art. 5 Obligațiile părților contractante

5.1 **Autoritatea finanțatoare** se obligă:

5.1.1 să pună la dispoziția **beneficiarului** suma de _____ lei, ca sprijin pentru realizarea Proiectului sau activității/activităților proiectului prevăzute în art. 1 și în condițiile clauzei 3.3 și 3.4;

5.1.2 să pună la dispoziție orice informație relevantă de care dispune pentru realizarea proiectului;

5.1.3 să sprijine **beneficiarul** în organizarea și promovarea activităților finanțate.

5.2 **Beneficiarul** are următoarele obligații:

5.2.1 să realizeze managementul proiectului pentru îndeplinirea scopului, obiectivelor, activităților și rezultatelor proiectului, angajând resursele umane și logistice de care dispune pentru implementarea cu eficiență a proiectului;

5.2.2 să deruleze proiectul sau activitatea/activitățile proiectului de la data semnării contractului și până cel târziu la data de 15.11.2017.

5.2.3 să utilizeze fondurilor alocate de **autoritatea finanțatoare** numai pentru destinațiile prevăzute la art. 1 și în conformitate cu dispozițiile legale în vigoare, pentru cheltuielile eligibile stabilite prin ghidul solicitantului;

5.2.4 să facă referire explicită pe materialele promoționale realizate în cadrul proiectului cu ocazia evenimentelor și acțiunilor finanțate de Consiliul Județean Ialomița, la contribuția **autorității finanțatoare**, utilizând sigla județului Ialomița și formularea „ Proiect realizat cu sprijinul financiar al Consiliului Județean Ialomița”;

5.2.5 să întocmească și să păstreze într-un dosar special, a evidenței, corespondenței și documentelor referitoare la realizarea proiectului, inclusiv a documentelor financiar-contabile, punând la dispoziția Consiliului Județean Ialomița, la solicitarea acestuia, un exemplar în copie;

5.2.5. să întocmească și să transmită **autorității finanțatoare** un raport cu privire la realizarea proiectului din punct de vedere tehnic și decontul de cheltuieli aferent acțiunilor/activităților din cadrul proiectului, ambele în termen de 5 zile de la finalizarea proiectului.

Art.6 Răspunderea contractuală

6.1 Prezentul înscris servește interesului comun al părților care se obligă să-l execute întocmai și întrutotul cu bună credință. Ambele părți se obligă să urmărească și să se informeze reciproc asupra derulării acestui contract.

6.2 Atunci când, pentru îndeplinirea obligațiilor contractuale, beneficiarul achiziționează, din fonduri publice nerambursabile, produse, lucrări sau servicii, procedura de achiziție este cea prevăzută de Legea nr. 98/2016 privind achizițiile publice, cu modificările și completările ulterioare.

6.3 Curtea de Conturi va putea exercita controlul financiar asupra derulării activității/activităților nonprofit finanțate din fondurile publice prin prețelul contract.

Art.7 Forța majoră

7.1 Forța majoră exonerează părțile semnatare de îndeplinirea obligațiilor asumate prin prezentul contract, pe toată perioada în care aceasta acționează. Forța majoră se constată și se avizează în condițiile Legii nr. 335/2007.

7.2 Îndeplinirea contractului va fi suspendată pe perioada de acțiune a forței majore.

7.3 Partea care invocă forța majoră are obligația de a notifica celeilalte părți, imediat, producerea acesteia și de a lua orice măsuri care îi stau la dispoziție în vederea limitării consecințelor.

7.4 Dacă forța majoră acționează sau se estimează că va acționa o perioadă mai mare de 1 lună, fiecare parte va avea dreptul să notifice celeilalte părți încetarea de plin drept a prezentului contract, fără ca vreuna din părți să poată pretinde celeilalte daune – interese.

7.5 Prevederile art. 7 se aplică în mod corespunzător și cazului fortuit.

Art. 8 Încetarea contractului

8.1 Contractul încetează:

- a) prin acordul de voință al părților;
- b) la expirarea termenului;
- c) la cererea beneficiarului, cu condiția notificării prealabile, cu cel puțin 5 (cinci) zile lucrătoare înainte de data la care se solicită rezilierea;
- d) în cazul nerespectării obligațiilor contractuale de către beneficiar, prin rezilierea de drept.

8.2 În cazul rezilierii sau încetării contractului înainte de termen, sumele încasate de la autoritatea finanțatoare se returnează.

Art.9 Modificarea și completarea contractului. Dispoziții finale

9.1 Nicio parte nu poate modifica unilateral prezentul contract.

9.2.Orice modificare sau completare a prezentului contract se face prin act adițional semnat de reprezentanții celor două părți, respectându-se normele legale în vigoare.

9.3 Orice neînțelegeri dintre părți, decurgând din interpretarea sau aplicarea prevederilor prezentului contract vor fi soluționate de părți pe cale amiabilă

9.4 În cazul în care în termen de 15 de zile de la notificarea părții care se consideră afectată, nu se ajunge la un acord pe cale amiabilă, părțile convin ca neînțelegerile să fie soluționate de instanțele judecătorești competente de la sediul **autorității finanțatoare**.

9.5 Orice notificare, cerere sau comunicare cerută sau permisă de prezentul contract se face în scris și se depune la sediul părților. În caz de urgență, se pot efectua comunicări prin fax și e-mail, care vor fi ulterior confirmate în scris.

9.6 Presentul contract se completează în mod corespunzător cu prevederile Ghidului aprobat prin hotărârea Consiliului Județean Ialomița nr. _____ din _____.2017.

Presentul contract a fost întocmit în 2 (două) exemplare originale, câte un exemplar pentru fiecare parte semnatară.

AUTORITATEA FINANȚATOARE

BENEFICIAR

JUDEȚUL IALOMIȚA

**PREȘEDINTELE
CONSILIULUI JUDEȚEAN IALOMIȚA**

VICTOR MORARU

Direcția Buget Finanțe
Director executiv,

Vizat CFP

Direcția Coordonare Organizare
Director executiv,

Vizat pentru legalitate



HOTĂRÂRE

privind aprobarea Regulamentului de organizare și funcționare al Centrului Cultural UNESCO "Ionel Perlea" Ialomița

Consiliul Județean Ialomița,

Având în vedere:

- Expunerea de motive nr. 2944 din 15.03.2017 a Președintelui Consiliului Județean Ialomița;
- Decizia Delegației Permanente a Consiliului Județean Ialomița nr. 28/1994 de înființare a Centrului Cultural UNESCO "Ionel Perlea" Ialomița;
- Hotărârea Consiliului Județean Ialomița nr. 35 din 21.04.2016 privind aprobarea organigramei și statului de funcții ale Centrului Cultural UNESCO "Ionel Perlea" Ialomița, instituție publică de cultură aflată sub autoritatea Consiliului Județean Ialomița, cu modificările și completările ulterioare,

Examinând:

- Hotărârea Consiliului Județean Ialomița nr. 55 din 26.07.2005 privind aprobarea Regulamentului de organizare și funcționare al Centrului Cultural UNESCO "Ionel Perlea" Ialomița;
- Adresa nr. 76 din 10.02.2017 a Centrului Cultural UNESCO "Ionel Perlea" Ialomița;
- Raportul nr. 2950 din 15.03.2017 al Direcției Coordonare Organizare;
- Raportul nr.3152 din 20.03.2017 al Comisiei juridice, de disciplină, drepturi, obligații și incompatibilități;
- Raportul nr.3216 din 21.03.2017 al Comisiei pentru învățământ, cultură, culte, tineret, colaborarea cu societatea civilă și relații externe;
- Raportul nr.3254 din 21.03.2017 al Comisiei pentru muncă, sănătate, asistență socială și familie,

În conformitate cu:

- prevederile art. 6 din Ordonanța de Urgență a Guvernului nr. 118/2006 privind înființarea, organizarea și desfășurarea activității așezămintelor de cult, cu modificările și completările ulterioare;
 - prevederile Anexei nr. 5 a Ordinului Ministrului Culturii și Cultelor nr. 2193/2004 pentru aprobarea regulamentelor-cadru de organizare și funcționare a așezămintelor culturale;
 - prevederile art. 91 alin. (1) lit. a), alin. (2) lit. c) din Legea nr. 215/2001 a administrației publice locale, republicată, cu modificările și completările ulterioare,
- În temeiul art. 97 alin. (1) din Legea administrației publice locale, nr. 215/2001, republicată, cu modificările și completările ulterioare,

HOTĂRĂȘTE

Art.1 Se aprobă Regulamentul de organizare și funcționare al Centrului Cultural UNESCO "Ionel Perlea" Ialomița, instituție publică de cultură aflată sub autoritatea Consiliului Județean Ialomița, conform anexei care face parte integrantă din prezenta hotărâre.

Art.2 La data intrării în vigoare a prezentei, Hotărârea Consiliului Județean Ialomița nr. 55 din 26.07.2005 privind aprobarea Regulamentului de organizare și funcționare al Centrului Cultural UNESCO "Ionel Perlea" Ialomița se abrogă.

Art.3 Prezenta hotărâre devine obligatorie și produce efecte de la data comunicării.

Art.4 Prin grija Direcției Coordonare Organizare, prezenta hotărâre se va comunica Centrului Cultural UNESCO "Ionel Perlea" Ialomița, urmând a fi publicată pe site-ul Consiliului Județean Ialomița.

PREȘEDINTE,

VICTOR MORARU

**Contrasemnează,
Secretarul Județului Ialomița
Adrian Robert IONESCU**

REGULAMENT
de organizare și funcționare a Centrului Cultural
UNESCO „Ionel Perlea” - Ialomița

CAPITOLUL I
DISPOZITII GENERALE

Art.1 Centrul Cultural UNESCO „Ionel Perlea”- Ialomița a fost înființat prin Decizia Consiliului Județean Ialomița nr. 22/28.02.1994, este instituție publică de cultură de interes județean, cu personalitate juridică, finanțată din venituri proprii și din alocații de la bugetul județului Ialomița, care funcționează sub autoritatea Consiliului Județean Ialomița.

Art.2 Centrul Cultural UNESCO „Ionel Perlea” - Ialomița își desfășoară activitatea în conformitate cu prevederile O.U.G. nr. 118/2006 privind înființarea, organizarea și desfășurarea activității așezămintelor culturale, cu modificările și completările ulterioare și cu cele ale prezentului regulament, elaborat în temeiul regulamentului-cadru de organizare și funcționare a așezămintelor culturale, aprobat prin Ordinul nr. 2.193/2004 al Ministrului Culturii și Cultelor.

Art.3 (1) Centrul Cultural UNESCO „Ionel Perlea” - Ialomița are sediul în imobilul situat în municipiul Slobozia, b-dul. Matei Basarab nr. 26, județul Ialomița.

(2) Centrul are ștampilă proprie, care va purta următoarea inscripție: Centrul Cultural UNESCO „Ionel Perlea”- Ialomița.

(3) Toate actele, facturile, anunțurile, publicațiile etc. vor conține inscripția prevăzută la alin. (2) și indicarea sediului.

CAPITOLUL II
SCOPUL, OBIECTUL DE ACTIVITATE ȘI ATRIBUȚIILE CENTRULUI CULTURAL
UNESCO „IONEL PERLEA”- IALOMIȚA

SUBCAPITOLUL I
SCOPUL ȘI OBIECTUL DE ACTIVITATE

Art.4 Centrul Cultural UNESCO „Ionel Perlea” - Ialomița inițiază, desfășoară proiecte și programe culturale în domeniul educației permanente și a culturii tradiționale, urmărind cu consecvență:

- a)** elaborarea unor proiecte atractive și utile de educație permanentă;
- b)** conservarea și transmiterea valorilor morale, artistice și tehnice ale comunității județului Ialomița, precum și ale patrimoniului cultural național și universal;
- c)** păstrarea și cultivarea specificului zonal sau local și diversificarea serviciilor culturale oferite, prin armonizarea acestora cu nevoile publicului, strategiile culturale ale județului și dimensionarea resurselor financiare;
- d)** stimularea creativității și talentului prin organizarea de sesiuni științifice, dezbateri, concursuri interpretative, expoziții de artă plastică și foto-documentare, spectacole de muzică și poezie, stagiuni de concerte, cenacluri literare etc.;
- e)** susținerea autenticității creației populare contemporane și artei interpretative neprofesioniste, în toate genurile - muzică, coregrafie, literatură, arte plastice, teatru etc.;
- f)** dezvoltarea schimburilor culturale pe plan județean, național și internațional;

g) editarea și difuzarea unor publicații proprii sau de altă producție, pe orice fel de suport, din domeniul culturii populare, educației permanente, științei și culturii, cu respectarea prevederilor legale în vigoare;

Art. 5 În toate activitățile sale, Centrului Cultural UNESCO „Ionel Perlea”-Ialomița are ca obiectiv general promovarea principiilor Organizației Națiunilor Unite pentru Educație, Știință și Cultură (UNESCO) și ale Declarației Universale privind Drepturile Omului prin acțiuni specifice în sferile educației, științei și culturii și atragerea opiniei publice în cunoașterea și realizarea lor.

SUBCAPITOLUL II

ATRIBUȚIILE CENTRULUI CULTURAL UNESCO „IONEL PERLEA”- IALOMIȚA

Art.6 În realizarea scopului prevăzut la art. 4, Centrul Cultural UNESCO „Ionel Perlea”-Ialomița îndeplinește, în condițiile legii, următoarele atribuții principale:

a) educarea științifică și artistică a publicului prin proiecte și programe specifice;

b) sprijinirea tinerilor creatori și artiști valoroși în afirmarea lor;

c) participarea la parteneriate locale, județene, interjudețene, naționale pentru organizarea unor manifestări cultural-artistice și științifice complexe;

d) organizarea Festivalului și concursului național de interpretare a liedului „Ionel Perlea”, a unor stagiuni de concerte și recitaluri, a expozițiilor de artă plastică și foto-documentare, spectacole de teatru, de divertisment, operetă, proiecții de filme, seri literare, lansări de carte, publicații multimedia și altele;

e) elaborarea și editarea de studii, publicații și materiale documentare;

f) colaborarea cu autorități publice centrale și județene, cu organizații neguvernamentale, universități române și străine, în vederea cunoașterii și afirmării valorilor culturii și civilizației românești și cele ale județului Ialomița;

g) colaborarea cu alte autorități și instituții străine (ambasade, consulate, centre culturale, asociații) în vederea promovării valorilor culturale ale acestora în județul Ialomița;

h) îmbogățirea patrimoniului instituției prin donații, achiziții, organizarea de tabere și expoziții de artă și alte forme;

i) punerea în valoare culturală și turistică a Casei Memoriale „Ionel Perlea” de la Ograda, prin programe de activități specifice și integrarea ei în circuite turistice locale, județene, zonale, naționale și internaționale;

j) realizarea altor acțiuni cultural-artistice specifice.

k) alături de programele culturale, Centrul Cultural „Ionel Perlea” are și o funcție administrativă privind administrarea următoarelor:

- **imobilul Centrul Cultural „Ionel Perlea”** în care își au sediul instituții județene de cultură care funcționează sub autoritatea Consiliului Județean Ialomița (Centrul Cultural UNESCO „Ionel Perlea”, C.J.C.P.C.T., Biblioteca Județeană „Ștefan Bănulescu”, Direcția Județeană pentru Cultură, Culte și Patrimoniu Cultural, asociații, fundații care au ca scop activități culturale sau de divertisment

- **Casa Memorială „Ionel Perlea” de la Ograda**

În baza dreptului de administrare, Centrul Cultural are ca principale atribuții:

- ocrotirea patrimoniului cultural și imobil aflat în administrare;
- rezolvarea problemelor curente de administrare ale imobilelor (întreținere, reparații);
- încheierea contractelor cu furnizorii de utilități (energie electrică, gaz, apă-canal, salubritate) și pază;
- calcularea și transmiterea spre decontare chirișilor situațiile de plată privind contravaloarea utilităților și urmărirea încasării acestora;
- întreținerea spațiilor aflate în folosință Centrului Cultural dar și a sălilor comune, utilizate de toți beneficiarii imobilului : săli de ședință, holuri etc.;
- urmărirea permanentă a stării imobilelor;
- propunerea și realizarea lucrărilor de reparații curente și capitale;

- asigurarea funcționării corespunzătoare a instalațiilor sanitare, electrice, termice și a centralei termice;
- pregătirea sălilor pentru diferite activități, asigurarea sonorizării, proiecțiilor video etc.

Art.7 Pentru exercitarea atribuțiilor care îi revin și realizarea activităților specifice, Centrul Cultural UNESCO „Ionel Perlea” - Ialomița colaborează cu instituții de specialitate, organizații neguvernamentale, persoane juridice de drept public și/sau privat, precum și cu persoane fizice, fără a exprima nici un fel de interese de grup (etnice, politice, religioase etc.).

CAPITOLUL III CONDUCEREA CENTRULUI CULTURAL UNESCO „IONEL PERLEA”- IALOMIȚA

Art.8 Centrul Cultural UNESCO „Ionel Perlea” - Ialomița este condus de:

- Consiliul de Administrație, ca organ colectiv de conducere cu caracter deliberativ;
- Consiliul Artistic Consultativ;
- Manager care asigură conducerea curentă a instituției, ajutat de șef serviciu financiar-contabil administrativ.

SUBCAPITOLUL I CONSILIUL DE ADMINISTRAȚIE AL CENTRULUI CULTURAL UNESCO „IONEL PERLEA”- IALOMIȚA

A. STRUCTURA CONSILIULUI DE ADMINISTRAȚIE

Art.9 (1) Consiliul de administrație al Centrului Cultural UNESCO „Ionel Perlea”-Ialomița este organ colectiv de conducere cu caracter deliberativ.

(2) Componența Consiliului de administrație este următoarea:

președinte - managerul Centrului Cultural UNESCO „Ionel Perlea”-Ialomița;

membri : - *șef serviciu financiar-contabil administrativ*,

- șefii de compartimente/reprezentanți ai compartimentelor;

- un consilier județean, desemnat prin hotărâre a Consiliului Județean Ialomița;

secretar - prin rotație, unul dintre membrii Consiliului de administrație, numit de președinte.

B. ATRIBUȚIILE CONSILIULUI DE ADMINISTRAȚIE

Art.10 (1) Consiliul de administrație al Centrului Cultural UNESCO „Ionel Perlea”-Ialomița are, în condițiile legii, următoarele atribuții principale:

a) analizează și aprobă programele de activitate ale instituției, hotărând direcțiile de dezvoltare ale Centrului;

b) analizează și aprobă propunerile de colaborare ale Centrului cu alte instituții din țară și din străinătate;

c) avizează proiectul bugetului de venituri și cheltuieli al instituției, în vederea aprobării acestuia de către Consiliul Județean Ialomița;

d) aprobă defalcarea pe activități specifice și programe a bugetului de venituri și cheltuieli al instituției;

e) supune, anual, aprobării Consiliului Județean Ialomița, statul de funcții al instituției, ținând seama de scopul, obiectivele și atribuțiile principale ale acesteia;

f) aprobă Regulamentul de ordine interioară al instituției;

g) analizează și propune modificări ale Regulamentului de organizare și funcționare și ale structurii organizatorice a Centrului Cultural UNESCO „Ionel Perlea”-Ialomița;

h) analizează și aprobă măsuri pentru perfecționarea, încadrarea și promovarea salariaților, potrivit legii;

i) hotărăște organizarea concursurilor pentru ocuparea posturilor vacante și aprobă tematica de concurs;

j) urmărește buna gospodărire și folosirea mijloacelor materiale și financiare ale Centrului Cultural UNESCO „Ionel Perlea”-Ialomița, luând măsurile necesare pentru asigurarea integrității patrimoniului din administrare și, după caz, pentru recuperarea pagubelor pricinuite;

k) stabilește modul în care se utilizează bugetul și sunt orientate sumele realizate din venituri extrabugetare, în conformitate cu prevederile legale în vigoare.

(2) În exercitarea atribuțiilor sale consiliul de administrație adoptă hotărâri.

C. FUNCȚIONAREA CONSILIULUI DE ADMINISTRAȚIE

Art.11 Consiliul de Administrație al Centrului Cultural UNESCO „Ionel Perlea” -Ialomița își desfășoară activitatea în ședințe trimestriale sau ori de câte ori este nevoie, la sediul instituției .

(2) Convocarea Consiliului de administrație în ședințe se face de președinte sau de o treime din numărul membrilor săi, cu cel puțin 3 zile înainte.

(3) Consiliului de administrație este legal întrunit în prezența a două treimi din numărul total al membrilor săi și ia hotărâri cu majoritatea simplă din numărul total al membrilor prezenți;

(4) Ordinea de zi a ședinței este comunicată membrilor săi cu cel puțin 3 zile înainte, prin grija secretarului desemnat de președinte la ședința anterioară, împreună cu materialele supuse dezbaterii;

(5) Proiectele de hotărâri înscrise pe ordinea de zi vor fi fundamentate prin referatele compartimentelor de specialitate și celelalte documentații care au stat la baza redactării proiectelor de hotărâri.

Art.12 Consiliul de Administrație este condus de președinte, iar în lipsa acestuia de persoana desemnată de președinte.

Art.13 (1) Președintele Consiliului de administrație prezintă și supune votului ordinea de zi, dezbaterile tematicii făcându-se conform acesteia.

(2) Luările de cuvânt în cadrul dezbaterilor pe marginea proiectului de hotărâre se iau în ordinea înscrierilor.

(3) După încheierea dezbaterilor, proiectul de hotărâre se supune la vot, pe articole sau în întregul său.

Art.14 Dezbaterile se consemnează în procesul-verbal de ședință, inserat în registrul de ședințe și va fi semnat de către toți cei prezenți la ședință, inclusiv de persoana care l-a redactat.

SUBCAPITOLUL II – CONSILIUL ARTISTIC CONSULTATIV

Art. 15 (1)Consiliul artistic consultativ – funcționează ca organ de specialitate, cu rol consultativ în domeniul artistic și cultural al instituției.

(2) În Consiliul artistic consultativ pot fi cooptate personalități în domeniu, membri ai uniunilor artiștilor, alte personalități artistice și culturale, reprezentanți mass-media

Consiliul artistic consultativ este alcătuit din :

- manager
- consultant pe probleme de artă plastică;
- consultant pe probleme de muzică ;
- consultant pe probleme de literatură și publicistică;

(3) Consiliul artistic consultativ are următoarele atribuții:

a) formularea de propuneri privind strategia culturală a instituției, a programelor și proiectelor culturale;

b) acordarea asistenței de specialitate în domeniile de competență ale Centrului.

Consiliul artistic consultativ se întrunește trimestrial sau/ori de câte ori este nevoie, la convocarea managerului

(4) Membrii Consiliului artistic consultativ nu sunt remunerați.

SUBCAPITOLUL III

A. MANAGERUL CENTRULUI CULTURAL UNESCO „IONEL PERLEA” IALOMIȚA

Art.16 (1) Centrul Cultural UNESCO „Ionel Perlea”-Ialomița este condus de un manager, numit prin concurs, conform legii. Numirea managerului se face de către Consiliul Județean Ialomița pe baza susținerii unui concurs de proiecte de management, câștigătorul urmând să încheie un contract de management, în conformitate cu prevederile legii. Contractul de management va conține programele și proiectele minimale pe care managerul se angajează să le realizeze, în condițiile legii.

(2) Managerul Centrului Cultural UNESCO „Ionel Perlea”-Ialomița îndeplinește, în condițiile legii, următoarele atribuții principale :

a) asigură conducerea activității curente a Centrului Cultural UNESCO „Ionel Perlea”-Ialomița;
b) asigură condițiile de îndeplinire și respectare a criteriilor de autorizare a Centrului Cultural UNESCO „Ionel Perlea”-Ialomița;

c) elaborează programele de activitate, proiectele culturale și calendarul anual al activităților;

d) conduce nemijlocit și concret un domeniu distinct din activitățile specifice Centrului Cultural UNESCO „Ionel Perlea”-Ialomița;

e) este ordonator terțiar de credite, urmărind ca utilizarea creditelor bugetare repartizate instituției să se facă numai pentru realizarea obiectivelor acesteia, potrivit prevederilor bugetare aprobate și cu respectarea dispozițiilor legale;

f) hotărăște măsurile disciplinare sau de recompensare a personalului din subordine, în concordanță cu legislația în vigoare;

g) reprezintă și angajează Centrului Cultural UNESCO „Ionel Perlea”-Ialomița în raporturile cu persoanele juridice și fizice din țară și din străinătate, precum și în față organelor jurisdicționale;

h) informează trimestrial Consiliul de administrație asupra realizării obiectivelor stabilite și a prestației colectivului pe care îl conduce, stabilind împreună cu acesta măsuri corespunzătoare pentru îmbunătățirea activității;

i) angajează personal de specialitate și administrativ în concordanță cu reglementările în vigoare;

j) întocmește fișele posturilor prevăzute în structura organizatorică și urmărește îndeplinirea sarcinilor și respectarea atribuțiilor concrete ale personalului din subordine;

k) răspunde de înregistrarea proiectelor și activităților în jurnalul anual al Centrului Cultural UNESCO „Ionel Perlea” Ialomița;

l) informează semestrial Consiliul Județean Ialomița asupra realizării obiectivelor stabilite și propune măsurile necesare pentru desfășurarea activității în condiții optime și asigurarea calității proiectelor.

m) îndeplinește orice sarcină dată de Consiliul Județean Ialomița, Comisia județeană pentru cultură, Consiliul de Administrație, ori stabilită prin actele normative din domeniu.

(3) În exercitarea atribuțiilor sale managerul emite decizii.

(4) În absența managerului, Centrul Cultural UNESCO „Ionel Perlea” Ialomița este condus de o persoană din cadrul instituției, desemnată de manager prin decizie scrisă.

B. ȘEF SERVICIU FINANCIAR-CONTABIL ADMINISTRATIV AL CENTRULUI CULTURAL UNESCO „IONEL PERLEA”-IALOMIȚA

Art.17 (1) În exercitarea atribuțiilor sale directorul este ajutat de șef serviciu financiar-contabil administrativ, numit cu avizul Consiliului Județean Ialomița, prin concurs, organizat și desfășurat potrivit legii.

(2) Șef serviciu financiar-contabil administrativ se subordonează directorului și îndeplinește, în condițiile legii, următoarele atribuții principale:

- a) coordonează activitatea financiar-contabilă și de salarizare din cadrul instituției;
 - b) urmărește organizarea contabilității proprii a instituției, respectarea normelor contabile și controlul datelor înregistrate;
 - c) asigură angajarea, lichidarea și ordonanțarea cheltuielilor numai în limita creditelor bugetare aprobate și conform destinației stabilite;
 - d) exercită controlul financiar preventiv, prin viză de control financiar preventiv propriu, în conformitate cu prevederile legale în vigoare;
 - e) organizează și răspunde de efectuarea inventarierilor periodice ale patrimoniului instituției;
 - f) participă în mod nemijlocit la elaborarea bugetului de venituri și cheltuieli al instituției și îl supune spre aprobare Consiliului Județean Ialomița, urmărind fundamentarea, dimensionarea și repartizarea cheltuielilor bugetare pe acțiuni, proiecte, programe, obiective;
 - g) propune măsuri pentru îmbunătățirea activității financiar-contabile a instituției;
 - h) îndeplinește atribuțiile de personal, precum și orice alte atribuții specifice funcției pe care o ocupă, potrivit legii;
- (3) În absența șef serviciu financiar-contabil administrativ, toate atribuțiile sale se exercită de persoana desemnată de acesta, cu avizul managerului.

CAPITOLUL IV

STRUCTURA ORGANIZATORICĂ A CENTRULUI CULTURAL UNESCO „IONEL PERLEA”-IALOMIȚA ȘI ATRIBUȚIILE PRINCIPALE

SUBCAPITOLUL I

STRUCTURA ORGANIZATORICĂ

Art.18 (1) Structura organizatorică, statul de funcții și numărul de personal al Centrului Cultural UNESCO „Ionel Perlea” Ialomița, aprobate prin Hotărârea Consiliului Județean Ialomița nr. _____, constituie anexele nr. 1a – 1b la prezentul regulament.

(2) Structura organizatorică, statul de funcții și numărul de personal al Centrului Cultural UNESCO „Ionel Perlea” Ialomița se aprobă la începutul anului, după aprobarea bugetului de venituri și cheltuieli și pot fi modificate în cursul anului, în cazul în care apar norme legale a căror aplicare impune modificarea lor, dar numai în limita fondului de salarii alocat prin bugetul propriu de venituri și cheltuieli și cu respectarea obiectului de activitate al instituției.

SUBCAPITOLUL II

TRIBUȚIILE STRUCTURILOR DE SPECIALITATE

Art.19 (1) Activitatea desfășurată de structurile de specialitate din cadrul Centrului Cultural UNESCO „Ionel Perlea”-Ialomița, urmărește realizarea scopului și atribuțiilor instituției, astfel cum sunt reglementate în art. 4 și 5 din prezentul regulament.

(2) Personalul Centrului Cultural UNESCO „Ionel Perlea”-Ialomița se structurează în **personal de conducere, personal din serviciul activității culturale artistice și personal din serviciul financiar-contabil administrativ;**

(3) Ocuparea posturilor, eliberarea din funcție precum și încetarea raporturilor de muncă ale personalului Centrului Cultural UNESCO „Ionel Perlea”-Ialomița se realizează în condițiile legii.

Art.20 Atribuțiile personalului Centrului Cultural UNESCO „Ionel Perlea”-Ialomița sunt cele prevăzute în fișele postului și vor fi stabilite în conformitate cu domeniul de activitate al compartimentului/serviciului în care este încadrat postul, pentru realizarea obiectivului general al instituției, atingerea obiectivelor și atribuțiilor, astfel cum sunt stabilite în prezentul regulament.

Art.21 Personalul din serviciul activității culturale artistice și, după caz, cel din serviciul financiar-contabil administrativ, încadrat în cadrul Centrului Cultural UNESCO „Ionel Perlea”-

Ialomița va avea pregătirea și vechimea necesară postului, astfel cum apare în statul de funcții aprobat de Consiliul Județean Ialomița.

A. ATRIBUȚIILE SERVICIULUI ACTIVITATI CULTURAL ARTISTICE

Art.22 (1) Serviciul activitati cultural artistice îndeplinește, în condițiile legii, următoarele atribuții principale:

a) organizarea activităților culturale în conformitate cu programul de activitate al instituției aprobat anual de Consiliul Județean Ialomița (festivaluri, expoziții, concerte, spectacole, cenecluri, simpozioane, concursuri, activități editoriale și alte asemenea) cu toate aspectele implicate de acestea;

b) organizarea și desfășurarea de activități cultural-artistice, de educație permanentă prin programe proprii și/sau în parteneriat cu instituții de specialitate, exploatând potențialul spațiilor aflate în administrare;

c) sprijinirea dezvoltării formelor de cooperare între autoritățile publice locale, instituții publice, cluburi sportive, Inspectoratul Școlar Județean și ONG-uri;

d) activități de marketing;

e) conceperea și realizarea materialelor promoționale: caiet program, afișe, invitații, cataloage, articole de presă etc.;

f) întocmirea dosarelor de evidență pentru activitățile desfășurate, precum și a dosarului de presă;

g) educarea științifică și artistică a publicului prin programe specifice și sprijinirea tinerilor creatori și artiști în afirmarea lor;

h) colaborarea cu autorități publice centrale și județene, cu instituții culturale din țară și străinătate (muzee, teatre, facultăți de profil, Uniunea Artiștilor Plastici din România etc), cu organizații neguvernamentale pentru promovarea valorilor culturale ale județului, ale României sau ale altor țări;

i) mediatizarea evenimentelor culturale pe plan local și național;

j) participarea la parteneriate locale, județene, interjudețene și naționale pentru organizarea unor manifestări cultural-artistice și științifice complexe;

k) evidența activităților instituției Centrului Cultural și corecta înregistrare și repartizare pe compartimente a tuturor documentelor care intră/ies, prin registrul de corespondență;

l) întocmirea și evidența materialelor de secretariat;

m) participarea la activitățile culturale și administrative ale instituției;

n) respectarea normelor PSI și protecția muncii, răspunzând de respectarea legalității în acest domeniu și de asigurarea îndeplinirii la termenele stabilite a măsurilor consemnate în procesele-verbale întocmite de reprezentanții instituțiilor de control;

o) asigurarea securității bunurilor expuse în spațiile expoziționale, precum și în alte spații din Centrul Cultural UNESCO "Ionel Perlea" Ialomița;

m) supravegherea grupurilor de vizitatori pentru a împiedica atingerea sau degradarea bunurilor expuse, furnizarea de relații privind lucrările expuse.

(2) Serviciul activitati cultural artistice îndeplinește orice alte sarcini ce îi revin conform legislației în vigoare, regulamentului de organizare și funcționare și regulamentului de ordine interioară, programului anual de activitate al instituției, precum și deciziilor și hotărârilor conducerii.

B. ATRIBUȚIILE SERVICIULUI FINANCIAR-CONTABIL ADMINISTRATIV;

Art.23 (1) Serviciul Financiar-Contabil Administrativ îndeplinește, în condițiile legii, următoarele atribuții principale:

a) întocmirea situațiilor financiar contabile trimestriale și anuale;

b) întocmirea situațiilor ce decurg din evidența financiar contabilă a instituției;

c) asigurarea consemnării operațiunilor financiare și bugetare în ordine cronologică și pe baza documentelor justificative;

- d) înregistrarea plăților de casă și a cheltuielilor efective, pe subdiviziunile clasificăției bugetare, potrivit bugetului aprobat;
- e) întocmirea proiectului de buget pe programe, acțiuni, activități;
- f) urmărirea întocmirii programelor, acțiunilor, proiectelor pe obiective precise, cu indicatori de rezultate și de eficiență și estimarea performanțelor propuse;
- g) întocmirea bugetului de venituri și cheltuieli pentru programele, proiectele și acțiunile propuse;
- h) propunerea priorităților în aprobarea și efectuarea cheltuielilor bugetare ale instituției;
- i) angajarea cheltuielilor numai în limita creditelor bugetare aprobate.
- j) redactarea ordinelor de plată în baza actelor justificative și întocmirea ordonanțelor de plată;
- k) prezentarea pentru verificare a situațiilor statistice lunare instituțiilor de specialitate.

Atribuții personal administrativ

- l) asigurarea curățeniei în birourile Centrului Cultural, birourile celorlalte instituții județene care funcționează în imobil, Săli de expoziție, Săli de ședință, holuri, demisol, acces în sediu etc
 - m) întreținerea și reparațiile circuitelor electrice și a instalațiilor sanitare, menținerea lor în stare de funcționare;
 - n) întreținerea în condiții optime de funcționare a autoturismului din dotarea instituției;
 - o) verificarea integrității mobilierului din săli, birouri și a spațiilor la care au acces, precizarea în procesul-verbal și semnalizarea oricăror nereguli conducerii instituției;
 - p) pregătirea spațiilor pentru evenimente proprii sau găzduite, asigurarea sonorizării și a altor servicii logistice solicitate;
 - q) asigurarea sonorizării în spații exterioare pentru evenimente naționale și istorice, la solicitarea autorităților publice;
 - r) întreținerea bunurilor avute în administrare și asigurarea accesului utilizatorilor persoanelor fizice și juridice la serviciile prestate.
 - s) Executarea lucrărilor de întreținere în scopul menținerii în stare normală de funcționare a instalațiilor și dotărilor aferente;
 - t) respectarea normelor de securitate și sănătate în muncă, de prevenirea situațiilor de urgență, de apărare împotriva incendiilor și de protecție civilă;
 - u) asigură, pe baza unui proiect de propuneri întocmit anual, materialele consumabile și pentru igienizare, necesare desfășurării în bune condiții a activităților în spațiile de desfășurare a activităților;
 - v) răspunde de integritatea și securitatea bunurilor materiale și de folosință îndelungată aflate în Sală și anexe și participă la inventarierea patrimoniului;
 - x) participă la intervenții în caz de forță majoră, calamități;
- (2) Serviciul îndeplinește orice alte sarcini ce îi revin conform legislației în vigoare, regulamentului de organizare și funcționare și regulamentului de ordine interioară, programului anual de activitate al instituției, precum și deciziilor și hotărârilor conducerii .

E. ATRIBUȚIILE PERSONALULUI CASEI MEMORIALE „ IONEL PERLEA ”

Art.24 (1) Personalul Casei Memoriale „Ionel Perlea” Ograda, județul Ialomița îndeplinește, în condițiile legii, următoarele atribuții principale:

- a) punerea în valoare a patrimoniului cultural existent și îmbunătățirea lui prin achiziții, donații etc.
- b) întocmirea unui program de activitate distinct cu acțiuni specifice care să se desfășoare în cadrul Casei Memoriale „Ionel Perlea” Ograda;
- c) inițierea unor acțiuni pentru integrarea Casei Memoriale „Ionel Perlea” Ograda în circuitul turistic intern și internațional;
- d) asigurarea securității bunurilor expuse în Casa Memorială, precum și în celelalte spații: curte, grădină, anexe;

- e) supravegherea grupurilor de vizitatori pentru a împiedica atingerea sau degradarea bunurilor expuse;
 - f) semnalarea tuturor evenimentelor care se produc în sectorul de care răspunde, conducerii unității ;
 - g) asigurarea curățeniei casei și a spațiului verde din jurul casei;
 - h) colaborarea cu postul de poliție Ograda pentru prevenirea oricăror evenimente;
- (2) Îndeplinește orice alte sarcini ce îi revin conform legislației în vigoare, regulamentului de organizare și funcționare și regulamentului de ordine interioară, ori date de conducerea instituției .

CAPITOLUL V

PATRIMONIUL CENTRULUI CULTURAL UNESCO „IONEL PERLEA” - IALOMIȚA ȘI BUGETUL DE VENITURI ȘI CHELTUIELI

SUBCAPITOLUL I

PATRIMONIUL

Art.25 (1) Patrimoniul Centrului Cultural UNESCO “Ionel Perlea” Ialomița este format din drepturi și obligații asupra unor bunuri aflate în proprietatea publică sau privată a statului și/sau a județului Ialomița, după caz, pe care le administrează în condițiile legii sau a hotărârii Consiliului Județean Ialomița, precum și asupra unor bunuri aflate în proprietatea privată a instituției.

(2) Patrimoniul Centrului Cultural UNESCO “Ionel Perlea” Ialomița poate fi îmbogățit și completat prin achiziții, donații, precum și prin preluarea în regim de comodat sau prin transfer, cu acordul părților, de bunuri, din partea unor instituții publice ale administrației publice centrale și locale, a unor persoane juridice de drept public și/sau privat, a unor persoane fizice din țară sau din străinătate.

(3) Bunurile mobile și imobile aflate în administrarea Centrului Cultural UNESCO “Ionel Perlea” Ialomița se gestionează potrivit dispozițiilor legale în vigoare, conducerea instituției fiind obligată să aplice măsurile de protecție prevăzute de lege în vederea protejării acestora.

SUBCAPITOLUL II

BUGETUL DE VENITURI ȘI CHELTUIELI

Art.26 Cheltuielile curente și de capital ale Centrului Cultural UNESCO “Ionel Perlea” Ialomița se finanțează din venituri proprii și din subvenții acordate de la bugetul propriu al județului Ialomița.

Art.27 (1) Veniturile proprii ale Centrului Cultural UNESCO “Ionel Perlea” Ialomița se încasează, se administrează, se utilizează și se contabilizează de către acesta, potrivit dispozițiilor legale.

(2) Veniturile proprii provin din activitățile realizate direct de către Centrul Cultural UNESCO „Ionel Perlea” Ialomița, după cum urmează:

a) încasări din vânzări bilete de spectacole, proiecții filme, expoziții, alte manifestări culturale organizate de instituție;

b) valorificarea unor lucrări realizate în cadrul taberelor de creație, cercurilor aplicative, altor activități culturale și de educație permanentă;

c) editarea și difuzarea unor publicații proprii sau de altă producție, pe orice fel de suport, din domeniul culturii populare, educației permanente, științei și culturii, cu respectarea prevederilor legale în vigoare;

d) derularea unor proiecte și programe culturale în parteneriat sau în colaborare cu alte instituții din țară și din străinătate;

e) prestarea altor servicii ori activități, în conformitate cu obiectivele și atribuțiile instituției și cu respectarea dispozițiilor legale în vigoare.

CAPITOLUL VI DISPOZIȚII FINALE

Art.28 Centrul Cultural UNESCO "Ionel Perlea"-Ialomița are arhivă proprie în care se păstrează, conform prevederilor legale:

- a) actul normativ de înființare;
- b) documentele financiar-contabile, planul și programul de activitate, dar și de seamă și situații statistice;
- c) corespondența;
- d) alte documente, potrivit legii.

Art.29 (1) Prezentul Regulament se completează, de drept, cu actele normative în vigoare.

(2) În temeiul prezentului regulament și cu respectarea dispozițiilor legale în vigoare, managerul elaborează Regulamentul de ordine interioară al Centrului Cultural UNESCO "Ionel Perlea" Ialomița și îl supune spre aprobare Consiliului de administrație .

(3) Orice modificare și completare a prezentului Regulament vor fi analizate și avizate de Consiliul de Administrație și supuse aprobării Consiliului Județean Ialomița.

Art. 30 Prezentul Regulament intră în vigoare pe data adoptării lui cu votul majorității membrilor Consiliului Județean Ialomița și se aplică până la adoptarea unui alt Regulament.



HOTĂRÂRE

privind aprobarea Regulamentului de organizare și funcționare al Centrului Județean pentru Conservarea și Promovarea Culturii Tradiționale Ialomița

Consiliul Județean Ialomița,

Având în vedere:

- Expunerea de motive nr. 2945 din 15.03.2017 a Președintelui Consiliului Județean Ialomița;

- Decizia Prefecturii Județului Ialomița nr. 65/1992 de înființare a Centrului Județean pentru Conservarea și Promovarea Culturii Tradiționale Ialomița;

- Hotărârea Consiliului Județean Ialomița nr. 36 din 21.04.2016 privind aprobarea organigramei și statului de funcții ale Centrului Județean pentru Conservarea și Promovarea Culturii Tradiționale Ialomița, instituție publică de cultură aflată sub autoritatea Consiliului Județean Ialomița, cu modificările și completările ulterioare,

Examinând:

- Hotărârea Consiliului Județean Ialomița nr. 56 din 26.07.2005 privind aprobarea Regulamentului de organizare și funcționare al Centrului Județean pentru Conservarea și Promovarea Culturii Tradiționale Ialomița;

- Adresa nr. 19 din 28.01.2017 a Centrului Județean pentru Conservarea și Promovarea Culturii Tradiționale Ialomița;

- Raportul nr. 2951 din 15.03.2017 al Direcției Coordonare Organizare;

- Raportul nr. 3153 din 20.03.2017 al Comisiei juridice, de disciplină, drepturi, obligații și incompatibilități;

- Raportul nr. 3217 din 21.03.2017 al Comisiei pentru învățământ, cultură, culte, tineret, colaborarea cu societatea civilă și relații externe;

- Raportul nr. 3217 din 21.03.2017 al Comisiei pentru muncă, sănătate, asistență socială și familie,

În conformitate cu:

- prevederile art. 6 din Ordonanța de Urgență a Guvernului nr. 118/2006 privind înființarea, organizarea și desfășurarea activității așezămintelor de cult, cu modificările și completările ulterioare;

- prevederile Anexei nr. 6 a Ordinului Ministrului Culturii și Cultelor nr. 2193/2004 pentru aprobarea regulamentelor-cadru de organizare și funcționare a așezămintelor culturale;

- prevederile art. 91 alin. (1) lit. a), alin. (2) lit. c) din Legea nr. 215/2001 a administrației publice locale, republicată, cu modificările și completările ulterioare,

În temeiul art. 97 alin. (1) din Legea administrației publice locale, nr. 215/2001, republicată, cu modificările și completările ulterioare,

HOTĂRĂȘTE

Art.1 *Se aprobă Regulamentul de organizare și funcționare al Centrului Județean pentru Conservarea și Promovarea Culturii Tradiționale Ialomița, instituție publică de cultură aflată sub autoritatea Consiliului Județean Ialomița, conform anexei care face parte integrantă din prezenta hotărâre.*

Art.2 *La data intrării în vigoare a prezentei, Hotărârea Consiliului Județean Ialomița nr. 56 din 26.07.2005 privind aprobarea Regulamentului de organizare și funcționare al Centrului Județean pentru Conservarea și Promovarea Culturii Tradiționale Ialomița se abrogă.*

Art.3 *Prezenta hotărâre devine obligatorie și produce efecte de la data comunicării.*

Art.4 *Prin grija Direcției Coordonare Organizare, prezenta hotărâre se va comunica Centrului Județean pentru Conservarea și Promovarea Culturii Tradiționale Ialomița, urmând a fi publicată pe site-ul Consiliului Județean Ialomița.*

PREȘEDINTE,

VICTOR MORARU

**Contrasemnează,
Secretarul Județului Ialomița
Adrian Robert IONESCU**

R O M Â N I A
CONSILIUL JUDEȚEAN IALOMIȚA

REGULAMENT
de organizare și funcționare a Centrului Județean
pentru Conservarea și Promovarea Culturii Tradiționale Ialomița

CAP. I

Dispoziții generale

Art. 1

Centrul Județean pentru Conservarea și Promovarea Culturii Tradiționale Ialomița, înființat prin Decizia Prefecturii Județului Ialomița nr. 65/17.04.1992, denumit în continuare Centrul, este instituție publică de cultură, cu personalitate juridică, finanțată din venituri proprii și din alocații de la bugetul local, care funcționează sub autoritatea Consiliului Județean Ialomița.

Art. 2

Centrul își desfășoară activitatea în conformitate cu prevederile O.U.G. nr. 118/2006 privind înființarea, organizarea și desfășurarea activității așezămintelor culturale, cu modificările și completările ulterioare, și cu cele ale propriului regulament de organizare și funcționare elaborat în temeiul regulamentului-cadru aprobat prin Ordinul nr. 2193/2004 al Ministrului Culturii și Cultelor.

Art. 3

Centrul are sediul în imobilul situat în Slobozia, b-dul Matei Basarab nr. 26, județul Ialomița. Toate actele, facturile, anunțurile, publicațiile etc. vor conține denumirea completă a instituției și indicarea sediului. Centrul are ștampilă proprie, care va purta următoarea inscripție: „Centrul Județean pentru Conservarea și Promovarea Culturii Tradiționale Ialomița“.

CAP. II

Scopul, obiectul de activitate și atribuțiile Centrului

Art. 4

Centrul inițiază și desfășoară proiecte și programe culturale în domeniul educației permanente și al culturii tradiționale, urmărind cu consecvență:

– cercetarea stadiului actual al tradițiilor și al creației populare specifice fiecărei zone etnofolclorice a județului Ialomița, pentru descoperirea și evaluarea fenomenelor culturii populare tradiționale;

- protejarea și teaurizarea valorilor reprezentative ale creației populare contemporane, constituind banca de date și valori;
- identificarea și colecționarea valorilor reprezentative ale creației populare contemporane;
- coordonarea metodologică a activității așezămintelor culturale de nivel județean, respectiv cămine culturale, case de cultură;
- elaborarea unor programe de valorificare a tradițiilor locale și stimularea creativității în toate genurile artei interpretative neprofesioniste;
- inițierea unor proiecte de sprijinire și afirmare a interpreților și creatorilor tradiției și creației populare autentice, pentru protecția acestora împotriva denaturărilor și falsificărilor;
- elaborarea unor proiecte atractive și utile de educație permanentă;
- conservarea și transmiterea valorilor morale, artistice și tehnice ale comunității locale, precum și ale patrimoniului cultural național și universal;
- păstrarea și cultivarea specificului județului Ialomița și a zonelor culturale din cadrul acestuia;
- stimularea creativității și talentului în cadrul colectivităților județului prin sprijinirea ansamblurilor folclorice noi și a unor soliști vocali și instrumentiști talentați;
- revitalizarea și promovarea meseriilor și îndeletnicirilor tradiționale și susținerea celor care le practică (meșteri populari și mici meseriași etc.);
- cultivarea valorilor și autenticității creației populare contemporane și artei interpretative neprofesioniste în toate genurile - muzică, coregrafie, teatru etc.;
- desfășurarea unor programe adecvate intereselor și preocupărilor locuitorilor, de petrecere a timpului liber, valorificând și obiceiurile tradiționale din comunitatea respectivă;
- antrenarea cetățenilor în activitatea de cunoaștere, ocrotire și întreținere atât a mediului natural, cât și a mediului cultural tradițional;
- dezvoltarea schimburilor culturale pe plan județean, național și internațional;
- editarea și difuzarea unor publicații proprii sau de altă producție, pe orice fel de suport, din domeniul culturii populare, educației permanente, științei și culturii, cu respectarea prevederilor legale în vigoare.

Art. 5

Centrul are următoarele atribuții principale:

- coordonează și îndrumă din punct de vedere metodologic, în plan județean, activitatea așezămintelor culturale;
- sprijină activitatea așezămintelor culturale în domeniul pregătirii metodologice și al perfecționării profesionale a referenților culturali;
- editează și difuzează publicații în domeniul educației permanente pentru rețeaua județeană a așezămintelor culturale;

- realizează programe de educație permanentă în parteneriat cu instituțiile de specialitate din țară și din străinătate;
- inițiază și sprijină proiecte și programe de promovare a obiceiurilor și tradițiilor populare;
- propune zone de obiceiuri și tradiții populare protejate din cadrul județului;
- efectuează studii și cercetări privind obiceiurile, tradițiile populare și meșteșugărești tradiționale;
- inițiază și aplică programe pentru conservarea și protejarea obiceiurilor, tradițiilor populare și meșteșugărești tradiționale;
- asigură asistență de specialitate, la cerere, în limita programului de activitate propriu și organizează cursuri de perfecționare pentru personalul încadrat în așezămintele culturale care funcționează la nivelul județului;
- propune și organizează manifestări cultural-artistice complexe (spectacole și festivaluri), cu caracter local, județean, național sau internațional: Festivalul Internațional de Folclor „Floare de pe Bărăgan”, Festivalul național al tarafurilor „Ion Albeșteanu”, Festivalul național de folclor „Doina Bărăganului”, Festivalul-concurs județean de folclor „Zărzărică, Zărzărea”, Sărbătoarea colindului „Sub zare de soare”, „Rapsozii la ei acasă”, „Artă populară și tradiție folclorică”, „Când eram pe Ialomița”, Festivalul-concurs de interpretare a muzicii ușoare românești „Trofeul Tinereții Amara” etc.;
- inițiază și aplică programe pentru conservarea și protejarea obiceiurilor, revigorarea tradițiilor populare și meșteșugărești tradiționale;

Art. 6

Pentru exercitarea atribuțiilor care îi revin și pentru realizarea activităților specifice, Centrul colaborează cu instituții de specialitate, organizații neguvernamentale, persoane juridice de drept public sau privat și cu persoane fizice, fără a exprima nici un fel de interese de grup (etnice, politice, religioase ș.a.).

CAP. III

Patrimoniul

Art. 7

(1) Patrimoniul Centrului este format din drepturi și obligații asupra unor bunuri aflate în proprietatea publică sau privată a statului și/sau a unității administrativ-teritoriale, după caz, pe care le administrează în condițiile legii, precum și asupra unor bunuri aflate în proprietatea privată a instituției.

(2) Patrimoniul Centrului poate fi îmbogățit și completat prin achiziții, donații, precum și prin preluarea în regim de comodat sau prin transfer, cu acordul părților, de bunuri, din partea unor instituții publice ale administrației publice centrale și locale, a unor persoane juridice de drept public și/sau privat, a unor persoane fizice din țară sau din străinătate.

(3) Bunurile mobile și imobile aflate în administrarea Centrului se gestionează potrivit dispozițiilor legale în vigoare, conducerea instituției fiind obligată să aplice măsurile de protecție prevăzute de lege în vederea protejării acestora.

CAP. IV

Personalul și conducerea

Art. 8

(1) Personalul Centrului se structurează în personal de conducere, de specialitate și personal auxiliar.

(2) Ocuparea posturilor, eliberarea din funcție, precum și încetarea raporturilor de muncă ale personalului Centrului se realizează în condițiile legii.

Art. 9

(1) Structura organizatorică și numărul de posturi sunt cele prevăzute în organigrama și ștutul de funcții aprobate de Consiliul Județean Ialomița.

(2) Atribuțiile personalului încadrat la Centru sunt cele prevăzute în fișele postului.

Art. 10

Personalul de specialitate și, după caz, cel auxiliar, încadrat în Centru, are obligația absolvirii unui curs de perfecționare, o dată la 3 ani.

Art. 11

(1) Centrul este condus de un manager, numit prin concurs, conform legii.

(2) Managerul are următoarele atribuții principale:

- asigură conducerea activității curente a instituției;
- asigură condițiile de îndeplinire și respectare a criteriilor de autorizare a instituției;
- elaborează programele de activitate;
- conduce nemijlocit și concret un domeniu distinct din activitățile specifice instituției;
- este ordonator terțiar de credite;
- hotărăște măsurile disciplinare sau de recompensare a personalului din subordine, în concordanță cu legislația în vigoare;
- reprezintă și angajează instituția în raporturile cu persoanele juridice și fizice din țară și din străinătate, precum și în fața organelor jurisdicționale;
- informează trimestrial consiliul de administrație asupra realizării obiectivelor stabilite și a prestației colectivului pe care îl conduce, stabilind împreună cu acesta măsuri corespunzătoare pentru îmbunătățirea activității;
- angajează personal de specialitate și administrativ în concordanță cu reglementările în vigoare;

– întocmește fișele posturilor prevăzute în structura organizatorică și urmărește îndeplinirea sarcinilor și respectarea atribuțiilor concrete ale personalului din subordine;

– informează trimestrial consiliul județean asupra realizării obiectivelor stabilite și propune măsurile necesare pentru desfășurarea activității în condiții optime și asigurarea calității proiectelor;

– îndeplinește orice altă sarcină dată de Consiliul Județean Ialomița, Consiliul de Administrație, ori stabilită prin actele normative din domeniu.

(3) În exercitarea atribuțiilor sale managerul emite decizii.

(4) În absența managerului Centrul este condus de o persoană din cadrul instituției, desemnată de manager prin decizie scrisă.

Art. 12

(1) În exercitarea atribuțiilor sale managerul este ajutat de un șef serviciu financiar numit cu acordul autorității tutelare, potrivit legii.

(2) Șeful serviciului financiar se subordonează managerului și îndeplinește următoarele atribuții principale:

- coordonează activitatea financiar-contabilă și de salarizare;
- exercită controlul financiar propriu, prin viza de control financiar preventiv propriu, în conformitate cu prevederile legale în vigoare;
- organizează și răspunde de efectuarea înregistrărilor financiar-contabile;
- organizează și răspunde de efectuarea inventarierilor periodice ale patrimoniului instituției;
- propune măsuri pentru îmbunătățirea activității financiar-contabile a instituției;
- participă în mod nemijlocit la elaborarea bugetului de venituri și cheltuieli al instituției;
- îndeplinește orice alte atribuții specifice funcției pe care o ocupă, potrivit legii.

(3) În absența șefului serviciului financiar toate atribuțiile sale se exercită de persoana desemnată de acesta cu avizul managerului.

Art. 13

(1) Activitatea managerului este sprijinită de consiliul de administrație, organ colectiv de conducere cu caracter deliberativ.

(2) Componența consiliului de administrație este următoarea:

- președinte - managerul Centrului;
- membri - șeful serviciului financiar, șefii de compartimente sau, dacă nu există, câte o persoană desemnată de manager din cadrul fiecărui compartiment și o persoană desemnată de Consiliul Județean Ialomița din partea acestei instituții;
- secretar - prin rotație, unul dintre membrii consiliului de administrație, numit de președinte.

Art. 14

Consiliul de administrație își desfășoară activitatea după cum urmează:

- se întrunește la sediul Centrului trimestrial sau de câte ori este nevoie, la convocarea președintelui sau a unei treimi din numărul membrilor săi;
- este legal întrunit în prezența a două treimi din numărul total al membrilor săi și ia hotărâri cu majoritatea simplă din numărul total al membrilor prezenți;
- Consiliul de administrație este prezidat de președinte;
- dezbaterile consiliului de administrație au loc potrivit ordinii de zi, comunicată membrilor săi cu cel puțin 3 zile înainte, prin grija secretarului;
- dezbaterile se consemnează în procesul-verbal de ședință, inserat în registrul de ședințe, semnat de către toți cei prezenți la ședință;
- procesul-verbal de ședință se semnează de către toți participanții la lucrările consiliului.

Art. 15

(1) Consiliul de administrație are următoarele atribuții principale:

- analizează și aprobă programele de activitate ale instituției, hotărând direcțiile de dezvoltare ale Centrului;
- aprobă colaborările Centrului cu alte instituții din țară și din străinătate;
- avizează proiectul bugetului de venituri și cheltuieli al instituției aprobat de Consiliul Județean Ialomița, iar după avizarea lui trece la defalcarea pe activități specifice;
- supune, anual, aprobării autorității tutelare, statul de funcții al instituției, ținând seama de scopul, obiectivele și atribuțiile principale ale acesteia;
- aprobă Regulamentul de ordine interioară al instituției;
- analizează și aprobă măsuri pentru perfecționarea, încadrarea și promovarea salariaților potrivit legii;
- hotărăște organizarea concursurilor pentru ocuparea posturilor vacante și aprobă tematica de concurs;
- urmărește buna gospodărire și folosire a mijloacelor materiale și financiare ale instituției, luând măsurile necesare pentru asigurarea integrității patrimoniului din administrare și, după caz, pentru recuperarea pagubelor pricinuite;
- stabilește modul în care se utilizează bugetul și sunt orientate sumele realizate din venituri extrabugetare, în conformitate cu prevederile legale în vigoare.

(2) În exercitarea atribuțiilor sale, consiliul de administrație adoptă hotărâri.

CAP. V

Structura organizatorică și atribuții specifice

Art. 16

Organigrama, numărul de personal și ștutul de funcții ale Centrului sunt aprobate prin Hotărârea Consiliului Județean Ialomița nr. 53/27.05.2016 și pot fi modificate la începutul anului, după aprobarea bugetului de venituri și cheltuieli sau în cursul anului în cazul în care apar norme legale a căror aplicare impune modificarea lor, dar numai în limita fondului de salarii alocat prin bugetul propriu de venituri și cheltuieli și cu respectarea obiectului de activitate al instituției.

Art. 17

Activitatea desfășurată de compartimentele din cadrul Centrului urmărește realizarea scopului și atribuțiilor instituției, astfel cum sunt ele reglementate în art. 4 și respectiv art. 5 din prezentul regulament. Centrul este organizat pe următoarele compartimente:

- Compartiment „Conservarea culturii tradiționale”
- Compartiment Ansamblul folcloric „Doina Bărăganului”
- Compartimentul financiar-administrativ

Art. 18

Compartimentul „Conservarea culturii tradiționale” are următoarele atribuții principale:

- cercetarea și evaluarea stadiului actual al tradițiilor și al creației populare specifice fiecărei zone etnofolclorice a județului;
- identificarea, protejarea și tezurizarea valorilor reprezentative ale creației populare contemporane prin constituirea și structurarea băncii de date și valori pe bază de documentare, fișe de cercetare, fișe de fototecă, înregistrări audio și video și valorificarea ei prin diferite modalități (editare de culegeri de folclor, monografii, filme documentare, CD, etc.);
- elaborarea unor programe diverse, utile și atractive de educație permanentă și de valorificare a tradițiilor locale și stimularea creativității în toate genurile artei interpretative neprofesioniste (festivaluri, concursuri de interpretare, sărbători tradiționale, expoziții de artă populară, obiceiuri folclorice și altele) și de inițiere a unor proiecte de sprijinire și afirmare a interpreților și creatorilor tradiției și creației populare autentice, pentru protecția acestora împotriva denaturărilor și falsificărilor;
- desfășurarea unor programe adecvate intereselor și preocupărilor locuitorilor, de petrecere a timpului liber, urmărind valorificarea obiceiurilor tradiționale din comunitatea respectivă, conservarea și transmiterea valorilor morale, artistice și tehnice ale comunității locale, precum și ale patrimoniului cultural național și universal și antrenarea cetățenilor în activitatea de cunoaștere, ocrotire și întreținere atât a mediului natural, cât și a mediului cultural tradițional;

- identificarea și propunerea unor zone de obiceiuri și tradiții populare protejate din cadrul județului;
- revitalizarea și promovarea meseriilor și îndeletnicirilor tradiționale și susținerea celor care le practică (meșteri populari, mici meseriași etc.);
- coordonarea metodologică a activității așezămintelor culturale la nivel județean, respectiv cămine culturale, case de cultură, universitate populară, centrul cultural;
- pregătirea metodologică și perfecționarea profesională a referenților culturali din județ;
- sprijină activitatea așezămintelor culturale în domeniul formatorilor și al perfecționării personalului de specialitate;
- dezvoltarea schimburilor culturale pe plan județean, național și internațional;
- întreține relațiile cu mass-media pentru mediatizarea activităților instituției;
- promovează activitatea instituției pe Internet (situri web, Youtube, Facebook);
- propune programe de valorificare a tradițiilor locale și inițiază proiecte de sprijinire și afirmare a creatorilor și performerilor tradiției și creației populare autentice prin valorificarea bazei de date ce o deține instituția;
- valorifică datele din arhiva instituției prin punerea lor la dispoziția publicului prin mijloace specifice;
- participă la efectuarea de studii și cercetări privind obiceiurile și tradițiile populare asigurând mijloacele tehnice pentru cercetarea stadiului actual al tradițiilor și al creației populare specifice fiecărei zone etnofolclorice a județului;
- participă la conservarea și transmiterea valorilor morale, artistice și tehnice ale comunității locale, prin realizarea de filme documentare, videoclipuri și alte materiale promoționale;
- urmărește dezvoltarea schimburilor culturale pe plan județean, național și internațional, prin participarea la manifestări culturale de profil;
- sprijină cu mijloacele tehnice din dotare activitatea așezămintelor culturale pentru valorificarea tradițiilor locale;

Art. 19

Compartimentul Ansamblul folcloric „Doina Bărăganului” este un ansamblu profesionist pentru promovarea culturii tradiționale organizat în cadrul Centrului (OUG 118/2006, art. 2, alin. (3) și art. 3), are repertoriu propriu, este asimilat instituțiilor de spectacol și are următoarele atribuții principale:

- cercetarea, culegerea, teaurizarea, conservarea și valorificarea creației populare din domeniul folclorului muzical ialomițean și documentarea asupra dinamicii ei contemporane;
- descoperirea de noi creatori și interpreți ai muzicii populare, vârstnici sau tineri, încurajarea, sprijinirea și stimularea activității lor prin diferite forme (festivaluri, concursuri, înregistrări radio, Tv etc.), în scopul afirmării și consacării creatorilor și artiștilor amatori ca personalități artistice;

– stimularea creativității și talentului interpreților vocali de folclor și a instrumentiștilor din județ, prin îndrumarea lor artistică și cuprinderea în programele de spectacol;

– susținerea de spectacole folclorice în cadrul manifestărilor culturale de tradiție ale Centrului: Festivalul internațional de folclor „Floare de pe Bărăgan”, Festivalul național al tarafurilor „Ion Albeșteanu”, concursul județean „Zărzărică, zărzărea”, spectacolele folclorice itinerante „Rapsozii la ai acasă” și „Când eram pe Ialomița”, Sărbătoarea colindului, alte sărbători locale;

– efectuează culegeri de folclor în vederea îmbogățirii repertoriului;

– propune programe de stagioni și repertoriul ansamblului;

– dezvoltarea schimburilor culturale pe plan județean, național și internațional;

– stimulează prin orice mijloace specifice, activitatea de creație muzicală cât și de cercetare, culegere și tiparire a unor colecții de folclor muzical din județ, asigurând finalizarea acestor demersuri;

– îndeplinirea sarcinilor ce îi revin conform legislației în vigoare, regulamentului de organizare și funcționare, regulamentului de ordine interioară, programului anual de activitate a instituției precum și deciziilor și hotărârilor conducerii unității.

Art. 20

Compartimentul financiar-administrativ are următoarele atribuții principale:

- întocmirea situațiilor financiar-contabile trimestriale și anuale;
- întocmirea situațiilor ce decurg din evidența financiar-contabilă a instituției;
- asigurarea consemnării operațiunilor financiare și bugetare în ordine cronologică și pe baza documentelor justificative;
- înregistrarea plăților de casă și a cheltuielilor efective, pe subdiviziunile clasificăției bugetare, potrivit bugetului aprobat;
- întocmirea proiectului de buget pe programe, acțiuni, activități;
- urmărirea întocmirii programelor, acțiunilor, proiectelor pe obiective precise, cu indicatori de rezultate și de eficiență și pe estimarea performanțelor propuse;
- întocmirea bugetului de venituri și cheltuieli pentru programele, proiectele și acțiunile propuse;
- propunerea priorităților în aprobarea și efectuarea cheltuielilor bugetare ale instituției;
- angajarea cheltuielilor numai în limita creditelor bugetare aprobate;
- evidența intrării și ieșirii documentelor din instituție;
- întocmirea și evidența materialelor de secretariat;
- participarea la activitățile culturale și administrative ale instituției;
- asigurarea de asistență personalului administrativ și de specialitate pentru orice solicitare existentă în cazul problemelor de serviciu;
- îndeplinirea sarcinilor ce revin, conform legislației în vigoare, regulamentului de organizare și funcționare și regulamentului de ordine interioară ale Centrului Județean

pentru Conservarea și Promovarea Culturii Tradiționale, programului anual de activitate al instituției precum și deciziile și hotărârile conducerii unităților.

– efectuarea de transport rutier de persoane, în trafic național și internațional, cu mijloacele de transport deținute de instituție, cu respectarea legislației în vigoare, privind deținerea autorizațiilor de transport, instruirea și competența profesională a conducătorului auto și asigurarea pentru persoanele transportate și bagajele acestora, precum și asigurarea mijloacelor de transport și menținerea acestora într-o stare tehnică perfectă de funcționare.

CAP. VI

Bugetul de venituri și cheltuieli

Art. 21

Cheltuielile curente și de capital ale Centrului Județean pentru Conservarea și Promovarea Culturii Tradiționale Ialomița se finanțează din venituri proprii și din subvenții acordate de la bugetul propriu al județului Ialomița.

Art. 22

(1) Veniturile proprii ale Centrului Județean pentru Conservarea și Promovarea Culturii Tradiționale Ialomița se încasează, se administrează, se utilizează și se contabilizează de către acesta, potrivit dispozițiilor legale.

(2) Veniturile proprii provin din activitățile realizate direct de către Centrul Județean pentru Conservarea și Promovarea Culturii Tradiționale Ialomița, după cum urmează:

- taxele pentru cursuri, inclusiv cele de perfecționare;
- spectacole organizate de instituție;
- organizarea unor manifestări culturale;
- valorificarea unor lucrări realizate prin activități specifice;
- editarea și difuzarea unor publicații proprii sau de altă producție, pe orice fel de suport, din domeniul culturii populare, educației permanente, științei și culturii, cu respectarea prevederilor legale în vigoare;
- derularea unor proiecte și programe culturale în parteneriat sau în colaborare cu alte instituții din țară și din străinătate;
- prestarea altor servicii și/sau activități culturale sau de educație permanentă în conformitate cu obiectivele și atribuțiile instituției, potrivit legii;
- efectuarea de transport rutier de persoane, în trafic național și internațional, cu mijloacele de transport deținute de instituție conform licenței de transport.

CAP. VII

Dispoziții finale

Art. 23

(1) Centrul dispune de ștampilă și sigiliu proprii.

- (2) Centrul are arhivă proprie în care se păstrează, conform prevederilor legale:
- actul normativ de înființare;
 - documentele financiar-contabile, planul și programul de activitate, dări de seamă și situații statistice;
 - corespondența;
 - alte documente, potrivit legii.

Art. 24

(1) Presentul regulament se completează, de drept, cu actele normative și intră în vigoare pe data adoptării lui cu votul majorității membrilor Consiliului Județean Ialomița și se aplică până la adoptarea unui alt Regulament.

(2) În temeiul prezentului regulament și cu respectarea dispozițiilor legale în vigoare, managerul elaborează Regulamentul de ordine interioară al instituției și îl supune spre aprobare Consiliului de administrație.

(3) Orice modificare și completare a prezentului regulament vor fi analizate de Consiliul de administrație și vor fi propuse aprobării Consiliului Județean Ialomița.



HOTĂRÂRE

privind aprobarea Regulamentului de organizare și funcționare al Bibliotecii Județene "Ștefan Bănuțescu" Ialomița

Consiliul Județean Ialomița,

Având în vedere:

- Expunerea de motive nr. 2943 din 15.03.2017 a Președintelui Consiliului Județean Ialomița;

- Decizia Primăriei Județului Ialomița nr. 153/1990 de înființare a Bibliotecii Județene "Ștefan Bănuțescu" Ialomița;

- Hotărârea Consiliului Județean Ialomița nr. 34 din 21.04.2016 privind aprobarea organigramei și statului de funcții ale Bibliotecii Județene "Ștefan Bănuțescu" Ialomița, instituție publică de cultură aflată sub autoritatea Consiliului Județean Ialomița,

Examinând:

- Hotărârea Consiliului Județean Ialomița nr. 26 din 27.04.2011 privind aprobarea Regulamentului de organizare și funcționare al Bibliotecii Județene "Ștefan Bănuțescu" Ialomița;

- Adresa nr. 496 din 10.02.2017 a Bibliotecii Județene "Ștefan Bănuțescu" Ialomița;

- Raportul nr. 2949 din 15.03.2017 al Direcției Coordonare Organizare;

- Raportul nr.3154 din 20.03.2017 al Comisiei juridice, de disciplină, drepturi, obligații și incompatibilități;

- Raportul nr.3218 din 21.03.2017 al Comisiei pentru învățământ, cultură, culte, tineret, colaborarea cu societatea civilă și relații externe;

- Raportul nr.3256 din 21.03.2017 al Comisiei pentru muncă, sănătate, asistență socială și familie,

În conformitate cu:

- prevederile art. 2 alin. (2) din Legea nr. 334/2002 a bibliotecilor, republicată, cu modificările și completările ulterioare;

- prevederile Ordinului Ministrului Culturii nr. 2069/1998 pentru aprobarea Regulamentului de organizare și funcționare a bibliotecilor publice;

- prevederile art. 91 alin. (1) lit. a), alin. (2) lit. c) din Legea nr. 215/2001 a administrației publice locale, republicată, cu modificările și completările ulterioare,

În temeiul art. 97 alin. (1) din Legea administrației publice locale, nr. 215/2001, republicată, cu modificările și completările ulterioare,

HOTĂRĂȘTE

Art.1 Se aprobă Regulamentul de organizare și funcționare al Bibliotecii Județene "Ștefan Bănulescu" Ialomița, instituție publică de cultură aflată sub autoritatea Consiliului Județean Ialomița, conform anexei care face parte integrantă din prezenta hotărâre.

Art.2 La data intrării în vigoare a prezentei, Hotărârea Consiliului Județean Ialomița nr. 26 din 27.04.2011 privind aprobarea Regulamentului de organizare și funcționare al Bibliotecii Județene "Ștefan Bănulescu" Ialomița se abrogă.

Art.3 Prezenta hotărâre devine obligatorie și produce efecte de la data comunicării.

Art.4 Prin grija Direcției Coordonare Organizare, prezenta hotărâre se va comunica Bibliotecii Județene "Ștefan Bănulescu" Ialomița, urmând a fi publicată pe site-ul Consiliului Județean Ialomița.

PREȘEDINTE,

VICTOR MORARU

**Contrasemnează,
Secretarul Județului Ialomița
Adrian Robert IONESCU**

BIBLIOTECA JUDEȚEANĂ
„ȘTEFAN BĂNULESCU” IALOMIȚA

REGULAMENTUL DE ORGANIZARE ȘI
FUNCȚIONARE

**REGULAMENTUL DE ORGANIZARE ȘI FUNCȚIONARE A BIBLIOTECII
JUDEȚENE „ȘTEFAN BĂNULESCU” IALOMIȚA**

CUPRINS:

CAPITOLUL I: DISPOZIȚII GENERALE.....	3
CAPITOLUL II: ATRIBUȚII ȘI ACTIVITĂȚI SPECIFICE.....	5
CAPITOLUL III: COLECȚIILE BIBLIOTECII JUDEȚENE „ȘTEFAN BĂNULESCU” IALOMIȚA.....	8
CAPITOLUL IV: PERSONALUL BIBLIOTECII JUDEȚENE „ȘTEFAN BĂNULESCU” IALOMIȚA.....	15
CAPITOLUL V: CONDUCEREA BIBLIOTECII JUDEȚENE „ȘTEFAN BĂNULESCU” IALOMIȚA.....	17
CAPITOLUL VI: DISPOZIȚIILE ȘI OBLIGAȚIILE UTILIZATORILOR.....	21
CAPITOLUL VII: DISPOZIȚII TRANZITORII ȘI FINALE.....	23
ANEXA 1: NOMENCLATORUL FUNCȚIILOR DE CONDUCERE ȘI DE EXECUȚIE.....	26
ANEXA 2: CRITERII DE NORMARE A PERSONALULUI DIN BIBLIOTECA JUDEȚEANĂ „ȘTEFAN BĂNULESCU” IALOMIȚA.....	27
ANEXA 3: ORGANIGRAMA BIBLIOTECII.....	29
ANEXA 4: STRUCTURA ORGANIZATORICĂ A BIBLIOTECII JUDEȚENE „ȘTEFAN BĂNULESCU” IALOMIȚA.....	30
ANEXA 5: REGULAMENT PENTRU UTILIZATORI.....	36
ANEXA 6: REGULAMENT BIBLIONET.....	40
ANEXA 7: TARIFE PENTRU SERVICII OFERITE UTILIZATORILOR.....	42

**REGULAMENTUL DE ORGANIZARE ȘI FUNCȚIONARE
AL BIBLIOTECII JUDEȚENE „ȘTEFAN BĂNULESCU” IALOMIȚA**

CAPITOLUL I: DISPOZIȚII GENERALE

Art. 1. Biblioteca Județeană „Ștefan Bănulescu” Ialomița este o instituție culturală de drept public, de interes județean, cu personalitate juridică, înființată prin Decizia nr.153/15.05.1990 a Primăriei Județului Ialomița.

Art. 2. Biblioteca Județeană „Ștefan Bănulescu” Ialomița funcționează sub autoritatea administrativă a Consiliului Județean Ialomița, în baza Legii bibliotecilor nr. 334/2002 republicată, cu modificările și completările ulterioare și a legislației în vigoare specifice domeniului de activitate, cu respectarea prevederilor Regulamentului de organizare și funcționare aprobat de către autoritatea tutelară.

Art. 3. Biblioteca Județeană „Ștefan Bănulescu” Ialomița are sediul în Municipiul Slobozia, B-dul Matei Basarab nr. 26, Județul Ialomița, în incinta Centrului Cultural Unesco „Ionel Perlea”.

Art. 4.(1) Biblioteca Județeană „Ștefan Bănulescu” Ialomița este o bibliotecă publică, cu profil enciclopedic, pusă în slujba comunității județene, care permite accesul nelimitat și gratuit la colecții, baze de date și la alte surse proprii de informații, în scop educativ și/sau de recreere, fără deosebire de statut social, economic, vârstă, sex, religie, apartenență politică, ori naționalitate.

(2) În cadrul societății informației, Biblioteca Județeană „Ștefan Bănulescu” Ialomița are rol de importanță strategică și face parte din Sistemul Național de Biblioteci.

(3) Instituție permanentă, fără scop lucrativ, Biblioteca Județeană „Ștefan Bănulescu” Ialomița se poate asocia în consorții sau în alte forme de cooperare interbibliotecară în vederea achiziției de documente specifice și a dezvoltării serviciului de lectură publică.

(4) Biblioteca Județeană „Ștefan Bănulescu” Ialomița deține Filiala MB 20, situată în Municipiul Slobozia, b.dul Matei Basarab, bl.MB 20, sc.D., parter, ce funcționează ca secție de împrumut și lectură pentru comunitatea situată în zona de est a orașului.

Art. 5. (1) Biblioteca Județeană „Ștefan Bănulescu” Ialomița funcționează ca instituție bugetară non-profit și este finanțată din venituri proprii și alocații de la bugetul județului Ialomița.

(2) Poate fi finanțată și de alte persoane juridice de drept public sau privat, precum și de persoane fizice, prin donații, sponsorizări sau alte surse legale de venituri.

Art. 6. (1) Biblioteca Județeană „Ștefan Bănulescu” Ialomița îndeplinește și rolul de bibliotecă municipală în municipiul reședință de județ – Slobozia și poate fi susținută financiar, pe bază de programe sau proiecte și de la bugetul Consiliului Local Slobozia, aceasta fiind o activitate specifică bibliotecilor de drept public.

(2) Consiliul Local Slobozia susține activitatea Bibliotecii Județene „Ștefan Bănulescu” Ialomița prin punerea la dispoziție a spațiului în care funcționează Filiala MB 20, care asigură servicii de împrumut și lectură pentru comunitatea situată în zona de est a orașului.

Art. 7. Toate documentele oficiale contabile, de publicitate, de colaborare și de contract științific vor conține obligatoriu sigla specifică unității, denumirea completă, adresa și datele de contact (telefon, fax, e-mail, website).

Art. 8. (1) Biblioteca Județeană „Ștefan Bănulescu” Ialomița asigură accesul la colecțiile și bazele de date proprii, gratuit.

(2) Biblioteca Județeană „Ștefan Bănulescu” Ialomița poate oferi utilizatorilor, persoane juridice sau persoane fizice, în condițiile legii și cu avizul autorității tutelare, unele servicii pe bază de tarife, constând în: bibliografii tematice, listare/copiere/printare de documente pentru utilizatori din colecțiile bibliotecii, inscripționare CD/DVD etc.

(3) Tarifele se stabilesc, în condițiile legii, cu avizul Consiliului Județean Ialomița, autoritatea tutelară, actualizându-se anual și se afișează atât la sediu, cât și la filială.

Art. 9. Fondurile astfel constituite, sunt la dispoziția bibliotecii și se utilizează pentru organizarea activităților culturale, amenajarea spațiilor de bibliotecă, dezvoltarea colecțiilor de documente sau modernizarea și automatizarea serviciilor de bibliotecă, atribuirea de premii, iar disponibilul existent la sfârșitul anului se raportează în anul următor cu aceeași destinație.

Art. 10.(1) Activitatea Bibliotecii Județene „Ștefan Bănulescu” Ialomița se structurează și se dimensionează în raport cu populația și necesitățile întregii comunități județene.

(2) Biblioteca Județeană „Ștefan Bănulescu” Ialomița are rol de coordonare metodologică pentru bibliotecile publice de pe raza județului Ialomița, conform legii.

CAPITOLUL II: ATRIBUȚII ȘI ACTIVITĂȚI SPECIFICE

Art. 11. Biblioteca Județeană „Ștefan Bănulescu” Ialomița, ca instituție de cultură, îndeplinește următoarele atribuții:

❖ Constituie, organizează, prelucrează, dezvoltă, conservă și pune la dispoziția utilizatorilor colecții enciclopedice de documente, indiferent de suportul material (cărți, periodice, documente grafice și audiovizuale, colecții electronice etc.), precum și alte materiale purtătoare de informații, în funcție de cerințele reale și potențiale ale populației județului Ialomița și organizează, în condițiile legii, Depozitul legal județean;

❖ Asigură servicii pentru lectură, studiu, informare și documentare, de împrumut la domiciliu la sediu și filială;

❖ Achiziționează, constituie și dezvoltă baze de date, organizează catalogul online TinRead, precum și alte instrumente de comunicare a colecțiilor, în sistem automatizat, formează și îndrumă utilizatorii în folosirea acestor surse de informare;

❖ Desfășoară sau oferă, la cerere, activități/servicii de informare bibliografică și de documentare, elaborează, editează ori conservă în baza de date bibliografia locală curentă, realizată la nivelul comunității;

❖ Coordonează activitatea bibliotecilor publice de pe raza județului Ialomița, prin acțiuni specifice de îndrumare și de evaluare, prin proiecte, programe și activități culturale, precum și acțiuni de îndrumare profesională; asigură aplicarea unitară a normelor biblioteconomice și a legislației în domeniu și coordonarea aplicării strategiilor și programelor de automatizare a activităților și serviciilor acestor biblioteci;

❖ Facilitează, potrivit resurselor și oportunităților, accesul utilizatorilor și la alte colecții ori baze de date, prin împrumut interbibliotecar intern ori servicii de accesare și comunicare la distanță;

❖ Inițiază, organizează sau colaborează la realizarea unor programe și acțiuni de diversificare, modernizare și automatizare a serviciilor de bibliotecă, de valorificare a colecțiilor de documente și a tradițiilor culturale, de animație culturală și de educație permanentă;

❖ Efectuează în scopul valorificării colecțiilor, studii și cercetări în domeniul biblioteconomiei, științelor informării și sociologiei lecturii, organizează reuniuni științifice de profil, redactează și editează lucrări de referință, sinteze documentare, alte produse culturale necesare membrilor comunității;

❖ Elaborează norme privitoare la funcționarea bibliotecilor publice din orașele și municipiile din județul Ialomița, precum și pentru organizarea de filiale specializate pentru copii, tineri și adulți, cu respectarea normelor emise de Biblioteca Națională a României.

Art. 12. Pentru îndeplinirea atribuțiilor și competențelor ce îi revin potrivit nivelului de organizare, potențialului de dezvoltare a serviciilor și cerințelor utilizatorilor Bibliotecii Județene „Ștefan Bănulescu” Ialomița, realizează următoarele activități:

❖ Colecționează documentele necesare organizării în condiții optime a activității de informare, documentare și lectură la nivelul comunității județene, realizând completarea curentă și retrospectivă a colecțiilor prin achiziții, transfer, donații, schimb interbibliotecar și prin alte surse legale;

❖ Organizează, prelucrează și conservă colecțiile din cadrul Depozitului Legal județean;

❖ Realizează evidența globală și individuală a documentelor în sistem tradițional și automatizat, cu respectarea standardelor bibliografice de constituire a acestora în unități de înregistrare;

❖ Efectuează prelucrarea bibliografică a documentelor în sistem automatizat, cu respectarea normelor standardizate de catalogare, clasificare și indexare;

❖ Efectuează operațiuni de împrumut ale documentelor pentru studiu, informare și lectură la domiciliu sau în săli de lectură, cu respectarea regimului de circulație a documentelor și a normelor de evidență a activității zilnice;

❖ Asigură, potrivit resurselor și oportunităților, satisfacerea unor interese de studiu și informare prin practicarea, la cerere, a împrumutului interbibliotecar național;

❖ Oferă informații bibliografice și întocmește, la cererea utilizatorilor sau potrivit domeniilor de interes și temelor de cercetare stabilite la nivelul bibliotecii, liste, bibliografii tematice sau biobibliografii, indici, sinteze, buletine sau diverse materiale de informare, ghiduri și/sau alte lucrări de profil;

❖ Asigură servicii de informare comunitară și generală;

- ❖ Efectuează activități de igienizare a spațiilor de bibliotecă, de asigurare a condițiilor microclimatice de conservare a colecțiilor, de protecție și pază a întregului patrimoniu;
- ❖ Întreprinde operațiuni de avizare a restanțierilor, de recuperare fizică sau valorică a documentelor deteriorate ori pierdute de utilizatori, în condițiile legii;
- ❖ Elimină periodic din colecții documentele uzate fizic sau moral;
- ❖ Organizează activități de formare și informare a utilizatorilor, prin promovarea colecțiilor, a serviciilor bibliotecii și a tehnologiei informației (IT), precum și prin realizarea unor acțiuni specifice de animație culturală și de comunicare a colecțiilor sub formă de expoziții, dezbateri, întâlniri cu autori, simpozioane etc., în scopul dezvoltării ofertei culturale locale;
- ❖ Organizează acțiuni de sondare a intereselor de studiu, lectură, informare și documentare ale utilizatorilor activi și potențiali, alte activități de marketing sau de promovare a serviciilor de bibliotecă;
- ❖ Inițiază proiecte, programe și forme de cooperare pentru dezvoltarea serviciilor de bibliotecă, formarea continuă a personalului și atragerea unor surse de finanțare;
- ❖ Întocmește periodic statistica de bibliotecă.

Art. 13. Biblioteca Județeană „Ștefan Bănuțescu” Ialomița asigură asistență metodologică de specialitate pentru bibliotecile municipale, orașenești și comunale din județul Ialomița, constând în coordonarea activității curente, aplicarea normelor biblioteconomice de evidență primară, individuală prin:

- ❖ Acordarea de asistență metodologică prin deplasări în teritoriu;
- ❖ Organizarea unor consfătuiri, schimburi de experiență, dezbateri;
- ❖ Sustinerea pregătirii profesionale a bibliotecarilor din județ prin îndrumare metodologică;
- ❖ Participarea la concursurile de angajare și promovare a apersonalului de specialitate din județ în conformitate cu prevederile legale.

CAPITOLUL III:

COLECȚIILE BIBLIOTECII JUDEȚENE „ȘTEFAN BĂNULESCU” IALOMIȚA

A. Structura colecțiilor

Art. 14. (1) Colecțiile Bibliotecii Județene „Ștefan Bănulescu” Ialomița sunt formate din următoarele categorii de documente:

- ❖ Cărți;
- ❖ Publicații seriale;
- ❖ Manuscrise;
- ❖ Documente cartografice;
- ❖ Documente de muzică tipărite (partituri);
- ❖ Documente audiovizuale (discuri, diapozitive, benzi magnetice, casete audio și video, CD-uri, DVD-uri);
- ❖ Documente grafice (gravuri, picturi, reproduceri de artă plastică, ex libris);
- ❖ Documente electronice;
- ❖ Documente fotografice sau multiplicare prin fotocopiare și alte procedee fizico-chimice;
- ❖ Documente arhivistice;
- ❖ Alte categorii de documente, indiferent de suportul material.

(2) Colecțiile bibliotecii pot cuprinde și alte documente, nespecifice bibliotecilor, istoricește constituite în colecții sau provenite din donații.

Art. 15. În funcție de vechimea, raritatea, unicitatea, proveniența culturală, documentele aflate în colecțiile Bibliotecii Județene „Ștefan Bănulescu” Ialomița au în condițiile legii, statut de bunuri culturale comune sau de bunuri culturale de patrimoniu, după caz.

Art. 16. (1) Documentele din categoria bunurilor culturale comune nu sunt active fixe corporale, au regim de obiecte de inventar și sunt evidențiate în documente de inventar.

(2) Colecțiile de documente care au statut de bunuri culturale comune se constituie în funcție de accesul utilizatorilor, tipul de documente, organizarea colecțiilor și circulația documentelor, în colecții destinate împrumutului la domiciliu și colecții destinate consultării în săli de lectură.

B. Constituirea, evidența și creșterea colecțiilor

Art. 17. Colecțiile Bibliotecii Județene „Ștefan Bănuțescu” Ialomița se constituie și se dezvoltă prin diverse forme de achiziție: cumpărare (indiferent de valoarea lor și de suportul pe care au fost înregistrate sau fixate, cu respectarea principiilor utilizării eficiente a fondurilor publice, a transparenței și a tratamentului egal, în condițiile legii), donații, schimb interbibliotecar, transfer, sponsorizări și prin Depozit legal județean.

Art. 18. Evidența documentelor din colecțiile Bibliotecii Județene „Ștefan Bănuțescu” Ialomița se face în sistem tradițional și automatizat, conform normelor biblioteconomice obligatorii pentru toate bibliotecile publice.

Art. 19. (1) Intrarea sau ieșirea documentelor din evidența Bibliotecii Județene „Ștefan Bănuțescu” Ialomița se face numai pe baza unui act însoțitor: factură și specificație, proces-verbal de donație, chitanță, act de transfer, proces-verbal de casare, act de imputație, chitanță de achitare etc.

(2) Pentru documentele primite de bibliotecă fără act însoțitor de proveniență este obligatorie întocmirea unui proces-verbal de intrare, cu borderou anexă, comisia de evaluare existentă în bibliotecă stabilind numărul documentelor, prețul/exemplar și valoarea totală.

(3) Recepția cantitativ-valorică a documentelor intrate în bibliotecă se face indiferent de modalitatea procurării sau primirii acestora, în maxim 48 de ore.

(4) Dacă la recepție se constată lipsuri, exemplare deteriorate ori alte neconcordanțe în raport cu actele însoțitoare, se întocmește un proces-verbal ce este înaintat furnizorului/expeditorului, împreună cu documentele deteriorate sau găsite în plus, pentru remedierea situației constatate.

(5) Neprimirea unor publicații seriale pentru care au fost făcute abonamente trebuie sesizată operativ agenților economici la care acestea au fost contractate; în caz contrar, răspunderea pentru lipsurile constatate ulterior revine personalului gestionar.

Art. 20. (1) Unitatea de evidență a documentelor din categoria publicații, este volumul de bibliotecă, prin care se înțelege fiecare exemplar de publicație carte, indiferent de numărul de pagini, sau publicație serială cu minimum 48 de pagini, ce primește un număr de inventar.

(2) În vederea înregistrării în evidențe și a bunei conservări, publicațiile seriale, îndeosebi cotidienele, se constituie în volume de bibliotecă prin legarea mai multor numere la un loc, de regulă lunar, trimestrial, semestrial sau anual.

(3) Unitatea de evidență a documentelor din categoria non-publicații, înregistrate pe suport magnetic ori de altă natură, este constituită din unitatea-suport: disc, bandă magnetică, casetă, microfilm, CD, DVD etc.

Art. 21.(1) Evidența documentelor de bibliotecă în sistem tradițional sau informatizat se efectuează pe formulare tipizate astfel:

❖ Evidența globală pe Registrul de Mișcare a Fondurilor (R.M.F.), în care se înregistrează fiecare stoc de publicații sau alte categorii de documente intrate sau ieșite, iar anual se face și calcularea existentului;

❖ Evidența individuală pe Registrul de Inventar (R.I.), cu numerotare de la 1 la infinit, în care se înregistrează fiecare volum de bibliotecă;

❖ Evidența preliminară pentru publicații seriale pe fișe tipizate, până la constituirea lor în unități de evidență;

❖ Evidența analitică pe fișe însoțite de imagini foto, pentru bunurile care fac parte din patrimoniul cultural național mobil.

(2) Documentele audiovizuale și cele electronice se înregistrează în evidențe distincte.

(3) În actele de evidență globală și individuală nu sunt admise ștersături sau modificări decât în cazuri justificate, cu consemnarea în procese-verbale ale căror numere se înscriu la rubrica „observații”.

Art. 22.(1) Evidența globală și individuală în sistem automatizat se efectuează cu respectarea tuturor elementelor de structură și identificare prevăzute de R.M.F. și R.I., precum și a necesității de transpunere pe suport tradițional.

(2) Modificarile intervenite în evidența individuală realizată în sistem automatizat, ieșirile din evidență, se operează similar celor în sistem tradițional.

Art. 23.(1) Toate documentele intrate în patrimoniul bibliotecii se marchează cu ștampila personalizată a acesteia, în conformitate cu prevederile biblioteconomice.

(2) Numărul din Registrul Inventar este și numărul unic de identificare al fiecărui volum de bibliotecă și se înscrie pe acesta în vecinătatea ștampilei, direct sau prin aplicarea unei etichete, în condițiile alin.(1), cu excepția filelor nenumerate.

Art. 24.(1) Biblioteca Județeană „Ștefan Bănulescu” Ialomița este obligată să își dezvolte colecțiile de documente prin achiziționarea periodică de titluri din producția editorială curentă, precum și prin completarea retrospectivă.

(2) Creșterea anuală a colecțiilor trebuie să fie de minimum 50 de documente specifice la 1000 de locuitori.

(3) Colecția din biblioteca publică trebuie să asigure cel puțin un document specific pe cap de locuitor.

C. Catalogarea, clasificarea și indexarea documentelor

Art. 25.(1) În vederea asigurării accesului utilizatorilor la informațiile conținute în documente, Biblioteca Județeană „Ștefan Bănulescu” Ialomița are obligația ca, în continuarea operațiunilor de evidență, să realizeze și activitățile specifice de prelucrare curentă a documentelor intrate sau aflate în colecțiile sale, prin efectuarea operațiunilor specifice de catalogare, clasificare și indexare, în regim tradițional și/sau automatizat.

(2) Fiecare stoc de publicații sau de alte documente trebuie prelucrat și pus la dispoziția utilizatorilor în maxim 30 de zile lucrătoare de la intrarea acestuia în bibliotecă, numai după prelucrarea lor biblioteconomică integrală și după caz, transferarea lor în gestiunea compartimentelor de Relații cu Publicul.

Art. 26. Biblioteca Județeană „Ștefan Bănulescu” Ialomița deține următoarele cataloage în sistem tradițional:

❖ Catalogul General de Serviciu, în cadrul Compartimentului Dezvoltarea, Evidența și Prelucrarea colecțiilor, pentru uz intern;

- ❖ Catalogul Alfabetic, pe nume de autori, care grupează descrierile bibliografice ale documentelor, indiferent de conținutul acestora, în ordinea strict alfabetică a numelor autorilor și/sau a titlurilor;
- ❖ Catalogul Sistematic, în care descrierile documentelor sunt grupate după conținutul lor pe domenii de cunoaștere, conform indicilor C.Z.U.;
- ❖ Catalogul Presei, în care descrierile publicațiilor seriale sunt ordonate alfabetic cu menționarea anilor și numerelor de apariție existente în colecțiile bibliotecii;
- ❖ Catalogul Alfabetic General pentru publicațiile ce fac parte din Depozitul legal local;
- ❖ Catalogul Topografic al Sălii de lectură, în care descrierile documentelor sunt ordonate potrivit așezării acestora pe rafturi;
- ❖ Constituie și dezvoltă Catalogul Online TinRead, care poate fi accesat de pe web site-ul instituției.

D. Organizarea, conservarea și gestionarea colecțiilor

Art. 27. (1) Colecțiile de documente cu statut de bunuri culturale comune destinate împrumutului la domiciliu se păstrează în Secții și Filiala de împrumut, care ordonează documentele potrivit cotei sistematico-alfabetice și/sau tematic și în care documentele respective se comunică în sistem de acces liber la publicații în proporție de 70% - 100% sau mai puțin, acolo unde spațiul de depozitare nu permite accesul liber al utilizatorilor.

(2) Colecțiile de documente cu statut de bunuri culturale comune și destinate în exclusivitate consultării în Săli de lectură, se păstrează în depozite în care documentele sunt conservate și ordonate potrivit cotei de format.

Art. 28. Documentele Bibliotecii Județene „Ștefan Bănulescu” Ialomița se constituie în gestiuni, la nivelul tuturor secțiilor și filialei în care acestea sunt încredințate pentru a fi organizate, conservate și utilizate în relația cu publicul.

Art. 29. (1) Bibliotecarii nu sunt obligați să constituie garanții gestionare, dar răspund material pentru lipsurile din inventar care depășesc procentul de pierdere naturală, potrivit legii.

(2) Bibliotecarii care au în responsabilitate colecții cu acces liber și/sau destinate împrumutului la domiciliu, beneficiază de un coeficient anual de 0.3% scădere din totalul fondului inventariat, reprezentând pierdere naturală datorată unor cauze care nu puteau fi înlăturate ori în alte asemenea cazuri în care pagubele au fost provocate din riscul minimal normal al serviciului.

(3) În cazuri de forță majoră, precum și mutări succesive, sedii și locuri de depozit improprii, incendii, inundații, calamități naturale, devalizări și alte situații care nu implică o răspundere personală, conducerea Bibliotecii Județene „Ștefan Bănuțescu” Ialomița dispune scoaterea din evidență a documentelor deteriorate sau distruse.

Art. 30.(1) Documentele din categoria bunurilor culturale comune uzate fizic sau moral pot fi eliminate din colecțiile Bibliotecii Județene „Ștefan Bănuțescu” Ialomița, în condițiile legii, la minimum 6 luni de la achiziție, după verificarea stării documentelor de către o comisie internă de avizare a propunerilor de casare, prin hotărârea conducerii bibliotecii.

(2) Publicațiile seriale din categoria documentelor bunuri culturale comune se pot elimina din colecțiile Bibliotecii Județene „Ștefan Bănuțescu” Ialomița, dacă nu mai pot fi utilizate în servirea intereselor de informare ale utilizatorilor, după minim 2 ani de la primirea lor în bibliotecă, în condițiile alin.1.

Art. 31. Colecțiile de documente din Biblioteca Județeană „Ștefan Bănuțescu” Ialomița se verifică prin inventarieri periodice astfel:

- ❖ Colecția care cuprinde până la 10.000 documente – o dată la 4 ani;
- ❖ Colecția care cuprinde între 10.001 - 50.000 de documente – o dată la 6 ani;
- ❖ Colecția care cuprinde între 50.001 – 100.000 de documente – o dată la 8 ani;
- ❖ Colecția care cuprinde între 100.001 – 1.000.000 de documente – o dată la 10 ani.

Art. 32. (1) Inventarierea sau verificarea gestiunilor de documente din Biblioteca Județeană „Ștefan Bănuțescu” Ialomița se face în condițiile legii, de către o comisie numită prin decizie scrisă de conducerea bibliotecii.

(2) În decizie se precizează: componența comisiei, responsabilitățile individuale, termenele calendaristice pentru desfășurarea inventarului.

(3) Responsabilul și membrii comisiei semnează de luare la cunoștință și la încheierea inventarierii, aduc la cunoștință în scris autorității care a dispus efectuarea inventarului, rezultatele acțiunii, cu precizarea următoarelor:

a) Actele de gestiune utilizate și situația cantitativă și valorică a fondului inventariat pe categorii de documente, așa cum a fost declarată și consemnată la începerea verificării gestionare;

b) Rezultatele verificării: existentul constat, numeric și valoric, pe categorii de documente, precum și situația documentelor, eventual nerestituite de utilizatori, neînregistrate, lipsă ori uzate fizic și moral, cu consemnarea distinctă a acestora pe borderouri.

(4) Conducerea Bibliotecii Județene „Ștefan Bănulescu” Ialomița stabilește, în funcție de rezultatele acțiunii de inventariere, modalitatea de finalizare a verificării gestionare și de recuperare a eventualelor lipsuri, conform legii.

Art. 33. Distrugerea sau pierderea documentelor, bunuri culturale comune, de către utilizatori se sancționează prin recuperarea fizică a unor documente identice sau prin achitarea valorii de inventar a documentelor, actualizată cu aplicarea coeficientului de inflație la zi, la care se adaugă o sumă echivalentă cu 1 până la de 5 ori față de prețul astfel calculat.

Art. 34.(1) Verificarea integrală a fondului de documente din Biblioteca Județeană „Ștefan Bănulescu” Ialomița se realizează și prin inventare de predare/primire în condițiile schimbării în totalitate a membrilor echipei gestionare sau în cazuri de forță majoră.

(2) În condițiile în care schimbările de personal sunt parțiale, pentru a evita frecvența închidere a bibliotecii sau a unor compartimente ale acesteia, se operează integrarea în gestiune, cu consultarea părților și stabilirea persoanelor pentru care se calculează răspunderile gestionare ale fiecărui bibliotecar.

Art. 35.(1) Predarea-primirea gestiunii se face pe baza unei decizii scrise, în condițiile legii și ale art. 34 din prezentul Regulament.

(2) Predarea-primirea gestiunii se face prin confruntarea fondului de documente cu registrele inventar, actele de intrare-ieșire în și din gestiune, registrul de mișcare a fondurilor și, după caz, cu fișele-contract ale utilizatorilor și cu fișele de evidență preliminară a publicațiilor seriale neconstituite în volume de bibliotecă.

(3) Procesul-verbal de predare primire se întocmește în trei exemplare (unul pentru partea care predă, al doilea pentru partea care primește, al treilea pentru contabilitatea bibliotecii) și cuprinde:

a) Specificarea actelor de gestiune utilizate și menționarea existentului, numeric și valoric, pe categorii de documente, consemnat la începerea verificării gestionare;

b) Rezultatele verificării: existentul constat, numeric și valoric, pe categorii de documente, precum și situația documentelor eventual nerestituite, neînregistrate, lipsă ori uzate fizic sau moral, cu consemnarea distinctă a acestora pe borderouri.

(4) Conducerea bibliotecii stabilește modalitățile de finalizare a acțiunii de predare-primire și recuperare a eventualelor lipsuri.

CAPITOLUL IV :

PERSONALUL BIBLIOTECII JUDEȚENE „ȘTEFAN BĂNULESCU” IALOMIȚA

Art. 36.(1) Personalul Bibliotecii Județene „Ștefan Bănulescu” Ialomița, conform organigramei și statutului de funcții, se compune din:

- ❖ personal de specialitate;
- ❖ personal administrativ;
- ❖ personal de întreținere.

(2) În categoria personalului de specialitate se includ: bibliotecarii, bibliografii, redactorii, conservatorii, restauratorii, analiștii-programatori, informaticienii, mănuiitorii de carte, sociologii și alte funcții de profil.

(3) Statul de funcții și organigrama se întocmesc de conducerea Bibliotecii Județene ”Ștefan Bănulescu” Ialomița și se aprobă de către Consiliul Județean Ialomița.

Art. 37.(1) Angajarea personalului de specialitate din Biblioteca Județeană „Ștefan Bănulescu” Ialomița se realizează prin concurs, organizat de conducerea bibliotecii potrivit legii.

(2) Recrutarea personalului din Biblioteca Județeană „Ștefan Bănuțescu” Ialomița se va face cu prioritate, prin selecția de absolvenți cu studii superioare de specialitate, de scurtă durată sau cu studii postliceale de profil.

(3) În Biblioteca Județeană „Ștefan Bănuțescu” Ialomița pot fi angajate și persoane cu studii medii sau superioare de alt profil, cu obligația de a urma, într-o perioadă până la maximum 2 ani, una dintre formele de pregătire profesională prevăzute de lege.

(4) Angajarea personalului administrativ sau de întreținere, stabilit prin organigrama Bibliotecii Județene „Ștefan Bănuțescu” Ialomița se realizează în conformitate cu prevederile legale în vigoare.

(5) Personalul angajat trebuie să îndeplinească criteriile de competență, pregătire specifică profesională și de conduită, în condițiile legii.

(6) Nomenclatorul de funcții și criteriile de normare a resurselor umane în Biblioteca Județeană „Ștefan Bănuțescu” Ialomița sunt prevăzute în Anexa 1 la prezentul Regulament.

Art. 38. Atribuțiile și competențele personalului din Biblioteca Județeană „Ștefan Bănuțescu” Ialomița se stabilesc prin fișa postului, conform organigramei, programelor de activitate și sarcinilor de serviciu elaborate de către managerul instituției pe baza Regulamentului de organizare și funcționare.

Art. 39. Promovarea, sancționarea, eliberarea din funcție și destituirea personalului din Biblioteca Județeană „Ștefan Bănuțescu” Ialomița se realizează în conformitate cu prevederile legale.

Art. 40. (1) Conducerea Bibliotecii Județene „Ștefan Bănuțescu” Ialomița și ordonatorul principal de credite asigură formarea profesională inițială și continuă a personalului de specialitate.

(2) Cursurile de formare profesională continuă a personalului din Biblioteca Județeană „Ștefan Bănuțescu” Ialomița se organizează, în condițiile legii, atât de către Biblioteca Națională a României, Asociația Națională a Bibliotecarilor și Bibliotecilor Publice din România, Institutul Național pentru Cercetare și Formare Culturală din subordinea Ministerului Culturii și Identității Naționale, asociațiile profesionale de profil, precum și de firmele acreditate, care oferă cursuri ce acoperă varietatea specializărilor dintr-o bibliotecă, cu avizul Ministerului Educației Naționale și al Ministerului Muncii, Familiei, Protecției Sociale și Persoanelor Vârstnice;

(3) Sporurile la salariile de bază și alte drepturi care sunt specifice funcțiilor din bibliotecile publice se acordă conform prevederilor în vigoare.

CAPITOLUL V:

CONDUCEREA BIBLIOTECII JUDEȚENE „ȘTEFAN BĂNULESCU” IALOMIȚA

Art. 41. (1) Conducerea Bibliotecii Județene „Ștefan Bănulescu” Ialomița este asigurată de către un manager.

(2) Conducerea serviciilor din cadrul Bibliotecii Județene „Ștefan Bănulescu” Ialomița este asigurată de către șefii de serviciu care au dreptul la indemnizație de conducere, potrivit prevederilor legale.

Art. 42. Numirea, promovarea, sancționarea și eliberarea din funcție a managerului se realizează, în condițiile legii, de către autoritatea finanțatoare, Consiliul Județean Ialomița.

Art. 43. Managerul răspunde de organizarea și funcționarea Bibliotecii Județene „Ștefan Bănulescu” Ialomița pe baza organigramei, statului de funcții și Regulamentului de organizare și funcționare a instituției, elaborate în condițiile legii și aprobate de către autoritatea tutelară.

Art. 44. Managerul are următoarele atribuții:

1. Să asigure conducerea și buna administrare a activității instituției pe care o reprezintă;
2. Să elaboreze și să propună spre aprobare autorității proiectul de buget al instituției și statul de funcții al instituției;
3. Să reprezinte instituția în raporturile cu terții;
4. Să încheie acte juridice în numele și pe seama instituției, în limitele de competență stabilite prin contractul de management;
5. Să răspundă, potrivit legii, de angajarea, lichidarea și ordonanțarea cheltuielilor, în limita creditelor de angajament și creditelor bugetare repartizate și aprobate, de realizarea veniturilor și de integritatea bunurilor încredințate instituției pe care o conduce;
6. Să răspundă, potrivit legii, de organizarea și ținerea la zi a contabilității și de prezentarea la termen a situațiilor financiare asupra situației patrimoniului aflat în administrare și execuției bugetare, de organizarea sistemului de monitorizare a programului de achiziții publice și a programului de lucrări de investiții publice, de organizarea evidenței programelor, inclusiv a indicatorilor aferenți acestora și de organizarea și ținerea la zi a evidenței patrimoniului, conform prevederilor legale;
7. Să decidă, în calitate de ordonator de credite, asupra modului de utilizare a bugetului aprobat pentru instituție, cu respectarea prevederilor legale;

8. Să îndeplinească programele și proiectele asumate în cadrul programului minimal propriu, negociat și aprobat anual de autoritate, raportat la resursele alocate de către aceasta;
9. Să asigure respectarea destinației subvențiilor/alocațiilor bugetare aprobate de autoritate;
10. Să înainteze autorității situațiile financiare trimestriale și anuale, încadrându-se în termenele stabilite de lege;
11. Să înainteze autorității raportul de activitate anual, în termen de 30 de zile de la termenul stabilit de autoritate pentru depunerea situațiilor financiare anuale;
12. Să înainteze autorității propuneri privind actualizarea regulamentului de organizare și funcționare, precum și să dispună măsurile necesare pentru elaborarea și/sau dezvoltarea sistemului de control intern/managerial;
13. Să înștiințeze autoritatea cu privire la delegarea temporară a competențelor în perioada în care se află în imposibilitatea de a conduce instituția;
14. Să selecteze, să angajeze și/sau să concedieze personalul salariat, în condițiile legii;
15. Să negocieze clauzele contractelor încheiate conform prevederilor Codului civil sau conform legilor speciale, în condițiile legii;
16. Să dispună efectuarea evaluărilor anuale ale performanțelor salariaților, în condițiile legii;
17. Să stabilească măsuri privind protecția muncii și să faciliteze cunoașterea de către salariați a normelor de securitate a muncii;
18. Să depună declarația de avere și de interese în termenul stabilit de lege, la persoana responsabilă, în acest sens, din cadrul instituției;
19. Să ceară acordul autorității cu privire la deplasările pe care le va efectua în străinătate în interes de serviciu;
20. Să parcurgă cursuri de atestare în domeniul managementului, organizate și atestate de instituțiile de profil din subordinea Ministerului Culturii și Identității Naționale;
21. Să cesioneze instituției pe care o conduce în baza prezentului contract de management drepturile patrimoniale, conform contractului de cesiune încheiat între manager și autoritate în condițiile Legii nr. 8/1996, pentru operele de creație intelectuală la a căror realizare participă în mod direct sau indirect și pentru care sunt utilizate resursele instituției;
22. Să păstreze confidențialitatea asupra datelor și informațiilor referitoare la activitatea instituției, care au un astfel de caracter sau care sunt stabilite ca având un astfel de caracter de către lege;
23. Să ia măsuri pentru asigurarea pazei instituției și a serviciilor de prevenire și stingere a incendiilor;
24. Să nu desfășoare activități sau manifestări de natură să prejudicieze interesul și prestigiul instituției;

25. Să identifice și să atragă fonduri nerambursabile specifice domeniului de activitate;
26. Să pună în valoare și să comunice public prin expoziții, publicații și comunicări, a rezultatelor cercetărilor științifice;
27. Să facă contactul permanent cu publicul, cu mediile de informare, cu organizațiile nonguvernamentale, organisme culturale, instituții de învățământ și cercetare, organisme și foruri internaționale;
28. Să colaboreze cu toate instituțiile, organizațiile și organismele abilitate de lege în domeniu, pentru aplicarea măsurilor privind patrimoniul instituției;
29. Să prezinte anual spre aprobare Președintelui Consiliului Județean Ialomița, până la data de 15 noiembrie, programul proiectelor, acțiunilor și manifestărilor culturale pe care urmează să le realizeze instituția în anul următor;
30. Să facă cercetare științifică, în baza unor programe anuale și de perspectivă, a patrimoniului pe care îl deține și a mediului specific acestui patrimoniu;
31. Să elaboreze și să aplice strategii specifice în măsură să asigure desfășurarea în condiții performante a activităților curente și de perspectivă a instituției;
32. Să adopte orice măsuri, în limita prevederilor legale, pentru buna desfășurare a activității instituției și pentru ducerea la îndeplinire a angajamentelor asumate în prezentul contract;
33. Să întocmească rapoarte trimestriale de activitate, pe baza celor înaintate lunar de personalul instituției;
34. Să stabilească măsuri tehnice, organizatorice și economice pentru aducerea la îndeplinire a programelor culturale aprobate și răspunde de îndeplinirea acestora;
35. Să organizeze întâlniri de lucru și instruirii periodice cu personalul din subordine pe probleme legate de dezvoltarea/îmbunătățirea activității instituției;
36. Să analizeze și să certifice activitatea personalului din subordine, în vederea acordării calificativelor anuale;
37. Să se preocupe periodic de formarea și perfecționarea profesională a personalului din subordine;
38. Să ia măsuri pentru organizarea corespunzătoare a activității de inventariere, în condițiile legii;
39. Să colaboreze cu instituții similare în vederea cercetării, identificării, restaurării și/sau conservării anumitor obiective de cultură și cult;
40. Să stabilească sarcini individuale personalului din subordine, ilustrate în fișa postului, pe care o modifică ori de câte ori apar atribuții noi;

41. Să inițieze prospectarea ofertelor de colaborări științifice și culturale pentru susținerea activităților și atragerea de fonduri;

42. Să răspundă cu promptitudine la solicitările venite din partea autorității, nerespectarea acestora ducând la sancționarea managerului în funcție de daunele provocate;

43. Să răspundă pentru realizarea lucrărilor de restaurare, conservare și protecție a patrimoniului aflat în proprietate și administrare;

44. Să se documenteze în vederea depistării, cunoașterii și, după caz, a achiziționării pieselor de patrimoniu pentru completarea și îmbogățirea colecțiilor instituției;

45. Managerul este obligat să-și folosească întreaga capacitate de muncă în interesul instituției, comportându-se în activitatea sa ca un bun administrator.

Art. 45.(1) În cadrul Bibliotecii Județene „Ștefan Bănuțescu” Ialomița funcționează un Consiliu de Administrație, cu rol consultativ.

(2) Consiliul de administrație:

a) Este condus de către managerul instituției, în calitate de președinte;

b) Se numește prin Decizie a Managerului Bibliotecii Județene „Ștefan Bănuțescu” Ialomița și este format din minim 5 membri- maxim 7 membri, astfel: manager, un reprezentant al autorității finanțatoare, desemnat de aceasta și reprezentanți ai principalelor structuri ale Bibliotecii, desemnați prin Decizie a managerului;

c) Se întrunește la convocarea președintelui sau a 1/3 din numărul membrilor săi în ședințe trimestriale și în ședințe extraordinare, sau de câte ori este nevoie și ia decizii cu majoritate simplă de voturi;

d) Președintele numește un secretar, fie dintre membrii Consiliului de Administrație, fie din afară;

e) Dezbaterile au loc potrivit ordinii de zi, comunicată membrilor cu cel puțin 3 zile înainte;

f) Dezbaterile se consemnează în Registrul de ședințe.

Art. 46. Atribuțiile Consiliului de Administrație:

1. Avizează modificarea structurii organizatorice, organigrama, Statul de funcții și Regulamentul de Organizare și Funcționare al instituției în vederea supunerii spre aprobare Consiliului Județean Ialomița, la propunerea managerului instituției;

2. Avizează programele culturale anuale și de perspectivă ale instituției, la propunerea managerului instituției;

3. Dezbate strategia pe termen mediu și lung, precum și programele de activitate anuale și măsurile necesare privind realizarea acestora;

4. Dezbate propunerile privind programele de investiții;

5. Analizează periodic activitatea secțiilor instituției și propune măsuri de eficientizare a activității acestora;

6. Face propuneri privind administrarea eficientă a resurselor financiare și materiale;

7. La propunerea managerului, analizează măsurile de securitate și sănătate a muncii și programele anti-incendiu, precum și orice alte măsuri de protejare a publicului și bunurilor patrimoniale.

CAPITOLUL VI : DREPTURILE ȘI OBLIGAȚIILE UTILIZATORILOR

Art. 47. Accesul utilizatorilor la cataloagele, colecțiile și serviciile Bibliotecii Județene „Ștefan Bănulescu” Ialomița se face în conformitate cu prezentul Regulament de Organizare și Funcționare a acesteia, cu prevederile legale referitoare la protecția patrimoniului cultural național, la drepturile de autor și drepturile conexe.

Art. 48. Biblioteca Județeană „Ștefan Bănulescu” Ialomița întocmește și aduce la cunoștința utilizatorilor un Regulament intern destinat relațiilor cu aceștia (Regulamentul pentru utilizatori – anexa 5) prin care comunică:

1. Serviciile oferite, orarul de funcționare pentru fiecare serviciu/secție a bibliotecii;

2. Condițiile în care se eliberează permisul de acces în bibliotecă;

3. Condițiile în care se asigură accesul la colecțiile bibliotecii, precum și la serviciile de bibliotecă;

4. Obligațiile utilizatorilor privind păstrarea liniștii și ordinii în bibliotecă, precum și față de documentele împrumutate pentru consultare pe loc sau la domiciliu;

5. Categoriile și numărul maxim de documente ce vor fi împrumutate pentru consultarea la domiciliu, precum și termenele de împrumut și de prelungire;

6. Sancțiunile ce se aplică utilizatorilor în cazul nerespectării obligațiilor prevăzute în regulamentul activității cu publicul;

7. Alte drepturi și obligații ale utilizatorilor.

Art. 49.(1) Relațiile bibliotecii cu utilizatorii fac parte integrantă din Regulamentul intern care trebuie adus la cunoștință utilizatorilor în momentul înscrierii la bibliotecă, precum și prin oricare altă formă de publicitate din interiorul instituției (avizier, website etc.).

(2) La înscrierea utilizatorilor vor fi solicitate numai acele date referitoare la persoană, care sunt strict necesare, cu păstrarea confidențialității acestora.

(3) Pentru utilizatorii minori, răspunderea morală și materială revine reprezentanților legali (părinți, tutori), semnatarilor contractelor de utilizatori principali.

(4) Contractul de utilizare are rol de titlu executoriu.

(5) Utilizatorii răspund de prejudiciile generate de utilizarea abuzivă a permisului și/sau de neanunțarea pierderii acestuia.

(6) Utilizatorii serviciului Biblionet de acces gratuit la calculatoare conectate la internet se supun Regulamentului Biblionet (anexa 6), adus la cunoștință de către bibliotecar, în momentul utilizării serviciului precum și prin alte forme de afișare ale instituției (avizier, website).

Art. 50. Biblioteca Județeană „Ștefan Bănulescu” Ialomița poate organiza și alte servicii specializate pentru persoanele dezavantajate sau cu deficiențe, persoane private de libertate, nevăzători.

Art. 51. Nerestituirea la termen a documentelor de bibliotecă împrumutate de către utilizatori se sancționează cu plata unei sume aplicate gradual, până la 50% din valoarea de inventar, actualizată cu aplicarea coeficientului de inflație la zi, sau prin suspendarea permisului de intrare pe perioada întârziată.

Art. 52.(1) Sancțiunile menționate la art. 33 și art. 51 se stabilesc și se fac publice la începutul fiecărui an de către conducerea bibliotecii.

(2) Fondurile constituite din aplicarea fiecărei sancțiuni nu se impozitează și se evidențiază ca surse extrabugetare ale bibliotecii, fiind folosite de aceasta pentru dezvoltarea colecțiilor.

CAPITOLUL VII: DISPOZIȚII TRANZITORII ȘI FINALE

Art. 53. Biblioteca Județeană „Ștefan Bănuțescu” Ialomița dispune de autonomie administrativă și profesională în raport cu autoritatea finanțatoare, constând în:

- ❖ Dreptul de a se conduce în afara oricăror ingerințe politice, ideologice sau religioase;
- ❖ Elaborarea programelor și proiectelor culturale proprii în concordanță cu strategiile județene, naționale și internaționale;
- ❖ Stabilirea și utilizarea surselor suplimentare de venituri în vederea dezvoltării serviciilor de bibliotecă, în conformitate cu prevederile legale în vigoare;
- ❖ Încheierea protocoalelor de colaborare cu alte biblioteci sau instituții culturale din țară și din străinătate;
- ❖ Participarea la reuniunile internaționale de specialitate sau la consorțiile bibliotecare și la asociațiile internaționale la care sunt membre, achitând cotizațiile și taxele aferente.

Art. 54. Numărul de personal, Organigrama și Statul de funcții se aprobă de către Consiliul Județean Ialomița.

Art. 55. (1) Pentru sprijinirea materială a unor activități și proiecte de dezvoltare a bibliotecilor, de participare a specialiștilor la programe culturale și de formare continuă a personalului de specialitate, Biblioteca Județeană „Ștefan Bănuțescu” Ialomița se poate asocia cu biblioteci similare sau alte instituții culturale și pot crea fundații, asociații sau consorții.

(2) Condițiile și cuantumul participării la finanțarea programelor realizate prin asociere se stabilesc și se aprobă de autoritatea finanțatoare.

Art. 56. (1) Consiliul Județean Ialomița, ca ordonator principal de credite, finanțează activitatea bibliotecii potrivit standardelor de funcționare stabilite în condițiile Legii bibliotecilor nr. 334/2002, republicată, cu modificările și completările ulterioare și în conformitate cu Regulamentul de organizare și funcționare.

(2) Pentru optimizarea activității de completare a colecțiilor bibliotecilor publice, Ministerul Culturii și Identității Naționale prevede, în bugetul propriu, fonduri destinate exclusiv achiziției de

documente pentru această categorie de biblioteci, ce vor fi repartizate, la nivelul județului Ialomița, prin Biblioteca Județeană „Ștefan Bănulescu” Ialomița.

Art. 57. (1) Anual, conducerea Bibliotecii Județene „Ștefan Bănulescu” Ialomița întocmește rapoarte de evaluare a activității, care se prezintă Consiliului de administrație precum și Consiliului Județean Ialomița.

(2) Situațiile statistice anuale se transmit de către Biblioteca Județeană „Ștefan Bănulescu” Ialomița, Institutului Național de Statistică, Comisiei Naționale a Bibliotecilor și altor asociații de profil.

Art. 58. Biblioteca Județeană „Ștefan Bănulescu” Ialomița dispune de ștampilă și sigilii proprii.

Art. 59. Biblioteca Județeană „Ștefan Bănulescu” Ialomița are arhivă proprie, în care păstrează toate documentele care-i atestă activitatea, conform prescripțiilor legale.

Art. 60. (1) Schimbarea destinației imobilelor în care funcționează se poate face numai în cazul asigurării unor sedii care respectă standardele optime de funcționare, în condițiile Legii bibliotecilor.

(2) În situația prevăzută la alin. (1), autoritățile județene au obligația să asigure continuitatea neîntreruptă a activității bibliotecii.

Art. 61. Prezentul Regulament de organizare și funcționare se completează de drept cu legile și actele în vigoare.

Art. 62. Prezentul Regulament intră în vigoare pe data adoptării lui cu votul majorității membrilor Consiliului Județean Ialomița și se aplică până la adoptarea unui alt Regulament.

Art. 63. Anexele cuprind:

Anexa 1: Nomenclatorul funcțiilor de conducere și de execuție (de specialitate și administrative) pentru organizarea activității Bibliotecii Județene „Ștefan Bănulescu” Ialomița.

Anexa 2: Criteriile de normare în Biblioteca Județeană „Ștefan Bănulescu” Ialomița, conform Legii Bibliotecilor nr. 334/2002, republicată, cu modificările și completările ulterioare și a Regulamentului de organizare și funcționare a bibliotecilor publice aprobat prin Ordinul Ministerului Culturii nr. 2069/1998.

Anexa 3: Organigrama Bibliotecii Județene „Ștefan Bănulescu” Ialomița.

Anexa 4: Structura organizatorică și atribuțiile serviciilor Bibliotecii Județene „Ștefan Bănuțescu” Ialomița.

Anexa 5: Regulamentul pentru utilizatori al Bibliotecii Județene „Ștefan Bănuțescu” Ialomița.

Anexa 6: Regulament BIBLIONET.

Anexa 7: Tarife pentru servicii oferite utilizatorilor.

**ANEXA 1 : NOMENCLATORUL FUNCȚIILOR DE CONDUCERE ȘI DE EXECUȚIE
(DE SPECIALITATE ȘI ADMINISTRATIVE) PENTRU ORGANIZAREA ACTIVITĂȚII
BIBLIOTECII JUDEȚENE „ȘTEFAN BĂNULESCU” IALOMIȚA**

FUNȚII DE CONDUCERE

- ❖ Manager
- ❖ Șef Serviciu Financiar Contabil și Administrativ
- ❖ Șef Serviciu de specialitate

FUNȚII DE EXECUȚIE DE SPECIALITATE

- ❖ Bibliotecar
- ❖ Bibliograf
- ❖ Documentarist
- ❖ Bibliotecar arhivist
- ❖ Bibliotecar (secretar)
- ❖ Referent
- ❖ Inginer sistem
- ❖ Bibliotecar asistent
- ❖ Mănuitor de carte

FUNȚII ADMINISTRATIVE

- ❖ Contabil
- ❖ Administrator
- ❖ Șofer
- ❖ Muncitor

**ANEXA 2 : CRITERII DE NORMARE A PERSONALULUI DIN BIBLIOTECA
JUDEȚEANĂ „ȘTEFAN BĂNULESCU” IALOMIȚA**

Conform Legii bibliotecilor nr. 334/2002, republicată cu modificările și completările ulterioare și a Regulamentului de organizare și funcționare a bibliotecilor publice aprobat prin ordinul Ministerului Culturii nr.2069/1998.

FUNCȚII DE CONDUCERE:

1. Manager ----- 1 post
2. Șef Serviciu Financiar Contabil ----- 1 post
3. Șef serviciu de specialitate ----- 2 posturi

FUNCȚII DE EXECUȚIE DE SPECIALITATE:

1. Bibliotecar -----11 posturi
2. Bibliograf -----1 post
3. Documentarist-----1 post
4. Referent ----- 1 post
5. Bibliotecar (secretar)-----1 post
6. Bibliotecar asistent ----- 1 post
7. Bibliotecar arhivar-----1 post
8. Inginer sistem-----1 post
9. Mânuiitor de carte-----1 post

FUNCȚII ADMINISTRATIVE:

1. Contabil ----- 1 post

2. Administrator ----- 1 post

MUNCITORI:

1. Activități de întreținere (șofer, muncitor) ----- 2 posturi

Populația Municipiului Slobozia (2016) = 52802

ANEXA 3: ORGANIGRAMA BIBLIOTECII

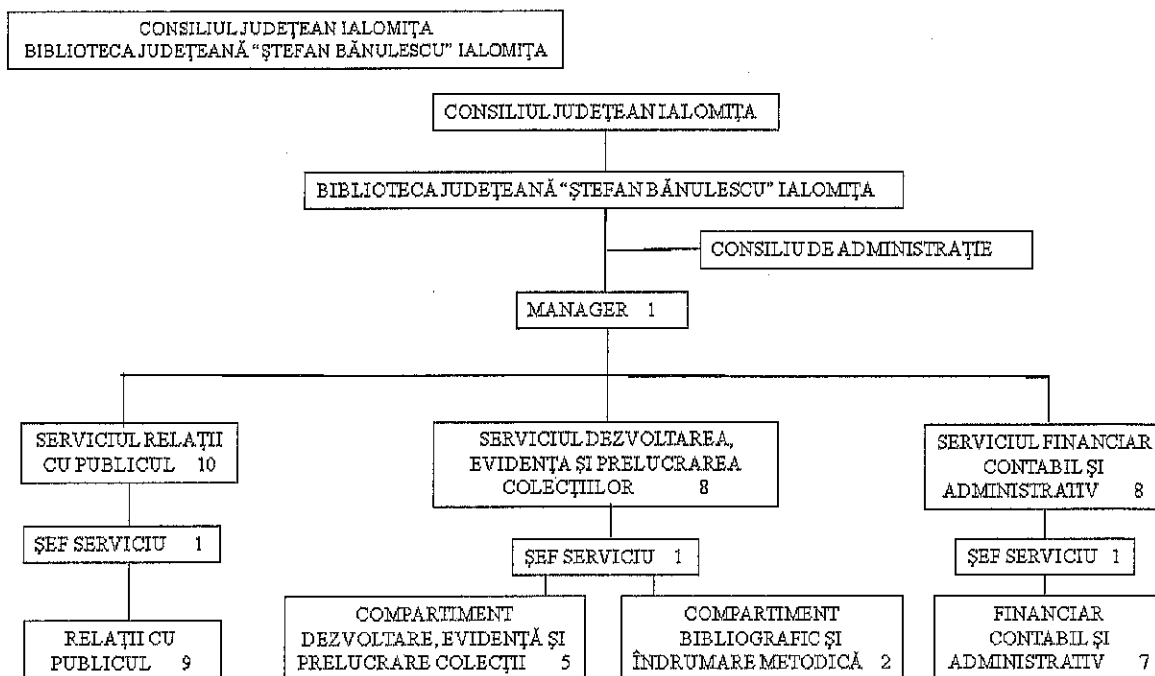

Nr. total de funcții contractuale de conducere	4
Nr. total de funcții contractuale de execuție	23
Nr. total funcții în instituție	27

**ANEXA 4 : STRUCTURA ORGANIZATORICĂ A BIBLIOTECII JUDEȚENE „ȘTEFAN
BĂNULESCU” IALOMIȚA**

❖ SERVICIUL RELAȚII CU PUBLICUL

- Secția de împrumut pentru adulți
- Secția de împrumut pentru copii
- Sala de lectură
- Sala de lectură pentru presă și legislație
- Filiala MB 20

❖ SERVICIUL DEZVOLTAREA, EVIDENȚA ȘI PRELUCRAREA COLECȚIILOR:

Compartimentul Dezvoltarea, Evidența, Prelucrarea și Catalogarea colecțiilor

Compartimentul bibliografic și îndrumare metodică

❖ SERVICIUL FINANCIAR CONTABIL ȘI ADMINISTRATIV

ATRIBUȚIILE SERVICIILOR BIBLIOTECII JUDEȚENE

„ȘTEFAN BĂNULESCU” IALOMIȚA

Serviciul Relații cu publicul

- ❖ Asigură servicii pentru lectură, studiu, informare și documentare la sediu și la Filiala MB 20 și de împrumut la domiciliu, cu respectarea regimului de circulație a documentelor, de evidență a activităților zilnice, inclusiv documentare on-line pentru diferite domenii de activitate, legislație românească și europeană actualizată la zi;
- ❖ Asigură servicii pentru lectură, studiu, informare, documentare și împrumut la „Punctul mobil de la Penitenciarul Slobozia” deschis în urma semnării unui Parteneriat între cele două instituții, cu respectarea regimului de circulație a documentelor;
- ❖ Facilitează, potrivit resurselor și oportunităților, accesul utilizatorilor și la alte colecții ori baze de date prin împrumut interbibliotecar;
- ❖ Organizează sau colaborează la programe și acțiuni de diversificare, modernizare și automatizare a serviciilor de bibliotecă, de valorificare a colecțiilor de documente și menținere a tradițiilor culturale și de educație permanentă;
- ❖ Efectuează în scopul valorificării colecțiilor, studii și cercetări în domeniul biblioteconomiei, științelor informării și al sociologiei lecturii;
- ❖ Organizează activități de voluntariat;
- ❖ Redactează și editează produse culturale necesare membrilor comunității;
- ❖ Realizează indicatorii de performanță specifici;
- ❖ Satisface cerințele de informare, studiu și divertisment.

Serviciul Dezvoltarea, Evidența și Prelucrarea colecțiilor

Compartimentul Dezvoltarea, Evidența, Prelucrarea și Catalogarea colecțiilor

- ❖ Constituie și completează colecțiile bibliotecii prin achiziții curente și retrospective în funcție de interesul de lectură al cititorilor, de structura socio-profesională a populației județului Ialomița și de caracterul enciclopedic al Bibliotecii Județene „Ștefan Bănulescu” Ialomița;
- ❖ Realizează evidența globală și individuală a documentelor, în sistem tradițional și automatizat cu respectarea standardelor bibliografice de constituire a acestora în unități de înregistrare;
- ❖ Introduce baza de date achiziționată retrospectiv în sistemul informatizat de bibliotecă TinRead;
- ❖ Efectuează prelucrarea biblioteconomică a documentelor cu respectarea normelor standardizate de catalogare, clasificare și indexare;
- ❖ Organizează sistemul de catalogare al Bibliotecii Județene „Ștefan Bănulescu” Ialomița în sistem automatizat;
- ❖ Efectuează operațiuni de echipare a documentelor achiziționate în vederea introducerii lor în circuitul lecturii publice.

Compartimentul bibliografic și îndrumare metodică:

- ❖ Oferă informații bibliografice și întocmește la cererea utilizatorilor sau potrivit documentelor de interes liste bibliografice, bibliografii tematice;
- ❖ Elaborează, editează ori conservă în baza de date bibliografia locală curentă realizată la nivelul comunității;
- ❖ Se implică în activități de mediatizare a serviciilor de bibliotecă;
- ❖ Pune la dispoziția instituțiilor sau comunităților interesate informații pentru realizarea de monografii;
- ❖ Asigură asistență de specialitate pentru bibliotecile publice din județ (2 biblioteci municipale, 4 biblioteci orașenești, 49 biblioteci comunale);

❖ Elaborează diverse materiale metodice care vin în sprijinul bibliotecilor, în vederea organizării manifestărilor culturale de mediatizare a colecțiilor;

❖ Asigură direct și indirect pregătirea profesională a bibliotecarilor din județ;

❖ Organizează întrunirile trimestriale sau ori de câte ori este nevoie cu bibliotecarii din județ în vederea prelucrării diferitelor materiale legislative, de organizare a Asociației profesionale a bibliotecarilor din România - ANBPR filiala Ialomița;

❖ Prelucreează și transmite indicii statistici ai bibliotecilor din județ cât și calendarul cultural;

❖ Evaluează activitatea bibliotecarilor din județ și participă la activitățile acestora;

❖ Participă la concursurile de angajare și promovare a personalului de specialitate din județ, în conformitate cu prevederile legale.

SERVICIUL FINANCIAR CONTABIL ȘI ADMINISTRATIV are:

Activități financiar contabile curente:

❖ Urmărește și răspunde de execuția bugetului, de încadrarea în cheltuielile planificate, de legalitatea și regularitatea plăților efectuate;

❖ Ține evidența angajamentelor bugetare și legale, lichidarea, ordonanțarea și plata acestora în limita creditelor bugetare aprobate;

❖ Întocmește lucrările și supune spre aprobare managerului, bugetul propriu cu repartizarea pe trimestre și subdiviziuni ale clasificăției bugetare;

❖ Urmărește execuția cheltuielilor prevăzute în bugetul propriu, pe capitole, titluri și articole și informează conducerea asupra modului de realizare a acestora, propunând măsuri în conformitate cu prevederile legale;

❖ Întocmește situațiile financiar-contabile trimestriale și anuale;

❖ Întocmește situațiile de evidență financiar-contabilă a instituției;

❖ Asigură consemnarea operațiunilor financiare și bugetare în ordine cronologică și pe baza documentelor justificative;

❖ Înregistrează plățile de casă și cheltuielile efective, pe subdiviziunile clasificăției bugetare, potrivit bugetului aprobat;

❖ Întocmește instrumentele de plată pentru achitarea obligațiilor instituției;

❖ Întocmește proiectul Bugetului de venituri și cheltuieli pe programe, acțiuni, activități, după discutarea lui în Consiliul de Administrație ;

❖ Organizează și sprijină efectuarea inventarierii anuale a patrimoniului instituției și întocmește proiectele de decizie privind inventarierea anuală a patrimoniului;

❖ Urmărește stadiul întocmirii programelor, acțiunilor, proiectelor pe obiective precise, cu indicatori de rezultate și de eficiență și în baza performanțelor propuse întocmind trimestrial Sinteza programelor, anexă la situațiile financiare;

❖ Propune priorități în aprobarea și efectuarea cheltuielilor bugetare ale instituției;

❖ Duce la îndeplinire deciziile managerului legate de modificările/ mișcări patrimoniale;

❖ Elaborează, actualizează și execută planul anual al achizițiilor publice;

❖ Întocmește lucrări de personal -salarizare și statistice, state de plată și raportări legate de resursa umană;

❖ Întocmește proiectele deciziilor de încadrare ale salariaților nou angajați;

❖ Ține evidența dosarelor personale ale salariaților și proiectele de decizii potrivit legii, privind promovarea în grade sau trepte profesionale;

❖ Întocmește documentația referitoare la organizarea concursurilor de promovare a angajaților și ocupare a posturilor vacante;

❖ Elaborează și prezintă conducerii propunerile privind organigrama și statul de funcții;

❖ Ține evidența, gestionează și efectuează operațiunile în Revisal și Registrul public;

❖ Acordă sprijin compartimentelor de specialitate.

Activități administrative și de secretariat:

❖ Execută lucrări de registratură generală (sortare, înregistrare, datare, distribuire);

❖ Lucrări de corespondență emisă/ primită de instituție;

- ❖ Gestionează stocurile de bunuri materiale și alte valori;
- ❖ Desfășurarea activității de expediere a corespondenței, de manipulare/transport și curierat;
- ❖ Realizează și remediază probleme curente de reparații în atelierul propriu;
- ❖ Execută lucrări de igienizare a spațiilor și rezolvă probleme curente de reparații;
- ❖ Asigură suportul logistic al organizării evenimentelor culturale prin dotarea cu materiale și aparatură necesară și gestionează materialele necesare desfășurării activităților.

ANEXA 5 : REGULAMENT PENTRU UTILIZATORI

Art. 1. Biblioteca Județeană „Ștefan Bănulescu” Ialomița, bibliotecă de drept public cu profil enciclopedic, asigură egalitatea accesului la informații și documente necesare informării, educației permanente și dezvoltării personalității utilizatorilor, fără deosebire de statut social sau economic, vârstă, sex, apartenență politică, religie ori naționalitate, prin următoarele servicii pentru public:

- ❖ Împrumutul la domiciliul utilizatorilor, a documentelor de bibliotecă prin secțiile de împrumut, Filiala MB 20 sau punctul de împrumut la Penitenciarul Slobozia;

- ❖ Studiarea și cercetarea documentelor de bibliotecă în sălile de lectură special amenajate în acest scop;

- ❖ Asistența de specialitate pentru cercetarea și consultarea catalogului sistematic, a cataloagelor alfabetice sau a bazei de date din calculatoarele proprii;

- ❖ Informarea și documentarea bibliografică pe baza colecțiilor proprii utilizând cataloagele și bibliografiile existente în colecțiile bibliotecii;

- ❖ Practicarea la cerere a împrumutului interbibliotecar de publicații interne;

- ❖ Întocmirea la cererea utilizatorilor liste bibliografice, bibliografii tematice;

- ❖ Promovarea culturii scrise prin lansări, expoziții de carte, întâlniri cu personalități din domeniul științei, culturii, artei etc., concursuri literare sau de desene, alte activități culturale.

Art. 2. Pot beneficia de serviciile Bibliotecii Județene „Ștefan Bănulescu” Ialomița după cum urmează:

- ❖ Cetățenii cu domiciliul stabil în județul Ialomița;

- ❖ Cetățenii fără domiciliul stabil în județul Ialomița, numai pentru sălile de lectură.

Art. 3. Folosirea individuală a serviciilor de bibliotecă se face în baza FIȘEI CONTRACT DE ÎMPRUMUT ce se încheie la data înscrierii la bibliotecă. Semnarea FIȘEI CONTRACT constituie actul juridic, prin care utilizatorul își asumă răspunderile morale, materiale și penale, după caz,

privind folosirea, păstrarea și restituirea la termen a documentelor de bibliotecă împrumutate și consultate, precum și folosirea celorlalte bunuri materiale din bibliotecă și respectarea prezentului Regulament.

❖ În baza încheierii FIȘEI CONTRACT se eliberează PERMISUL DE INTRARE, unic, pe baza căruia se asigură accesul individual în sălile bibliotecii. Prezentarea acestuia este obligatorie;

❖ Încheierea contractului și obținerea PERMISULUI DE INTRARE se face pe baza actelor de identitate (buletin/carte de identitate) și un plic cu timbru poștal (necesar înștiințării utilizatorilor în cazul nerestituirii la termen a documentelor împrumutate);

❖ PERMISUL DE INTRARE este personal și netransmisibil. În caz de pierdere a acestuia, titularul este obligat să anunțe biblioteca, urmând a i se elibera duplicat;

❖ Utilizatorii răspund de prejudiciile generate de utilizarea abuzivă a PERMISULUI DE INTRARE sau nereclamarea pierderii acestuia;

❖ Copii până la 14 ani pot fi înscriși ce către unul din părinți, tutori sau în situații speciale, de către o persoană majoră, în calitate de girant, pe baza actelor menționate mai sus, ca semnatori ai contractelor de utilizatori principali;

❖ FIȘA CONTRACT DE ÎMPRUMUT are rol de titlu executoriu.

Art. 4. Împrumutul la domiciliu se face numai de titularul PERMISULUI DE INTRARE cu obligativitatea prezentării și a actului de identitate.

Art. 5. Fiecare utilizator poate împrumuta la domiciliu maximum 3 documente de bibliotecă din secțiile de împrumut de la sediu, filială și punctele de împrumut:

❖ În vederea elaborării unor lucrări care necesită o consultare bibliografică mai amplă se vor împrumuta până la 8 documente de bibliotecă, în baza aprobării cererii adresate conducerii bibliotecii de către utilizator, cerere ce va conține obligatoriu tema lucrării, scopul realizării acesteia, nivelul de abordare precum și titlurile și autorii lucrărilor solicitate;

❖ Termenul maxim de împrumut este de 14 zile pentru documentele solicitate;

❖ În situații deosebite termenul de restituire se poate prelungi o singură dată.

Art. 6. Accesul în sălile de lectură este admis numai în baza PERMISULUI DE INTRARE și a actului de identitate, care se depun la bibliotecarul de serviciu al sălii.

Art. 7. Pentru obținerea documentelor de bibliotecă, utilizatorul completează un BULETIN DE CERERE tipizat, pentru fiecare titlu solicitat.

❖ Se pot elibera maximum 3 titluri (volume) pe tură. La înmânarea documentului de bibliotecă utilizatorul va semna de primire. Documentele de bibliotecă solicitate se vor consulta numai în sălile de lectură;

❖ Se pot consulta, pentru periodicele format mare, colecția pe maximum 2 ani (pe zi);

❖ Utilizatorul este obligat să verifice la primire starea fizică a documentelor de bibliotecă semnalând eventualele defecțiuni, lipsuri;

❖ Bibliotecarul va verifica la restituire fiecare document, pentru stabilirea eventualelor deteriorări, lipsuri de pagini, fascicole, ilustrații;

❖ Utilizatorul va restitui documentul de bibliotecă împrumutat în starea în care l-a primit;

❖ Utilizatorii au obligația de a completa și înmâna buletinele de cerere bibliotecarului de serviciu cu o jumătate de oră înainte de sfârșitul programului de lucru al bibliotecii.

Art. 8. La schimbarea domiciliului, a locului de munca și a actelor de identitate, utilizatorul este obligat să comunice în timp de 10 zile.

Art. 9. Accesul în secțiile de împrumut și sălile de lectură, cu mape, sacoșe, serviete este interzis. Acestea se depun în locurile special amenajate.

Art. 10. Utilizatorul trebuie să permită bibliotecarului de serviciu controlul asupra sa la ieșirea din secțiile de acces al publicului, pentru a depista eventualele sustrageri de documente de bibliotecă.

Art. 11. Utilizatorii sunt obligați să aibă o atitudine civilizată, ținută vestimentară care să corespundă normelor de igienă, să respecte activitatea de lectură și studiu, să păstreze liniștea, ordinea și curățenia în bibliotecă.

Art. 12. Se interzice deteriorarea, distrugerea sau pierderea documentelor de bibliotecă.

Art. 13. În cazul în care intervine deteriorarea, distrugerea sau pierderea documentelor de bibliotecă de către utilizatori, se sancționează prin recuperarea fizică a unor documente identice sau prin achitarea valorii de inventar a documentelor, actualizată cu aplicarea coeficientului de inflație la zi, la care se adaugă o sumă echivalentă cu de până la 5 ori față de prețul astfel calculat. Pentru utilizatorii

minori sau pentru elevi și studenți, despăgubirile vor fi suportate de către giranți, ca semnatori ai contractelor de utilizatori principali.

Art. 14. Nerestituirea la termen a documentelor de bibliotecă împrumutate de către utilizatori se sancționează cu plata unei sume aplicate gradual, pentru fiecare document, în funcție de durata întârzierii și de eventualul caracter de recidivă al faptei, până la 50% din valoarea de inventar actualizată cu aplicarea coeficientului de inflație la zi (sau prin suspendarea PERMISULUI DE INTRARE pe perioada întârziată).

Art. 15. Serviciile oferite utilizatorilor Bibliotecii Județene „Ștefan Bănuțescu” Ialomița pot fi anulate în următoarele cazuri:

- ❖ Întârzieri repetate la restituirea documentelor împrumutate;
- ❖ Nerespectarea prevederilor Art. 11, Art. 13 și Art. 14 din prezentul Regulament;
- ❖ Necomunicarea în termen a modificărilor survenite în datele din „FIȘA CONTRACT DE ÎMPRUMUT”:
- ❖ Distrugerea sau sustragerea altor bunuri materiale aflate în parimoniul bibliotecii se sancționează conform legilor în vigoare.

Art. 16. Prezentul Regulament a fost elaborat în conformitate cu prevederile Legii bibliotecilor nr. 334 din 2002 republicată, cu modificările și completările ulterioare și se afișează la avizierul instituției, cât și pe website-ul propriu.

Art. 17. Conducerea Bibliotecii Județene „Ștefan Bănuțescu” Ialomița își rezervă dreptul de a modifica prezentul Regulament, conform modificărilor legale. Eventualele modificări vor fi comunicate utilizatorilor bibliotecii în timp util (avizier, web-site).

ANEXA 6 : REGULAMENT BIBLIONET

Art. 1. Serviciul de *Calculatoare cu Internet pentru public*, din cadrul programului *BIBLIONET*, oferă în mod gratuit:

- ❖ Informare și documentare în rețeaua Internet;
- ❖ Inițiere și asistare tehnică de specialitate pentru începători;
- ❖ Inițiere și asistență de specialitate în orientarea utilizatorilor pentru accesarea motoarelor de căutare, oportunități on-line de comunicare, instruire, afaceri, vizite virtuale în biblioteci și muzee, divertisment.

Art. 2. Biblioteca Județeană „Ștefan Bănulescu” Ialomița dispune de 10 calculatoare cu acces gratuit la Internet, aflate la dispoziția utilizatorilor, repartizate astfel:

- ❖ Secția de împrumut pentru adulți - 2 calculatoare
- ❖ Sala de lectură - 2 calculatoare
- ❖ Sala de studiu presă și legislație - 2 calculatoare
- ❖ Secția de împrumut pentru copii - 2 calculatoare
- ❖ Filiala MB 20 - 2 calculatoare

Art. 3. Accesul gratuit la *Calculatoare cu Internet pentru Public* se face în baza *Fișei contract de împrumut* ce se încheie la data înscrierii la bibliotecă. În urma încheierii acestei fișe contract, se eliberează *Permisul de intrare*.

Copiii până la 14 ani pot fi înscriși ca utilizatori numai în prezența unuia din părinți sau tutori legali.

Art. 4. Utilizatorii se pot programa pentru accesul la calculatoare cu minim 24 de ore înainte.

Art. 5. Ținând cont de numărul utilizatorilor, bibliotecarul își rezervă dreptul de a restricționa accesul unui utilizator la o singură utilizare pe săptămâna, pentru a satisface cererile deja existente.

Art. 6. Durata unei accesări a calculatorului poate varia între 30 min. și 1 ora, în funcție de cererile existente.

Art. 7. Utilizatorii vor avea acces doar pe *contul de utilizator al calculatorului*, acestea fiind partajate tocmai pentru a nu se instala programe sau jocuri ce pot virusa sau deteriora calculatorul.

Art. 8. *Scanarea și/sau listarea* unor documente de bibliotecă se face numai de către personalul bibliotecii, la solicitarea utilizatorului, *contra cost*.

Art. 9. Pe internet vor fi accesate doar site-urile cu caracter informativ și cultural - educativ. Nu vor fi accesate site-uri care atentează la morală sau au caracter secret.

Art. 10. Utilizatorii trebuie să permită bibliotecarului controlul asupra a ceea ce accesează pe internet, pentru a depista accesările interzise în articolul precedent.

Art. 11. Utilizatorii au posibilitatea de a-și transfera informația culeasă de pe internet pe CD sau stick, sau să o trimită pe o adresa de e-mail (la care să aibă acces ulterior), la expirarea timpului de lucru, deoarece aceasta nu va putea fi salvată în calculator.

Art. 12. Folosirea CD-urilor sau stick-urilor se face numai cu aprobarea bibliotecarului de serviciu.

Art.13. În cazul constatării unor nereguli în funcționarea calculatorului, utilizatorii vor anunța personalul bibliotecii.

Art. 14. Utilizatorii au obligația de a avea o atitudine civilizată, ținută vestimentară care să corespundă normelor de igienă, să respecte activitățile de lectură și studiu, să păstreze liniștea, ordinea și curățenia în bibliotecă.

Art. 15. Deteriorarea, distrugerea sau sustragerea unor componente ale calculatoarelor se sancționează prin recuperarea fizică a unor componente identice sau prin achitarea unei sume echivalente cu de 3 ori prețul componentei respective.

Art. 16. Încălcarea prezentului regulament se sancționează cu suspendarea temporară sau definitivă a *Permisului de intrare*.

ANEXA 7 : TARIFE PENTRU SERVICII OFERITE UTILIZATORILOR

Nr. crt.	Denumire serviciu	Tarif - lei -
1.	Copiere/multiplicare documente (din colecțiile bibliotecii)	A3 - 0,5 lei /pg. A4 - 0,3 lei/pg.
2.	Scanare documente	A3 - 1 leu/pg. A4 - 0,5 lei/pg.
3.	Printare legislație din bazele de date (LEX)	A4 - 0,5 lei/pg.
4.	Inscripționare CD/DVD	3 lei/pg.
5.	Fotografiere de pe documentele bibliotecii	A4 - 0,5 lei/pg. A3 - 1 leu/pg.



HOTĂRÂRE

privind aprobarea acordării burselor de ajutor social elevilor care frecventează cursurile Liceului Tehnologic Special "Ion Teodorescu" Slobozia, pentru semestrul II al anului școlar 2016 – 2017

Consiliul Județean Ialomița,

Având în vedere:

- Expunerea de motive nr. 2471 din 03.03.2017 a Președintelui Consiliului Județean Ialomița,

Examinând:

- Nota de fundamentare a Liceului Tehnologic Special "Ion Teodorescu" Slobozia comunicată cu adresa nr. 600 din 27.02.2017;

- Hotărârea nr. 196 din 23.02.2017 a Consiliului de administrație al Liceului Tehnologic Special "Ion Teodorescu" Slobozia;

- Raportul comun nr. 2474 din 03.03.2017 al Direcției Coordonare Organizare și Direcției Buget Finanțe;

- Raportul nr. 3264 din 21.03.2017 al Comisiei economico-financiare și agricultură;

- Raportul nr. 3219 din 21.03.2017 al Comisiei pentru învățământ, cultură, culte, tineret, colaborarea cu societatea civilă și relații externe;

În conformitate cu:

- prevederile art. 91 alin. (1) lit. d), f) și alin. (5) lit. a) pct. 1 din Legea administrației publice locale nr. 215/2001, republicată, cu modificările și completările ulterioare;

- prevederile art. 82 și 105 alin. (2) din Legea educației naționale nr. 1/2011, cu modificările și completările ulterioare;

- Ordinul ministrului educației, cercetării, tineretului și sportului nr. 5576/2011 privind aprobarea Criteriilor generale de acordare a burselor elevilor din învățământul preuniversitar de stat;

- prevederile Legii nr. 6/2017 privind bugetul de stat pe anul 2017;

- prevederile Hotărârii Consiliului Județean Ialomița nr. 47 din 23.03.2017 privind aprobarea bugetului general al județului Ialomița pe anul 2017,

În temeiul art. 97 alin. (1) din Legea administrației publice locale nr. 215/2001, republicată, cu modificările și completările ulterioare,

HOTĂRĂȘTE:

Art. 1(1) Se aprobă acordarea unui număr de 14 burse de ajutor social, elevilor care frecventează cursurile Liceului Tehnologic Special "Ion Teodorescu" Slobozia, pentru semestrul II al anului școlar 2016-2017, începând cu data de 01.04.2017.

(2) *Cuantumul unei burse de ajutor social se stabilește la suma de 80 lei/elev/lună, în raport de integralitatea îndeplinirii criteriilor generale și specifice de acordare a acestor burse.*

(3) *Responsabilitatea primirii cererilor, a verificării documentelor care atestă îndeplinirea condițiilor de acordare a bursei de ajutor social și stabilirea listei beneficiarilor acestor burse aparține în integralitate comisiei de atribuire a bursei constituită la nivelul unității de învățământ.*

Art.2 *Bursele de ajutor social vor fi acordate din bugetul propriu al Județului Ialomița, din sumele defalcate din unele venituri ale bugetului de stat, prin bugetul unității de învățământ.*

Art. 3 *Prezenta hotărâre devine obligatorie și produce efecte de la data comunicării.*

Art. 4 *Prezenta hotărâre se va comunica, prin grija Direcției Coordonare Organizare, spre ducere la îndeplinire, Direcției Buget Finanțe și Liceului Tehnologic Special "Ion Teodorescu" Slobozia, urmând să fie publicată pe site-ul Consiliului Județean Ialomița.*

PREȘEDINTE,

Victor MORARU

**Contrasemnează,
Secretarul Județului Ialomița
Adrian Robert IONESCU**

*Nr.54
Adoptată astăzi 23.03.2017
La Slobozia*

*Rd/Oc
TGV
2 ex.*



HOTĂRÂRE

privind aprobarea realizării Proiectului „Implementarea Cadrului Comun de Autoevaluare – Garanția unei administrații eficiente în slujba cetățeanului” în vederea obținerii finanțării prevăzute de Programul Operațional Capacitate Administrativă 2016-2020 și a cheltuielilor legate de proiect

Consiliul Județean Ialomița,

Având în vedere:

- Expunerea de motive nr. 2947 din 15.03.2017 a Președintelui Consiliului Județean Ialomița,

Examinând:

- Raportul nr. 2953 din 15.03.2017 al Direcției Investiții și Servicii Publice;
- Raportul nr. 3155 din 20.03.2017 al Comisiei juridice, de disciplină, drepturi, obligații și incompatibilități;

- Raportul nr. 3265 din 21.03.2017 al Comisiei economico-financiare și agricultură,

În conformitate cu :

- Strategia de Dezvoltare a Județului Ialomița pe perioada 2009-2013, cu orizont 2013-2020;

- prevederile Ghidului Solicitantului specific Cererii de proiecte CP4/2017 ”Sprijinirea autorităților și instituțiilor publice locale, atât din regiunile mai dezvoltate, cât și din regiunile mai puțin dezvoltate, să introducă managementul calității în concordanță cu Planul de acțiuni pentru implementarea etapizată a managementului calității în autorități și instituții publice 2016-2020”;

- prevederile art. 91 alin. (1) lit. f) din Legea administrației publice locale nr.215/2001, republicată, cu modificările și completările ulterioare;

- prevederile Legii nr. 273/2006 privind finanțele publice locale, cu modificările și completările ulterioare,

În temeiul art. 97 alin. (1) din Legea administrației publice locale nr. 215/2001, republicată, cu modificările și completările ulterioare,

HOTĂRĂȘTE:

Art.1 (1) Se aprobă realizarea Proiectului „Implementarea Cadrului Comun de Autoevaluare – Garanția unei administrații eficiente în slujba cetățeanului” pentru obținerea finanțării prevăzute de Programul Operațional Capacitate Administrativă 2016-2020.

(2) Pe durata pregătirii proiectului și a implementării acestuia se vor respecta prevederile legislației comunitare și naționale în domeniul egalității de șanse, nediscriminării, achizițiilor publice și ajutorului de stat.

Art.2 Se împuternicește domnul Victor Moraru, Președintele Consiliului Județean Ialomița, să semneze documentația aferentă proiectului, în situațiile menționate de Ghidul Solicitantului.

Art. 3 Se aprobă valoarea proiectului în sumă de 593.418,50 lei, inclusiv T.V.A. aferent, din care:

- a) valoarea contribuției proprii, inclusiv T.V.A. : 11.868,37 lei;
- b) asistență financiară nerambursabilă solicitată: 581.550,13 lei.

Art. 4 (1) Se aprobă contribuția proprie a Consiliului Județean Ialomița la finanțarea proiectului, în valoare de 11.868,37 lei, reprezentând 2% din valoarea totală eligibilă a proiectului.

(2) Consiliul Județean Ialomița va asigura resursele financiare necesare implementării optime a proiectului în condițiile rambursării ulterioare a cheltuielilor eligibile din instrumente structurale.

Art.5 Prezenta hotărâre devine obligatorie și produce efecte de la data comunicării.

Art.6 Președintele Consiliului Județean Ialomița și direcțiile din cadrul aparatului de specialitate al Consiliului Județean Ialomița vor duce la îndeplinire prezenta hotărâre care va fi comunicată prin grija Direcției Coordonare Organizare, urmând să fie publicată pe site-ul Consiliului Județean Ialomița.

PREȘEDINTE,

VICTOR MORARU

**Contrasemnează,
Secretarul județului Ialomița
Adrian Robert IONESCU**



HOTĂRÂRE

privind reglementarea regimului juridic al imobilului „Centrul de Îngrijire și Asistență Slobozia” situat în str. Lacului, nr. 4, municipiul Slobozia și a terenului aferent

Consiliul Județean Ialomița,

Având în vedere:

- Expunerea de motive nr. 2946 din 15.03.2017 a Președintelui Consiliului Județean Ialomița;

Examinând :

- Hotărârea Consiliului Județean Ialomița nr. 44/22.09.2016 privind solicitarea adresată Consiliului Local al Municipiului Slobozia pentru trecerea din domeniul public al Municipiului Slobozia în domeniul public al Județului Ialomița a bunurilor imobile în care funcționează Centrul de Îngrijire și Asistență Slobozia;

- Hotărârea Consiliului Local al Municipiului Slobozia nr. 65/27.10.2016 privind transferul bunurilor imobile în care funcționează „Centrul de Îngrijire și Asistență Slobozia” din domeniul public al Municipiului Slobozia în domeniul public al Județului Ialomița;

- Hotărârea Consiliului Local al Municipiului Slobozia nr. 83/29.11.2016 referitoare la modificarea și completarea HCL Slobozia nr. 65/27.10.2016 privind transferul bunurilor imobile în care funcționează „Centrul de Îngrijire și Asistență Slobozia” din domeniul public al Municipiului Slobozia în domeniul public al Județului Ialomița;

- Hotărârea Consiliului Județean Ialomița nr. 4/2009 privind aprobarea inventarului bunurilor aflate în domeniul public al Județului Ialomița;

- Raportul nr. 2952 din 15.03.2017 al Direcției Achiziții și Patrimoniu;

- Raportul nr. 3156 din 20.03.2017 al Comisiei juridice, de disciplină, drepturi, obligații și incompatibilități;

- Raportul nr. 3266 din 21.03.2017 al Comisiei economico-financiare și agricultură;

În conformitate cu :

- prevederile art. 91 alin. (1) lit. c), alin. (5) lit. a) punctul 2, art. 120 și art. 123 alin. (1) din Legea administrației publice locale nr. 215 din 2001, republicată, cu modificările și completările ulterioare;

În temeiul prevederilor art. 97 alin. (1) din Legea administrației publice locale nr. 215 din 2001, cu modificările și completările ulterioare,

HOTĂRĂȘTE :

Art.1 Se constată trecerea din domeniul public al municipiului Slobozia în domeniul public al Județului Ialomița a imobilului în care funcționează „Centrul de Îngrijire și Asistență Slobozia” și a terenului aferent, situate în municipiul Slobozia, strada Lacului, nr. 4, care au datele de identificare prevăzute în anexa care face parte integrantă din prezenta hotărâre.

Art.2 Inventarul bunurilor care aparțin domeniului public al Județului Ialomița, aprobat prin Hotărârea Consiliului Județean Ialomița nr. 4 din 2009 se va modifica în sensul completării anexei acesteia cu poziția nr. 59.

Art.3 Se transmit în administrarea Direcției Generale de Asistență Socială și Protecția Copilului Ialomița bunurile imobile prevăzute la art. 1 din prezenta hotărâre.

Art.4 Titularul dreptului de administrare, prevăzut la art. 3, va exercita acest drept în următoarele condiții :

- a) schimbarea destinației, precum și închirierea imobilelor este interzisă ;
- b) plata utilităților, precum și executarea de lucrări de reparații și întrețineri curente aferente imobilelor se vor suporta de titularul dreptului de administrare ;
- c) în litigiile privitoare la dreptul de administrare, în instanță titularul acestui drept va sta în nume propriu ;
- d) în litigiile referitoare la dreptul de proprietate asupra imobilelor, titularul dreptului de administrare are obligația să îl informeze pe proprietar cu privire la orice tulburare adusă dreptului de proprietate publică și să arate instanței cine este titularul dreptului de proprietate, potrivit prevederilor exprese ale Codului de procedură civilă ; titularul dreptului de administrare răspunde, în condițiile legii, pentru prejudiciile cauzate ca urmare a neîndeplinirii acestei obligații ; neîndeplinirea acestei obligații poate atrage revocarea dreptului de administrare.

Art.5 Dreptul de administrare va putea fi revocat în următoarele situații :

- a) odată cu încetarea dreptului de proprietate publică asupra imobilelor ;
- b) când nu sunt exercitate drepturile și executate obligațiile transmise prin prezenta hotărâre ;
- c) în cazul renunțării la acest drept ;
- d) în cazul în care legea sau interesul public o impune.

Art. 6 Predarea-primirea bunurilor imobile date în administrare potrivit prevederilor art. 3 din prezenta hotărâre se face pe bază de protocol, încheiat între părțile interesate, în termen de 30 de zile calendaristice de la data comunicării prezentei hotărâri către titularul dreptului de administrare.

Art. 7 Prezenta hotărâre devine obligatorie și produce efecte de la data aducerii la cunoștință publică.

Art. 8 Prin grija Direcției Coordonare Organizare, prezenta hotărâre se va comunica, spre ducere la îndeplinire, Direcției Achiziții și Patrimoniu, Direcției Buget Finanțe și Direcției Generale de Asistență Socială și Protecția Copilului Ialomița urmând să fie publicată pe site-ul Consiliului Județean Ialomița.

PREȘEDINTE,

VICTOR MORARU

**Contrasemnează,
Secretarul Județului Ialomița
Adrian Robert IONESCU**

*Nr. 56
Adoptată la Slobozia
Astăzi 23.03.2017*

*Rd/Oc
Șt/D*

DATE DE IDENTIFICARE
ale bunurilor imobile cu destinația „Centrul de Îngrijire și Asistență Slobozia”
transmise din domeniul public al Municipiului Slobozia în domeniul public al Județului Ialomița

Nr. crt.	Codul de clasificare	Denumirea bunului	Elemente de identificare	Anul dobândirii sau după caz al dării în folosință	Valoare de inventar (lei)	Situația juridică actuală
1	1.6.2.	Centrul de Îngrijire și Asistență Slobozia Teren aferent	Construcție cu pereți din zidărie cărămidă, planșeu din beton armat; regim de înălțime P +4. Anul dării în folosință: 1978. Suprafață construită = 722,18 mp; Adresa: str. Lacului, nr. 4, mun. Slobozia Suprafață teren = 3.809,00 mp conform cărții funciare nr. 33468/2011	1978	1.897.761,38	Domeniul public al Județului Ialomița conform H.C.L. Slobozia nr. 65/27.10.2016 și H.C.L. Slobozia nr. 83/29.11.2016 Legea nr. 213/1998



HOTĂRÂRE

privind modificarea Hotărârii Consiliului Județean Ialomița nr.59/18.09.2014, cu modificările ulterioare

Consiliul Județean Ialomița,

Având în vedere:

- Expunerea de motive nr. 3202 din 20.03.2017 a Președintelui Consiliului Județean Ialomița;

Examinând:

- Adresa nr. 2657 din 17.01.2017 a Ministerului Dezvoltării Regionale, Administrației Publice și Fondurilor Europene – Cabinet Viceprim-Ministru;
- Raportul nr. 3203 din 20.03.2017 al Direcției Investiții și Servicii Publice;
- Raportul nr. 3268 din 21.03.2017 al Comisiei economico-financiare și agricultură,

În conformitate cu:

- Hotărârea Consiliului Județean Ialomița nr. 59/18.09.2016 privind aprobarea revocării dreptului de administrare asupra drumului județean DJ 102 H constituit în favoarea Ministerului Dezvoltării Regionale și Administrației Publice (fostul Minister al Dezvoltării Regionale și Turismului), a noilor indicatori tehnico-economici și a cofinanțării pentru obiectivul de investiții "Reabilitare drum județean DJ 102 H", cu modificările ulterioare;

- prevederile art. 91 alin. (1) lit. b) și alin. (3) lit. f) din Legea administrației publice locale nr.215/2001, republicată, cu modificările și completările ulterioare;

- prevederile art. 291 alin.(1) lit.b) din Legea nr. 227/2015 privind Codul Fiscal, cu modificările și completările ulterioare;

- prevederile Legii nr. 273/2006 privind finanțele publice locale, cu modificările și completările ulterioare;

- prevederile Legii nr. 24/2000 privind normele de tehnică legislativă pentru elaborarea actelor normative, cu modificările și completările ulterioare;

- prevederile art. 84 din Regulamentul de organizare și funcționare a Consiliului Județean Ialomița, aprobat prin Hotărârea Consiliului Județean Ialomița nr. 3 din 19.01.2017,

În temeiul prevederilor art. 97 alin. (1) din Legea nr. 215/2001 privind administrația publică locală, republicată, cu modificările și completările ulterioare,

HOTĂRĂȘTE

Art.I *La Hotărârea Consiliului Județean Ialomița nr. 59/18.01.2014, alin. (1) al articolului 2 se modifică și va avea următorul cuprins:*

” (1) Se aprobă noii indicatori tehnico – economici, revizuiți, ai obiectivului de investiții ” Reabilitare drum județean DJ 102H”, după cum urmează:

- *valoarea totală a investiției : 13.723.101,66 lei cu TVA,*
- *din care Construcții Montaj (C+M) : 12.264.425,63 lei cu TVA, potrivit Devizului General prevăzut în anexa care face parte integrantă din prezenta hotărâre”.*

Art. II *Cu data intrării în vigoare a prezentei hotărâri se abrogă Hotărârea Consiliului Județean Ialomița nr. 3 din 27.01.2016 privind modificarea Hotărârii Consiliului județean Ialomița nr. 59/18.01.2014.*

Art.III *Prezenta hotărâre devine obligatorie și produce efecte de la data comunicării.*

Art.IV *Prin grija Direcției Coordonare Organizare, prezenta hotărâre se va comunica, spre ducere la îndeplinire, direcțiilor implicate din cadrul Consiliului Județean Ialomița, urmând a fi publicată pe site-ul Consiliului Județean Ialomița.*

PREȘEDINTE,

VICTOR MORARU

**Contrasemnează,
Secretarul județului Ialomița
Adrian Robert IONESCU**

*Nr. 57
Adoptată la Slobozia
Astăzi 23.03.2017*

*Rd./Oc.
TGV
2 ex.*

DEVIZ GENERAL
privind cheltuielile necesare realizării
Reabilitare drum județean DJ 102H, km 66+317 - 78+862

1 euro = 4.5654 lei

17.03.2017

Nr. Crt.	Denumirea capitolului și subcapitolului de cheltuieli	Valoare (fără TVA)		TVA	Valoare (inclusiv TVA)	
		lei	euro	lei	lei	euro
1	2	3	4	5	6	7
CAPITOLUL 1 Cheltuieli pentru obținerea și amenajarea terenului						
1.1	Obținerea terenului	0.00	0.00	0.00	0.00	0.00
1.2	Amenajarea terenului	0.00	0.00	0.00	0.00	0.00
1.3	Amenajări pentru protecția mediului și aducere la starea inițială	45,967.48	10,068.66	8,733.82	54,701.30	11,981.71
TOTAL CAPITOL 1		45,967.48	10,068.66	8,733.82	54,701.30	11,981.71
CAPITOLUL 2 Cheltuieli pentru asigurarea utilităților necesare obiectivului						
TOTAL CAPITOL 2		0.00	0.00	0.00	0.00	0.00
CAPITOLUL 3 Cheltuieli pentru proiectare și asistență tehnică						
3.1	Studii de teren	0.00	0.00	0.00	0.00	0.00
3.2	Taxe pentru obținere de avize, acorduri și autorizații	2,994.04	655.81	0.00	2,994.04	655.81
3.3	Proiectare și inginerie	64,500.00	14,128.01	12,255.00	76,755.00	16,812.33
3.4	Organizarea procedurilor de achiziție	0.00	0.00	0.00	0.00	0.00
3.5	Consultanță	0.00	0.00	0.00	0.00	0.00
3.6	Asistență tehnică	30,000.00	6,571.17	5,700.00	35,700.00	7,819.69
TOTAL CAPITOL 3		97,494.04	21,354.98	17,955.00	115,449.04	25,287.83
CAPITOLUL 4 Cheltuieli pentru investiția de bază						
4.1	Construcții și instalații TVA 19%	6,112,916.25	1,338,966.19	1,161,454.09	7,274,370.34	1,593,369.77
	Construcții și instalații TVA 24%	3,980,124.19	871,801.86	955,229.81	4,935,354.00	1,081,034.30
4.2	Montaj utilaj tehnologic	0.00	0.00	0.00	0.00	0.00
4.3	Utilaje, echipamente tehnologice și funcționale cu montaj	0.00	0.00	0.00	0.00	0.00
4.4	Utilaje fără montaj și echipamente de transport	0.00	0.00	0.00	0.00	0.00
4.5	Dotări	0.00	0.00	0.00	0.00	0.00
4.6	Active necorporale	0.00	0.00	0.00	0.00	0.00
TOTAL CAPITOL 4		10,093,040.44	2,210,768.05	2,116,683.89	12,209,724.33	2,674,404.07
CAPITOLUL 5 Alte cheltuieli						
5.1	Organizare de șantier	13,180.71	2,887.09	2,504.33	15,685.04	3,435.63
	5.1.1 Lucrări de construcții	0.00	0.00	0.00	0.00	0.00
	5.1.2 Cheltuieli conexe organizării șantierului	13,180.71	2,887.09	2,504.33	15,685.04	3,435.63
5.2	Comisioane, taxe, cote legale, costul creditului	121,000.00	26,503.70	0.00	121,000.00	26,503.70
5.3	Cheltuieli diverse și neprevăzute	1,013,900.79	222,083.67	192,641.15	1,206,541.94	264,279.57
TOTAL CAPITOL 5		1,148,081.50	251,474.46	195,145.49	1,343,226.99	294,218.90
CAPITOLUL 6 Cheltuieli pentru probe tehnologice și teste și predare la beneficiar						
6.1	Pregătirea personalului de exploatare	0.00	0.00	0.00	0.00	0.00
6.2	Probe tehnologice și teste	0.00	0.00	0.00	0.00	0.00
TOTAL CAPITOL 6		0.00	0.00	0.00	0.00	0.00
TOTAL GENERAL		11,384,583.46	2,493,666.15	2,338,518.20	13,723,101.66	3,005,892.51
Din care C + M		10,139,007.92	2,220,836.71	2,125,417.71	12,264,425.63	2,686,385.78

Întocmit
Lisaru Marian

