



R O M Â N I A



CONSILIUL JUDEȚEAN IALOMIȚA

Slobozia - Ialomița • Piața Revoluției nr. 1, Tel.: 0243/230200; Fax: 0243/230250

MONITORUL OFICIAL al județului Ialomița

**Nr. 4
aprilie 2017**

CUPRINS

Nr. hotărâre	Denumirea hotărârii	Pagina
58	Hotărâre privind modificarea anexei nr. 2 la Hotărârea Consiliului Județean Ialomița nr. 32/10.03.2017 privind aprobarea organigramei, statului de funcții și funcțiilor publice din cadrul aparatului de specialitate al Consiliului Județean Ialomița;	4
59	Hotărâre privind aprobarea organigramei și statului de funcții ale Direcției Generale de Asistență Socială și Protecția Copilului Ialomița;	12
60	Hotărâre privind aprobarea Regulamentului de organizare și funcționare al aparatului de specialitate al Consiliului Județean Ialomița;	21
61	Hotărâre privind aprobarea criteriilor, procedurilor și atribuțiilor specifice în vederea ocupării funcției contractuale de administrator public la nivelul Județului Ialomița;	64
62	Hotărâre privind aprobarea contului anual de execuție a bugetului propriu al județului Ialomița și a situațiilor financiare pe anul 2016;	77
63	Hotărâre privind aprobarea execuției bugetului general al județului Ialomița, la trimestrul I, anul 2017;	268
64	Hotărâre privind aprobarea rectificării bugetului general al județului Ialomița, pe anul 2017;	282
65	Hotărâre privind aprobarea cuantumului cotizațiilor și contribuțiilor Județului Ialomița și Consiliului Județean Ialomița la unele organisme interne, pe anul 2017;	286
66	Hotărâre privind aprobarea rectificării bugetului de venituri și cheltuieli al Spitalului Județean de Urgență Slobozia, pe anul 2017;	288
67	Hotărâre privind aprobarea Temei de proiectare aferentă obiectivului de investiții "Construirea Blocului Operator din cadrul Spitalului Județean de Urgență Slobozia";	292
68	Hotărâre privind aprobarea Temei de proiectare aferentă obiectivului de investiții „Modernizarea și dotarea incintei clădirii Spitalului Județean de Urgență Slobozia”;	300
69	Hotărâre privind aprobarea Temei de proiectare aferentă obiectivului de investiții "Amenajare curte interioară – Liceul Tehnologic Special Ion Teodorescu Slobozia”;	306
70	Hotărâre privind aprobarea Temei de proiectare aferentă obiectivului de investiții „Modernizare faleză Dunăre în comuna Bordușani”;	311
71	Hotărâre privind aprobarea Temei de proiectare aferentă obiectivului de investiții „Construirea unui punct de acostare turistică pe malul stâng al Brațului Borcea în localitatea Stelnica”;	318
72	Hotărâre privind numirea domnului Stanciu Cătălin în funcția de manager al Centrului Județean pentru Conservarea și Promovarea Culturii Tradiționale Ialomița;	326
73	Hotărâre privind aprobarea Regulamentului de organizare și desfășurare al Festivalului-concurs național de interpretare a muzicii ușoare românești "Trofeul Tinereții"- Amara;	359
74	Hotărâre privind aprobarea Regulamentului de organizare și desfășurare al Festivalului Județean de Folclor "Zărzărică, Zărzărea”;	368

75	Hotărâre privind aprobarea Regulamentului de organizare și desfășurare al Festivalului Național de Folclor "Doina Bărăganului";	374
76	Hotărâre privind desemnarea reprezentantului Consiliului Județean Ialomița în Consiliul de administrație al Centrului Județean pentru Conservarea și Promovarea Culturii Tradiționale Ialomița;	378
77	Hotărâre privind aprobarea dezmembrării bunului imobil situat în municipiul Slobozia, strada Viilor, nr. 61, proprietate publică a județului Ialomița;	380
78	Hotărâre privind cumpărarea unui imobil cu destinația de "Sediu administrativ al Consiliului Județean Ialomița" și a terenului aferent acestuia;	387
79	Hotărâre privind modificarea anexei la Hotărârea Consiliului Județean Ialomița nr. 42 din 10.03.2017 privind solicitarea adresată Guvernului României pentru trecerea unor imobile proprietate publică a statului și din administrarea Ministerului Dezvoltării Regionale, Administrației Publice și Fondurilor Europene în proprietatea publică a Județului Ialomița.	402



HOTĂRÂRE

privind modificarea anexei nr. 2 la Hotărârea Consiliului Județean Ialomița nr. 32/10.03.2017 privind aprobarea organigramei, statului de funcții și funcțiilor publice din cadrul aparatului de specialitate al Consiliului Județean Ialomița

Consiliul Județean Ialomița,

Având în vedere:

- Expunerea de motive nr. 4227 din 13.04.2017 a Președintelui Consiliului Județean Ialomița;

- anexa nr. 2 la Hotărârea Consiliului Județean Ialomița nr. 32/10.03.2017 privind aprobarea organigramei, statului de funcții și funcțiilor publice din cadrul aparatului de specialitate al Consiliului Județean Ialomița,

Examinând:

- Raportul nr. 4233 din 13.04.2017 al Direcției Buget Finanțe ;

- Raportul nr. 4724 din 25.04.2017 al Comisiei economico – financiare și agricultură;

- Raportul nr. 4713 din 25.04.2017 al Comisiei pentru muncă, sănătate, asistență socială și familie;

- Raportul nr. 4617 din 24.04.2017 al Comisiei juridice, de disciplină, drepturi, obligații și incompatibilități,

În conformitate cu:

- prevederile art. 91 alin.(1) lit.a) și alin.(2) lit.c) din Legea administrației publice locale nr.215/2001, republicată, cu modificările și completările ulterioare;

- prevederile Legii nr. 273/2006 privind finanțele publice locale, cu modificările și completările ulterioare;

- prevederile Ordonanței de Urgență a Guvernului nr. 63/2010 pentru modificarea și completarea Legii nr. 273/2006 privind finanțele publice locale, precum și pentru stabilirea unor măsuri financiare;

- prevederile Ordinului nr. 63/2014 al Ministrului Dezvoltării Regionale și Administrației Publice privind revizuirea mediei numărului de locuitori prevăzute în tabelul 2 din anexa la Ordonanța de urgență a Guvernului nr. 63/2010 pentru modificarea și completarea Legii nr. 273/2006 privind finanțele publice locale, precum și pentru stabilirea unor măsuri financiare;

- prevederile Legii nr. 188/1999 privind Statutul funcționarilor publici, republicată, cu modificările și completările ulterioare;

- prevederile Legii-cadru nr. 284/2010 privind salarizarea unitară a personalului plătit din fonduri publice;

- prevederile Ordonanței de urgență a Guvernului nr. 2/2017 privind unele măsuri fiscal-bugetare, precum și modificarea și completarea unor acte normative, cu modificările și completările ulterioare;

- prevederile Hotărârii Consiliului Județean Ialomița nr. 47 din 23.03.2017 privind aprobarea bugetului general al județului Ialomița, pe anul 2017;

- prevederile Legii nr. 24/2000 privind normele de tehnică legislativă pentru elaborarea actelor normative, cu modificările și completările ulterioare;
- prevederile art. 84 din Regulamentul de organizare și funcționare a Consiliului Județean Ialomița, aprobat prin Hotărârea Consiliului Județean Ialomița nr. 3 din 19.01.2017, în temeiul art. 97 alin.(1) din Legea administrației publice locale nr. 215/2001, republicată, cu modificările și completările ulterioare,

HOTĂRĂȘTE:

Art. I Anexa nr. 2 la Hotărârea Consiliului Județean Ialomița nr. 32/10.03.2017 privind aprobarea organigramei, statului de funcții și funcțiilor publice din cadrul aparatului de specialitate al Consiliului Județean Ialomița, se modifică după cum urmează:

a) postul de la poziția 28 din statul de funcții (ID post 274310), de consilier juridic, clasa I, grad profesional asistent se transformă în consilier juridic, clasa I, grad profesional principal, în cadrul Direcției Coordonare Organizare, Serviciul Juridic Coordonare Organizare, Compartiment Juridic;

b) postul de la poziția 39 din statul de funcții (ID post 274317), de consilier, clasa I, grad profesional principal se transformă în consilier, clasa I, grad profesional superior, în cadrul Direcției Coordonare Organizare, Centrul de Informații pentru Cetățeni, Compartiment pentru Informații și Relații Publice;

c) postul de la poziția 40 din statul de funcții (ID post 274318), de consilier, clasa I, grad profesional principal se transformă în consilier, clasa I, grad profesional superior, în cadrul Direcției Coordonare Organizare, Centrul de Informații pentru Cetățeni, Compartiment pentru Informații și Relații Publice;

d) postul de la poziția 44 din statul de funcții (ID post 274323), de consilier, clasa I, grad profesional principal se transformă în consilier, clasa I, grad profesional superior, în cadrul Direcției Coordonare Organizare, Centrul de Informații pentru Cetățeni, Compartiment Mass-Media;

e) postul de la poziția 114 din statul de funcții (ID post 274376), de consilier, clasa I, grad profesional asistent se transformă în consilier, clasa I, grad profesional principal, în cadrul Direcției Investiții și Servicii Publice, Serviciul Investiții și Servicii Publice, Compartiment Investiții Publice;

f) postul de la poziția 129 din statul de funcții (ID post 274336), de consilier, clasa I, grad profesional principal se transformă în consilier, clasa I, grad profesional superior, în cadrul Direcției Buget Finanțe, Serviciul Buget Contabilitate, Programare și Urmărire Venituri, Compartiment Buget Contabilitate;

g) postul de la poziția 132 din statul de funcții (ID post 274339), de consilier, clasa I, grad profesional principal se transformă în consilier, clasa I, grad profesional superior, în cadrul Direcției Buget Finanțe, Serviciul Buget Contabilitate, Programare și Urmărire Venituri, Compartiment Buget Contabilitate;

h) postul de la poziția 136 din statul de funcții (ID post 274343), de consilier, clasa I, grad profesional principal se transformă în consilier, clasa I, grad profesional superior, în cadrul Direcției Buget Finanțe, Serviciul Buget Contabilitate, Programare și Urmărire Venituri, Compartiment Programare și Urmărire Venituri;

i) postul de la poziția 73 din statul de funcții, de muncitor calificat, treapta II, se transformă în muncitor calificat, treapta I, în cadrul Direcției Achiziții și Patrimoniu, Personal Deservire, Protocol, Administrativ, Protecția Muncii.

Art. II *Se aprobă statul de funcții actualizat al Consiliului Județean Ialomița, potrivit anexei care face parte integrantă din prezenta hotărâre.*

Art. III *Prezenta hotărâre devine obligatorie și produce efecte de la data comunicării.*

Art. IV *Prin grija Direcției Coordonare Organizare, prezenta hotărâre se va comunica, spre ducere la îndeplinire, Direcției Buget Finanțe din cadrul aparatului de specialitate al Consiliului Județean Ialomița și, spre știință Agenției Naționale a Funcționarilor Publici, urmând să fie publicată pe site-ul Consiliului Județean Ialomița.*

PREȘEDINTE,

VICTOR MORARU

**Contrasemnează,
Secretarul județului Ialomița
Adrian Robert IONESCU**

*Nr. 58
Adoptată la Slobozia
Astăzi 27.04.2017*

*Rd/Oc
TGV*

CONSILIUL JUDEȚEAN IALOMIȚA

Anexa

LA HOTĂRÂREA CONSILIULUI

JUDEȚEAN IALOMIȚA

NR. 58 / 24.04.2014

STAT DE FUNCȚII

Nr. crt.	Structura	Funcția de demnitate publică	Funcția publică			Funcția contractuală			Vacante
			ID post funcție publică	de conducere	de execuție	Clasa	Nivel studii	de conducere	
0	1	2	3	4	5	6	7	8	9
A	Funcții de demnitate publică								
1		PREȘEDINTE							
2		VICEPREȘEDINTE							
3		VICEPREȘEDINTE							
B	Administrator public								
4							ADMINISTRATOR PUBLIC		S
C	Cabinet Președinte								
5								CONSILIER	S
6								CONSILIER	S
7								CONSILIER	S
8								CONSILIER	S
D	Secretar al Județului								
9		274301	SECRETAR AL JUDEȚULUI, GRADUL II			S			
E	Compartiment Audit Public Intern								
10		274302	AUDITOR, grad profesional superior			S			
11		274303	AUDITOR, grad profesional superior			S			
12		468892	AUDITOR, grad profesional superior			S			1
F	Compartiment Corp Control								
13		468881	CONSILIER, grad profesional superior			S			1
14		468882	CONSILIER, grad profesional principal			S			1
15		468883	CONSILIER, grad profesional asistent			S			1
G	Compartiment Coordonare Societati, Servicii si Institutii Publice Subordonate								
16		468876	CONSILIER, grad profesional superior			S			1
17		468877	CONSILIER, grad profesional superior			S			1
18		468878	CONSILIER, grad profesional principal			S			1
19		468879	CONSILIER, grad profesional principal			S			1

20	468880					CONSILIER, grad profesional, asistent I	S			1
<i>H</i>	Directia Coordonare Organizare									
21	274304		DIRECTOR EXECUTIV, GRADUL II				S			1
22	274305		DIRECTOR EXECUTIV ADJUNCT, GRADUL II				S			
	Serviciul Juridic, Coordonare Organizare									
23	274306		ŞEF SERVICIUL, GRADUL II				S			
	Compartiment Juridic									
24	274307				CONSILIER JURIDIC, grad profesional superior I		S			
25	274308				CONSILIER JURIDIC, grad profesional superior I		S			
26	274309				CONSILIER JURIDIC, grad profesional superior I		S			
27	451226				CONSILIER JURIDIC, grad profesional superior I		S			1
28	274310				CONSILIER JURIDIC, grad profesional principal I		S			
29	274311				CONSILIER JURIDIC, grad profesional principal I		S			1
30	468884				CONSILIER JURIDIC, grad profesional superior I		S			1
	Compartiment Coordonare Organizare									
31	274312				CONSILIER, grad profesional principal I		S			
32	274313				CONSILIER, grad profesional superior I		S			
33	274314				CONSILIER, grad profesional superior I		S			
	Compartiment Parteneriate Institutionale si colaborare cu societatea civila									
34	274325				CONSILIER, grad profesional superior I		S			
35	274327				INSPECTOR, grad profesional asistent I		S			
36	274328				CONSILIER, grad profesional principal I		S			1
	Centrul de Informații pentru Cetățeni									
	Compartiment pentru Informații și Relații Publice									
37	274316				INSPECTOR, grad profesional superior I		S			
38	274320				CONSILIER, grad profesional asistent I		S			
39	274317				CONSILIER, grad profesional superior I		S			
40	274318				CONSILIER, grad profesional superior I		S			
41	274322				CONSILIER, grad profesional principal I		S			
42	274319				REFERENT, grad profesional superior III		M			
43	274321				REFERENT, grad profesional superior III		M			
	Compartiment Mass-media									
44	274323				CONSILIER, grad profesional superior I		S			
45	274324				CONSILIER, grad profesional superior I		S			
46	274315				CONSILIER, grad profesional superior I		S			1
<i>I</i>	Directia Achiziții și Patrimoniu									
47	274380		DIRECTOR EXECUTIV, GRADUL II				S			
	Serviciul Achiziții Publice									
48	274389		ŞEF SERVICIUL, GRADUL II				S			
49	274381				CONSILIER JURIDIC, grad profesional superior I		S			1
50	274382				CONSILIER JURIDIC, grad profesional superior I		S			
51	274385				CONSILIER, grad profesional superior I		S			
52	274384				CONSILIER, grad profesional superior I		S			
53	274383				CONSILIER, grad profesional superior I		S			
54	274386				INSPECTOR, grad profesional superior I		S			
55	274387				CONSILIER, grad profesional asistent I		S			
56	274388				CONSILIER, grad profesional superior I		S			

57	Compartiment Patrimoniu Public și Privat	274390				CONSILIER JURIDIC, grad profesional superior I	S					
58		274391				CONSILIER, grad profesional superior I	S					
59		274392				CONSILIER, grad profesional superior I	S					
60		274393				CONSILIER JURIDIC, grad profesional asistent I	S					
61		274394				CONSILIER, grad profesional asistent I	S					
62		274395				REFERENT SPEC., grad profesional superior II	SSD					
63		417231				CONSILIER, grad profesional superior I	S					
64	Personal Deservire, Protocol, Administrativ, Protecția Muncii										ȘEF FORMĂȚIE MUNCITORI, GRADUL II	
65											ADMINISTRATOR I	M
66											SOFER I	
67											SOFER I	
68											SOFER I	
69											SOFER I	
70											SOFER I	
71											SOFER I	
72											SOFER I	
73											SOFER I	
74											SOFER I	
J	Direcția Amenajarea Teritoriului și Urbanism										MUNCITOR CALIFICAT II	1
75		400925				ARHITECT-ȘEF GRADUL II	S				MUNCITOR CALIFICAT I	1
76	Serviciul Amenajarea Teritoriului și Urbanism	468886				ȘEF SERVICIUL, GRADUL II	S				INGRIUITOR	1
77		417224				REFERENT SPEC., grad profesional superior II	SSD					
78		274358				CONSILIER, grad profesional superior I	S					
79		417218				CONSILIER, grad profesional principal I	S					
80		417219				CONSILIER, grad profesional principal I	S					
81		417220				CONSILIER, grad profesional debutant I	S					
82		417221				CONSILIER, grad profesional principal I	S					
83		417222				CONSILIER, grad profesional asistent I	S					
84		417223				CONSILIER, grad profesional asistent I	S					
85		274357				REFERENT SPEC., grad profesional superior II	SSD					
86		469190				CONSILIER, grad profesional principal I	S					
Compartiment Monitorizare și Control												
87		417226				CONSILIER, grad profesional superior I	S					
88		417225				CONSILIER, grad profesional superior I	S					
89		417227				REFERENT SPEC., grad profesional superior II	SSD					
90		417228				CONSILIER, grad profesional principal I	S					
91		417229				CONSILIER, grad profesional principal I	S					
K	Direcția Investiții și Servicii Publice											
92		274356				DIRECTOR EXECUTIV, GRADUL II	S					
Compartiment Infrastructură Rutieră												
93		274363				CONSILIER, grad profesional superior I	S					
94		274364				CONSILIER, grad profesional superior I	S					
95		274366				REFERENT SPEC., grad profesional superior II	SSD					
Autoritatea Județeană de Transport												
96		274367				CONSILIER, grad profesional superior I	S					

97	Serviciul Management de Proiect	274368					CONSILIER,	grad profesional superior I	S				
98		274397	ŞEF SERVICIU, GRADUL II				CONSILIER,	grad profesional superior I	S				1
99		274398					CONSILIER,	grad profesional superior I	S				1
100		274399					CONSILIER,	grad profesional superior I	S				1
101		274400					CONSILIER,	grad profesional superior I	S				1
102		274402					CONSILIER,	grad profesional superior I	S				1
103		451224					CONSILIER,	grad profesional superior I	S				1
104		274401					CONSILIER,	grad profesional principal	S				1
105		274403					CONSILIER,	grad profesional principal	S				1
106		274404					REFERENT SPEC.	grad profesional superior II	SSD				1
107		468887					CONSILIER,	grad profesional superior I	S				1
108		468888					CONSILIER,	grad profesional superior I	S				1
109		468889					CONSILIER,	grad profesional principal	S				1
110		468890					CONSILIER,	grad profesional asistent I	S				1
111		468891					CONSILIER,	grad profesional debutant I	S				1
112	Serviciul Investiții și Servicii Publice												
		274370	ŞEF SERVICIU, GRADUL II						S				1
113	Compartiment Investiții Publice												
114		274371					CONSILIER,	grad profesional superior I	S				1
115		274376					CONSILIER,	grad profesional principal I	S				1
116		274377					CONSILIER,	grad profesional asistent I	S				1
117		274378					CONSILIER JURIDIC,	grad profesional asistent I	S				1
118		274379					REFERENT SPEC.	grad profesional superior II	SSD				1
		274373					CONSILIER	grad profesional asistent I	S				1
119	Unitatea Județeană pentru Monitorizarea Serviciilor Comunitare de Utilități Publice												
120		274374					CONSILIER,	grad profesional superior I	S				1
121		274375					CONSILIER,	grad profesional asistent I	S				1
122	Compartiment Infrastructură Mediu												
123		451225					CONSILIER,	grad profesional superior I	S				1
124		451419					CONSILIER,	grad profesional superior I	S				1
	Direcția Buget Finanțe												
125		274329	DIRECTOR EXECUTIV, GRADUL II						S				1
126		274330	DIRECTOR EXECUTIV ADJUNCT, GRADUL II						S				1
	Serviciul Buget Contabilitate, Programare și Urmărire Venituri												
127		274331	ŞEF SERVICIU, GRADUL II						S				1
	Compartiment Buget Contabilitate												
128		274332					CONSILIER,	grad profesional superior I	S				1
129		274334					CONSILIER,	grad profesional debutant I	S				1
130		274335					CONSILIER,	grad profesional principal I	S				1
131		274336					CONSILIER,	grad profesional superior I	S				1
132		274337					CONSILIER,	grad profesional superior I	S				1
133		274338					CONSILIER,	grad profesional superior I	S				1
134		274339					CONSILIER,	grad profesional superior I	S				1
	Compartiment Programare și Urmărire Venituri												
135		274341					CONSILIER,	grad profesional superior I	S				1
136		417213					INSPECTOR,	grad profesional superior I	S				1

135		274342	CONSILIER,	grad profesional	principal	I	S		1
136		274343	CONSILIER,	grad profesional	superior	I	S		
137		274344	REFERENT,	grad profesional	superior	III	M		
	Compartiment Analiză și Sinteză Bugetară								
138		274346	INSPECTOR,	grad profesional	principal	I	S		1
139		274347	CONSILIER,	grad profesional	asistent	I	S		1
	Compartiment Finanțare Programe/Proiecte și Investiții								
140		274348	CONSILIER,	grad profesional	superior	I	S		
141		274349	INSPECTOR,	grad profesional	superior	I	S		
142		417214	CONSILIER,	grad profesional	superior	I	S		
143		417215	CONSILIER,	grad profesional	debutant	I	S		1
144		417216	CONSILIER,	grad profesional	principal	I	S		
	Compartiment Informatică								
145		274350	CONSILIER,	grad profesional	principal	I	S		1
146		417217	CONSILIER,	grad profesional	superior	I	S		
147		274351	CONSILIER,	grad profesional	asistent	I	S		1
	Compartiment Resurse Umane								
148		274352	CONSILIER,	grad profesional	superior	I	S		
149		274353	CONSILIER,	grad profesional	superior	I	S		
150		274354	CONSILIER,	grad profesional	superior	I	S		
151		468885	CONSILIER,	grad profesional	principal	I	S		1

54

NR. TOTAL FUNCȚII DE DEMNITATE PUBLICĂ	3
NR. TOTAL FUNCȚII PUBLICE	132
NR. TOTAL FUNCȚII PUBLICE DE CONDUCERE	14
NR. TOTAL FUNCȚII PUBLICE DE EXECUȚIE	118
NR. TOTAL FUNCȚII CONTRACTUALE	16
ADMINISTRATOR PUBLIC	1
NR. TOTAL FUNCȚII CONTRACTUALE DE CONDUCERE	1
NR. TOTAL FUNCȚII CONTRACTUALE DE EXECUȚIE	14
NR. TOTAL FUNCȚII ÎN INSTITUȚIE	151



HOTĂRÂRE

privind aprobarea organigramei și statului de funcții ale Direcției Generale de Asistență Socială și Protecția Copilului Ialomița

Consiliul Județean Ialomița,

Având în vedere:

- Expunerea de motive nr. 4229 din 13.04.2017 a Președintelui Consiliului Județean Ialomița;

- Nota de fundamentare a Direcției Generale de Asistență Socială și Protecția Copilului Ialomița nr. 6101 din 30.03.2017;

- Hotărârea Consiliului Județean Ialomița nr. 28 din 23.03.2016 privind aprobarea organigramei și statului de funcții ale Direcției Generale de Asistență Socială și Protecția Copilului Ialomița;

- Anexa nr.16 la Hotărârea Consiliului Județean Ialomița nr. 47 din 23.03.2017 privind aprobarea bugetului general al județului Ialomița, pe anul 2017,

Examinând:

- Raportul nr. 4235 din 13.04.2017 al Direcției Buget Finanțe;

- Raportul nr. 4725 din 25.04.2017 al Comisiei economico-financiare și agricultură;

- Raportul nr. 4714 din 25.04.2017 al Comisiei pentru muncă, sănătate, asistență socială și familie;

În conformitate cu:

- prevederile art. 91 alin. (1) lit. a) și alin. (2) lit. c) din Legea administrației publice locale nr.215/2001, republicată, cu modificările și completările ulterioare;

- prevederile Legii nr. 273/2006 privind finanțele publice locale, cu modificările și completările ulterioare;

- prevederile Legii asistenței sociale nr. 292/2011, cu modificările și completările ulterioare;

- prevederile Legii-cadru nr. 284/2010 privind salarizarea unitară a personalului plătit din fonduri publice, cu modificările și completările ulterioare;

- prevederile Hotărârii de Guvern nr. 1434/2004 privind atribuțiile și Regulamentul-cadru de organizare și funcționare ale Direcției generale de asistență socială și protecția copilului, republicată, cu modificările și completările ulterioare;

- prevederile Ordonanței de Urgență a Guvernului nr. 99/2016 privind unele măsuri pentru salarizarea personalului plătit din fonduri publice, prorogarea unor termene, precum și unele măsuri fiscal-bugetare, cu modificările și completările ulterioare;

În temeiul art. 97 alin.(1) din Legea administrației publice locale nr. 215/2001, republicată, cu modificările și completările ulterioare,

HOTĂRĂȘTE:

Art.1 Se aprobă organigrama Direcției Generale de Asistență Socială și Protecția Copilului Ialomița, potrivit anexei nr. 1 care face parte integrantă din prezenta hotărâre.

Art.2 Se aprobă statul de funcții al Direcției Generale de Asistență Socială și Protecția Copilului Ialomița, potrivit anexei nr. 2 care face parte integrantă din prezenta hotărâre.

Art.3 La data intrării în vigoare a prezentei hotărâri se abrogă Hotărârea Consiliului Județean Ialomița nr. 28 din 23.03.2016 privind aprobarea organigramei și a statului de funcții al Direcției Generale de Asistență Socială și Protecția Copilului Ialomița.

Art.4 Prezenta hotărâre devine obligatorie și produce efecte de la data comunicării.

Art.5 Prin grija Direcției Coordonare Organizare, prezenta hotărâre se va comunica, spre ducere la îndeplinire, Direcției Generale de Asistență Socială și Protecția Copilului Ialomița și direcțiilor de specialitate din cadrul aparatului de specialitate al Consiliului Județean Ialomița, urmând să fie publicată pe site-ul Consiliului Județean Ialomița .

PREȘEDINTE,

VICTOR MORARU

**Contrasemnează,
Secretarul județului Ialomița
Adrian Robert IONESCU**

**ORGANIGRAMA
DIRECTIEI GENERALE DE ASISTENȚĂ SOCIALĂ ȘI PROTECȚIA COPILULUI IALOMIȚA**

Anexa nr. 1 la Hotărârea
Consiliului Județean Ialomița
Nr. 59 din 27.04.2017

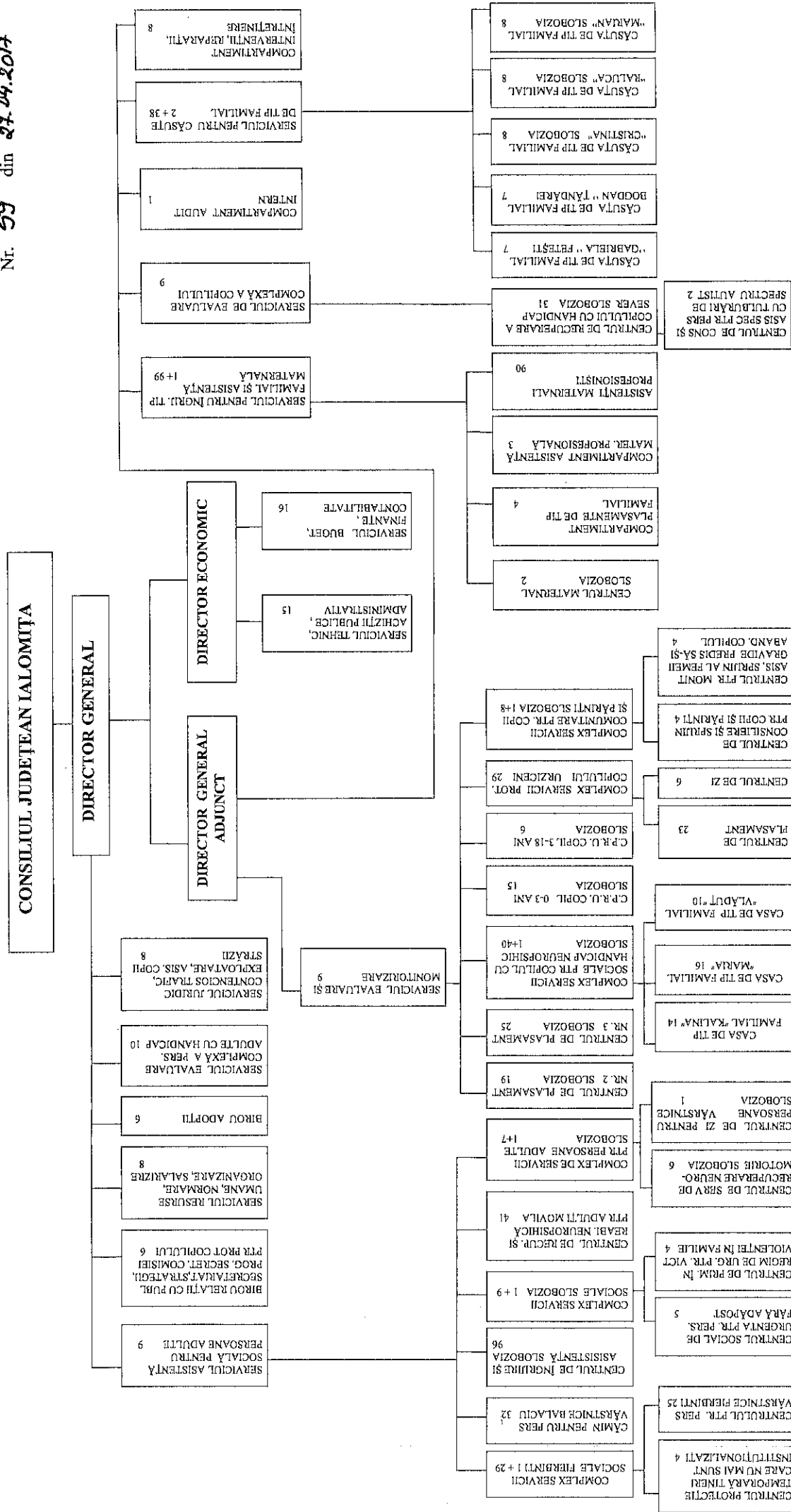

FUNCTII CONTRACTUALE DE CONDUCERE - 30
 FUNCTII CONTRACTUALE DE EXECUȚIE - 612
 NUMĂR TOTAL DE PERSONAL - 642

CONSILIUL JUDEȚEAN IALOMIȚA
DIRECȚIA GENERALĂ DE ASISTENȚĂ SOCIALĂ ȘI PROTECȚIA COPILULUI
IALOMIȚA

STAT DE FUNCȚII
2017

Nr.crt.	STRUCTURA	Funcția contractuală		Gradul/Treapta profesională	Nivelul studiilor	Număr posturi
		de conducere	de execuție			
0	1	2	3	4	5	6
I	CONDUCERE					
1	Director general	1		II	S	1
2	Director general adjunct	1		I	S	1
3	Director economic	1		I	S	1
	TOTAL	3				3
II	Serviciul de evaluare si monitorizare					
4	Sef serviciu	1		II	S	1
5	Medic primar		1		S	1
6	Asistent social principal		1		S	1
7	Asistent social practicant		1		S	1
8	Inspector de specialitate		1	I	S	1
9	Inspector de specialitate		3	II	S	3
10	Referent		1	IA	M	1
	TOTAL	1	8			9
III	Birou relatii cu publicul,secretariat,strategii,programe.Secretariatul comisiei pentru prot.copilului.					
11	Sef birou	1		II	S	1
12	Inspector de specialitate		3	II	S	3
13	Referent		1	IA	M	1
14	Referent		1	I	M	1
	TOTAL	1	5			6
IV	Compartiment interventii,reparatii,intretinere					
15	Inspector de spec.		1	I	S	1
16	Muncitor calificat		2	I	Pf.	2
17	Muncitor calificat		4	II	Pf.	4
18	Muncitor calificat		1	III	Pf.	1
	TOTAL		8			8
V	Serviciul resurse umane,normare,organizare,salarizare					
19	Sef serviciu	1		II	S	1
20	Consilier juridic		2	IA	S	2
21	Inspector de specialitate		2	I	S	2
22	Inspector de specialitate		1	III	S	1
23	Referent		1	IA	M	1
24	Operator		1	I	M	1
	TOTAL	1	7			8
VI	Serviciu juridic contencios,trafic,exploatare,migratie si asistenta copiilor strazii					
25	Sef serviciu	1		II	S	1
26	Consilier juridic		3	IA	S	3
27	Consilier juridic		1	I	S	1
28	Inspector de specialitate		2	II	S	2
29	Psihopedagog		1		S	1
	TOTAL	1	7			8
VII	Birou adoptii					
30	Sef birou	1		II	S	1
31	Consilier juridic		1	Deb.	S	1
32	Psiholog practicant		2		S	2
33	Psihopedagog		1		S	1
34	Asistent social practicant		1		S	1
	TOTAL	1	5			6
VIII	Compartiment audit intern					
35	Auditor I		1	I	S	1
	TOTAL		1			1

IX	Serviciul buget,finante - contabilitate					
36	Sef serviciu	1		II	S	1
37	Inspector de specialitate		2	I	S	2
38	Inspector de specialitate		1	II	S	1
39	Referent de specialitate		7	I	S	7
40	Referent de specialitate		1	II	S	1
41	Referent		4	IA	M	4
	TOTAL	1	15			16
X	Serviciul tehnic,achizitii publice,administrativ					
42	Sef serviciu	1		II	S	1
43	Consilier juridic		1	II	S	1
44	Inspector de specialitate		1	I	S	1
45	Inspector de specialitate		1	II	S	1
46	Referent de specialitate		1	III	S	1
47	Administrator		1	I	M	1
48	Sofer		5	I	G	5
49	Ingrijitor		2		G	2
50	Paznic		2		G	2
	TOTAL	1	14			15
XI	Caminul pentru persoane varstnice "ing.Vadim Rusu" Balaciu					
51	Sef camin	1		II	S	1
52	Medic medicina generala		1		S	1
53	Asistent social practicant		1		S	1
54	Psiholog practicant		1		S	1
55	Asistent medical		4	PR	PL	4
56	Asistent medical		1		PL	1
57	Referent specialitate		1	II	S	1
58	Infirmiera		5		G	5
59	Ingrijitoare		2		G	2
60	Spalatoreasa		1		G	1
61	Muncitor calificat		2	I	Pf.	2
62	Muncitor calificat		4	II	Pf.	4
63	Muncitor calificat		2	III	Pf.	2
64	Muncitor calificat		4	IV	Pf.	4
65	Paznic		2		G	2
	TOTAL	1	31			32
XII	Serviciul de evaluare complexa a persoanelor adulte cu handicap					
66	Sef serviciu	1		II	S	1
67	Medic specialist		1		S	1
68	Psiholog practicant		2		S	2
69	Psihopedagog		1		S	1
70	Inspector de specialitate		4	II	S	4
71	Inspector de specialitate		1	III	S	1
	TOTAL	1	9			10
XIII	Serviciul de asistenta sociala pentru persoanele adulte					
72	Sef serviciu	1		II	S	1
73	Inspector specialitate		2	I	S	2
74	Medic primar		1		S	1
75	Psiholog practicant		2		S	2
76	Agent informare privind cariera		1		M	1
77	Asistent medical		1	PR	PL	1
78	Educator		1	PR	PL	1
	TOTAL	1	8			9
XIV	Complex de servicii sociale Slobozia					
79	Sef complex	1		II	S	1
	TOTAL	1				1
XIV/1	Centrul social de urgenta pentru persoanele fara adapost Slobozia					
80	Asistent social principal		1		S	1
81	Psiholog stagiar		1		S	1
82	Asistent medical		1	PR	PL	1
83	Infirmiera		1		G	1
84	Ingrijitoare		1		G	1
	TOTAL		5			5

XIV/2	Centrul de primire in regim de urgenta pentru victimele violentei in familie Slobozia					
85	Asistent social principal		1		S	1
86	Asistent medical		1	PR	PL	1
87	Ingrijitoare		1		G	1
88	Paznic		1		G	1
	TOTAL		4			4
XV	Centrul de ingrijire si asistenta Slobozia					
89	Şef centru	1		II	S	1
90	Coordonator personal de specialitate	1		II	PL	1
91	Medic specialist		1		S	1
92	Psiholog practicant		1		S	1
93	Asistent medical sef		1	PR	PL	1
94	Asistent medical		15	PR	PL	15
95	Asistent medical		2		PL	2
96	Administrator		1	I	M	1
97	Infirmiera		40		G	40
98	Ingrijitoare		11		G	11
99	Spalatoreasa		4		G	4
100	Muncitor calificat		5	II	Pf.	5
101	Muncitor calificat		5	III	Pf.	5
102	Muncitor calificat		2	IV	Pf.	2
103	Muncitor necalificat		1	I	Pf.	1
104	Paznic		5		G	5
	TOTAL	2	94			96
XVI	Complex de servicii pentru persoane adulte Slobozia					
105	Şef complex	1		I		1
	TOTAL	1				1
XVI/1	Centrul de servicii de recuperare neuromotorie Slobozia					
106	Psiholog practicant		1		S	1
107	Asistent medical		3	PR	PL	3
108	Masor		1	PR	M	1
109	Ingrijitoare		1		G	1
	TOTAL		6			6
XVI/2	Centrul de zi pentru persoane varstnice Slobozia					
110	Referent		1	IA	M	1
	TOTAL		1			1
XVII	Serviciul pentru ingrijirea de tip familial si asistenta maternala					
111	Şef serviciu	1		II	S	1
	TOTAL	1				1
XVII/1	Compartiment plasamente de tip familial					
112	Asistent social practicant		2		S	2
113	Asistent social principal		1		S	1
114	Psiholog practicant		1		S	1
	TOTAL		4			4
XVII/2	Compartiment asistenta maternala profesionala					
115	Psiholog practicant		2		S	2
116	Inspector de specialitate		1	III	S	1
	TOTAL		3			3
XVII/3	Asistenti maternali profesioniști					
117	Asistent maternal		90		M/G	90
	TOTAL		90			90
XVIII	Serviciul de evaluare complexa a copilului					
118	Şef serviciu	1		II	S	1
119	Medic specialist		2		S	2
120	Psiholog practicant		3		S	3
121	Inspector de specialitate		1	III	S	1
122	Asistent medical		2	PR	PL	2
	TOTAL	1	8			9
XIX	Complex de servicii comunitare pentru copii si parinti Slobozia					
123	Şef complex	1		I	S	1
	TOTAL	1				1
XIX/1	Centrul de consiliere si sprijin pentru copii si parinti					
124	Sociolog		1		S	1
125	Psiholog stagiar		1		S	1
126	Psiholog practicant		1		S	1
127	Asistent social practicant		1		S	1
	TOTAL		4			4
XIX/2	Centrul pentru monitorizare,asistenta si sprijin al femeii gravide predispușe sa-si abandoneze copilul					
128	Inspector de specialitate		1	I	S	1
129	Asistent medical		1	PR	PL	1
130	Psiholog practicant		1		S	1
131	ingrijitor		1		G	1
	TOTAL		4			4

XX	Complex de servicii pentru protecția copilului Urziceni				
XX/1	Centrul de plasament				
132	Sef complex	1		I	S 1
133	Psiholog practicant		1		S 1
134	Instructor de educatie		1	PR	M 1
135	Educator		4	PR	M 4
136	Educator		1		M 1
137	Asistent medical		1		PL 1
138	Supraveghetor de noapte		1		M 1
139	Magaziner		1		M 1
140	Ingrjiitoare		5		G 5
141	Spalatoreasa		1		G 1
142	Muncitor calificat		2	I	Pf. 2
143	Muncitor calificat		4	II	Pf. 4
	TOTAL	1	22		23
XX/2	Centrul de zi Urziceni				
144	Invatator-educator 35-40		1	II	M 1
145	Educator		1	PR	M 1
146	Asistent medical		1		PL 1
147	Muncitor calificat		1	I	Pf. 1
148	Muncitor calificat		1	II	Pf. 1
149	Paznic		1		G 1
	TOTAL		6		6
XXI	Complex de servicii sociale Fierbinti				
150	Sef complex	1		II	S 1
	TOTAL	1			1
XXI/1	Centrul pentru persoane varstnice Fierbinti				
151	Medic med. generala		1		S 1
152	Psiholog practicant		1		S 1
153	Asistent social practicant		1		S 1
154	Asistent medical		4		PL 4
155	Animator socio-educativ		1		M 1
156	Animator socio-educativ		1		PL 1
157	Administrator		1	I	M 1
158	Infirmiera		3		G 3
159	Ingrjiitoare		3		G 3
160	Spalatoreasa		1		G 1
161	Muncitor calificat		1	I	Pf. 1
162	Muncitor calificat		1	II	Pf. 1
163	Muncitor calificat		3	III	Pf. 3
164	Muncitor necalificat		1	I	Pf. 1
165	Paznic		2		Pf. 2
	TOTAL		25		25
XXI/2	Centrul de protectie temporara pentru tinerii care nu mai sunt institutionalizati - Fierbinti				
166	Educator		1	PR	PL 1
167	Educator		1		PL 1
168	Educator		1	PR	M 1
169	Supraveghetor de noapte		1		M 1
	TOTAL		4		4
XXII	Centrul de recuperare pentru copiii cu handicap sever Slobozia				
170	Sef centru	1		II	S 1
171	Psiholog practicant		1		S 1
172	Psiholog specialist		1		S 1
173	Psihopedagog		3		S 3
174	Logoped		2		S 2
175	Kinetoterapeut		1		S 1
176	Masor		1		M 1
177	Asistent medical		3	PR	PL 3
178	Educator		4	PR	M 4
179	Educator		1		M 1
180	Pedagog de recuperare		1	PR	PL 1
181	Administrator		1	I	M 1
182	Infirmiera		2		G 2
183	Ingrjiitoare		2		G 2
184	Spalatoreasa		1		G 1
185	Muncitor calificat		1	I	Pf. 1
186	Muncitor calificat		1	II	Pf. 1
187	Muncitor calificat		1	III	Pf. 1
188	Sofer		1		Pf. 1
189	Paznic		2		M 2
	TOTAL	1	30		31
XXIII	Centrul de consiliere și asistență specializată pentru persoanele cu tulburări de spectru autist și familiile acestora				
190	Psihopedagog		2		S 2
	TOTAL		2		2

	Servicii de tip rezidential					
XXIV	Centrul de primire in regim de urgenta a copilului in varsta de 3 -18 ani Slobozia					
191	Sef centru II	1		II	S	
192	Psiholog stagiar		1		S	1
193	Educator		1	PR	M	1
194	Educator		1		M	1
195	Asistent medical		1	PR	PL	1
196	Ingrijitoare		1		G	1
	TOTAL	1	5			6
XXV	Centrul maternal Slobozia					
197	Asistent medical		2	PR	PL	2
	TOTAL		2			2
XXVI	Centrul de primire in regim de urgenta a copilului in varsta de 0-3 ani Slobozia					
198	Sef centru	1		II	S	1
199	Asistent medical		4	PR	PL	4
200	Educator		1	PR	M	1
201	Educator		1		M	1
202	Infirmiera		6		G	6
203	Spalatoreasa		1		G	1
204	Muncitor calificat		1	I	Pf.	1
	TOTAL	1	14			15
XXVII	Centrul de plasament nr.2 Slobozia					
205	Sef centru	1		II	S	1
206	Inspector specialitate		1	II	S	1
207	Psiholog practicant		1		S	1
208	Asistent medical		4	PR	PL	4
209	Educator		1		M	1
210	Administrator		1	I	M	1
211	Supraveghetor de noapte		1		M	1
212	Infirmiera		2		G	2
213	Ingrijitoare		2		G	2
214	Spalatoreasa		1		G	1
215	Muncitor calificat		1	I	G	1
216	Muncitor calificat		2	II	G	2
217	Paznic		1		G	1
	TOTAL	1	18			19
XXVIII	Centrul de plasament nr.3 Slobozia					
218	Sef centru	1		II	S	1
219	Psihopedagog		1		S	1
220	Psiholog practicant		1		S	1
221	Educator		1	PR	S	1
222	Educator		2	PR	M	2
223	Educator		3		M	3
224	Asistent medical		4	PR	PL	4
225	Administrator		1	I	M	1
226	Ingrijitoare		2		G	2
227	Supraveghetor de noapte		3		M	3
228	Spalatoreasa		1		G	1
229	Muncitor calificat		1	I	Pf.	1
230	Muncitor calificat		2	II	Pf.	2
231	Muncitor calificat		2	IV	Pf.	2
	TOTAL	1	24			25
XXIX	Complex de servicii pentru copilul cu handicap neuropsihic Slobozia					
232	Sef complex	1		II	S	1
	TOTAL	1				1
XXIX/1	Casa de tip familial "KALINA" SLOBOZIA					
233	Asistent medical		2	PR	PL	2
234	Educator		3	PR	M	3
235	Administrator		1	I	M	1
236	Ingrijitoare		1		G	1
237	Infirmiera		2		G	2
238	Spalatoreasa		1		G	1
239	Supraveghetor de noapte		1		M	1
240	Muncitor calificat		1	II	Pf.	1
241	Muncitor calificat		1	IV	Pf.	1
242	Paznic		1		G	1
	TOTAL		14			14

XXIX/2	Casa de tip familial "MARIA" SLOBOZIA					
243	Psiholog stagiar		1		S	1
244	Asistent medical		3	PR	PL	3
245	Educator		4	PR	M	4
246	Infirmiera		4		G	4
247	Ingrijitoare		2		G	2
248	Muncitor calificat		2	III	Pf.	2
	TOTAL		16			16
XXIX/3	Casa de tip familial "VLADUT" SLOBOZIA					
249	Asistent medical		1		PL	1
250	Educator		2	PR	M	2
251	Infirmiera		3		G	3
252	Ingrijitoare		2		G	2
253	Muncitor calificat		1	I	Pf.	1
254	Muncitor calificat		1	II	Pf.	1
	TOTAL		10			10
XXX	Serviciul pentru case de tip familial					
255	Sef serviciu	1			S	1
256	Administrator		1		M	1
	TOTAL	1	1			2
XXX/1	Casuta de tip familial "BOGDAN" TANDAREI					
257	Psiholog stagiar		1		S	1
258	Educator		5	PR	M	5
259	Educator		1		M	1
	TOTAL		7			7
XXX/2	Casuta de tip familial "GABRIELA" FETESTI					
260	Psiholog stagiar		1		S	1
261	Pedagog de recuperare		2	PR	PL	2
262	Educator		2	PR	M	2
263	Educator		2		M	2
	TOTAL		7			7
XXX/3	Casuta de tip familial "CRISTINA" Slobozia					
264	Educator		7	PR	M	7
265	Educator		1		M	1
	TOTAL		8			8
XXX/4	Casuta de tip familial "RALUCA" Slobozia					
266	Educator		7	PR	M	7
267	Educator		1		M	1
	TOTAL		8			8
XXX/5	Casuta de tip familial "MARIAN" Slobozia					
268	Educator		6	PR	M	6
269	Educator		2		M	2
	TOTAL		8			8
XXXI	Centrul de Recuperare și Reabilitare Neuropsihică pentru Adulți Movila					
270	Sef centru	1		II	S	1
271	Medic specialist		1		S	1
272	Medic medicină generală		1		S	1
273	Asistent social practicant		1		S	1
274	Psiholog stagiar		1		S	1
275	Logoped		1		S	1
276	Asistent medical		3	PR	PL	3
277	Asistent medical		2		PL	2
278	Animator socio-educativ		1		M/PL	1
279	Instructor de ergoterapie		1		M/PL	1
280	Administrator		1	I	M	1
281	Infirmieră		10		G	10
282	Ingrijitoare		5		G	5
283	Spălătoareasă		1		G	1
284	Muncitor calificat		3	I	Pf.	3
285	Muncitor calificat		1	II	Pf.	1
286	Muncitor calificat		1	III	Pf.	1
287	Muncitor calificat		2	IV	Pf.	2
288	Paznic		4		G	4
	TOTAL	1	40			41
	TOTAL GENERAL	30	612			642

FUNCTII CONTRACTUALE DE CONDUCERE
 FUNCTII CONTRACTUALE DE EXECUTIE
 TOTAL FUNCTII

30
 612
 642



HOTĂRÂRE

privind aprobarea Regulamentului de organizare și funcționare al aparaturii de specialitate al Consiliului Județean Ialomița

Consiliul Județean Ialomița,

Având în vedere:

- Expunerea de motive nr. 4305 din 14.04.2017 a Președintelui Consiliului Județean Ialomița;

Examinând:

- Raportul nr. 4321 din 18.04.2017 al Direcției Coordonare Organizare;

- Raportul nr. 4618 din 24.04.2017 al Comisiei juridice, de disciplină, drepturi, obligații și incompatibilități;

- Raportul nr. 4715 din 25.04.2017 al Comisiei pentru muncă, sănătate, asistență socială și familie;

- Hotărârea Consiliului Județean Ialomița nr.10 din 18.03.2013 privind aprobarea Regulamentului de Organizare și Funcționare al aparatului de specialitate al Consiliului Județean Ialomița;

- Hotărârea Consiliului Județean Ialomița nr.32 din 10.03.2017 privind aprobarea organigramei, statului de funcții și funcțiilor publice din cadrul aparatului de specialitate al Consiliului Județean Ialomița,

În conformitate cu :

- prevederile art.91 alin.(1) lit.(a) și alin.(2) lit.c) din Legea administrației publice locale nr.215/2001, republicată, cu modificările și completările ulterioare;

- prevederile Regulamentului de organizare și funcționare a Consiliului Județean Ialomița, aprobat prin hotărârea nr.3 din 19.01.2017,

În temeiul art.97 alin.(1) din Legea administrației publice locale nr.215/2001, republicată, cu modificările și completările ulterioare,

HOTĂRĂȘTE

Art.1 *Se aprobă Regulamentul de organizare și funcționare al aparatului de specialitate al Consiliului Județean Ialomița, conform anexei care face parte integrantă din prezenta hotărâre.*

Art.2 La data intrării în vigoare a prezentei hotărâri, se abrogă Hotărârea Consiliului Județean Ialomița nr. 10 din 18.03.2013, având același obiect de reglementare.

Art.3 Prezenta hotărâre, împreună cu anexa, va fi afișată prin grija Direcției Coordonare Organizare la sediul și pe site-ul Consiliului Județean Ialomița.

Art.4 Prezenta hotărâre devine obligatorie și produce efecte de la data comunicării.

Art.5 Conducerea executivă și personalul aparatului de specialitate al Consiliului Județean Ialomița vor aduce la îndeplinire prevederile prezentei hotărâri, care va fi comunicată prin grija Direcției Coordonare Organizare.

PREȘEDINTE,

VICTOR MORARU

**Contrasemnează,
Secretarul județului Ialomița
Adrian Robert IONESCU**

*Nr.60
Adoptată astăzi 27.04.2017
la Slobozia*

*Rd/Oc
DIG
2 ex.*



ROMÂNIA

CONSILIUL JUDEȚEAN IALOMIȚA



Tel.: 0243 230200
Fax: 0243 230250

Slobozia - Piața Revoluției Nr. 1

web: www.cicnet.ro
e-mail: cji@cicnet.ro

REGULAMENT DE ORGANIZARE ȘI FUNCȚIONARE **AL APARATULUI DE SPECIALITATE AL CONSILIULUI JUDEȚEAN IALOMIȚA**

CAPITOLUL I **DISPOZIȚII GENERALE**

Art.1(1) În vederea îndeplinirii atribuțiilor și responsabilităților ce-i revin ca autoritate a administrației publice locale, stabilite prin Constituția României, legi, hotărâri și ordonanțe ale Guvernului, alte acte normative, precum și prin hotărârile Consiliului Județean Ialomița sau dispoziții ale Președintelui, Consiliul Județean Ialomița dispune de un aparat de specialitate.

(2) Organizarea și funcționarea aparatului de specialitate al Consiliului Județean Ialomița se desfășoară în conformitate cu prevederile legale în materie și cu prevederile prezentului Regulament.

Art.2 Aparatul de specialitate este organizat ca structură funcțională permanentă, fără personalitate juridică și capacitate decizională și are ca atribuții principale executarea de fapte tehnico-materiale și acte care prin ele însele nu produc efecte juridice, ci fundamentează din punct de vedere al legalității, necesității, oportunității, eficienței și/sau eficacității adoptarea sau emiterea actelor administrative normative sau individuale de către Consiliul Județean Ialomița și Președintele acestuia, precum și încheierea de acte juridice în numele județului Ialomița sau al Consiliului Județean Ialomița.

Art.3 Regulamentul de Organizare și Funcționare al aparatului de specialitate al Consiliului Județean Ialomița, denumit în continuare *Regulament*, reprezintă ansamblul normelor juridice care reglementează atribuțiile și responsabilitățile generale ale acestuia, principiile, competențele și relațiile funcționale care stau la baza organizării și funcționării sale, precum și atribuțiile, competențele și responsabilitățile specifice fiecărei structuri organizatorice, care să asigure exercitarea la nivel optim a atribuțiilor ce revin administrației publice locale constituită la nivel județean.

Art.4(1) Aparatul de specialitate este subordonat Președintelui Consiliului Județean Ialomița, care răspunde de buna funcționare a acestuia și asigură conducerea, coordonarea, îndrumarea și controlul activității desfășurate.

(2) Coordonarea și îndrumarea unor structuri organizatorice funcționale din cadrul aparatului de specialitate, pot fi delegate, prin dispoziția Președintelui Consiliului Județean Ialomița, vicepreședinților consiliului județean, administratorului public, secretarului județului Ialomița sau altor persoane, în condițiile legii.

(3) Președintele Consiliului Județean Ialomița are competența de a da sarcini și dispoziții direcțiilor coordonate de vicepreședinți, administratorul public și secretarul județului Ialomița.

Art.5 În organizarea și funcționarea aparatului de specialitate al Consiliului Județean Ialomița se aplică și se respectă următoarele principii:

a) principiul legalității, conform căruia aparatul de specialitate trebuie să asigure respectarea legii, iar compartimentele și personalul au obligația să acționeze pentru realizarea atribuțiilor ce le revin potrivit competențelor legale, depășirea lor ducând la angajarea răspunderii juridice;

b) *principiul celerității și al eficienței*, potrivit căruia acțiunea administrativă trebuie să intervină la momentul oportun, să diversifice metodele de investigație și de analiză a situației pentru ca intervențiile corective să conducă la rezolvarea efectivă a problemelor, să fie orientată explicit spre finalitate, să pună în valoare potențialitățile interne, să aibă o reacție promptă la solicitările noi și să asigure o gestiune eficientă a mecanismelor de guvernare locală;

e) *principiul îmbunătățirii permanente a calității serviciului public*, potrivit căruia aparatul de specialitate trebuie să asigure servicii accesibile, moderne și la standarde de performanță pentru cetățeni, să evalueze permanent impactul și performanțele atinse, pentru a crește și diversifica numărul și tipul serviciilor, a raționaliza și simplifica procedurile administrative, a perfecționa procedurile de lucru și a generaliza practicile de succes, compatibile cu normele europene;

d) *principiul responsabilității și atitudinii participative a personalului*, conform căruia funcționarii publici și personalul contractual, indiferent de nivelul ierarhic al funcției sau postului pe care se află, sunt răspunzători pentru modul de îndeplinire a îndatoririlor de serviciu și sunt responsabilizați cu atribuții precis determinate prin fișa postului, promovează metode active de relaționare și de perfecționare a muncii în echipă, înțeleg rolul pe care îl au sau îl pot avea în diversificarea serviciilor, creșterea performanței profesionale și eficientizarea activității și funcționalității autorității publice;

e) *principiul conducerii ierarhice și al evitării subrogării de competență*, potrivit căruia personalul cu atribuții de conducere are dreptul și responsabilitatea de a dispune, corelativ cu obligația subordonatului de a executa dispozițiile primite, dar și faptul că superiorul ierarhic nu se va substitui în atribuțiile subordonatului, decât în caz de deficiență gravă;

f) *principiul suplinirii în serviciu, în caz de necesitate*, conform căruia funcționarii din cadrul unui compartiment funcțional, sau după caz, din cadrul compartimentelor ce fac parte din aceeași direcție, trebuie să fie capabili să preia activitatea colegilor temporar indisponibili și să asigure eficiență și rigoare în funcționarea aparatului de specialitate și a entității publice;

g) *principiul asigurării continuității serviciului public*, conform căruia aparatul de specialitate trebuie să funcționeze conform unor programe de lucru adaptate cerințelor continuității vieții sociale, pe întreaga durată a anului, fără perioade de întrerupere, cu excepțiile legal reglementate;

h) *principiul transparenței administrative*, potrivit căruia trebuie asigurată respectarea normelor privind liberul acces la informațiile de interes public, transparența în activitatea decizională, consultarea și implicarea cetățenilor și a structurilor asociative ale acestora la luarea deciziilor administrative.

Art.6(1) La nivelul aparatului de specialitate al Consiliului Județean Ialomița sunt două tipuri de competențe:

a) *competența profesională*, care reprezintă totalitatea cunoștințelor și deprinderilor necesare pentru exercitarea unei funcții în cadrul direcțiilor, serviciilor și compartimentelor aparatului de specialitate și unul din criteriile esențiale avute în vedere la încadrarea și promovarea funcționarilor publici și personalului contractual;

b) *competența de serviciu*, definită ca abilitarea și, totodată, obligația ce revine unui compartiment funcțional sau funcționar public, de a realiza o anumită activitate/acțiune precis stabilită pentru îndeplinirea obiectivelor entității publice, respectându-se echilibrul dintre exigențele acțiunii și resursele alocate, precum și o încărcătură de muncă uniformă pe compartimente și funcționari publici sau personal contractual.

(2) Atribuțiile de serviciu ale compartimentelor funcționale se stabilesc prin prezentul Regulament, în capitolele ce privesc organizarea direcțiilor, serviciilor și compartimentelor aparatului de specialitate al Consiliului Județean Ialomița.

Art.7(1) Aparatul de specialitate al Consiliului Județean Ialomița este organizat pe domenii de activitate și următoarele structuri funcționale, în concordanță cu Organigrama aprobată:

- a) *direcția*, condusă de un director executiv/arhitect-șef sau, în lipsa acestuia, de un director executiv adjunct,
- b) *serviciul*, condus de un șef de serviciu,
- c) *compartimentul*, coordonat de un funcționar public din cadrul acestuia, prin menționarea unei asemenea atribuții în fișa postului.

(2) Organizarea direcțiilor, serviciilor și compartimentelor din aparatul de specialitate al Consiliului Județean Ialomița este reprezentată grafic prin organigramă, care exprimă modul de structurare a resurselor umane pe compartimente funcționale și principalele relații ierarhice, în funcție de cerințele legale privind numărul minim de posturi de execuție.

(3) Denumirea structurilor funcționale trebuie să reflecte sintetic principalele atribuții pe care le exercită.

(4) Organigrama, numărul de personal, precum și statul de funcții ale aparatului de specialitate se aprobă și se pot modifica, ori de câte ori este necesar, la propunerea Președintelui, prin hotărârea Consiliului Județean Ialomița, în cazul apariției unor acte normative care stabilesc atribuții noi pentru autoritatea publică, în funcție de volumul și complexitatea atribuțiilor, competențelor și responsabilităților legale ce trebuie îndeplinite în plan deliberativ și/sau executiv, precum și de limitele alocațiilor bugetare.

Art.8(1) Aparatul de specialitate al Consiliului Județean Ialomița este structurat în funcții publice și posturi contractuale, iar acestea, la rândul lor, în funcții de conducere și de execuție.

(2) Funcțiile publice de execuție și de conducere se stabilesc prin Planul anual de ocupare, ce se aprobă prin hotărâre a Consiliului Județean Ialomița, în condițiile legii, cu avizul Agenției Naționale a Funcționarilor Publici.

Art.9(1) Aparatul de specialitate al Consiliului Județean Ialomița cuprinde două categorii de personal, după cum urmează:

a) *funcționari publici* cărora le sunt aplicabile dispozițiile Legii nr.188/1999 privind Statutul funcționarilor publici, republicată, cu modificările și completările ulterioare și ale Legii nr.7/2004 privind Codul de conduită a funcționarilor publici, în ceea ce privește nașterea, derularea, modificarea și încetarea relațiilor de serviciu, drepturile și obligațiile, precum și răspunderii materiale și disciplinare;

b) *personal contractual*, angajat pe bază de contract individual de muncă și căruia îi sunt aplicabile prevederile Legii nr. 53/2003 - Codul Muncii și ale Legii nr.477/2004 privind Codul de conduită a personalului contractual din autoritățile și instituțiile publice;

(2) Ambelor categorii de personal din aparatul de specialitate al Consiliului Județean Ialomița li se vor aplica, în mod corespunzător, dispozițiile prezentului Regulament.

(3) Președintele Consiliului Județean Ialomița angajează, sancționează, modifică raportul de serviciu sau de muncă și eliberează din funcție, în condițiile legii, personalul din aparatul de specialitate al Consiliului Județean Ialomița.

(4) Funcționarii din aparatul de specialitate se bucură de stabilitate în funcție, conform legii.

Art.10(1) Personalul aparatului de specialitate își desfășoară activitatea în limitele legii și cu respectarea atribuțiilor stabilite în fișa postului pe care îl ocupă.

(2) Fișa postului trebuie să fie clară, concisă, explicită și lipsită de echivocuri în ceea ce privește atribuțiile, competențele, responsabilitățile și relațiile funcționale stabilite.

(3) Fișa fiecărui post este întocmită de conducătorul compartimentului în care își desfășoară activitatea titularul postului, avizată de superiorul ierarhic conducătorului compartimentului și aprobată de Președintele Consiliului Județean Ialomița. După aprobare, un exemplar al fișei postului va fi înmănată, sub semnătură, persoanei care ocupă postul respectiv, un exemplar va rămâne la șeful structurii organizatorice în care este prevăzut postul, iar al treilea exemplar se păstrează la Compartimentul Resurse Umane.

(4) Fișa postului se poate modifica ori de câte ori este necesar, în cazul apariției unor acte normative care stabilesc atribuții noi pentru autoritatea publică, precum și în cazul adoptării unor hotărâri ale Consiliului Județean Ialomița, emiterii unor dispoziții de către Președintele Consiliului Județean Ialomița, care stabilesc atribuții noi, suplimentare sau redistribuite, specifice postului, respectându-se aceeași procedură ca și în cazul întocmirii inițiale a acesteia.

(5) Personalul din cadrul aparatului de specialitate participă, în vederea îmbunătățirii activității specifice, la cursuri de perfecționare profesională, seminarii, simpozioane, conferințe și alte asemenea evenimente.

Art.11(1) Relațiile funcționale din cadrul aparatului de specialitate sunt de 3 tipuri :

a) *relații ierarhice*, care sunt acele relații ce se stabilesc în timpul serviciului între personalul de execuție și personalul de conducere direct, iar, în continuare, din aproape în aproape, pe scară ierarhică, până la Președintele Consiliului Județean Ialomița, respectându-se regula că un subordonat nu trebuie să aibă decât un singur șef și are obligația să-i execute dispozițiile date. Un funcționar

public de conducere poate apela la un funcționar public de rang inferior, care nu-i este subordonat, numai după informarea și obținerea acordului de la șeful ierarhic direct al celui solicitat;

b) relații de colaborare sunt relațiile care se stabilesc între funcționarii publici/personalul contractual pentru realizarea în comun de activități/acțiuni care să ducă la îndeplinirea unor obiective clar determinate, prin schimbul liber de opinii și existența unui coordonator, cu o competență reală, recunoscută și capabil să integreze eforturile celor care colaborează în vederea atingerii obiectivului;

c) relații colegiale sunt acele relații neformale dintre personalul aparatului de specialitate al Consiliului Județean Ialomița, care trebuie să respecte două condiții: să nu dăuneze serviciului și să nu contravină prevederilor legale și ale prezentului Regulament.

(2) Președintele, vicepreședinții Consiliului Județean Ialomița, administratorul public și secretarul județului Ialomița sunt titularii drepturilor și obligațiilor de putere ierarhică pentru compartimentele funcționale pe care le coordonează potrivit organigramei, iar directorii executivi, directorii executivi adjuncți și șefii de serviciu au autoritate deplină asupra funcționarilor direct subordonați și răspund pentru realizarea tuturor atribuțiilor ce revin compartimentului funcțional pe care îl conduc, fără ca această prevedere să excludă răspunderea directă a funcționarilor din subordine.

(3) Relațiile dintre personalul cu funcții de conducere și personalul cu funcții de execuție se bazează pe respect reciproc, fiind interzisă jignirea, discriminarea de orice natură și hărțuirea.

(4) Pentru punerea în executare a sarcinilor de serviciu, personalul cu funcții de conducere poate emite "note de serviciu" cu sarcini individuale sau colective. Nerespectarea "notelor de serviciu" constituie abatere disciplinară și se sancționează potrivit legii.

(5) Fluxul informațional și circuitul documentelor în cadrul aparatului de specialitate al Consiliului Județean Ialomița se realizează pe bază de condică de expediere internă, prin grija directorilor executivi, directorilor executivi adjuncți și șefilor de servicii. Aceștia au obligația să coordoneze și să urmărească rezolvarea lucrărilor repartizate în termenul dispus de conducere, sau în lipsa acestuia, în termenul prevăzut de lege.

Art.12 Coordonarea și legătura între structurile funcționale se realizează prin personalul cu atribuții de conducere, iar cele care privesc relațiile cu Guvernul, ministerele, celelalte autorități ale administrației publice centrale, Instituția Prefectului-județul Ialomița, parlamentarii județului Ialomița, precum și cu alte consilii județene, consilii locale și structuri asociative din administrația publică locală se realizează numai prin Președinte, vicepreședinți, administrator public sau secretarul județului.

Art.13 În exercitarea atribuțiilor, compartimentele funcționale colaborează cu autoritățile administrației publice locale, serviciile publice deconcentrate ale ministerelor și ale celorlalte autorități centrale care funcționează în județul Ialomița, respectiv cu conducerile instituțiilor și serviciilor publice aflate în subordinea sau sub autoritatea Consiliului Județean Ialomița sau ale consiliilor locale.

CAPITOLUL II APARATUL DE SPECIALITATE AL CONSILIULUI JUDEȚEAN IALOMIȚA

SECȚIUNEA I ATRIBUȚIILE PRINCIPALE ALE APARATULUI DE SPECIALITATE AL CONSILIULUI JUDEȚEAN IALOMIȚA

Art.14 În scopul realizării competențelor ce revin Consiliului Județean Ialomița, *aparatul de specialitate* îndeplinește, în condițiile legii, următoarele atribuții principale:

a) aplică și execută prevederile legale, inclusiv hotărârile adoptate de Consiliul Județean Ialomița și dispozițiile Președintelui acestuia;

b) elaborează proiecte de acte administrative și alte reglementări specifice autorității administrației publice județene;

c) asigură întocmirea și transmiterea în termenele legale a raportului de specialitate al direcțiilor de specialitate pentru proiectele de hotărâre a căror tematică este specifică domeniului acestora;

d) elaborează studii, prognoze, strategii, programe, rapoarte, referate, analize, sinteze, statistici și alte documente pe care se fundamentează procesul decizional al autorității;

e) propune și elaborează acorduri-cadru de cooperare, asociere sau parteneriat cu autorități ale administrației publice locale și centrale, cu serviciile publice deconcentrate din județ și cu structuri asociative din administrația publică și ale societății civile, pentru realizarea de programe, proiecte, activități și acțiuni publice de interes local, județean, regional, național sau cu participare internațională, în limita competențelor legale și urmărește realizarea obiectivelor și acțiunilor prevăzute în acordurile încheiate;

f) acordă, la cerere, asistență tehnică, juridică, economică și financiară consilierilor județeni și comisiilor de specialitate ale Consiliului Județean Ialomița, consiliilor locale municipale, orășenești și comunale, primarilor și secretarilor unităților administrativ-teritoriale, precum și instituțiilor publice din subordinea sau de sub autoritatea Consiliului Județean Ialomița;

g) prezintă anual sau ori de câte ori se solicită rapoarte sau informații asupra activității desfășurate de structurile funcționale sau pe probleme punctuale;

h) asigură, împreună cu instituțiile publice de sub autoritatea Consiliului Județean Ialomița, baza de date pentru întocmirea raportului privind modul de îndeplinire a atribuțiilor proprii ale Președintelui și de punere în executare a hotărârilor Consiliului Județean Ialomița;

i) desfășoară activități de îndrumare și control, în condițiile legii și ale prezentului Regulament și exercită consilierea, controlul și auditul public intern;

j) asigură gestionarea resurselor umane și financiare și utilizarea lor pentru îndeplinirea programelor, proiectelor, activităților, acțiunilor și obiectivelor Consiliului Județean Ialomița;

k) elaborează și/sau dezvoltă sisteme de control managerial, prin întocmirea programului de dezvoltare a sistemelor de control managerial, cu obiective, acțiuni, responsabilități, termene și proceduri, stabilite pe activități;

l) elaborează Strategia și Planul anual al achizițiilor publice, prin colaborarea tuturor direcțiilor de specialitate;

m) asigură reprezentarea intereselor Consiliului Județean Ialomița în raporturile acestuia cu persoane fizice sau juridice de drept public și privat, din țară și străinătate, în limita competențelor stabilite de Președintele Consiliului Județean Ialomița, precum și reprezentarea în justiție;

n) asigură, prin direcțiile de specialitate întocmirea Regulamentului de organizare și funcționare a aparatului de specialitate al Consiliului Județean Ialomița, inclusiv a Regulamentului de ordine interioară, urmărind și actualizarea lor, în condițiile legii;

o) realizează accesul liber la informațiile de interes public, transparența decizională în administrația publică județeană și participarea activă a cetățenilor și a asociațiilor legal constituite ale acestora la decizia administrativă;

p) stabilește proceduri standard pentru circuitul documentelor și informațiilor publice și propune modalități de simplificare și optimizare a circuitului documentelor și de reducere a termenelor de rezolvare a corespondenței;

q) promovează compatibilizarea normelor, structurilor și practicilor administrative specifice Consiliului Județean Ialomița cu cele existente în țările Uniunii Europene;

r) îndeplinește orice alte atribuții încredințate de Consiliul Județean Ialomița sau prevăzute de lege și alte acte normative.

Art.15(1) Potrivit organigramei aprobată prin Hotărâre a Consiliului Județean Ialomița, aparatul de specialitate este organizat pe domenii de activitate în care consiliul are competențe conferite de legea organică și alte acte normative și în structuri subordonate direct sau indirect Președintelui, astfel :

a) Administrator Public;

b) Cabinet Președinte;

c) Compartimentul Audit Public Intern;

d) Compartimentul Corp Control;

e) Compartimentul Coordonare Societăți, Servicii și Instituții Publice Subordonate;

f) 5 (cinci) direcții de specialitate, respectiv:

f.1 Direcția Coordonare Organizare

- f.2 Direcția Achiziții și Patrimoniu
- f.3 Direcția Amenajarea Teritoriului și Urbanism
- f.4 Direcția Investiții și Servicii Publice
- f.5 Direcția Buget Finanțe

(2) În subordinea, coordonarea și îndrumarea directă a Președintelui Consiliului Județean Ialomița sunt organizate următoarele structuri:

- Administrator Public;
- Cabinet Președinte;
- Compartimentul Audit Public Intern;
- Compartimentul Corp Control;
- Compartimentul Coordonare Societăți, Servicii și Instituții Publice Subordonate.

(3) Direcțiile de specialitate sunt structurate în servicii și compartimente, coordonate potrivit Dispoziției Președintelui Consiliului Județean Ialomița după cum urmează:

A) Direcția Coordonare Organizare, coordonată de secretarul județului:

- a) Serviciul Juridic, Coordonare, Organizare:
 - Compartimentul Juridic;
 - Compartimentul Coordonare, Organizare;
 - Compartimentul Parteneriate instituționale și colaborare cu societatea civilă
- b) Centrul de Informații pentru Cetățeni:
 - Compartimentul pentru Informații și Relații Publice
 - Compartimentul Mass – Media.

B) Direcția Achiziții și Patrimoniu, coordonată de secretarul județului:

- a) Serviciul Achiziții Publice;
- b) Compartimentul Patrimoniu Public și Privat;
- c) Compartimentul Personal Deservire, Protocol, Administrativ, Protecția Muncii.

C) Direcția Amenajarea Teritoriului și Urbanism, coordonată de un vicepreședinte:

- a) Serviciul Amenajarea Teritoriului și Urbanism;
- b) Compartimentul Monitorizare și Control.

D) Direcția Investiții și Servicii Publice, coordonată de un vicepreședinte:

- a) Serviciul Management de Proiect;
- b) Serviciul Investiții și Servicii Publice:
 - Compartimentul Investiții Publice;
 - Unitatea Județeană pentru Monitorizarea Serviciilor Comunitare de Utilități Publice;
 - Compartimentul Infrastructură Mediu.
- c) Compartimentul Infrastructură Rutieră;
- d) Autoritatea Județeană de Transport;

E) Direcția Buget Finanțe, coordonată de un vicepreședinte:

- a) Serviciul Buget Contabilitate, Programare și Urmărire Venituri :
 - Compartimentul Buget, Contabilitate;
 - Compartimentul Programare și Urmărire Venituri;
 - Compartimentul Analiză și Sinteză Bugetară;
 - Compartimentul Finanțare Programe/Proiecte și Investiții;
- b) Compartimentul Informatică;
- c) Compartimentul Resurse Umane.

SECȚIUNEA a II - a

ATRIBUȚIILE PRINCIPALE ALE PERSOANELOR CU FUNCȚII DE CONDUCERE DIN CADRUL APARATULUI DE SPECIALITATE AL CONSILIULUI JUDEȚEAN IALOMIȚA

Art.16 În activitatea de conducere, persoanele cu funcții de conducere (*arhitectul-șef, directorii executivi, directorii executivi adjuncți, șefii de servicii*) și coordonatorii compartimentelor, inclusiv înlocuitorii acestora îndeplinesc, în condițiile legii, următoarele atribuții principale:

a) asigură organizarea, coordonarea, conducerea, îndrumarea și controlul activității personalului din subordine și răspund de buna desfășurare a activității structurilor din coordonare;

b) urmăresc punerea în executare a legilor și a celorlalte acte normative care privesc activitatea Consiliului Județean Ialomița și se circumscriu domeniului specific direcțiilor și fac propuneri de îmbunătățire a legislației;

c) răspund de elaborarea corectă și la timp a strategiilor, programelor, situațiilor operative, studiilor, sintezelor, analizelor, statisticilor, rapoartelor, notelor de fundamentare, referatelor și a altor lucrări ce cad în sarcina structurilor din coordonare, le semnează și le prezintă spre aprobare sau vizare conducerii operative care coordonează structurile din coordonare și/sau Președintelui Consiliului Județean Ialomița;

d) fac propuneri tematice pentru proiecte de hotărâri care să fie incluse pe ordinea de zi a ședințelor Consiliului Județean Ialomița, participă la elaborarea proiectelor actelor administrative specifice autorității publice, răspund de întocmirea și transmiterea în termenele legale a raportului de specialitate al direcției pentru proiectele de hotărâre a căror tematică este specifică domeniului structurilor din coordonare și participă la ședințele Consiliului Județean Ialomița și ale comisiilor de specialitate; raportul de specialitate al direcției pentru proiectele de hotărâre va fi însoțit de documente justificative, inclusiv în cazul propunerilor altor instituții cu atribuții reglementate de lege;

e) urmăresc respectarea măsurilor și termenelor stabilite în hotărârile Consiliului Județean Ialomița și dispozițiile Președintelui Consiliului Județean Ialomița transmise spre ducere la îndeplinire;

f) asigură asistența de specialitate pentru consilierii județeni și comisiile de specialitate ale Consiliului Județean Ialomița, consiliile locale, primari, secretari, direcțiile de specialitate și instituțiile publice de sub autoritatea Consiliului Județean Ialomița și participă la coordonarea, în condițiile legii, a activității consiliilor locale în vederea realizării serviciilor publice de interes județean, pe baza principiilor autonomiei, legalității, responsabilității, cooperării și solidarității în rezolvarea problemelor întregului județ, pe probleme de administrație publică;

g) participă la elaborarea de note de fundamentare și alte operațiuni administrative pentru inițierea unor proiecte de hotărâri de Guvern;

h) participă la asigurarea transparenței administrative prin furnizarea informațiilor de interes public solicitate care sunt deținute sau gestionate de structurile din coordonare, întocmirea documentelor de fundamentare a proiectelor de hotărâre cu caracter normativ și a celor necesare susținerii dezbaterilor publice specifice direcției, precum și la soluționarea petițiilor din domeniul de competență al structurilor din coordonare;

i) fac propuneri cu privire la specialiștii din structurile coordonate care vor reprezenta Consiliul Județean Ialomița la manifestările cu caracter profesional, naționale și/sau internaționale, organizate pe probleme ale administrației publice sau pentru participarea în comisii și organisme constituite în aplicarea prevederilor unor acte normative;

j) înaintează Președintelui Consiliului Județean Ialomița propuneri de modificare a atribuțiilor structurilor din coordonare, în corelare cu dispozițiile actelor normative nou apărute sau pentru îmbunătățirea performanțelor profesionale;

k) asigură întocmirea fișei postului, evaluarea anuală a performanțelor profesionale individuale ale funcționarilor publici din structurile coordonate și propun ocuparea posturilor vacante și aplicarea de sancțiuni disciplinare, când este cazul;

l) propun alocarea resurselor umane, materiale și financiare destinate desfășurării activității compartimentelor de specialitate, fundamentează necesarul de bunuri și servicii și bugetul aferent

susținerii programelor inițiate de structurile din coordonare și a funcționării optime a acestora și asigură operațiunile specifice referitoare la alocarea, lichidarea, ordonanțarea și plata cheltuielilor bugetare aferente structurilor din coordonare;

m) asigură arhivarea documentelor produse, în conformitate cu normele legale în materie;

n) propun programarea concediilor de odihnă pentru personalul din structurile coordonate și rechemarea din concediu a unor funcționari publici în situații temeinic justificate și programul de perfecționare profesională a personalului din direcție, urmărind participarea la cursuri a funcționarilor publici și valorificarea cunoștințelor acumulate;

o) răspund de respectarea normelor de muncă și de protecția muncii, a disciplinei și a Codurilor de conduită ale funcționarilor publici și personalului contractual și propun măsurile legale în cazul încălcării prevederilor acestuia;

p) repartizează, pe structurile direcției, corespondența, lucrările și sarcinile primite din partea Președintelui, vicepreședinților, administratorului public și secretarului județului, răspund de realizarea acestora, corect și în termenul legal sau cel fixat de cel de la care s-a primit lucrarea sau sarcina și semnează, potrivit competențelor stabilite, lucrările și corespondența direcției;

q) răspund de cunoașterea și respectarea prevederilor prezentului regulament de către personalul direcției;

r) asigură implementarea, menținerea și îmbunătățirea Sistemului de Management al calității în direcția pe care o coordonează.

Art.17 Atribuțiile arhitectului-șef, directorilor executivi, directorilor executivi adjuncți, șefilor de serviciu și coordonatorilor de compartimente se stabilesc prin fișa postului.

CAPITOLUL III ADMINISTRATORUL PUBLIC

Art.18 (1) *Administratorul Public* are următoarele atribuții specifice:

a) coordonează aparatul de specialitate al Consiliului Județean Ialomița, potrivit delegării de competențe;

b) propune îmbunătățirea funcționării aparatului de specialitate al Consiliului Județean Ialomița;

c) urmărește rezolvarea de către structurile din cadrul Consiliului Județean Ialomița a sarcinilor rezultate din corespondența repartizată;

d) face propuneri referitoare la asigurarea și managementul resurselor umane, financiare, tehnice și/sau materiale ale Consiliului Județean Ialomița pe care le gestionează în limita competențelor ce îi sunt delegate de către Președintele Consiliului Județean Ialomița;

e) propune planuri de acțiune pentru implementarea strategiilor Consiliului Județean Ialomița și urmărește realizarea acestora;

f) coordonează proiectele Consiliului Județean Ialomița, cu finanțare din fonduri nerambursabile, de la bugetul local, de la bugetul de stat sau din alte surse;

g) poate îndeplini și alte atribuții stabilite prin dispoziții ale președintelui Consiliului Județean Ialomița.

(2) Coordonarea se realizează cu respectarea subordonării ierarhice a acestora față de președintele, vicepreședinții Consiliului Județean Ialomița și secretarului județului, după caz.

(3) Activitatea Administratorului Public se desfășoară în baza unui contract de management, încheiat în acest sens cu președintele Consiliului Județean Ialomița, în condițiile legii, unde sunt cuprinse și atribuțiile desfășurate de acesta.

(4) Administratorul public poate exercita funcția de ordonator principal de credite dacă îi este delegată această atribuție prin Dispoziția Președintelui Consiliului Județean Ialomița, conform legii.

CAPITOLUL IV CABINET PREȘEDINTE

SECȚIUNEA a I-a ATRIBUȚIILE COMPARTIMENTULUI CABINET PREȘEDINTE

ART.19 Atribuțiile personalului *Compartimentului Cabinet Președinte* se stabilesc prin dispoziție a Președintelui Consiliului Județean Ialomița, potrivit prevederilor legale, și constau, în principal, în următoarele:

- a) consultă diferite surse de informații (manuale de specialitate, site-uri web, etc.) în vederea realizării de materiale de specialitate pe probleme de administrație publică și economice;
- b) realizează materiale consultative, studii de specialitate în vederea elaborării de politici și strategii pentru îndeplinirea obiectivelor instituției în perioada următoare;
- c) inițiază, realizează și concluzionează chestionare și sondaje de opinie pe probleme specifice de interes județean;
- d) elaborează analize, sinteze și evidențe cu caracter statistic pe probleme din domeniul specific de activitate;
- e) colaborează cu structurile Consiliului Județean Ialomița în vederea elaborării materialelor de prezentare a activității desfășurate în cadrul instituției;
- f) colaborează cu instituțiile publice și serviciile publice aflate sub autoritatea Consiliului Județean Ialomița în probleme specifice domeniului de activitate al acestora;
- g) participă la întâlniri, conferințe și seminarii specifice domeniului de activitate;
- h) își perfecționează pregătirea profesională teoretică și își însușește deprinderile practice necesare exercitării activității;
- i) participă la manifestări științifice și profesionale în vederea desăvârșirii pregătirii profesionale;
- j) organizează sesiuni de informare a cetățenilor pe teme specifice;
- k) asigură transmiterea informațiilor specifice domeniilor de activitate pentru postarea pe site-ul instituției www.cicnet.ro și alte pagini virtuale ale instituției;
- l) elaborează și redactează raportul anual al Președintelui Consiliului Județean Ialomița privind modul de îndeplinire a activităților;
- m) informează în timp util direcțiile de specialitate implicate cu privire la organizarea / participarea Președintelui Consiliului Județean Ialomița la diverse acțiuni/manifestări cu impact organizatoric/logistic/financiar;
- n) execută și alte atribuții, sarcini și dispoziții la solicitarea Președintelui Consiliului județean.

CAPITOLUL V COMPARTIMENT AUDIT PUBLIC INTERN

SECȚIUNEA I-a ATRIBUȚIILE COMPARTIMENTULUI AUDIT PUBLIC INTERN

Art.20(1) Ca structură funcțională a aparatului de specialitate al Consiliului Județean Ialomița, aflată în directă subordonare a Președintelui acestuia, *Compartimentul Audit Public Intern* asigură auditarea tuturor activităților desfășurate în cadrul Consiliului Județean Ialomița și instituțiilor publice de interes județean de sub autoritatea acestuia, în vederea asigurării bunei gestiuni a fondurilor publice și/sau a patrimoniului public.

(2) În realizarea acestei activități, Compartimentul Audit Public Intern îndeplinește, în condițiile legii, următoarele atribuții principale:

- a) asigură informarea și consilierea conducerii Consiliului Județean Ialomița asupra gestionării veniturilor și cheltuielilor publice, indiferent de sursa de finanțare, în vederea

îmbunătățirii activității autorității publice și realizării obiectivelor, atribuțiilor și competențelor acesteia și ale instituțiilor publice subordonate;

b) asigură evaluarea independentă și obiectivă a sistemului de control intern al Consiliului Județean Ialomița;

c) elaborează norme metodologice de organizare și funcționare a auditului public intern specifice Consiliului Județean Ialomița, cu avizul Unității Centrale de Armonizare pentru Auditul Public Intern și le supune spre aprobare Președintelui Consiliului Județean Ialomița;

d) elaborează proiectul planului anual de audit public intern pe baza evaluării riscului asociat diferitelor structuri, activități, programe, proiecte sau operațiuni din cadrul Consiliului Județean Ialomița și din instituțiile publice subordonate acestuia, pe care îl supune aprobării Președintelui Consiliului Județean Ialomița;

e) efectuează activități de audit public intern pentru a evalua dacă sistemele de management financiar și de control ale Consiliului Județean Ialomița și ale instituțiilor publice subordonate sunt transparente și conforme cu normele de legalitate, regularitate, economicitate, eficiență și eficacitate;

f) exercită auditul public intern asupra tuturor activităților desfășurate de Consiliul Județean Ialomița și instituțiile publice de sub autoritatea sa cu privire la formarea și utilizarea fondurilor publice și la administrarea patrimoniului public;

g) auditează, cel puțin o dată la trei ani, fără a se limita la aceasta, următoarele: angajamentele bugetare din care derivă, direct sau indirect, obligații de plată, inclusiv din fondurile comunitare, plățile făcute prin angajamentele bugetare, inclusiv din fondurile comunitare, vânzarea, gajarea și închirierea bunurilor din domeniul privat al județului, concesionarea sau închirierea bunurilor din domeniul public al județului, constituirea veniturilor publice respectiv, modul de autorizare și stabilire a titlurilor de creanță, precum și a facilităților acordate la încasarea acestora, alocarea creditelor bugetare, sistemul contabil și fiabilitatea acestuia, sistemul de luare a deciziilor, de conducere și de control, precum și riscurile asociate unor astfel de sisteme, sistemele informatice;

h) desfășoară acțiuni de audit intern cu caracter excepțional, care nu au fost cuprinse în planul anual de audit public intern, ori de câte ori este nevoie;

i) notifică în termenul legal structura care va fi auditată, precizând scopul, principalele obiective, tematica în detaliu, programul comun de cooperare, durata misiunii de audit;

j) finalizează acțiunile prin rapoarte de audit, pe care le prezintă conducătorului entității publice auditate, în care enunță punctele slabe identificate în sistem, iregularitățile sau prejudiciile constatate și formulează recomandări, propuneri de măsuri și soluții pentru eliminarea acestora, recuperarea pagubelor și aplicarea de măsuri sancționatorii celor vinovați de producerea prejudiciilor;

k) elaborează raportul anual al activității de audit public intern, pe care îl prezintă Președintelui Consiliului Județean Ialomița și îl transmite și Unității Centrale de Armonizare pentru Auditul Public Intern din cadrul Ministerului Finanțelor Publice;

l) informează Unitatea Centrală de Armonizare pentru Auditul Public Intern despre recomandările făcute și neînsușite de conducerea instituției publice auditate și despre consecințele acestui fapt;

m) asigură evidența, păstrarea, conservarea și arhivarea documentelor privind activitatea proprie și predarea lor pe bază de inventar la arhiva instituției;

n) asigură transmiterea informațiilor specifice domeniilor de activitate pentru postarea pe site-ul instituției www.cicnet.ro;

o) îndeplinește și alte atribuții încredințate de Consiliul Județean Ialomița și Președintele acestuia.

Art.21(1) Compartimentul de Audit Public Intern își desfășoară activitatea în conformitate cu legislația specifică în vigoare.

(2) Personalul Compartimentului de Audit Public Intern va respecta întocmai Codul privind conduita etică a auditorului intern aprobat prin Ordinul nr.252/2004 al Ministerului Finanțelor Publice.

CAPITOLUL VI COMPARTIMENT CORP CONTROL

Art.22(1) Activitatea *Compartimentului Corp Control* se desfășoară în coordonarea, îndrumarea și controlul direct al Președintelui Consiliului Județean Ialomița.

(2) În realizarea misiunilor de control, personalul din cadrul *Compartimentului Corp Control* își desfășoară activitatea în baza unui plan de control anual, aprobat de Președintele Consiliului Județean Ialomița, la care se adaugă sesizările, petițiile, memoriile și alte asemenea, repartizate pentru verificare și care au legătură directă cu sfera atribuțiilor și competențelor legale ale Consiliului Județean Ialomița și instituțiilor de sub autoritatea sa. Verificările se fac în baza unui "ordin de serviciu" semnat de Președintele Consiliului Județean Ialomița.

(3) Atribuțiile principale ale personalului din cadrul *Compartimentului Corp Control* :

- a) Elaborează informări și rapoarte cu privire la aplicarea actelor normative în vigoare și prezintă propuneri de eliminare a disfuncționalităților semnalate la acțiunile de control;
- b) Examinează și soluționează petițiile repartizate de Președintele Consiliului Județean Ialomița privind activitatea desfășurată de instituțiile publice, agenții economici înființați de Consiliul Județean Ialomița care funcționează în subordinea și sub autoritatea Consiliului Județean Ialomița sau de către personalul acestora;
- c) Solicită date, informații, documente și orice alte înscrisuri referitoare la aspectele ce fac obiectul activităților proprii;
- d) Întocmește cu ocazia activităților desfășurate și în funcție de aspectele constatate, rapoarte, note, sinteze, studii, informări, analize, ori după caz, documentări, pe care le înaintează Președintelui Consiliului Județean Ialomița;
- e) Verifică, prin sondaj, documentele justificative specifice din cadrul Programelor naționale "lapte-corn-fructe" reglementate de OUG nr. 96/2002 și OUG nr. 24/2010; verifică de asemenea, calitatea produselor furnizate în cadrul acestor programe și activitățile realizate;
- f) Verifică, prin sondaj, documentele justificative specifice și plățile în cadrul finanțărilor nerambursabile acordate de Consiliul Județean Ialomița potrivit Legii nr. 350/2005 sau din alte asocieri/cooperări/parteneriate ale Consiliului Județean Ialomița;
- g) Informează conducătorul instituției și compartimentele cu atribuții în gestionarea bunurilor și gestionarea financiară în cazul în care, în timpul exercitării atribuțiilor de serviciu, sunt identificate posibile abateri și neregularități;
- h) Monitorizează/supraveghează organizarea și desfășurarea activității instituțiilor publice aflate sub autoritatea Consiliului Județean Ialomița;
- i) Analizează, verifică și soluționează sesizările și plângerile repartizate privind posibila încălcare a regulamentelor, metodologiilor ori a altor norme interne de către personalul de conducere și/sau execuție al instituțiilor subordonate Consiliului Județean Ialomița; în acest sens solicită, în scris, ori de câte ori este necesar, explicații scrise din partea acestora;
- j) Informează de îndată Președintele Consiliului Județean Ialomița în legătură cu aspectele constatate în urma controalelor efectuate și face recomandări în vederea eficientizării activității entităților controlate, colaborând în acest sens cu structurile din cadrul aparatului de specialitate, după caz;
- k) Propune Președintelui Consiliului Județean Ialomița dispunerea măsurilor ori îndeplinirea procedurilor ce se impun, potrivit legii, în cazul în care, în exercitarea funcției, constată săvârșirea unor fapte de natură a atrage răspunderea disciplinară, contravențională, civilă sau penală, după caz, a personalului instituțiilor publice/entităților din subordinea Consiliului Județean Ialomița;
- l) Susține sesizările în fața comisiei de disciplină/cercetare disciplinară în situațiile în care constată săvârșirea de către personalul instituțiilor/entităților controlate a unor fapte care, potrivit legii, se sancționează disciplinar;
- m) Verifică, ori de câte ori se impune, modul în care personalul instituțiilor/entităților subordonate Consiliului Județean Ialomița asigură un serviciu public de calitate, în beneficiul

cătătenilor, conform atribuțiilor stabilite prin fișa postului, regulamentul de organizare și funcționare și regulamentul intern al acestora;

n) Urmărește ducerea la îndeplinire de către instituțiile/entitățile controlate a recomandărilor/propunerilor/măsurilor prevăzute în raportul de control.

(5) În îndeplinirea atribuțiilor ce îi revin, Compartimentul Corp Control colaborează cu celelalte structuri din cadrul aparatului de specialitate și cu entitățile publice subordonate.

(6) În exercitarea controlului, personalul Compartimentului Corp Control se bucură de protecția legii și de sprijinul autorității publice. În cazul în care asupra personalului se exercită orice fel de presiuni, amenințări sau este împiedicat să își desfășoare activitățile specifice, acesta este obligat să anunțe de îndată, în scris, Președintele Consiliului Județean Ialomița pentru a fi dispuse măsuri în consecință.

CAPITOLUL VII COMPARTIMENT COORDONARE SOCIETĂȚI, SERVICII ȘI INSTITUȚII PUBLICE SUBORDONATE

Art.23(1) Activitatea *Compartimentului Coordonare Societăți, Servicii și Instituții Publice* se desfășoară în coordonarea, îndrumarea și controlul direct al Președintelui Consiliului Județean Ialomița.

(2) Personalul din cadrul acestui Compartiment asigură ducerea la îndeplinire a competențelor legale ale Consiliului Județean Ialomița în următoarele domenii:

a) **asistență socială**, pentru :

a.1. Direcția Generală de Asistență Socială și Protecția Copilului Ialomița

b) **sănătate**, pentru :

b.1. Spitalul Județean de Urgență Slobozia

b.2. Centrul de Asistență Medico – Socială Fierbinți – Târg

c) **cultură**, pentru :

c.1. Muzeul Județean Ialomița

c.2. Muzeul Național al Agriculturii

c.3. Centrul Cultural UNESCO „Ionel Perlea” Ialomița

c.4. Centrul Județean pentru Conservarea și Promovarea Culturii Tradiționale Ialomița

c.5. Biblioteca Județeană „Ștefan Bănulescu” Ialomița

d) **educație**, pentru

d.1. Liceul Tehnologic Special ”Ion Teodorescu” Slobozia

d.2. Centrul Județean de Resurse și Asistență Educațională Ialomița

e) **evidența persoanelor**, pentru :

e.1. Direcția Județeană de Evidență a Persoanelor Ialomița

f) **agenți economici**, pentru :

f.1. SC „Drumuri și Poduri” SA Ialomița

f.2. SC Servicii Publice Slobozia SRL

g) **asociații de dezvoltare intercomunitare**, pentru :

g.1. A.D.I. ISU Sud Muntenia

g.2. A.D.I. Aqua Ialomița

h) **situații de urgență și siguranță națională**, pentru : Centrul Militar Județean Ialomița, Inspectoratul pentru Situații de Urgență ”Barbu Catargiu” Ialomița

i) alte entități juridice la care județul Ialomița deține părți sociale.

(3) Competențele legale ale Consiliului Județean Ialomița sunt stabilite pentru domeniile prevăzute la alineatul (2), în principal, prin următoarele acte normative:

a) pentru asistență socială :

a.1. copii: Legea nr. 292/2011, Legea nr. 272/2004, HG nr. 1437/2004 și alte asemenea reglementări specifice emise de autoritățile centrale cu atribuții în domeniu (<http://www.dpcialomita.ro/content/legisla%C8%9Bie-copii>);

a.2. adulți: Legea nr.448/2006, HG nr. 430/2008 și alte asemenea reglementări specifice emise de autoritățile centrale cu atribuții în domeniu (<http://www.dpcialomita.ro/content/legisla%C8%9Bie-adul%C8%9Bi>);

b) pentru sănătate: Legea nr. 95/2006, HG nr. 56/2009, OUG nr. 162/2008, OG nr. 24/2016 și alte asemenea reglementări specifice emise de autoritățile centrale cu atribuții în domeniu (<http://www.spitalslobozia.ro/legislatie>);

c) pentru cultură: Legea nr.182/2000, Legea nr.422/2001, Legea nr. 311/2003, Legea nr. 334/2002, OUG nr. 118/2006, Ordinul nr. 2193/2004 și alte asemenea reglementări specifice emise de autoritățile centrale cu atribuții în domeniu;

d) pentru educație : Legea nr. 1/2011, OUG nr. 75/2005, Ordinul nr. 5555/2011 și alte asemenea reglementări specifice emise de autoritățile centrale cu atribuții în domeniu;

e) evidența persoanelor: Legea nr. 119/1996, OG nr. 84/2001, OG nr. 41/2003, HG nr. 64/2011 și alte asemenea reglementări specifice emise de autoritățile centrale cu atribuții în domeniu;

f) agenți economici: Legea nr. 31/1990, OUG nr. 109/2011 și alte asemenea reglementări specifice emise de autoritățile centrale cu atribuții în domeniu;

g) asociații de dezvoltare intercomunitare : Legea nr. 215/2001, Legea nr. 51/2006, OG nr. 26/2000 și alte asemenea reglementări specifice emise de autoritățile centrale cu atribuții în domeniu;

h) situații de urgență și siguranță națională : Legea nr. 45/1994, OG nr. 88/2001, OG nr. 21/2004, Legea nr. 481/2004, Legea nr. 446/2006, Legea nr. 307/2006 și alte asemenea reglementări specifice emise de autoritățile centrale cu atribuții în domeniu.

(4) În îndeplinirea atribuțiilor ce îi revin, *Compartimentul Coordonare Societăți, Servicii și Instituții Publice* :

a) întocmește rapoarte/studii/analize/sinteze și informări cu privire la atribuțiile și responsabilitățile specifice ce revin Consiliului Județean Ialomița în raport cu instituțiile/entitățile din subordine;

b) întocmește rapoarte la proiectele de hotărâre ale Consiliului Județean Ialomița privind aprobarea regulamentelor de organizare și funcționare ale instituțiilor/entităților din subordine;

c) propune Președintelui Consiliului Județean Ialomița obiectivele și criteriile de performanță, părți componente ale contractelor de management sau scrisori de așteptări pentru societăți comerciale la care Consiliul Județean Ialomița este asociat, acolo unde este cazul;

d) țin evidența patrimoniului public și privat aflat în gestionarea instituțiilor/entităților din subordinea Consiliului Județean Ialomița;

e) creează și gestionează o bază de date completă pentru fiecare instituție/entitate din subordinea Consiliului Județean Ialomița referitoare la regulamentele de organizare și funcționare, organigramă, stat de funcții, patrimoniu, activități specifice, etc.;

f) asigură realizarea documentațiilor și procedurilor legale privind numirea și eliberarea din funcție a managerilor instituțiilor/entităților din subordinea Consiliului Județean Ialomița, acolo unde este cazul;

g) întocmește împreună cu direcția/direcțiile implicată/e și transmite în termenele legale raportul de specialitate pentru proiectele de hotărâre a căror tematică se referă la competențele legale ale Consiliului Județean Ialomița pentru instituțiile publice enumerate la alineatul 2; raportul de specialitate va fi însoțit de documente justificative, inclusiv de propunerile instituțiilor în cauză;

h) urmărește ducerea la îndeplinire a Dispozițiilor Președintelui Consiliului Județean Ialomița și a hotărârilor Consiliului Județean Ialomița de către instituțiile/entitățile din subordinea acestuia;

i) gestionează organizarea și desfășurarea activităților de neutralizare a deșeurilor de origine animală, de pe raza județului, conform legislației în materie;

j) duce la îndeplinire orice alte atribuții/sarcini ce rezultă din actele normative indicente domeniilor de activitate în care Consiliul Județean Ialomița exercită competențe legale.

(5) *Compartimentul Coordonare Societăți, Servicii și Instituții Publice* colaborează cu celelalte structuri din cadrul aparatului de specialitate, cu entitățile publice subordonate, precum și cu compartimentele de specialitate ale autorității administrației publice centrale.

CAPITOLUL VIII DIRECȚIA COORDONARE, ORGANIZARE

SECȚIUNEA I ATRIBUȚIILE SPECIFICE ALE DIRECȚIEI COORDONARE ORGANIZARE

Art.24(1) *Direcția Coordonare Organizare* este direcția de specialitate a Consiliului Județean Ialomița care coordonează, în condițiile legii, activitatea consiliilor locale comunale, orășenești și municipale, în scopul realizării și funcționării serviciilor publice de interes local și județean.

(2) Pe lângă atribuțiile generale prevăzute la art.14 din prezentul Regulament, Direcția Coordonare Organizare desfășoară prin structurile sale următoarele atribuții specifice:

a) asigură elaborarea și definitivarea proiectelor de hotărâri ale Consiliului Județean Ialomița și dispoziții ale Președintelui acestuia, urmărind îndeplinirea condițiilor de formă și de fond, legalitatea, oportunitatea și necesitatea elaborării lor, realizează măsurile organizatorice privind pregătirea și desfășurarea ședințelor Consiliului Județean Ialomița și a altor acțiuni publice ale acestuia;

b) asigură evidența actelor administrative adoptate sau emise în cadrul entității publice și comunicarea acestora structurilor funcționale, instituțiilor publice și persoanelor specificate în actele administrative, transmiterea hotărârilor la Instituția Prefectului-județul Ialomița pentru exercitarea controlului de legalitate, urmărește îndeplinirea procedurilor legale privind aducerea la cunoștință publică a actelor cu caracter normativ, analizează lunar/trimestrial stadiul îndeplinirii hotărârilor Consiliului Județean Ialomița și a dispozițiilor Președintelui acestuia și întocmește un raport anual pe care îl prezintă conducerii instituției;

c) reprezintă în instanțele judecătorești județul Ialomița și Consiliul Județean Ialomița, prin împuternicirea acordată de Președintele Consiliului Județean Ialomița, pentru soluționarea cauzelor în care acestea sunt parte;

d) coordonează relația de colaborare cu instituțiile publice de sub autoritatea Consiliului Județean Ialomița, cu structurile asociative din administrația publică și ale societății civile, cu serviciile publice deconcentrate din teritoriu;

e) propune și urmărește realizarea strategiei de comunicare și transparență pentru activitatea instituției, prin elaborarea, propunerea spre finanțare și implementarea programelor și planurilor de acțiune privind informarea publică, transparența administrativă și promovarea imaginii Consiliului Județean Ialomița, precum și a celor de comunicare și diseminare a informațiilor cu caracter european;

f) asigură funcționarea Centrului de Informații pentru Cetățeni, administrând relațiile cu publicul, accesul liber la informațiile de interes public, transparența decizională, activitatea de petiții și audiențe și relația cu mass-media;

g) urmărește promovarea Consiliului Județean Ialomița și a Județului Ialomița, în țară și străinătate și propune realizarea de materiale promoționale care să asigure creșterea vizibilității activității și acțiunilor Consiliului Județean Ialomița;

h) gestionează relația cu organisme regionale, naționale, europene și internaționale la care Județul Ialomița sau Consiliul Județean Ialomița este asociat sau invitat;

i) întocmește programul de acțiuni din domeniul relațiilor externe, îl prezintă spre aprobare conducerii Consiliului Județean Ialomița, gestionează activitățile legate de deplasarea în străinătate a delegațiilor Consiliului Județean Ialomița, prin întocmirea raportului de necesitate și oportunitate și a programului deplasării, inițierea proiectului de hotărâre a Consiliului Județean Ialomița sau dispoziție a Președintelui acestuia, rezolvarea problemelor organizatorice și primirea și valorificarea rapoartelor de evaluare a deplasării;

j) comunică Ministerului Afacerile Externe și Ministerului Dezvoltării Regionale, Administrației Publice și Fondurilor Europene inițiativele de cooperare sau asociere cu autorități ale administrației publice din străinătate și urmărește obținerea avizelor necesare;

k) elaborează rapoartele anuale privind accesul la informațiile de interes public, transparența decizională și modul de soluționare a petițiilor, le supune spre aprobare conform legii și asigură publicitatea lor;

l) asigură evidența declarațiilor de avere ale președintelui, vicepreședinților și consilierilor județeni și urmărește aplicarea procedurilor legale în materie;

m) asigură publicarea "Monitorului Oficial al județului Ialomița" pe site-ul Consiliului Județean Ialomița;

n) asigură actualizarea informațiilor specifice domeniilor de activitate ale direcției pentru postarea pe site-ul instituției www.cicnet.ro;

o) îndeplinește orice altă atribuție dată în competența sa prin legi și alte acte normative.

Art.25 (1) În îndeplinirea atribuțiilor ce îi revin, direcția colaborează cu celelalte direcții din cadrul aparatului de specialitate, cu instituțiile și serviciile publice, precum și cu compartimentele de specialitate ale autorităților administrației publice centrale și locale.

(2) Activitatea Direcției Coordonare Organizare este condusă de un director executiv și un director executiv adjunct și se desfășoară sub coordonarea, îndrumarea și controlul Președintelui Consiliului Județean Ialomița, atribuțiile fiind delegate secretarului județului Ialomița.

Art. 26 Direcția Coordonare, Organizare are următoarea structură funcțională:

a) Serviciul Juridic, Coordonare, Organizare :

- Compartimentul Juridic;

- Compartimentul Coordonare, Organizare

- Compartimentul Parteneriate instituționale și colaborare cu societatea civilă

b) Centrul de Informații pentru Cetățeni

- Compartimentul pentru Informații și Relații Publice

- Compartimentul Mass – Media;

SECȚIUNEA a II-a

TRIBUȚIILE SERVICIULUI JURIDIC, COORDONARE, ORGANIZARE

A. TRIBUȚIILE COMPARTIMENTULUI JURIDIC

Art.27 *Compartimentul juridic* îndeplinește, în condițiile legii, următoarele atribuții principale:

a) asigură punerea în executare a legilor și a celorlalte acte normative emise la nivel central care au incidență asupra activității autorității administrației publice județene, a hotărârilor Consiliului Județean Ialomița și a dispozițiilor Președintelui acestuia și elaborează documentații sau note privind aplicarea actelor normative în vederea realizării competențelor autorității administrației publice de la nivel de județ;

b) asigură reprezentarea legală și la termen a județului Ialomița, Consiliului Județean Ialomița și Președintelui acestuia în fața instanțelor judecătorești, a organelor de jurisdicție sau de urmărire penală, a notarilor publici și/sau în raporturile cu alte persoane fizice și juridice, în condițiile legii, prin delegare, împuternicire sau mandat expres;

c) asigură instrumentarea cauzelor aflate pe rolul instanțelor de judecată, urmărind redactarea, semnarea și depunerea la registratura instanțelor a actelor de procedură, acțiuni, întâmpinări, cereri reconvenționale, precizări, concluzii scrise și altele asemenea, în termenele legale și în concordanță cu calitatea procesuală, pregătirea și depunerea la dosare a materialelor probatorii, reprezentarea în instanță, analiza soluțiilor pronunțate și exercitarea căilor de atac, dacă este cazul, până la rămânerea definitivă a hotărârilor judecătorești, comunicarea hotărârilor judecătorești compartimentelor de specialitate pentru punerea în executare a acestora, inițierea măsurilor necesare pentru obținerea titlurilor executorii și comunicarea acestora;

d) conduce evidența operativă a tuturor cauzelor aflate în curs de judecată, a nominalizării consilierilor juridici pe fiecare cauză și asigură reprezentarea în fața instanțelor judecătorești la termenele stabilite de acestea;

e) rezolvă plângerile formulate în baza Legii nr.554/2004 privind contenciosul administrativ, cu modificările și completările ulterioare, împotriva actelor administrative adoptate de Consiliul Județean Ialomița sau emise de Președintele acestuia;

f) verifică și acordă viza de legalitate pentru toate contractele economice, civile, convențiile, acordurile și protocoalele cu caracter patrimonial sau nepatrimonial, având ca titular județul Ialomița și/sau Consiliul Județean Ialomița și ține evidența unitară a acestora și a actelor adiționale într-un registru unic de înregistrare;

g) participă, în colaborare cu celelalte structuri din aparatul de specialitate, la propunerea tematicii și elaborarea actelor de autoritate ale Consiliului Județean Ialomița, redactând proiectele de hotărâri ale Consiliului Județean Ialomița; rapoarte, expuneri de motive, note de fundamentare, referate și alte operațiuni administrative necesare adoptării acestor acte, cu nominalizarea consilierilor juridici pe fiecare proiect de hotărâre și certificarea de către aceștia, pe „Fișa proiectului”, a îndeplinirii condițiilor de formă și de fond;

h) participă la întocmirea documentației aferentă proiectelor de hotărâri ale Guvernului României pe care le propun, în condițiile legii, autorităților competente în domeniu;

i) colaborează cu compartimentele de specialitate la întocmirea proiectelor de acte administrative și/sau contracte, convenții, acorduri, protocoale, note justificative, pe care le avizează din punct de vedere juridic sau redactând rapoarte de nevizare, cu indicarea neconcordanței unor clauze cu normele legale. Avizarea și parafarea actelor cu caracter juridic se referă exclusiv la aspectele juridice ale documentelor respective, fără a cuprinde și aprecieri asupra aspectelor economice, tehnice sau de altă natură;

j) acordă consultanță juridică, la cererea scrisă a compartimentelor de specialitate, a consilierilor județeni, cât și a autorităților administrației publice locale și a instituțiilor publice subordonate Consiliului Județean Ialomița, pentru interpretarea incidenței normelor legale asupra unor situații punctuale, cu furnizarea în scris a opiniei, motivată pe elemente de fapt și de drept a cauzei sesizate și pe informațiile și documentele prezentate de acestea;

k) asigură, la cerere și în limita competențelor legale, asistență juridică consiliilor locale, primarilor, secretarilor unităților administrativ-teritoriale, instituțiilor publice de sub autoritatea Consiliului Județean Ialomița, precum și persoanelor primite în audiență de Președinte, vicepreședinți și secretarul județului, opiniile formulate fiind de îndrumare și consultative;

l) acordă sprijin și consultanță cetățenilor cu drept de vot pentru elaborarea proiectelor de acte normative cu caracter județean ce urmează a fi supune dezbaterii plenului Consiliului Județean Ialomița;

m) propune și asigură existența unui fond de documentare juridică pentru întreg aparatul de specialitate, având în păstrare colecția de monitoare oficiale ale României și ale județelor, publicații și literatură de specialitate;

n) urmărește, înștiințează și ține evidența actelor normative apărute cu incidență în activitatea Consiliului Județean Ialomița și a instituțiilor publice din subordinea acestuia;

o) îndeplinește orice altă atribuție dată în competența sa prin legi și alte acte normative.

B. ATRIBUȚIILE COMPARTIMENTULUI COORDONARE, ORGANIZARE

Art.28 *Compartimentul Coordonare Organizare* îndeplinește, în condițiile legii, următoarele atribuții principale:

a) asigură punerea în executare a legilor și a celorlalte acte normative emise la nivel central, a hotărârilor Consiliului Județean Ialomița și a dispozițiilor Președintelui acestuia, care au incidență asupra activității compartimentului;

b) participă la redactarea și tehnoredactarea proiectelor de acte de autoritate, conform normelor de tehnică legislativă și verifică forma finală a acestora. Pentru proiectele de hotărâre urmărește întocmirea „Fișei proiectului” și completează datele aferente competențelor compartimentului;

c) sprijină secretarul județului în pregătirea ședințelor consiliului județean, urmărind primirea și verificarea documentelor ce se supun dezbaterii Consiliului Județean Ialomița, multiplicarea lor și constituirea mapelor de ședință, transmiterea mapelor către conducerea operativă și executivă a Consiliului Județean Ialomița, consilierii județeni, mass-media și cetățenii sau asociațiile legal constituite ale acestora care au solicitat în scris asemenea lucru, efectuarea lucrărilor de secretariat, întocmirea proceselor verbale ale ședințelor ;

d) solicită în scris, sub semnătura secretarului județului, direcțiilor de specialitate și instituțiilor subordonate Consiliului Județean Ialomița propuneri tematice pentru proiecte de hotărâri,

întocmește portofoliul cu aceste propuneri și proiectul ordinii de zi, asigură întocmirea și publicitatea actelor administrative de convocare a Consiliului Județean Ialomița în ședințe ordinare sau extraordinare, precum și convocarea consilierilor județeni în ședințele comisiilor de specialitate și în ședințele de plen;

e) asigură legătura cu președinții comisiilor de specialitate ale Consiliului Județean Ialomița pentru stabilirea datei, orei și locului desfășurării ședințelor comisiilor, sprijin în formularea și redactarea amendamentelor, preluarea rapoartelor comisiilor de specialitate la proiectele de hotărâri transmise spre analiză și asigură evidența consilierilor județeni la ședințele Consiliului Județean Ialomița și ale comisiilor de specialitate și întocmește pontajul acestora lunar;

f) ține evidența hotărârilor adoptate și a dispozițiilor emise, prin înregistrarea în registrul special, asigurând aducerea la cunoștință publică a actelor de autoritate cu caracter normativ și comunicarea celor cu caracter individual persoanelor interesate;

g) înaintează Instituției Prefectului-județul Ialomița, sub semnătura secretarului județului, în termenul legal, dosarul cu actele de autoritate adoptate de Consiliul Județean Ialomița pentru exercitarea controlului de legalitate;

h) urmărește, împreună cu alte compartimente ale Direcției Coordonare Organizare, îndeplinirea procedurilor legale pentru situațiile în care sunt propuse dezbaterii și adoptării Consiliului Județean Ialomița proiecte de hotărâri cu caracter normativ și sprijină inițiativa cetățenilor pentru promovarea proiectelor de hotărâre, prin acordarea de consultanță de specialitate;

i) ține evidența nominală, numerică și partinică a consilierilor județeni și locali, a primarilor, viceprimarilor și secretarilor din unitățile administrativ-teritoriale ale județului și urmărește prezentarea listei pe site-ul Consiliului Județean Ialomița;

j) asigură postarea pe pagina de internet a proiectelor de hotărâre și a hotărârilor adoptate de Consiliul Județean Ialomița;

k) asigură consultanță și coordonează activitatea de întocmire a documentațiilor necesare pentru aprobarea stemelor localităților și urmărește întrunirea comisiei de heraldică;

l) ține registrul cu evidența proiectelor de hotărâre de Guvern inițiate de Consiliul Județean Ialomița;

m) asigură evidența operativă a activității Consiliului Județean Ialomița în organisme constituite la nivel județean;

n) pregătește formatul electronic al actelor administrative care se publică în "Monitorul Oficial al județului Ialomița" pe site-ul Consiliului Județean Ialomița;

o) asigură, prin persoana desemnată, aplicarea prevederilor legale privind transparența declarațiilor de avere și a declarațiilor de interese ale consilierilor județeni;

p) îndeplinește orice altă atribuție prevăzută de legislație sau încredințată de conducerea Consiliului Județean Ialomița, în domeniu.

C. ATRIBUȚIILE COMPARTIMENTULUI PARTENERIATE INSTITUȚIONALE ȘI COLABORARE CU SOCIETATEA CIVILĂ

Art.29 *Compartimentul Parteneriate instituționale și colaborare cu societatea civilă* are, în condițiile legii, ca atribuții principale următoarele:

a) asigură punerea în executare a legilor și a celorlalte acte normative emise la nivel central, a hotărârilor Consiliului Județean Ialomița și a dispozițiilor Președintelui acestuia, care au incidență asupra activității compartimentului;

b) coordonează relația de colaborare cu structurile asociative din administrația publică și ale societății civile, cu serviciile publice deconcentrate din teritoriu, elaborează acorduri-cadru de cooperare, asociere sau parteneriat cu acestea, pe care le propune aprobării Consiliului Județean Ialomița și urmărește crearea bazei de date de la nivelul județului Ialomița referitoare la organizațiile non-guvernamentale sau alte structuri asociative a căror activitate are tangență cu problematica administrației publice;

c) coordonează și monitorizează modul de implementare și evaluare, din punct de vedere tehnic, a proiectelor sprijinite financiar din bugetul propriu al Consiliului Județean Ialomița și întocmește un raport anual;

d) sprijină participarea Consiliului Județean Ialomița la activitățile Consiliului pentru Dezvoltare Regională și Agenției pentru Dezvoltare Regională Sud-Muntenia;

e) comunică inițiativele de cooperare sau asociere cu autorități ale administrației publice din străinătate și urmărește obținerea avizelor necesare, propune dezbaterea în ședințele Consiliului Județean Ialomița a proiectelor de convenții, acorduri, asocieri sau programe de cooperare internațională și asigură punerea în aplicare a obiectivelor stabilite;

f) ține evidența organismelor internaționale din care face parte Consiliul Județean Ialomița, rezolvă corespondența cu acestea și urmărește îndeplinirea obiectivelor din acordurile încheiate;

g) susține punerea în practică a programelor organismelor europene la care a aderat Consiliul Județean Ialomița și promovarea județului în contextul european și informează despre activitatea desfășurată în acest sens;

h) pune la dispoziția celor interesați date cu privire la derularea programelor cu finanțare nerambursabilă potrivit Legii nr. 350/2005;

i) asigură promovarea informațiilor cu caracter european precum și diversificarea mijloacelor și formelor de prezentare;

j) traduce corespondența primită și trimisă, asigură secretariatul corespondenței cu organizațiile interne și internaționale la care a aderat Consiliul Județean Ialomița;

k) asigură redactarea răspunsurilor la invitațiile diferitelor instituții, agenți economici, persoane fizice, mass-media, pentru seminarii, vizite, cursuri sau alte manifestări, primite din țară sau străinătate;

l) asigură în colaborare cu compartimentul de specialitate aplicarea prevederilor legale în vigoare referitoare la arhivarea documentelor;

m) gestionează activitățile legate de deplasarea în străinătate a delegațiilor Consiliului Județean Ialomița, prin întocmirea raportului de necesitate și oportunitate și a programului deplasării, inițierea proiectului de hotărâre a Consiliului Județean Ialomița sau dispoziție a Președintelui acestuia, rezolvarea problemelor organizatorice și primirea și valorificarea rapoartelor de evaluare a deplasării;

n) îndeplinește orice alte atribuții în domeniu, stabilite prin lege și prin hotărâri ale Consiliului Județean Ialomița.

SECȚIUNEA a III-a

ATRIBUȚIILE CENTRULUI DE INFORMAȚII PENTRU CETĂȚENI

Art.30 *Centrul de Informații pentru Cetățeni* îndeplinește, în condițiile legii, următoarele atribuții principale:

a) asigură punerea în executare a legilor și a celorlalte acte normative emise la nivel central, a hotărârilor Consiliului Județean Ialomița și a dispozițiilor Președintelui acestuia, care au incidență asupra activității centrului;

b) facilitează accesul cetățenilor la informațiile de interes public prin oferirea de informații privind activitatea Consiliului Județean Ialomița, a comisiilor de specialitate și a consilierilor județeni, a direcțiilor din aparatul de specialitate al instituției, serviciile puse la dispoziția cetățenilor, actele decizionale adoptate, modalitatea de a obține diverse documente, avize, acorduri, autorizații, aprobări care intră în competența Consiliului Județean Ialomița și a direcțiilor sale de specialitate;

c) oferă, în limita relațiilor stabilite cu alte instituții publice, organizații guvernamentale și non-guvernamentale reprezentate în județ informații de interes public furnizate de aceste instituții și sprijină cetățenii sau grupurile de cetățeni în rezolvarea unor probleme personale sau comune care sunt în aria de competență a Consiliului Județean Ialomița sau îi îndrumă spre instituțiile abilitate să le rezolve problemele semnalate;

d) propune proceduri standard pentru circuitul optim al informațiilor publice sau de simplificare a circuitului documentelor și de reducere a termenelor de realizare și asigură formularele – tip pentru relația cu publicul;

e) asigură promovarea transparenței decizionale în administrația publică județeană, accesul liber la informațiile de interes public, soluționarea petițiilor și desfășurarea audiențelor, elaborarea rapoartelor din aceste domenii și publicitatea lor;

f) asigură îmbunătățirea comunicării dintre cetățeni și autoritatea pe care o reprezintă, prin procesarea și actualizarea permanentă a bazei de date, îmbunătățirea comunicării interne, diversificarea suportului pe care sunt disponibile informațiile de interes public, întreținerea și

actualizarea paginii de internet a Consiliului Județean Ialomița, activități de consultare a populației în probleme de interes județean sau zonal, organizarea de dezbateri publice și altele;

g) participă la elaborarea, editarea și tipărirea unor materiale promoționale privind activitatea proprie, serviciile oferite, modalități de accesare a informațiilor și asigură transmiterea corespondenței și a materialelor promoționale în teritoriu;

h) asigură evidența operativă a datelor de contact a administrațiilor publice locale, prin întocmirea unui documentar pe care îl pune la dispoziția persoanelor fizice și juridice interesate și îl afișează pe site-ul www.cicnet.ro;

i) gestionează activitatea punctului de informare și documentare;

j) îndeplinește atribuțiile privind registratura generală a instituției și funcționarea programului Intranet;

k) participă la programul de audiențe susținut de Președinte, vicepreședinți și secretarul județului și consemnează în Registrul de audiențe problemele semnalate de cetățeni și soluțiile propuse;

l) propune modalități de perfecționare profesională a funcționarilor publici din domeniul relațiilor și comunicării publice;

m) asigură secretariatul Autorității Teritoriale de Ordine Publică a județului Ialomița;

n) primește, înregistrează și predă compartimentelor din Direcția Coordonare, Organizare corespondența primită și urmărește respectarea termenelor de rezolvare ;

o) îndeplinește orice altă atribuție prevăzută de legislație sau încredințată de conducerea Consiliului Județean Ialomița, în domeniu.

A. ATRIBUȚIILE COMPARTIMENTULUI PENTRU INFORMAȚII ȘI RELAȚII PUBLICE

Art.31 *Compartimentul pentru Informații și Relații Publice* îndeplinește, în condițiile legii, următoarele atribuții principale :

a) asigură promovarea transparenței decizionale în administrația publică județeană și accesul liber la informațiile de interes public, activitatea de petiții și audiențe, prin precizarea procedurilor legale, primirea și înregistrarea solicitărilor, transmiterea cererilor către compartimentul în a cărei competență se află informația solicitată și urmărirea ca, în termenele prevăzute de lege, să se răspundă la cererile de informație publică făcute de cetățeni ;

b) asigură evidențierea în registre separate a informațiilor de interes public, a petițiilor și audiențelor și elaborează rapoartele semestriale și/sau anuale privind petițiile, audiențele, accesul la informațiile de interes public și transparența decizională, le supune spre aprobare conform legii și asigură publicitatea lor;

c) propune proceduri standard pentru circuitul optim al informațiilor publice sau de simplificare a circuitului documentelor și de reducere a termenelor de realizare și asigură formularele – tip pentru relația cu publicul;

d) asigură îmbunătățirea comunicării dintre cetățeni și autoritatea pe care o reprezintă, prin procesarea și actualizarea permanentă a bazei de date în registrul INTRANET, îmbunătățirea comunicării interne, diversificarea suportului pe care sunt disponibile informațiile de interes public, asigurarea formularelor – tip pentru solicitarea de informații de interes public sau avize, autorizații, certificate și altele specifice activității Consiliului Județean Ialomița, organizarea și funcționarea punctului de documentare și informare în cadrul Centrului de Informații pentru Cetățeni;

e) asigură realizarea de copii ale documentelor solicitate de către cetățeni, le transmite acestora și urmărește ca solicitantul să achite taxele aprobate de Consiliul Județean Ialomița;

f) întocmește sinteze, rapoarte, informări cu privire la activitatea de informare și relații cu publicul și ține evidența operativă a reprezentanților autorităților administrației publice locale;

g) întocmește anual buletinul informațiilor de interes public care se comunică din oficiu, îl reactualizează ori de câte ori este nevoie și asigură disponibilitatea lui în format scris, format electronic, prin afișare sau pe pagina de Internet a Consiliului Județean Ialomița;

h) propune și participă la realizarea de materiale și publicații proprii necesare asigurării transparenței actelor decizionale și prezentării informațiilor publice și activităților specifice Consiliului Județean Ialomița;

i) propune modalități de creștere a participării cetățenilor la luarea deciziilor administrative;

j) asigură primirea, înregistrarea, verificarea și soluționarea în termen a petițiilor, scrisorilor și sesizărilor cetățenilor și a asociațiilor legal constituite ale acestora, transmiterea răspunsului către petiționari, direcționarea, în termenul legal, a petițiilor greșit îndreptate, către autoritățile și instituțiile publice în a căror competență intră soluționarea problemelor semnalate și clasarea petițiilor anonime și petițiilor primite de la același petiționar și cu același conținut, după expedierea răspunsului la petiția inițială;

k) predă și clasează corespondența generală primită de Consiliul Județean Ialomița, asigură expedierea în termen legal a corespondenței către persoanele fizice și juridice și gestionează timbrele achiziționate în vederea expedierii corespondenței, prin decontare la contabilitate;

l) primește actele normative emise de autoritățile administrației publice județene, municipale, orașenești și comunale, ține evidența lor și le transmite Compartimentului Mass-media pentru publicare în "Monitorul Oficial al județului Ialomița";

m) primește documentele pentru arhivă de la structurile aparatului de specialitate, asigură păstrarea și folosirea acestora, prelucrarea și clasarea actelor și documentelor cu termen de păstrare ajunse la scadență și predarea lor la Arhivele Statului ;

n) asigură secretariatul Autorității Teritoriale de Ordine Publică a județului Ialomița;

o) îndeplinește orice alte atribuții în domeniu, stabilite prin lege și prin hotărâri ale Consiliului Județean Ialomița.

B. ATRIBUȚIILE COMPARTIMENTULUI MASS – MEDIA

Art.32 *Compartimentul Mass-media* are, în condițiile legii, ca atribuții principale următoarele:

a) asigură punerea în executare a legilor și a celorlalte acte normative emise la nivel central, a hotărârilor Consiliului Județean Ialomița și a dispozițiilor Președintelui acestuia, care au incidență asupra activității compartimentului;

b) concepe, dezvoltă și propune modalități de perfecționare a comunicării la nivelul Consiliului Județean Ialomița, pentru creșterea vizibilității activităților și acțiunilor instituției;

c) gestionează atribuțiile privind instituția purtătorului de cuvânt;

d) urmărește culegerea, verificarea și selectarea informațiilor din Consiliul Județean Ialomița și instituțiile sale subordonate care sunt de interes pentru cetățeni și asigură prelucrarea lor și transmiterea către mass-media;

e) reactualizează permanent baza de date privind mass-media locală, eliberează și ține evidența acreditărilor acordate sau retrase reprezentanților mass-media;

f) monitorizează presa locală, întocmește zilnic revista presei locale și, lunar, un raport de monitorizare și asigură realizarea dosarelor de presă prin xerografierea articolelor referitoare la activitatea Consiliului Județean Ialomița, a conducerii operative, a consilierilor județeni și a instituțiilor publice subordonate Consiliului Județean Ialomița;

g) participă la transmiterea informațiilor de interes public solicitate de reprezentanții mass-media, la organizarea de conferințe de presă lunare și ori de câte ori este nevoie, redactează și transmite comunicate de presă, buletine de presă, mape de presă, organizează vizite de documentare și de informare, asigură invitarea reprezentanților mass-media la acțiunile și activitățile publice ale Consiliului Județean Ialomița;

h) organizează și mediatizează evenimentele speciale realizate de Consiliul Județean Ialomița și monitorizează reacția opiniei publice și a mass-mediei;

i) coordonează realizarea, editarea, tipărirea și difuzarea publicațiilor de informare publică și a materialelor promoționale pentru prezentarea județului Ialomița, (broșuri, pliante, postere, bannere, albume fotografice, mape de prezentare, CD, DVD etc);

j) coordonează activitățile de editare și publicare pe site-ul Consiliului Județean Ialomița a "Monitorului Oficial al județului Ialomița";

k) participă la actualizarea paginirii de Internet cu informațiile specifice acțiunilor desfășurate de Consiliul Județean Ialomița;

l) îndeplinește orice alte atribuții în domeniu, stabilite prin lege și prin hotărâri ale Consiliului Județean Ialomița.

CAPITOLUL IX DIRECȚIA ACHIZIȚII ȘI PATRIMONIU

SECȚIUNEA I ATRIBUȚIILE SPECIFICE DIRECȚIEI ACHIZIȚII ȘI PATRIMONIU

Art.33 *Direcția Achiziții și Patrimoniu* este structura aparatului de specialitate al Consiliului Județean Ialomița, prin care se realizează atribuțiile de achiziții publice și de administrare a domeniului public și privat al județului Ialomița, în spiritul și în temeiul legilor și actelor normative în materie.

Art.34(1) Pe lângă atribuțiile generale prevăzute la art.14 din prezentul Regulament, Direcția Achiziții și Patrimoniu desfășoară prin structurile sale următoarele atribuții specifice:

- a) monitorizează activitatea de achiziții publice pentru Consiliul Județean Ialomița;
- b) solicită și analizează necesarul de achiziții publice prevăzute în bugetul propriu al Consiliului Județean Ialomița și în bugetele alocate unor instituții publice, potrivit legii (Centrul Militar Județean Ialomița și Inspectoratul Situații de Urgență "Barbu Catargiu");
- c) elaborează programul anual al achizițiilor publice prin centralizarea necesităților, a estimărilor valorice aferente contractelor, punere în corespondență cu C.P.V. (Codul Comun Internațional Privind Achizițiile de Produse și Servicii), selectarea modalității de atribuire a contractelor și elaborarea calendarului, după ce programul anual (anexă a Strategiei anuale de achiziție publică) a fost aprobat;
- d) stabilește calendarul de organizare al procedurilor de achiziții publice, funcție de valoarea surselor financiare proprii bugetelor fiecărei structuri interne;
- e) elaborează și înaintează spre publicare anunțul de intenție, dacă aceasta se impune;
- f) elaborează documentația de atribuire a contractelor de achiziții publice pe suport hârtie și/sau magnetic, asigurând accesul nerestricționat, direct a operatorilor economici, preluând în acest scop de la compartimentele tehnice de specialitate caietul de sarcini (specificații tehnice) sau documentația descriptivă, după caz;
- g) elaborează și înaintează spre publicare anunțul de participare/invitația de participare, precum și anunțul către instituțiilor competente privind verificarea procedurală, în condițiile legii;
- h) asigură interfața cu departamentul de relații publice și mass-media, în vederea încurajării mediului concurențial cu privire la modul de desfășurare al procedurilor inițiate (după caz, Monitorul Oficial, afișaj local, presă națională și locală, invitații, site-ul Consiliului Județean Ialomița, adresa poștă electronică);
- i) asigură derularea procedurii de atribuire începând cu manifestarea intenției de participare la procedură a operatorilor economici interesați, depunerea candidaturilor, primirea și deschiderea ofertelor, examinarea, evaluarea acestora, stabilirea ofertei câștigătoare și adjudecarea/anularea procedurii, după caz;
- j) înaintează spre aprobare conducătorului autorității contractante raportul procedurii de atribuire și sprijină compartimentul de specialitate în definitivarea contractului/acordului cadru;
- k) oferă indicații, clarificări, completări referitoare la documentele licitațiilor, în limitele stabilite de specificul legislației în vigoare, la solicitarea ofertanților;
- l) acordă comisiilor de evaluare consultări referitoare la conținutul documentațiilor de atribuire a contractelor de achiziții;
- m) asigură condiții tehnice pentru transparența procesului de achiziții publice;
- n) întocmește dosarul achiziției care se păstrează și se arhivează în condițiile legii;
- o) îndrumă și acordă consultanță în domeniul achizițiilor publice consiliilor locale și instituțiilor publice, la cererea acestora;
- p) participă la inventarierea anuală a bunurilor mobile și imobile din patrimoniul public și privat al județului aflate în administrare proprie sau date în administrare altor instituții publice;
- q) face propuneri de închiriere, concesiune, arendare, dare în administrare/folosință gratuită, cumpărare sau vânzare a bunurilor mobile și imobile din patrimoniul public și privat al județului, după caz;
- r) identifică prin studii și prognoze sursele și direcțiile de dezvoltare ale domeniului public și privat județean;

s) întocmește rapoarte și informări periodice privind activitatea desfășurată în domeniile specifice achiziției;

ș) face propuneri și întocmește documentațiile la proiectele de hotărâri ale consiliului județean în domeniul achizițiilor publice precum și al celor prin care se reglementează administrarea patrimoniului public și privat al județului;

t) face propuneri privind fundamentarea bugetului propriu al județului;

ț) asigură furnizarea informațiilor de interes public din dosarele achizițiilor publice precum și cele referitoare la contractele având ca obiect bunuri din patrimoniul județului;

u) face propuneri privind îmbunătățirea procedurilor achizițiilor publice și a concesiunilor/arendărilor/închirierilor de bunuri, lucrări sau servicii pe care le transmite celorlalte direcții din aparatul de specialitate;

v) asigură punerea în dezbatere publică a proiectelor, actelor administrative cu caracter normativ ce urmează să fie adoptate de Consiliul Județean Ialomița având ca obiect administrarea și/sau concesionarea, arendarea, etc. a bunurilor proprietate publică și/sau privată a județului;

x) acordă sprijin consilierilor juridici din cadrul Compartimentului Juridic la redactarea și întocmirea, în conformitate cu prevederile legale în materie, a contractelor de achiziție publică, pe care, după avizare și semnare conform procedurii operaționale aprobată de Președintele Consiliului Județean Ialomița, le repartizează părților interesate și ține evidența acestora;

w) asigură transmiterea informațiilor specifice domeniilor de activitate ale direcției pentru postarea pe site-ul instituției www.cicnet.ro;

y) îndeplinește orice alte atribuții izvorâte din actele normative existente sau nou adoptate ori încredințate de conducerea Consiliului Județean Ialomița.

(2) În îndeplinirea atribuțiilor ce îi revin, Direcția Achiziții și Patrimoniu colaborează cu celelalte direcții din cadrul aparatului de specialitate, cu instituțiile și serviciile publice, precum și cu compartimentele de specialitate ale autorităților administrației publice centrale și locale.

Art.35(1) Activitatea Direcției Achiziții și Patrimoniu este condusă de un director executiv și se desfășoară sub directă coordonare, îndrumare și control a Președintelui Consiliului Județean Ialomița, atribuțiile fiind delegate secretarului județului Ialomița.

(2) Direcția Achiziții și Patrimoniu are următoarea structură funcțională:

a) Serviciul Achiziții Publice;

b) Compartimentul Patrimoniu Public și Privat;

c) Compartimentul Personal Deservire, Protocol, Administrativ, Protecția Muncii.

SECȚIUNEA a II-a

ATRIBUȚIILE SERVICIULUI ACHIZIȚII PUBLICE

Art.36 *Serviciul Achiziții Publice* îndeplinește, în condițiile legii, următoarele atribuții principale:

a) centralizează propunerile direcțiilor din cadrul aparatului de specialitate al consiliului județean privind necesarul de bunuri, servicii și lucrări și întocmește Strategia anuală a achizițiilor publice pe care o supune spre aprobare conform legii;

b) asigură codificarea și înregistrarea periodică a produselor, serviciilor și lucrărilor în sistemul de grupare și codificare CPV;

c) asigură înregistrarea datelor rezultate în derularea programului de achiziții publice;

d) realizează introducerea de date pentru prelucrarea automată a acestora pe calculator pentru operațiunile pe care le presupun sarcinile de mai sus, în situația în care există condiții (programe, aplicații);

e) studiază, își însușește și răspunde de aplicarea legislației și actelor normative specifice domeniului de activitate;

f) urmărește întocmirea la timp a notelor de fundamentare a propunerilor de buget pentru Serviciul achiziții publice, pe care le supune aprobării Președintelui Consiliului Județean Ialomița;

g) întocmește documentațiile de atribuire a contractelor de achiziții publice de produse, servicii și lucrări, și documentele suport (Strategia de contractare și declarația privind persoanele care dețin funcții de decizie în cadrul autorității contractante, respectiv cei cu putere de reprezentare din partea furnizorilor de servicii auxiliare achiziției, precum și datele de identificare ale acestora), pe care le supune aprobării Președintelui Consiliului Județean Ialomița, precum și a notei justificative

privind prelungirea perioadei de evaluare a ofertelor (dacă este cazul), care fac parte din dosarul achiziției publice, prin respectarea principiilor nediscriminării, tratamentului egal, recunoașterii reciproce, transparenței, proporționalității și asumării răspunderii;

h) transmiterea spre publicare a anunșurilor de intenție, invitațiilor de participare, anunșurilor de participare/anunșurilor de participare simplificate, a nunșurilor privind modificarea contractelor prin intermediul SEAP, la procedurile organizate pentru achiziții publice de produse, servicii și lucrări, precum și anunșurile de atribuire a contractelor de achiziții publice, în condițiile legii;

i) face propuneri de constituire a comisiilor pentru evaluarea ofertelor în vederea atribuirii contractelor de achiziții publice, precum și de cooptare a experților pe lângă comisia de evaluare;

j) urmărește și asigură respectarea termenelor procedurale prevăzute de Legea nr. 98/2016 și de alte acte normative emise în domeniul achizițiilor publice;

k) întocmește documentele aferente „achizițiilor directe”;

l) după finalizarea procedurilor de atribuire, transmite direcțiilor implicate o copie a contractelor de achiziții încheiate;

m) întocmește și completează registrul de evidență a achizițiilor publice și păstrează dosarele achizițiilor publice, în original;

n) colaborează cu celelalte compartimente din aparatul de specialitate al Consiliului Județean Ialomița în derularea procedurilor de achiziții publice, elaborarea documentațiilor necesare și întocmirea contractelor de achiziții publice;

o) întocmește situații solicitate de Autoritatea Națională a Achizițiilor Publice, în termenul legal;

p) rezolvă, în termenul legal, petițiile a căror soluționare ține de competența proprie;

q) acordă asistență de specialitate în domeniul achizițiilor publice consiliilor locale, instituțiilor și serviciilor publice de sub autoritatea consiliului județean, la cererea acestora;

r) răspunde de aducerea la îndeplinire a sarcinilor ce îi sunt încredințate, precum și a atribuțiilor delegate și a unor acțiuni și lucrări cu caracter neplanificat;

s) asigură confidențialitatea informațiilor și păstrează secretul de serviciu, în condițiile prevăzute de lege;

ș) colaborează și participă alături de Compartimentul Patrimoniu Public și Privat, la rezolvarea tuturor sarcinilor ce revin Direcției Achiziții și Patrimoniu;

t) îndeplinește și alte atribuții stabilite prin hotărâri ale Consiliului Județean Ialomița, dispoziții ale Președintelui Consiliului Județean Ialomița, precum și cele delegate de către șefii ierarhici.

SECȚIUNEA a III-a

ATRIBUȚIILE COMPARTIMENTULUI PATRIMONIU PUBLIC ȘI PRIVAT

Art.37 În vederea realizării atribuțiilor prevăzute de lege, *Compartimentul Patrimoniu Public și Privat* îndeplinește, în principal, următoarele funcții:

a) de administrare a bunurilor din domeniul public și privat al Județului Ialomița;

b) de strategie privind elaborarea programelor de exploatare eficientă și modernizare a domeniului public și privat al județului Ialomița;

c) de colaborare cu autoritățile administrației publice locale și persoanele juridice interesate în vederea întreținerii și exploatării eficiente a domeniului public și privat;

d) de execuție, prin asigurarea mijloacelor materiale și resurselor umane necesare administrării și exploatării eficiente a domeniului public și privat.

Art.38 Compartimentul Patrimoniu Public și Privat îndeplinește, în condițiile legii, următoarele atribuții principale:

a) inventariază și administrează domeniului public și privat județean;

b) asigură evidența activă a tot ceea ce aparține, potrivit legii, domeniului public și privat județean și dispune conform atribuțiilor legale privind administrarea și exploatarea domeniului public și privat;

c) face demersurile necesare în vederea intabulării dreptului de proprietate al județului asupra bunurilor, în cazurile prevăzute de lege;

d) identifică prin studii și prognoze sursele și direcțiile de dezvoltare ale domeniului public și privat județean;

- e) face propuneri privind inventarierea bunurilor din domeniul public și privat al județului Ialomița și prezintă oportunități de valorificare eficientă a acestuia;
- f) verifică cererile de concesiune, arendare, închiriere, vânzare sau dare în administrare a bunurilor gestionate din domeniul public și privat al județului Ialomița;
- g) întocmește documentația prevăzută de lege pentru organizarea licitațiilor în vederea concesiunii, arendării, închirierii sau înstrăinării bunurilor din domeniul public sau privat, după caz, aprobate de Consiliul Județean Ialomița, în condițiile legii;
- h) întocmește proiecte de contracte de concesiune, arendare, închiriere sau vânzare și proiecte de acte administrative de dare în administrare a unor bunuri din patrimoniu public sau privat după caz;
- i) păstrează dosarele cu documentația aferentă procedurilor de atribuire a contractelor de concesiune, arendare, închiriere sau înstrăinare a bunurilor din domeniul public și privat al județului;
- j) verifică respectarea destinației bunurilor concesionate, arendate sau închiriate, prezintă rezultatul verificărilor și face propuneri în consecință;
- k) prin consilierul juridic/consilierii juridici din cadrul Compartimentului redactează toate contractele specifice și le prezintă spre avizare Compartimentului Juridic;
- l) sesizează Compartimentul Juridic pentru acționarea în instanță a persoanelor juridice sau fizice care nu și-au respectat obligațiile contractuale, în cazul dispariției unor bunuri sau deteriorării acestora, întocmind în acest scop documentația necesară;
- m) asigură transmiterea rapoartelor periodice privind situația patrimoniului județului;
- n) organizează o bază proprie de date cu privire la domeniul public și privat aflat în gestiune;
- o) inițiază propuneri privind delimitarea domeniului public de interes național, județean sau local și elaborează propuneri motivate pentru trecerea unor bunuri dintr-un domeniu în altul în funcție de natura, destinația și uzul acestora, precum și în domeniul statului sau al unităților administrativ teritoriale. În toate aceste cazuri întocmește documentațiile specifice, prezentându-le spre aprobare, conform legii;
- p) elaborează propuneri de schimbare a destinației unor bunuri mobile și imobile din patrimoniul județului;
- q) colaborează cu Serviciul Juridic, Coordonare, Organizare din cadrul Direcției Coordonare, Organizare precum și cu Serviciul Buget, Contabilitate, Programare și Urmărire Venituri din cadrul Direcției Buget Finanțe pentru gestionarea curentă în bune condiții a bunurilor din domeniul public și privat al județului;
- r) elaborează studii și prognoze cu privire la exploatarea și utilizarea funcțională a obiectivelor din domeniul public și privat al județului;
- s) îndeplinește orice alte atribuții în domeniu, dispuse de directorul executiv sau Președintele Consiliului Județean Ialomița;
- ș) colaborează cu Serviciul Achiziții Publice pentru aducerea la îndeplinire a atribuțiilor direcției.

SECȚIUNEA a IV - a

COMPARTIMENTUL PERSONAL DESERVIRE, PROTOCOL, ADMINISTRATIV, PROTECȚIA MUNCII

Art.39 Structura *Compartimentului Personal Deservire, Protocol, Administrativ, Protecția Muncii*, îndeplinește, în condițiile legii, următoarele atribuții principale:

- a) întocmește anual propuneri pentru cheltuielile de aprovizionare, administrativ-gospodărești, transport și protocol, cu defalcare pe trimestre și luni;
- b) răspunde de integritatea patrimoniului din administrarea proprie și de întreținerea și repararea acestuia și participă la efectuarea de inventarieri periodice și la inventarierea anuală a bunurilor din patrimoniu, precum și la operațiunile legale privind casarea, transferarea ori vinderea prin licitație a mijloacelor fixe și obiectelor de inventar din administrarea proprie;
- c) urmărește utilizarea rațională și eficientă a instalațiilor, mijloacelor fixe și obiectelor de inventar din dotare și face propuneri pentru înlocuirea celor uzate sau care nu mai pot fi folosite;
- d) asigură organizarea și desfășurarea activității de întreținere, reparare și exploatare a mijloacelor auto din dotare și urmărește respectarea normelor legale privind consumurile de carburanți, lubrifianți, anvelope și piese de schimb și întocmește documentele privind consumul de

carburanți, fișa activității zilnice pentru fiecare autoturism și foile de parcurs, în conformitate cu reglementările legale din domeniu;

e) urmărește folosirea rațională a rechizitelor și materialelor consumabile și recuperarea materialelor nefolosite sau refolosibile;

f) asigură depozitarea, conservarea și distribuirea materialelor, echipamentelor și a altor bunuri, cu aplicarea și respectarea strictă a regulilor de gestiune;

g) asigură din punct de vedere administrativ și gospodăresc buna desfășurare a ședințelor și a celorlalte întruniri organizate de Consiliul Județean Ialomița;

h) asigură activitățile de protocol, pentru ședințele Consiliului Județean Ialomița, cele ocazionate de primirea unor invitați sau delegații oficiale din țară sau din străinătate și cu prilejul organizării unor acțiuni precum: simpozioane, colocvii, seminarii, recepții oficiale, vizite de informare, etc.;

i) propune încheierea contractelor cu furnizorii de servicii: apă, canal, energie electrică și alte utilități, a contractelor pentru asigurări obligatorii și facultative pentru șoferi și autoturisme, abonament radio și TV, pentru diverse prestări de servicii necesare asigurării bunei funcționări a activității Consiliului Județean Ialomița și urmărește realizarea acestora;

j) răspunde de organizarea curățeniei în spațiile aferente activității Consiliului Județean Ialomița, de întreținerea spațiilor verzi și a căilor de acces;

k) asigură întocmirea planului de pază al instituției, propune încheierea sau reactualizarea contractelor de prestări servicii cu acest obiect și urmărește realizarea lor;

l) răspunde de activitatea de prevenire și stingere a incendiilor, apărare civilă și de protecția muncii;

m) îndeplinește orice alte atribuții în domeniu, încredințate de Consiliul Județean Ialomița și conducerea operativă a Consiliului Județean Ialomița.

CAPITOLUL X

DIRECȚIA AMENAJAREA TERITORIULUI ȘI URBANISM

SECȚIUNEA I-a

ATRIBUȚIILE SPECIFICE ALE DIRECȚIEI AMENAJAREA TERITORIULUI ȘI URBANISM

Art.40(1) *Direcția Amenajarea Teritoriului și Urbanism* este structura aparatului de specialitate al Consiliului Județean Ialomița, prin care se realizează hotărârile și activitățile specifice consiliului județean, în spiritul și în temeiul legilor și actelor normative care reglementează domeniul.

(2) Pe lângă atribuțiile generale prevăzute la art.14 din prezentul Regulament, Direcția Amenajarea Teritoriului și Urbanism desfășoară prin structurile sale următoarele atribuții specifice:

a) asigură îndeplinirea atribuțiilor administrației publice a județului în domeniul urbanistic, amenajarea teritoriului;

b) participă la realizarea de strategii de dezvoltare locală și a programelor/proiectelor finanțate din credite externe și fonduri ale Uniunii Europene și alte surse legal constituite;

c) asigură, prin arhitectul-șef, exercitarea și îndeplinirea atribuțiilor funcției de arhitect șef al județului, precum și exercitarea prerogativei de control în domeniul urbanismului, ce revine, potrivit legii, Consiliului Județean Ialomița, putând dispune pentru aceasta de oricare dintre salariații din subordine;

d) elaborează actele de autoritate urbanistică în conformitate cu prevederile Legii nr. 50/1991 privind autorizarea executării lucrărilor de construcții, republicată, cu modificările și completările ulterioare;

e) asigură preluarea prevederilor cuprinse în planurile de amenajare a teritoriului la nivel național, regional și zonal în cadrul documentațiilor pentru teritoriile administrative ale localităților din județ;

f) coordonează dezvoltarea în teritoriu a activităților economico-sociale și rețelelor de legătură a acestora;

g) asigură continuitatea și particularitățile locale, prin ocrotirea, conservarea, valorificarea și introducerea în domeniul public județean a patrimoniului natural, istoric, arhitectural și urbanistic;

h) urmărește îmbunătățirea vieții oamenilor din localitățile județului Ialomița prin creșterea calității mediului construit și amenajat, adaptat opțiunilor acestora;

i) asigură arbitrajul între interesul individual al persoanelor fizice și juridice și interesul comunitar ori intercomunitar în spiritul legii și al normelor de drept din domeniu;

j) asigură transmiterea informațiilor specifice domeniilor de activitate ale direcției pentru postarea pe site-ul instituției www.cicnet.ro;

k) îndeplinește și alte atribuții în domeniu, stabilite de lege, hotărâri ale Consiliului Județean Ialomița sau dispoziții ale Președintelui Consiliului Județean Ialomița.

(3) În îndeplinirea atribuțiilor ce îi revin, direcția colaborează cu celelalte direcții din cadrul aparatului de specialitate, cu instituțiile și serviciile publice, precum și cu compartimentele de specialitate ale autorităților administrației publice centrale și locale.

Art.41(1) Direcția Amenajarea Teritoriului și Urbanism are următoarea structură organizatorică:

a) Serviciul Amenajarea Teritoriului și Urbanism;

b) Compartiment Monitorizare și Control.

(2) Activitatea Direcției Amenajarea Teritoriului și Urbanism este condusă de arhitectul-șef și se desfășoară sub directa coordonare, îndrumare și control a Președintelui Consiliului Județean Ialomița, atribuțiile delegate unui Vicepreședinte/Administratorului Public.

SECȚIUNEA a II-a

ATRIBUȚIILE SERVICIULUI AMENAJAREA TERITORIULUI ȘI URBANISM

Art.42 *Serviciul Amenajarea Teritoriului și Urbanism* îndeplinește, în condițiile legii, atribuții ce decurg din:

a) planurile și regulamentele de urbanism;

b) ofertele persoanelor fizice sau juridice de a construi;

c) gestionarea informațională a teritoriului județean;

d) documentele de natură urbanistică eliberate de consiliul județean;

e) strategia de întocmire și întreținere a cadastrului general al teritoriului;

f) planurile urbanistice și prognozele privind utilizarea teritoriului județean și eventualitatea exproprierii pentru cauză de utilitate publică;

g) inițiativele investiționale;

Art.43 *Serviciul Amenajarea Teritoriului și Urbanism* îndeplinește, în condițiile legii, următoarele atribuții principale:

a) primește și verifică cererile persoanelor fizice sau juridice pentru avize sau acte de autoritate urbanistică, urmărind temeinicia cererilor și concordanța lor cu prevederile documentațiilor de urbanism, precum și condițiile de amplasament aferente tuturor ofertelor de a construi sau desființa construcțiile, prin verificări, în teren;

b) elaborează avize și certificate de urbanism în conformitate cu prevederile planurilor și regulamentelor de urbanism;

c) întocmește avize și autorizații de construire sau desființare aflate în competența de emitere a Consiliului Județean Ialomița;

d) întocmește și păstrează evidențele avizelor și actelor de autoritate urbanistică emise de Consiliul Județean Ialomița și asigură arhivarea documentațiilor specifice aferente actelor de autoritate urbanistică emise de Consiliul Județean Ialomița;

e) poartă corespondența cu persoanele fizice sau juridice care solicită avize sau acte de autoritate urbanistică, precum și cu consiliile locale pe al căror teritoriu este competent Consiliul Județean Ialomița, de a emite acte de autoritate urbanistică, conform legii;

f) constată și înscrie în actele de autoritate urbanistică emise, servituțiile, drepturile de suprafață și implicațiile de natură civilă în care se pot afla terenurile sau construcțiile și amenajările pentru care se emit certificate de urbanism și autorizații de construire-desființare;

g) întocmește programul de elaborare a documentațiilor de urbanism și amenajarea teritoriului prevăzute de lege în competența Consiliului Județean Ialomița și răspunde de elaborarea temelor de proiectare pentru documentațiile de urbanism și amenajarea teritoriului;

h) asigură prezentarea la avizare, potrivit legii, a tuturor documentelor de urbanism și amenajarea teritoriului aflate în răspunderea Consiliului Județean Ialomița;

- i) organizează și răspunde de consultarea publicului în vederea aprobării documentațiilor de urbanism și amenajarea teritoriului aflate în răspunderea Consiliului Județean Ialomița;
- j) prezintă la aprobare documentațiile de urbanism și amenajarea teritoriului aflate în răspunderea Consiliului Județean Ialomița;
- k) asigură păstrarea, întreținerea și arhivarea tuturor documentațiilor de urbanism și amenajarea teritoriului;
- l) organizează și desfășoară, ori de câte ori este nevoie, verificarea viabilității documentațiilor de urbanism și amenajarea teritoriului în raport cu condițiile concrete ale evoluției naturale în teritoriu, prin sondaje, analize, prognoze și studii;
- m) răspunde de verificarea documentațiilor de urbanism și amenajarea teritoriului în vederea exproprierei pentru cauză de utilitate publică;
- n) asigură accesul public la documentațiile de urbanism și amenajarea teritoriului;
- o) întocmește, păstrează, întreține și gestionează baza de date de natură urbanistică și tehnico-edilitară a județului Ialomița;
- p) răspunde de asigurarea bazei de plan general și elementelor geodezice și tehnice;
- q) operează în baza de date modificările ce se produc în teritoriu, ca urmare a emiterii de autorizații de construire/desființare;
- r) colectează, centralizează și coroborează informațiile cu relevanță urbanistică de la toate compartimentele direcției și le introduce în banca de date urbane;
- s) elaborează sinteze privind gestiunea teritoriului la solicitarea comisiei de specialitate a Consiliului Județean Ialomița;
- ș) pune la dispoziția persoanelor fizice sau juridice interesate informații din baza de date urbane, sub semnătura arhitectului-șef;
- t) îndeplinește și alte atribuții în domeniu, stabilite de lege, hotărâri ale Consiliului Județean Ialomița sau dispozițiile Președintelui Consiliului Județean Ialomița.

SECȚIUNEA a III-a

ATRIBUȚIILE COMPARTIMENTULUI MONITORIZARE ȘI CONTROL

Art.44 *Compartimentul Monitorizare și Control* îndeplinește, în condițiile legii, următoarele atribuții principale:

- a) desfășoară, sub directa coordonare a arhitectului-șef, activitatea de control privind respectarea disciplinei urbanistice;
- b) constată și sancționează contravențiile în legătură cu disciplina urbanistică, conform legii;
- c) întocmește programele de control trimestriale și anuale și răspunde de elaborarea temelor și obiectivelor de control pentru documentațiile depuse în vederea obținerii certificatelor de urbanism și autorizațiilor de construire/desființare;
- d) asigură păstrarea, întreținerea și arhivarea tuturor documentelor întocmite în timpul controalelor privind disciplina urbanistică;
- e) controlează dacă s-a efectuat regularizarea taxelor pentru autorizațiile de construire /desființare emise de Președintele Consiliului Județean;
- f) controlează dacă există dovada luării în evidență a proiectului de arhitectură aferent documentațiilor tehnice pentru autorizarea executării lucrărilor de construire/desființare sau aferente organizării lucrărilor de șantier (conform Hotărârii de Guvern nr. 932/2010);
- g) verifică existența dovezii încasării taxei privind timbrul de arhitectură;
- h) urmărește respectarea disciplinei în domeniul autorizării executării lucrărilor de construcții pe teritoriul administrativ al județului, precum și respectarea disciplinei în urbanism și amenajarea teritoriului legată de procesul de autorizare a construcțiilor, pentru obiectivele investiționale ale unor persoane fizice și juridice;
- i) urmărește modul de conformare privind constatările și măsurile dispuse de Inspectoratul Teritorial în Construcții pentru obiectivele investiționale ale unor persoane fizice și juridice;
- j) poartă corespondența cu persoanele juridice care au fost sancționate contravențional pentru nerespectare prevederilor Legii nr. 50/1991 privind autorizarea executării lucrărilor de construcții, republicată, cu modificările și completările ulterioare;

k) urmărește respectarea prevederilor legale privind procedurile de informarea și consultarea publicului cu privire la elaborarea documentațiilor de urbanism – faza PUG / PUZ / PUD, iar concluziile le prezintă Comisiei tehnice;

l) urmărește valabilitatea documentațiilor de urbanism și amenajarea teritoriului aprobate în condițiile legii.

m) îndeplinește și alte atribuții în domeniu, stabilite de lege, hotărâri ale Consiliului Județean Ialomița sau dispoziții ale Președintelui Consiliului Județean Ialomița.

CAPITOLUL XI DIRECȚIA INVESTIȚII ȘI SERVICII PUBLICE

SECȚIUNEA I-a

ATRIBUȚIILE SPECIFICE ALE DIRECȚIEI INVESTIȚII ȘI SERVICII PUBLICE

Art.45 *Direcția Investiții și Servicii Publice* este structura aparatului de specialitate al Consiliului Județean Ialomița, prin care se realizează hotărârile și activitățile specifice consiliului județean, în spiritul și în temeiul legilor și actelor normative care reglementează domeniul.

(2) Pe lângă atribuțiile generale prevăzute la art.14 din prezentul Regulament, Direcția Investiții și Servicii Publice desfășoară prin structurile sale următoarele atribuții specifice:

a) asigură îndeplinirea atribuțiilor autorității administrației publice a județului în domeniul realizării de lucrări publice;

b) participă la realizarea de strategii de dezvoltare locală și a programelor/proiectelor finanțate din credite externe și fonduri ale Uniunii Europene și alte surse legal constituite;

c) coordonează dezvoltarea în teritoriu a activităților economico-sociale și rețelelor de legătură a acestora;

d) cooperează cu consiliile locale cu privire la asigurarea și dezvoltarea serviciului de transport public de persoane prin curse regulate de interes județean și pentru corelarea acestuia cu serviciile de transport public local de persoane la nivelul localităților din județ;

e) evaluează fluxurile de transport public de persoane și determină, pe baza studiilor de specialitate, cerințele de transport public județean și local, precum și anticiparea evoluției acestora;

f) asigură transmiterea informațiilor specifice domeniilor de activitate ale direcției pentru postarea pe site-ul instituției www.cicnet.ro;

g) propune, motivat, adoptarea de către Consiliul Județean Ialomița a actelor de autoritate în domeniu de competență;

h) asigură îndeplinirea strategiilor din domeniul infrastructurii rutiere județene și de mediu;

i) îndeplinește și alte atribuții în domeniu, stabilite de lege, hotărâri ale Consiliului Județean Ialomița sau dispoziții ale Președintelui Consiliului Județean Ialomița.

(3) În îndeplinirea atribuțiilor ce îi revin, direcția colaborează cu celelalte direcții din cadrul aparatului de specialitate, cu instituțiile și serviciile publice, precum și cu compartimentele de specialitate ale autorităților administrației publice centrale și locale.

Art.46(1) Direcția Investiții și Servicii Publice are următoarea structură organizatorică:

a) Serviciul Management de Proiect;

b) Serviciul Investiții și Servicii Publice:

- Compartimentul Investiții Publice;

- Unitatea Județeană pentru Monitorizarea Serviciilor Comunitare de Utilități Publice;

- Compartimentul Infrastructură Mediu

c) Compartimentul Infrastructură Rutieră;

b) Autoritatea Județeană de Transport.

(2) Activitatea Direcției Investiții și Servicii Publice este condusă de directorul executiv și se desfășoară sub directă coordonare, îndrumare și control a Președintelui Consiliului Județean Ialomița, atribuții delegate unui Vicepreședinte/Administratorului Public.

SECȚIUNEA a II-a

TRIBUȚIILE SERVICIULUI DE MANAGEMENT DE PROIECT

Art.47 *Serviciul Management de Proiect* asigură aplicarea dispozițiilor Legii nr.339/2007 privind promovarea aplicării strategiilor de management de proiect la nivelul unităților administrativ-teritoriale județene și locale

(2) Pe lângă atribuțiile generale prevăzute la art.14 din prezentul Regulament, *Serviciul Management de Proiect* are, în condițiile legii, următoarele atribuții principale:

a) inițiază și implementează proiecte cu finanțare din bani publici și fonduri internaționale, utilizând strategiile managementului de proiect;

b) sprijină și impulsionează autoritățile administrației publice locale pentru a accesa mai ușor fonduri internaționale de finanțare pentru dezvoltare și modernizare;

c) facilitează promovarea programelor cu finanțare internațională și diseminare a rezultatelor pentru proiectele implementate cu succes în județul Ialomița;

d) crează condițiile pentru o mai eficientă folosire a resurselor la nivelul unităților administrativ-teritoriale, în mod special pentru proiecte cu finanțare internațională;

e) urmărește îndeplinirea obligațiilor prevăzute de Hotărârea Guvernului nr. 759/2007 privind regulile de eligibilitate a cheltuielilor efectuate în cadrul operațiunilor de finanțate;

f) elaborează documentațiile specifice prevăzute de lege, în calitatea Consiliului Județean Ialomița de beneficiar al proiectelor de investiții;

g) coordonează elaborarea cererilor de finanțare ale Consiliului Județean Ialomița;

h) elaborează caietele de sarcini pentru atribuirea contractelor de servicii dedicate elaborării/revizuirii documentațiilor conform prevederilor legale în domeniu;

i) participă la elaborarea contractelor în materie, ținând cont de prevederile procedurilor de implementare a programelor de finanțare;

j) certifică serviciile efectuate de prestator privind realitatea, regularitatea și legalitatea acestora;

k) notifică în termenele legale autoritățile competente în monitorizarea implementării proiectelor de finanțare;

l) propune prevederea în bugetul propriu a sumelor necesare implementării proiectelor cu finanțare nerambursabilă;

m) asigură eficientizarea proceselor de implementare a proiectelor, urmărind realizarea indicatorilor proiectului, derularea procesului financiar, asigurarea conformității, controlul documentației proiectelor și păstrarea acestora, procesul cererilor de plată, și activitățile de control specifice;

n) asigură utilizarea unor metodologii de management de proiect adecvate fiecărei categorii de proiecte care se derulează cu bani publici și cu cofinanțare din partea unor organisme financiare terțe;

o) acționează pentru încurajarea formării profesionale în domeniul managementului de proiect a unor categorii selecționate de funcționari publici pentru ca aceștia să lucreze în mod competent și calificat în proiectele cu finanțare internațională care se derulează la nivel județean;

p) asigură condițiile organizatorice pentru înființarea departamentelor specializate pentru inițierea și derularea proiectelor cu finanțare internațională;

q) îndeplinește și alte atribuții stabilite prin lege, hotărâri ale Consiliului Județean Ialomița sau dispoziții ale Președintelui acestuia, ale vicepreședintelui coordonator al direcției sau ale directorului executiv.

SECȚIUNEA a III-a

TRIBUȚIILE SERVICIULUI INVESTIȚII ȘI SERVICII PUBLICE

Art.48 În vederea realizării atribuțiilor prevăzute de lege, *Serviciul Investiții și Servicii Publice* îndeplinește, în principal, următoarele funcții:

a) de strategie, prin care se asigură elaborarea planurilor și strategiilor de dezvoltare județeană;

b) de administrare a fondurilor pe care le are la dispoziție pentru implementarea programelor și proiectelor;

c) de colaborare cu autoritățile administrației publice locale și persoane juridice în vederea exploatării eficiente a infrastructurii din domeniul public;

d) de execuție, prin asigurarea mijloacelor umane și materiale necesare implementării programelor și proiectelor de interes județean;

Art.49 Serviciul Investiții și Servicii Publice îndeplinește, în condițiile legii, următoarele atribuții principale:

a) identifică prin studii și prognoze sursele și direcțiile de dezvoltare ale județului;

b) fundamentează și coordonează elaborarea strategiilor locale privind accelerarea dezvoltării serviciilor comunitare de utilități publice și monitorizează implementarea acestora;

c) pregătește, în colaborare cu operatorii serviciilor comunitare de utilități publice, planurile de implementare a strategiilor locale privind accelerarea dezvoltării serviciilor comunitare de utilități publice și le prezintă autorităților administrației publice județene, spre aprobare;

d) elaborează programe proprii de protecție a mediului, integrează obiectivele și cerințele de mediu în pregătirea, elaborarea planurilor de protecție și intervenție în caz de poluări și accidente ecologice, adoptată programe de profil, comunicând autorității competente pentru protecția mediului toate informațiile solicitate.

Art.50(1) Structura organizatorică a Serviciului Investiții și Servicii Publice cuprinde:

a) Compartimentul Investiții Publice;

b) Unitatea Județeană pentru Monitorizarea Serviciilor Comunitare de Utilități Publice;

c) Compartimentul Infrastructură Mediu.

(2) Conducerea operativă a serviciului este asigurată de un șef de serviciu, numit în condițiile legii.

A. COMPARTIMENTUL INVESTIȚII PUBLICE

Art.51 *Compartimentul Investiții Publice* își desfășoară activitatea, în baza următoarelor principii:

a) armonizarea dezvoltării județului cu planul regional și național de dezvoltare;

b) întreținerea și modernizarea infrastructurii tehnico-edilitare;

c) conservarea, valorificarea și dezvoltarea zonelor cu potențial natural, turistic și balnear;

d) utilizarea cu maximă eficiență a fondurilor alocate pentru investiții și promovarea unor investiții cu parametri de fiabilitate superioară;

e) asigurarea elaborarea documentelor necesare pentru achizițiile privind serviciile, executia de lucrari , în realizarea investițiilor și reparațiilor.

Art.52 Compartimentul Investiții Publice are, în condițiile legii, următoarele atribuții principale:

a) propune strategii de dezvoltare locală și regională, identifică prin studii și prognoze sursele și direcțiile de dezvoltare ale localităților, sprijină și îndrumă consiliile locale în elaborarea de programe și prognoze de dezvoltare pe diferite termene și domenii de activitate;

b) întocmește banca de date referitoare la investițiile realizate de Consiliul Județean Ialomița;

c) participă la întocmirea programelor și proiectelor cu finanțare externă;

d) participă la recepția obiectivelor de investiții finanțate din bugetul local și fonduri externe;

e) asigură, la cererea consiliilor locale, asistență tehnică de specialitate în derularea obiectivelor de investiții, a programelor guvernamentale și lucrărilor de reparații, inițiate de acestea;

f) supraveghează realizarea parametrilor funcționali și de calitate la obiectivele de investiții inițiate de Consiliul Județean Ialomița, verifică și avizează pentru decontare documentațiile aferente lucrărilor derulate din bugetul Consiliului Județean Ialomița;

g) execută activități specifice de preîntâmpinare și diminuare a efectelor calamităților naturale, de natura seismelor, degradărilor accidentale la construcții și amenajări;

h) asigură operativitatea intervențiilor pentru protecția vieților omenești și a bunurilor în cazul producerii unor degradări la construcții și amenajări, cât și pentru refacerea capacităților funcționale în cazul producerii unor astfel de fenomene accidentale;

i) participa la întocmirea programelor privind construcția de locuințe;

j) răspunde de elaborarea programelor și prognozelor ce privesc dezvoltarea economico-socială a județului Ialomița și colaborează cu serviciile publice deconcentrate din județ pentru rezolvarea problemelor ce privesc realizarea obiectivelor din programele și prognozele economice aprobate;

k) participă la elaborarea unor proiecte de interes județean, în vederea finanțării lor parțiale sau integrale din fonduri externe sau interne și asigură studierea cerințelor organismelor finanțatoare privind întocmirea documentațiilor tehnice;

l) face cunoscut și pune la dispoziția celor interesați, tematici pentru întocmirea de proiecte în vederea obținerii unor finanțări interne sau externe;

m) inițiază și desfășoară activități de colaborare cu diverși parteneri publici sau privați în vederea realizării atribuțiilor Consiliului Județean Ialomița în acest domeniu;

n) participă în toate etapele de elaborare, modificare, urmărire și execuție pe componenta tehnică a programelor de finanțare internă și externă derulate de Consiliul Județean Ialomița;

o) îndeplinește responsabilități legate de derularea din punct de vedere tehnic a proiectelor repartizate, urmărind încadrarea în prevederile bugetare ale proiectelor în structura lor tehnică;

p) organizează, clasează, îndosariază și păstrează până la predarea la arhivă a documentelor ce vizează evidența tehnică, precum și documentele ce cuprind informații despre proiectele derulate;

q) întocmește caietele de sarcini pentru achizițiile de servicii și lucrări pe care le derulează direcția în conformitate cu prevederile legale în domeniu;

r) asigură întocmirea rapoartelor referitoare la programul privind pietruirea drumurilor locale;

s) îndeplinește și alte atribuții stabilite prin lege, hotărâri ale Consiliului Județean Ialomița sau dispoziții ale Președintelui acestuia, ale vicepreședintelui coordonator al direcției sau ale directorul executiv.

B. UNITATEA JUDEȚEANĂ PENTRU MONITORIZAREA SERVICIILOR COMUNITARE DE UTILITĂȚI PUBLICE

Art.53 *Unitatea Județeană pentru Monitorizarea Serviciilor Comunitare de Utilități Publice* are următoarele atribuții:

a) asigură informarea, consilierea și monitorizarea consiliilor locale privind respectarea cadrului legal pentru înființarea și funcționarea serviciilor de utilități publice (salubritate, alimentare cu apă potabilă și canalizare, iluminat public, transport public local, alimentare cu energie termică în sistem centralizat);

b) participă la stabilirea programelor de reabilitare, extindere și modernizare a dotărilor existente, precum și a programelor de înființare a unor noi sisteme de servicii de utilități publice, în condițiile legii;

c) asigură coordonarea proiectării și execuției lucrărilor tehnico-edilitare în scopul realizării acestora într-o concepție unitară și corelată cu programele de dezvoltare economico-socială a localităților, de amenajare a teritoriului, urbanism și mediu;

d) propune și sprijină asocierea intercomunală în vederea realizării unor investiții de interes comun din infrastructura tehnico-edilitară;

e) propune și fundamentează delegarea gestiunii serviciilor de utilități publice, precum și a bunurilor aparținând patrimoniului public din infrastructura tehnico-edilitară;

f) urmărește participarea autorităților administrației publice locale cu capital social sau cu bunuri la societăți comerciale pentru realizarea de lucrări și servicii de interes public local sau județean, după caz, pe bază de convenții, încheiate de ordonatorii principali de credite, în condițiile mandatelor aprobate de fiecare consiliu local și județean;

g) participă la elaborarea și aprobarea normelor locale și a regulamentelor de funcționare a prestatorilor de servicii privind reglementarea serviciilor de utilități publice, pe baza normelor cadru elaborate de autoritatea centrală;

h) urmărește stabilirea taxelor și avizarea tarifelor pentru serviciile de utilități publice, cu respectarea reglementărilor în vigoare;

i) prin persoanele desemnate din cadrul compartimentului asigură monitorizarea serviciilor comunitare de utilități publice;

j) participă la elaborarea strategiilor privind accelerarea dezvoltării serviciilor comunitare de utilități publice;

k) pregătesc în colaborare cu operatorii serviciilor comunitare de utilitati publice planurile de implementare a strategiilor locale privind accelerarea dezvoltarii serviciilor comunitare de utilitati publice

l) asistă operatorii și autoritățile administrațiilor publice locale în procesul de accesare și atragere a fondurilor pentru investiții;

m) pregătesc și transmit rapoarte de activitate către unitatea centrală de monitorizare precum și autorităților de management care gestionează instrumentele structurale și programele operaționale cu impact în domeniul serviciilor comunitare de utilități publice;

n) îndeplinește și alte atribuții stabilite prin lege, hotărâri ale Consiliului Județean Ialomița sau dispoziții ale Președintelui acestuia, ale vicepreședintelui coordonator al direcției sau ale directorul executiv.

C. COMPARTIMENTUL INFRASTRUCTURĂ MEDIU

Art.54 *Compartimentul Infrastructură Mediu* îndeplinește, în condițiile legii, următoarele atribuții principale:

a) elaborează planurile județene de gestionare a deșeurilor și participă la elaborarea planurilor naționale de gestionare a deșeurilor;

b) urmărește și asigură îndeplinirea prevederilor din planurile de gestionare a deșeurilor;

c) acționează pentru refacerea și protecția mediului;

d) asigură măsurile necesare pentru protecția sănătății publice;

e) asigură măsuri corespunzătoare pentru conservarea și protecția mediului;

f) asigură asistență tehnică și sprijin pentru implementarea planurilor județene și naționale de gestionarea deșeurilor;

g) elaborează programe proprii de protecție a mediului și urmărește integrarea obiectivelor și cerințelor de mediu în pregătirea, elaborarea planurilor de protecție și intervenție în caz de poluări și accidente ecologice și în adoptarea unor programe de profil, comunicând autorității competente pentru protecția mediului toate informațiile solicitate;

h) asigură pregătirea și transmiterea către autoritățile competente pentru protecția mediului a informațiilor și documentației necesare obținerii avizului de mediu pentru planurile și programele pentru care este necesară evaluarea de mediu;

i) asigură respectarea regimului de protecție specială a zonelor de interes turistic și de agrement, a monumentelor istorice, a ariilor protejate și a monumentelor naturii;

j) întocmește documentația prevăzută de lege pentru organizarea licitațiilor în vederea achizițiilor de servicii și lucrări pentru infrastructura de mediu;

k) întocmește propuneri pentru programele guvernamentale pentru infrastructura de mediu conform priorităților din strategia de dezvoltare a județului;

l) organizează o bază proprie de date și întocmește rapoarte privind investițiile în infrastructura de mediu;

m) asigură cunoașterea stării de conservare a tuturor zonelor și siturilor protejate, a monumentelor naturii, a monumentelor istorice sau a monumentelor de arhitectură clasate, precum și asigurarea regulamentelor de protecție și conservare pentru cele situate în afara localităților;

n) răspunde de asigurarea condițiilor de respectare a normelor de protecție a mediului (sol, aer, apă) a localităților rurale, în cazul dezvoltării sau realizării de obiective noi, cooperând în acest sens, la elaborarea certificatelor de urbanism;

o) îndeplinește și alte atribuții stabilite prin lege, hotărâri ale Consiliului Județean Ialomița sau dispoziții ale Președintelui acestuia, ale vicepreședintelui coordonator al direcției sau ale directorul executiv.

SECȚIUNEA a IV-a

ATRIBUȚIILE COMPARTIMENTULUI INFRASTRUCTURĂ RUTIERĂ

Art.55 *Compartimentul Infrastructură Rutieră* îndeplinește, în condițiile legii, următoarele atribuții principale:

a) gestiunea informațiilor privind starea de viabilitate a drumurilor și podurilor județene;

- b) asigurarea strategiei de întreținere a drumurilor și podurilor județene;
- c) asigură condiții pentru inventarierea și măsurarea capacităților de trafic, periodic pe rețelele de transport rutier;
- d) răspunde de elaborarea temelor de proiectare, promovarea obiectivelor noi și a proiectelor pentru dezvoltări, refaceri și reparații capitale la obiectivele de aceasta natura, aflate în specificul activității serviciului;
- e) urmărește utilizarea cu maximă eficiență a fondurilor alocate pentru investiții și promovarea unor investiții cu parametri superiori de viabilitate;
- f) urmărește respectarea normelor tehnice în vigoare, privind proiectarea și realizarea drumurilor județene;
- g) urmărește permanent starea de întreținere și buna exploatare a drumurilor județene și are obligația sesizării circumstanțelor agravante referitoare la starea de exploatare a acestora;
- h) verifică documentațiile și stabilește condițiile de eliberare a "ACORDULUI PREALABIL" și a "AUTORIZAȚIEI DE AMPLASARE și ACCES LA DRUM", precum și a taxelor prevăzute în hotărârea Consiliului Județean Ialomița;
- i) verifică stadiile fizice la lucrările de investiții noi, reparații curente și întreținere;
- j) acordă la cerere, asistență tehnică de specialitate consiliilor locale;
- k) întocmește și întreține inventarul tuturor utilităților tehnico-edilitare cantonate subteran și suprateran sau la sol, aflate în zona drumurilor județene;
- l) reactualizează situația privind starea de viabilitate a drumurilor județene și a podurilor aferente;
- m) întocmește rapoarte și sinteze privind situația căilor de comunicații care sunt înaintate, în vederea adoptării unor decizii menite să conducă la îmbunătățirea raporturilor dintre existent și necesități;
- n) răspunde de aplicarea legislației specifice domeniului infrastructurii rutiere în care deține atribuții;
- o) întocmește avizul/autorizația de transport special;
- p) ține evidența proceselor-verbale de constatare a contravențiilor conform Ordonanței Guvernului nr. 43/1997 privind regimul drumurilor, republicată, cu modificările și completările ulterioare și le transmite la Direcția Buget Finanțe pentru executarea lor;
- q) întocmește rapoarte privind controalele efectuate și finalizarea acestora;
- r) îndeplinește orice alte atribuții în domeniu, dispuse de directorul executiv sau Vicepreședintele coordonator al direcției;
- s) îndeplinește și alte atribuții în domeniu, stabilite de lege, hotărâri ale Consiliului Județean Ialomița sau dispozițiile Președintelui Consiliului Județean Ialomița.

SECȚIUNEA a V-a

ATRIBUȚIILE AUTORITĂȚII JUDEȚENE DE TRANSPORT

Art.56 *Autoritatea Județeană de Transport* îndeplinește, în condițiile legii, următoarele atribuții principale:

- a) acordă sprijin și consultanță autorităților administrației publice locale comunale, orășenești și municipale, la solicitarea acestora, în domeniul de activitate specific transportului public local, precum și serviciilor locale de transport public, în vederea realizării atribuțiilor ce le revin;
- b) efectuează studii și analize privind serviciile de transport public județean și analizează, în colaborare cu celelalte structuri din aparatul de specialitate, necesitatea și oportunitatea înființării sau reorganizării de servicii publice și societăți comerciale de transport public județean, în condițiile legii, și întocmește documentația ce stă la baza adoptării hotărârilor de înființare de societăți de transport public județean;
- c) analizează propunerile autorităților administrației publice locale, ale operatorilor de transport rutier sau ale asociațiilor de operatori de transport rutier pentru întocmirea programului de transport județean, îl corelează cu programele de transport interjudețean, internațional sau feroviar, stabilește traseele principale și secundare și programele de transport privind transportul public de persoane prin curse regulate, întocmește programul de transport județean și îl supune aprobării Consiliului Județean Ialomița;

d) actualizează periodic traseele și programele de transport în funcție de necesitățile de deplasare ale populației și în corelare cu transportul public interjudețean de persoane existent, precum și cu serviciul de transport public local de persoane cu autobuze, stabilește data până la care se pot depune solicitările de modificare, actualizează, în perioada de valabilitate, programul de transport județean, în condițiile legii și îl supune aprobării Consiliului Județean Ialomița;

e) elaborează norme locale privind modul de organizare și funcționare a fiecărui serviciu de transport public local prin curse regulate și prin curse regulate speciale, cu consultarea asociațiilor reprezentative profesionale și patronale ale operatorilor de transport rutier, precum și a organizațiilor sindicale teritoriale din domeniu, în conformitate cu regulamentele cadru existente și cu alte reglementări în vigoare și le supune aprobării Consiliului Județean Ialomița;

f) întocmește Regulamentul pentru efectuarea transportului public local, precum și Caietul de sarcini al serviciului de transport public local, ca anexă a acestuia;

g) consultă asociațiile reprezentative ale operatorilor de transport și utilizatorilor, în vederea stabilirii politicilor și strategiilor locale privind transportul public local și modalitățile de funcționare a acestui serviciu;

h) colaborează cu structurile din cadrul aparatului de specialitate al Consiliului Județean Ialomița la elaborarea strategiei pe termen mediu și lung pentru extinderea, dezvoltarea și modernizarea serviciilor de transport public local, ținând seama de planurile de urbanism și amenajarea teritoriului, de programele de dezvoltare economico-socială a localităților și de cerințele de transport public local;

i) colaborează cu structurile din aparatul de specialitate al Consiliului Județean Ialomița la întocmirea și urmărirea realizării programelor de înființare, reabilitare, extindere și modernizare a sistemelor de transport public local, aprobarea studiilor de fezabilitate privind înființarea, reabilitarea, modernizarea și extinderea unei părți sau a întregului sistem de transport public local, aflat în proprietatea publică sau privată a județului Ialomița sau a asociațiilor de dezvoltare comunitară, precum și la proiectarea și executarea lucrărilor de investiții în infrastructura tehnico-edilitară aferentă sistemelor de transport public local;

j) colaborează cu alte structuri funcționale pentru elaborarea materialelor privind asocierea intercomunitară, în vederea realizării unor investiții de interes comun în domeniul infrastructurii tehnico-edilitare aferente transportului public local;

k) analizează necesitatea și oportunitatea acordării de facilități de transport anumitor categorii sociale defavorizate, în condițiile legii, și întocmește documentația ce stă la baza adoptării de hotărâri în acest sens;

l) verifică și controlează periodic modul de realizare a serviciilor de transport public local de persoane, prin curse regulate și prin curse regulate speciale;

m) participă, împreună cu reprezentanții Autorității Rutiere Romane – ARR, Agenția Ialomița, la comisia paritară pentru atribuirea licențelor de traseu pentru transportul public local de persoane prin curse regulate pe trasee județene;

n) atribuie operatorilor de transport rutier, împreună cu membrii din comisia paritară, traseele cuprinse în programul de transport județean, în cadrul ședințelor de atribuire electronică prin sistem național, iar pe baza rezultatelor acestora, emite hotărâri privind traseele atribuite;

o) verifică solicitările și documentația depusă de operatorii de transport rutier care execută transport public local de persoane prin curse regulate speciale, în vederea emiterii licențelor de traseu în corelare cu criteriile de evaluare în baza cărora se atribuie punctele în cazul traseelor județene și în conformitate cu metodologia de punctare;

p) asigură publicarea pe site-ul Consiliului Județean Ialomița și afișarea la sediul instituției a listei traseelor atribuite în cadrul fiecărei ședințe de atribuire și a listei traseelor rămase nesolicitate sau neatribuite;

q) întocmește informări, rapoarte și analize privind activitatea compartimentului;

r) îndeplinește și alte atribuții stabilite prin lege, hotărâri ale Consiliului Județean Ialomița sau dispoziții ale Președintelui acestuia, ale vicepreședintelui coordonator al direcției sau ale directorului executiv.

CAPITOLUL XII DIRECȚIA BUGET FINANȚE

SECȚIUNEA I ATRIBUȚIILE SPECIFICE DIRECȚIEI BUGET FINANȚE

Art.57(1) *Direcția Buget Finanțe* este structura aparatului de specialitate al Consiliului Județean Ialomița care asigură centralizarea lucrărilor aferente bugetului propriu, elaborarea proiectului de buget în integralitatea sa și execuția bugetară prin intermediul instrumentelor financiar-contabile, elaborarea lucrărilor de analiză și sinteză bugetară pe ansamblul județului, precum și gestiunea resurselor umane.

(2) Pe lângă atribuțiile generale prevazute la art. 14 din prezentul Regulament, Direcția Buget Finanțe desfășoară prin structurile sale funcționale următoarele atribuții specifice:

- a) asigură elaborarea lucrărilor de analiză și sinteză bugetară pe ansamblul județului, necesare în procesul de luare a deciziilor la nivelul conducerii executive și a Consiliului Județean Ialomița;
- b) asigură elaborarea, fundamentarea și întocmirea proiectului de buget propriu al județului Ialomița și urmărește actualizarea lui în funcție de influențele ce apar pe parcursul anului bugetar;
- c) realizează activitățile și lucrările aferente privind repartizarea pe unități administrativ-teritoriale a sumelor defalcate din unele categorii de venituri ale bugetului de stat, în cadrul limitelor maxime aprobate prin legea anuală a bugetului de stat și a celorlalte acte normative;
- d) participă la stabilirea și proiectarea nivelurilor veniturilor proprii, inclusiv a impozitelor și taxelor locale, realizând urmărirea și controlul încasării acestora;
- e) administrează creanțele bugetare provenite din impozite și taxe locale și alte venituri ale bugetului propriu al județului;
- f) realizează execuția bugetară în limita prevederilor și a creditelor bugetare aprobate;
- g) organizează și conduce contabilitatea instituției prin compartimentele distincte, întocmind situații financiare trimestriale și anuale cu respectarea termenelor legale;
- h) realizează înregistrarea în evidențele contabile a rezultatelor inventarierii efectuată conform legii, rezultate stabilite de către comisiile special constituite;
- i) întocmește proiectul contului anual de execuție bugetară;
- j) participă la realizarea operațiunilor privind angajarea, lichidarea, ordonanțarea și plata cheltuielilor instituției;
- k) analizează și propune asigurarea și dezvoltarea mijloacelor de comunicare electronică și optimizarea fluxurilor de date pe suport informatic;
- l) asigură organizarea și realizarea gestiunii resurselor umane și a funcțiilor publice din aparatul de specialitate al Consiliului Județean Ialomița;
- m) participă în etapele de elaborare, modificare, urmărire, execuție și raportare pe componența financiară a programelor cu finanțare externă și internă derulate de Consiliul Județean Ialomița;
- n) asigură exercitarea controlului financiar preventiv;
- o) asigură fundamentarea lucrărilor aferente contractării de împrumuturi, precum și evidența datoriei publice locale, urmărind achitarea la scadență a obligațiilor de plată aferente împrumuturilor;
- p) asigură transmiterea informațiilor specifice domeniilor de activitate ale direcției pentru postarea pe site-ul instituției www.cicnet.ro;
- q) îndeplinește orice alte atribuții în domeniu, prevăzute de actele normative în vigoare, de hotărârile Consiliului Județean Ialomița sau dispuse de Președintele Consiliului Județean Ialomița sau de Vicepreședintele coordonator al direcției.

Art.58 În realizarea atribuțiilor ce îi revin, Direcția Buget Finanțe colaborează cu celelalte direcții din aparatul de specialitate al Consiliului Județean Ialomița, cu autorități ale administrației publice centrale și locale, servicii publice județene, precum și cu instituțiile și agenții economice de sub autoritatea sa.

Art.59 Activitatea Direcției Buget Finanțe este coordonată de Administratorul Public/Vicepreședintele Consiliului Județean Ialomița căruia i s-au delegat atribuții în domeniu de Președintele acestuia, fiind condusă de un director executiv și un director executiv adjunct.

Art.60 Direcția Buget Finanțe are următoarele structuri funcționale:

- a) Serviciul Buget Contabilitate, Programare și Urmărire Venituri:
 - Compartiment Buget Contabilitate;
 - Compartiment Programare și Urmărire Venituri;
 - Compartiment Analiză și Sinteză Bugetară ;
 - Compartiment Finanțare Programe/Proiecte și Investiții.
- b) Compartimentul Informatică;
- c) Compartimentul Resurse Umane.

SECȚIUNEA a II-a

ATRIBUȚIILE SERVICIULUI BUGET, CONTABILITATE, PROGRAMARE ȘI URMĂRIRE VENITURI

Art.61(1) *Serviciul Buget, Contabilitate, Programare și Urmărire Venituri*, prin intermediul compartimentelor de specialitate, îndeplinește atribuțiile ce-i revin, în condițiile legii, cu privire la formarea, repartizarea, administrarea și utilizarea resurselor financiare aferente bugetului propriu județean.

(2) Serviciul Buget, Contabilitate, Programare și Urmărire Venituri are următoarea structură funcțională:

- Compartiment Buget Contabilitate ;
- Compartiment Programare și Urmărire Venituri ;
- Compartiment Analiză și Sinteză Bugetară ;
- Compartiment Finanțare Programe/Proiecte și Investiții.

Art.62 Serviciul Buget, Contabilitate, Programare și Urmărire Venituri asigură îndeplinirea următoarelor atribuții:

- a) efectuarea lucrărilor aferente procesului bugetar în toate etapele;
- b) elaborarea lucrărilor de analiză și sinteză bugetară pe ansamblul județului, necesare în procesul de luare a deciziilor la nivelul conducerii executive și a Consiliului Județean Ialomița;
- c) efectuarea lucrărilor aferente stabilirii, constatării, urmăririi și încasării impozitelor și taxelor locale, precum și a oricăror altor venituri ale județului;
- d) asigură execuția de casă a bugetului propriu al județului, constituirea și utilizarea mijloacelor financiare;
- e) realizarea lucrărilor privind contabilitatea drepturilor constatate și a veniturilor încasate, precum și a angajamentelor și a plăților efectuate, potrivit bugetului aprobat;
- f) ținerea la zi a contabilității și prezentarea la termene a raportărilor lunare, a situațiilor financiare trimestriale și anuale;
- g) exercitarea controlului financiar preventiv, prin persoanele desemnate.

A. ATRIBUȚIILE COMPARTIMENTULUI BUGET, CONTABILITATE

Art.63 *Compartimentul Buget, Contabilitate* îndeplinește, în condițiile legii, următoarele atribuții principale:

- a) organizează, îndrumă și coordonează acțiunea de elaborare a lucrărilor privind proiectul bugetului propriu al județului, în toate etapele;
- b) elaborează variante proprii privind nivelul cheltuielilor și evoluția în perspectivă pentru acțiunile finanțate din bugetele instituțiilor publice subordonate;
- c) realizează, în toate etapele, lucrările necesare pentru repartizarea pe unități administrativ-teritoriale a sumelor de echilibrare și a transferurilor din bugetul de stat;
- d) efectuează operațiunile legate de finanțările instituțiilor subordonate Consiliului Județean Ialomița;
- e) urmărește execuția cheltuielilor prevăzute în buget, informând periodic conducerea Consiliului Județean Ialomița despre modul de realizare a acestora;

f) pregătește lucrările privind virările de credite bugetare, utilizarea fondului de rezervă, a excedentului anilor precedenți, a împrumuturilor, în corelație directă cu execuția bugetară pentru Consiliul Județean Ialomița și instituțiile subordonate acestuia;

g) propune repartizarea pe trimestre a cheltuielilor aprobate în buget în funcție de termenele de încasare a veniturilor;

h) participă la implementarea procedurilor privind angajarea, lichidarea, ordonanțarea și plata cheltuielilor, precum și evidența și raportarea angajamentelor bugetare și legale;

i) participă la stabilirea rezultatelor inventarierii;

j) organizează și conduce contabilitatea drepturilor constatate și a veniturilor încasate, precum și a angajamentelor și a plăților efectuate, potrivit bugetului aprobat;

k) realizează contabilitatea sintetică și analitică pentru operațiunile derulate, întocmește documentația prevăzută de actele normative privind registrele de contabilitate obligatorii;

l) îndrumă compartimentele financiar-contabile din cadrul instituțiilor finanțate din bugetul județului, iar la termenele stabilite (trimestrial și anual) primește, verifică, analizează și centralizează situațiile financiare ale acestora;

m) întocmește trimestrial și anual situații financiare pentru activitatea proprie și pe cea centralizată, pe care o depune la Direcția Generală a Finanțelor Publice Ialomița;

n) întocmește lucrările de încheiere și stabilire a rezultatelor execuției financiare la finele anului și realizează conturi anuale de execuție;

o) gestionează aplicațiile și programele informatice privind lucrările de buget, cele ce reflectă angajamentele, pentru realizarea contabilității financiare și a celei de gestiune;

p) acordă, la cerere, consiliilor locale sprijin și asistență de specialitate cu privire la activitatea financiar - contabilă;

q) pregătește în format electronic pentru publicarea de către persoanele responsabile a documentelor și informațiilor prevăzute de Legea nr. 273/2006 privind finanțele publice locale, cu modificările și completările ulterioare;

r) realizează implementarea financiar-contabilă a finanțărilor nerambursabile din fonduri publice alocate de Consiliul Județean Ialomița pentru activități non-profit de interes general selectate conform procedurilor legale;

s) îndeplinește și alte atribuții în domeniu, stabilite de lege, hotărâri ale Consiliului Județean Ialomița sau dispoziții ale Președintelui acestuia.

B. ATRIBUȚIILE COMPARTIMENTULUI PROGRAMARE ȘI URMĂRIRE VENITURI

Art.64 *Compartimentul Programare și Urmărire Venituri* îndeplinește, în condițiile legii, următoarele atribuții principale:

a) realizează proiecția veniturilor proprii și a celorlalte surse de venituri ale bugetului propriu al județului, cu ocazia adoptării sau rectificărilor bugetare;

b) realizează împreună cu celelalte compartimente de specialitate lucrările privind stabilirea impozitelor și taxelor locale, precum și a altor venituri ale bugetului propriu al județului;

c) colaborează cu instituțiile subordonate și celelalte compartimente ale consiliului județean pe probleme de constatare, urmărire și încasare a impozitelor și taxelor, precum și ale altor venituri ale bugetului propriu județean;

d) efectuează operațiunile de regularizare a taxelor de autorizare a lucrărilor de construcții, la propunerea direcției de specialitate;

e) îndeplinește atribuțiile de întocmire a măsurilor asigurătorii și de efectuare a procedurii de executare silită, conform dispoziției Președintelui;

f) realizează sinteze, situații privind veniturile bugetului propriu al județului Ialomița care reflectă evidența și încasarea acestora;

g) realizează contabilitatea sintetică și analitică pentru operațiunile derulate, întocmește documentația prevăzută de actele normative privind registrele de contabilitate obligatorii;

h) gestionează datoria publică locală în toate etapele de fundamentare, contractare, derulare a împrumuturilor sau a celorlalte instrumente ale datoriei publice a Consiliului Județean Ialomița;

i) gestionează aplicațiile și programele informatice privind lucrările de colectare a veniturilor, pentru realizarea contabilității financiare și a celei de gestiune;

j) participă la implementarea procedurilor privind angajarea, lichidarea, ordonanțarea și plata cheltuielilor;

k) derulează prin casieria unității operațiunile de încasări și plăți în numerar în lei și valută, conducând evidența operațiunilor de casierie;

l) participă, trimestrial și anual, la elaborarea situațiilor financiare pentru activitatea proprie și pe cea centralizată;

m) realizează raportările financiare lunare ale aparatului de specialitate și centralizează raportările financiare lunare ale instituțiilor subordonate Consiliului Județean Ialomița;

n) acordă, la cerere, consiliilor locale sprijin și asistență de specialitate cu privire la activitatea de stabilire, constatare și urmărire a încasării impozitelor, taxelor și altor venituri locale;

o) îndeplinește și alte atribuții în domeniu, stabilite de lege, hotărâri ale consiliului județean sau dispoziții ale Președintelui Consiliului Județean Ialomița.

C. ATRIBUȚIILE COMPARTIMENTULUI ANALIZĂ ȘI SINTEZĂ BUGETARĂ

Art.65 *Compartimentul Analiză și Sinteză Bugetară* realizează activitățile și lucrările de studiu, analiză și sinteză legate de procesul bugetar pentru bugetul propriu și pe ansamblul județului, având următoarele atribuții principale:

a) elaborează lucrări de analiză și sinteză referitoare la veniturile și cheltuielile bugetului propriu al județului pe baza prognozelor principalilor indicatori macroeconomici și sociali pentru fiecare an bugetar pentru care se elaborează proiectul de buget, precum și pentru următorii trei ani;

b) realizează baza de date privind indicatorii bugetari pe ansamblul județului necesari în procesul de repartizare pe unități administrativ-teritoriale a unor venituri bugetare;

c) realizează periodic analize, studii, lucrări, situații informative cu privire la realizarea execuției bugetare pe ansamblul județului, precum și pe fiecare unitate administrativ-teritorială în parte;

d) centralizează solicitările de finanțare ale consiliilor locale și propunerile direcției de specialitate pentru finanțarea programelor sau proiectelor solicitate de consiliile locale și constituie baze de date în vederea elaborării de statistici, sinteze, rapoarte;

e) participă la realizarea lucrărilor referitoare la repartizarea pe unități administrativ-teritoriale a sumelor repartizate prin legi bugetare anuale, precum și a altor surse ce presupun repartizare în vederea includerii în bugetele locale;

f) acordă, la cerere, consiliilor locale sprijin și asistență de specialitate cu privire la activitatea de execuție de casă a bugetelor locale;

g) participă la lucrările de adoptare sau de rectificare bugetară;

h) participă în toate etapele de elaborare, modificare, urmărire, execuție și raportare pe componența financiară a programelor cu finanțare internă derulate de Consiliul Județean Ialomița;

i) elaborează lucrări de analiză, sinteză și informare privind bugetul și execuția bugetară a aparatului de specialitate și a instituțiilor publice subordonate;

j) participă la realizarea sintezei programelor aprobate ca anexă a bugetului propriu al județului, în toate etapele, pe baza propunerilor primite de la direcțiile de specialitate și instituțiile subordonate;

k) participă la implementarea procedurilor privind angajarea, lichidarea, ordonanțarea și plata cheltuielilor;

l) realizează contabilitatea sintetică și analitică pentru operațiunile derulate, întocmește documentația prevăzută de actele normative privind registrele de contabilitate obligatorii;

m) gestionează aplicațiile și programele informatice privind lucrările de analiză și sinteză, cele ce reflectă angajamentele, pentru realizarea contabilității financiare și a celei de gestiune;

n) îndeplinește și alte atribuții în domeniu, stabilite de lege, hotărâri ale Consiliului Județean Ialomița sau dispoziții ale Președintelui acestuia.

D. ATRIBUȚIILE COMPARTIMENTULUI FINANȚARE PROGRAME/PROIECTE ȘI INVESTIȚII

Art.66 *Compartimentul Finanțare Programe/Proiecte și Investiții* asigură din punct de vedere financiar gestiunea procesului investițional din cadrul Consiliului Județean Ialomița, având următoarele atribuții principale:

- a) preia propunerile privind investițiile publice a căror finanțare sau cofinanțare urmează a fi asigurată din bugetul județului în vederea cuprinderii în proiectul de buget;
- b) pregătește lucrările privind finanțarea cheltuielilor de capital în toate etapele procesului bugetar;
- c) participă la realizează repartizarea pe trimestre a sumelor din buget pentru cheltuielile de capital la propunerea direcției de specialitate și a instituțiilor subordonate în funcție de termenele legale de realizare a lucrărilor de investiții;
- d) realizează lucrările financiar-contabile privind programele naționale de interes județean și de interes local, derulate prin consiliul județean;
- e) participă în etapele de elaborare, modificare, urmărire, execuție și raportare pe componenta financiară, atât a programelor cu finanțare internă, cât și a proiectelor finanțate din fonduri externe nerambursabile postaderare derulate de Consiliul Județean Ialomița;
- f) realizează implementarea financiar-contabilă a finanțărilor nerambursabile din fonduri publice alocate de Consiliul Județean Ialomița pentru activități non-profit de interes general selectate conform procedurilor legale;
- g) realizează raportările statistice privind investițiile aparatului de specialitate;
- h) participă la implementarea procedurilor privind angajarea, lichidarea, ordonanțarea și plata cheltuielilor, precum și evidența și raportarea angajamentelor bugetare și legale;
- i) realizează contabilitatea sintetică și analitică pentru operațiunile derulate, întocmește documentația prevăzută de actele normative privind registrele de contabilitate obligatorii;
- j) ține evidența contabilă sintetică și analitică a elementelor patrimoniale reprezentând active fixe corporale, necorporale și a celor financiare;
- k) realizează operațiunile și ține evidența amortizării activelor fixe corporale și necorporale;
- l) realizează lucrările și operațiunile financiar-contabile cu privire la garanțiile de bună execuție;
- m) participă la stabilirea rezultatelor inventarierii activelor fixe corporale și necorporale și ține registrul-inventar;
- n) întocmește lucrările de încheiere și stabilire a rezultatelor execuției financiare la finele anului și realizează conturi anuale de execuție;
- o) elaborează lucrări de analiză, sinteză și informare privind bugetul și execuția bugetară a aparatului de specialitate și a instituțiilor publice subordonate;
- p) îndrumă compartimentele financiar-contabile din cadrul instituțiilor finanțate din bugetul județului, iar la termenele stabilite (trimestrial și anual) primește, verifică, analizează și centralizează situațiile financiare ale acestora;
- q) întocmește trimestrial și anual situații financiare pentru activitatea proprie și pe cea centralizată, pe care o depune la Administrația Județeană a Finanțelor Publice Ialomița;
- r) realizează documentația privind aprobarea și execuția programelor aprobate ca anexă a bugetului propriu al județului, în toate etapele, pe baza propunerilor primite de la direcțiile de specialitate și instituțiile subordonate;
- s) gestionează aplicațiile și programele informatice privind finanțarea programelor, proiectelor și investițiilor, cele ce reflectă angajamentele, pentru realizarea contabilității financiare și a celei de gestiune;
- ș) acordă, la cerere, consiliilor locale sprijin și asistență de specialitate cu privire la aspectele financiar – contabile legate de investiții;
- t) îndeplinește și alte atribuții în domeniu, stabilite de lege, hotărâri ale Consiliului Județean Ialomița sau dispoziții ale Președintelui acestuia.

SECȚIUNEA a III-a

ATRIBUȚIILE COMPARTIMENTULUI INFORMATICĂ

Art.67 *Compartimentul Informatică* îndeplinește, în condițiile legii, următoarele atribuții principale:

- a) oferă servicii de căutare a informațiilor solicitate în baza de date existentă și le furnizează pe suport de hârtie sau magnetic, la cerere;
- b) asigură actualizarea aplicației Legis, imediat ce aceasta este primită prin e-mail de la firma contractantă;
- c) administrează sistemul informatic la nivelul Consiliului Județean Ialomița;

- d) coordonează activitatea funcționarilor publici ai Consiliului Județean Ialomița în vederea utilizării eficiente a resurselor informatice;
- e) acordă asistență tehnică de specialitate autorităților administrației publice locale, la cererea acestora;
- f) menține funcționarea în condiții normale a rețelei interne de calculatoare, a echipamentelor și a aplicațiilor informatice;
- g) fundamentează necesarul de consumabile și produse hardware pentru exploatarea echipamentelor și a aplicațiilor;
- h) identifică și propune necesarul de produse software pentru compartimentele de specialitate ale Consiliului Județean Ialomița;
- i) elaborează studii și documentații pentru realizarea și/sau dezvoltarea de sisteme și/sau aplicații informatice;
- j) asigură serviciile de întreținere și actualizare a sistemelor și aplicațiilor informatice, precum și a infrastructurii de comunicații date;
- k) arhivează și păstrează în bune condiții bazele de date create pe suport magnetic;
- l) efectuează lucrări de concepție grafică și tehnoredactare computerizată pentru pliante, broșuri și alte materiale și documentații ale Consiliului Județean Ialomița;
- m) efectuează devirusarea periodică a calculatoarelor aflate în dotare;
- n) acordă asistență tehnică în vederea întreținerii site-ului www.cicnet.ro al Consiliului Județean Ialomița;
- o) răspunde de derularea programelor de specializare în domeniul informaticii a funcționarilor publici din cadrul Consiliului Județean Ialomița;
- p) răspunde de aplicarea legislației și actelor normative specifice domeniului de activitate;
- q) participă la operațiunile ce presupun achiziția de produse informatice;
- r) asigură legătura cu firmele prestatoare de servicii informatice hardware și software;
- s) îndeplinește și alte atribuții în domeniu, stabilite de lege, hotărâri ale Consiliului Județean Ialomița sau dispoziții ale Președintelui acestuia.

SECȚIUNEA a IV-a

ATRIBUȚIILE COMPARTIMENTULUI RESURSE UMANE

Art.68 *Compartimentul Resurse Umane* îndeplinește, în condițiile legii, următoarele atribuții principale:

- a) organizează și realizează gestiunea resurselor umane și a funcțiilor publice din aparatul de specialitate și colaborează cu Agenția Națională a Funcționarilor Publici;
- b) realizează documentația pentru aprobarea numărului de personal, a organigramei și a statului de funcții pentru aparatul de specialitate, precum și pentru instituțiile de sub autoritatea Consiliului Județean Ialomița pe baza propunerilor formulate de acestea;
- c) elaborează statele de funcții pentru aparatul de specialitate, cu respectarea reglementărilor în vigoare;
- d) efectuează lucrările legate de recrutarea, selectarea personalului, numirea, încadrarea, promovarea, redistribuirea, transferarea, detașarea, pensionarea sau încetarea raporturilor de serviciu sau de muncă, după caz, pentru personalul ale căror documente de personal se află în evidență;
- e) întocmește statele de plată lunare a salariilor și a altor drepturi de natură salarială pentru funcționarii publici și personalul contractual din aparatul de specialitate, a indemnizațiilor consilierilor județeni, precum și a altor persoane din afara unității;
- f) răspunde de întocmirea și gestionarea dosarelor profesionale ale funcționarilor publici și a registrului de evidență a funcționarilor publici, precum și a registrului general de evidență a salariaților din cadrul aparatului de specialitate al Consiliului Județean Ialomița;
- g) răspunde de implementarea prevederilor referitoare la declarațiile de avere și declarațiile de interese de către funcționarii publici și personalul contractual care are obligația depunerii acestor declarații din cadrul aparatului de specialitate al Consiliului Județean Ialomița;
- h) elaborează documentația necesară completării dosarului de pensionare în condițiile legii, pentru personalul care se pensionează ale cărui documente de personal se află în evidență;

- i) efectuează lucrările privind evidența și mișcarea personalului, completarea legitimațiilor de serviciu pentru personalul din aparatul de specialitate al Consiliului Județean Ialomița;
- j) comunică personalului Consiliului Județean Ialomița, la cerere, orice modificare vizând salariul, sporul de vechime și alte sporuri;
- k) întocmește și prezintă spre aprobare programarea concediilor de odihnă pentru personalul din aparatul de specialitate al Consiliului Județean Ialomița;
- l) întocmește programele de perfecționare pentru personalul din aparatul de specialitate în conformitate cu programele primite de la instituțiile specializate și cu necesitățile momentului și transmite celor interesați comunicările privind durata și perioada programelor de perfecționare aprobate pentru personalul din aparatul propriu de specialitate al Consiliului Județean Ialomița;
- m) gestionează aplicațiile și programele informatice pe linie de salarizare pentru aparatul de specialitate al Consiliului Județean Ialomița;
- n) răspunde de actualizarea fișierului de personal din memoria calculatorului;
- o) acordă consiliilor locale, la cererea acestora, asistență de specialitate în domeniul salarizării și al raporturilor de muncă;
- p) întocmește dările de seamă statistice referitoare la numărul de personal și fondul de salarii de la nivelul Consiliului Județean Ialomița;
- q) gestionează lucrările aferente programului de lucru și prezență la serviciu;
- r) îndeplinește și alte atribuții în domeniu, stabilite de lege, hotărâri ale Consiliului Județean Ialomița sau dispoziții ale Președintelui Consiliului Județean Ialomița.

CAPITOLUL XIII DISPOZIȚII FINALE

Art.69(1) În termen de 30 de zile de la aprobarea prezentului Regulament, conducătorii structurilor funcționale din cadrul aparatului de specialitate vor reactualiza fișa fiecărui post din subordine, cu obligația respectării prevederilor art. 16 lit.k) din Regulament.

(2) În fiecare fișă a postului se va desemna persoana căreia i se vor delega atribuțiile în caz de absență a titularului postului.

(3) După aprobare, Direcția Coordonare Organizare va transmite tuturor structurilor funcționale Regulamentul de organizare și funcționare a aparatului de specialitate al Consiliului Județean Ialomița, iar directorii executivi au obligația de a aduce la cunoștința funcționarilor publici și/sau personalului contractual prevederile Regulamentului, pe bază de semnătură.

(4) Tot personalul din cadrul aparatului de specialitate al Consiliului Județean Ialomița are obligația să cunoască, să respecte și să aplice prevederile prezentului Regulament.

Art.70(1) Modificarea și completarea prezentului Regulament se va face în cazurile în care din actele normative apărute după aprobarea lui rezultă noi competențe în sarcina Consiliului Județean Ialomița ori noi reglementări privitoare la personalul aparatului de specialitate de natură a necesita armonizarea prevederilor regulamentului.

(2) Modificarea și completarea prezentului Regulament se va face și în cazul aprobării de către Consiliul Județean Ialomița a unei noi organigrame.

Art.71 Prevederile prezentului Regulament se completează cu reglementările legale în materie.



HOTĂRÂRE

privind aprobarea criteriilor, procedurilor și atribuțiilor specifice în vederea ocupării funcției contractuale de administrator public la nivelul Județului Ialomița

Consiliul Județean Ialomița,

Având în vedere:

- Expunerea de motive nr. 4480 din 20.04.2017 a Președintelui Consiliului Județean Ialomița,

Examinând:

- Raportul comun nr. 4481 din 20.04.2017 al Direcției Buget Finanțe și Direcției Coordonare Organizare;

- Raportul nr. 4619 din 24.04.2017 al Comisiei juridice, de disciplină, drepturi, obligații și incompatibilități;

- Raportul nr. 4726 din 25.04.2017 al Comisiei economico-financiare și agricultură;

- Raportul nr. 4716 din 25.04.2017 al Comisiei pentru muncă, sănătate, asistență socială și familie,

În conformitate cu:

- prevederile art. 113 din Legea administrației publice locale nr. 215/2001, republicată, cu modificările și completările ulterioare;

- prevederile Hotărârii Consiliului Județean Ialomița nr. 32 din 10.03.2017 privind aprobarea organigramei, statului de funcții și funcțiilor publice din cadrul aparatului de specialitate al Consiliului Județean Ialomița;

- prevederile Hotărârii Consiliului Județean Ialomița nr. 47 din 23.03.2017 privind aprobarea bugetului general al județului Ialomița, pe anul 2017,

În temeiul art. 97 alin. (1) din Legea administrației publice locale nr. 215/2001, republicată, cu modificările și completările ulterioare,

HOTĂRĂȘTE:

Art. 1 Postul de administrator public, prevăzut în statul de funcții al aparatului de specialitate al Consiliului Județean Ialomița, va fi ocupat prin concurs în condițiile prezentei hotărâri, iar persoana încadrată își va desfășura activitatea în baza unui contract de management încheiat cu Președintelui Consiliului Județean Ialomița.

Art.2 Se aprobă criteriile, procedurile și atribuțiile specifice în vederea ocupării funcției contractuale de administrator public la nivelul județului Ialomița, potrivit anexei care face parte integrantă din prezenta hotărâre.

Art.3 Prezenta hotărâre devine obligatorie și produce efecte de la data comunicării.

Art.4 Prin grija Direcției Coordonare Organizare prezenta hotărâre va fi comunicată, spre ducere la îndeplinire, Direcției Buget Finanțe din cadrul aparatului de specialitate al Consiliului Județean Ialomița, urmând să fie publicată pe site-ul Consiliului Județean Ialomița.

PREȘEDINTE,

VICTOR MORARU

Contrasemnează
Secretarul județului Ialomița,
Adrian Robert IONESCU

Nr.61
Adoptată la Slobozia
Astăzi 27.04.2017

Rd/Oc
HAM
2 ex.

Criteriile, procedurile și atribuțiile specifice în baza cărora Președintele Consiliului Județean Ialomița numește și eliberează din funcție administratorul public

I. Criterii pentru ocuparea funcției

1. Criterii generale:

1. are cetățenia română, cetățenie a altor state membre ale Uniunii Europene sau a statelor aparținând Spațiului Economic European și domiciliul în România;
2. cunoaște limba română, scris și vorbit;
3. are vârsta minimă reglementată de prevederile legale;
4. are capacitate deplină de exercițiu;
5. are o stare de sănătate corespunzătoare postului pentru care candidează, atestată pe baza adeverinței medicale eliberate de medicul de familie sau de unitățile sanitare abilitate;
6. îndeplinește condițiile de studii și, după caz, de vechime sau alte condiții specifice potrivit cerințelor postului scos la concurs;
7. nu a fost condamnată definitiv pentru săvârșirea unei infracțiuni contra umanității, contra statului ori contra autorității, de serviciu sau în legătură cu serviciul, care împiedică înfăptuirea justiției, de fals ori a unor fapte de corupție sau a unei infracțiuni săvârșite cu intenție, care ar face-o incompatibilă cu exercitarea funcției, cu excepția situației în care a intervenit reabilitarea.

2. Criterii specifice:

1. Studii universitare de licență absolvite cu diplomă respectiv studii superioare de lungă durată, absolvite cu diplomă de licență sau echivalentă în ramura "Științe economice" conform HG nr. 376/2016;
2. Vechime în specialitatea studiilor necesare exercitării funcției : minimum 10 ani.
3. Experiență în funcție de conducere de minimum 7 ani;
4. Experiență în implementarea proiectelor finanțate din fonduri europene care să rezulte din CV.

II.Procedura de selecție în vederea ocupării funcției de administrator public

1. Dispoziții generale:

1.1. La concursul organizat pentru ocuparea postului vacant de administrator public poate participa orice persoană care îndeplinește criteriile generale și specifice stabilite prin prezenta Anexă.Ocuparea postului vacant sau temporar vacant de administrator public se face prin concurs sau examen. În cazul în care la concursul organizat se prezinta un singur candidat, ocuparea postului se face prin examen.

1.2. Criteriile specifice referitoare la studiile necesare pentru ocuparea postului de administrator public care necesită studii superioare se stabilesc în conformitate cu nomenclatoarele domeniilor și specializărilor din învățământul universitar de lungă durată și scurtă durată, respectiv nomenclatoarele domeniilor de studii universitare de licență și specializărilor și programelor de studii din cadrul acestora.

1.3. Fișa postului aferentă funcției de administrator public se va întocmi în conformitate cu criteriile și atribuțiile specifice menționate în prezenta Anexă și va fi aprobată de către Președintele Consiliului Județean Ialomița. Fișa postului se anexează la actul administrativ de numire, în 3 exemplare (1 exemplar rămâne la președintele Consiliului Județean Ialomița, 1 exemplar se înmânează administratorului public și 1 exemplar se arhivează la dosarul de personal).

1.4. Președintele Consiliului Județean Ialomița va aproba bibliografia pentru ocuparea funcției de administrator public. Bibliografia poate cuprinde acte normative, lucrări, articole de specialitate sau surse de informare și documente expres indicate, cu relevanță pentru funcția vacantă pentru care se organizează concursul.

2. Publicitatea concursului

2.1. Consiliul Județean Ialomița are obligația să publice, cu cel puțin 15 zile lucrătoare înainte de data stabilită pentru prima probă a concursului pentru ocuparea postului vacant de administrator public, anunțul privind concursul în Monitorul Oficial al României, Partea a III-a, într-un cotidian , precum și la sediul și pe siteul Consiliului Județean Ialomița.

2.2. Anunțul afișat la sediul și, după caz, pe pagina de internet a autorității va cuprinde în mod obligatoriu următoarele elemente:

- a) denumirea postului pentru care se organizează concursul;
- b) documentele solicitate candidaților pentru întocmirea dosarului de concurs, locul de depunere a dosarului de concurs și datele de contact ale persoanei care asigură secretariatul comisiei de concurs;
- c) criteriile/condițiile specifice aprobate prin hotărâre a Consiliului Județean Ialomița și prevăzute în fișa postului;
- d) condițiile necesare ocupării postului de administrator public;
- e) tipul probelor de concurs, locul, data și ora desfășurării acestora;
- f) bibliografia ;
- g) calendarul de desfășurare a concursului, respectiv data-limită și ora până la care se pot depune dosarele de concurs, datele de desfășurare a probelor de concurs, termenele în care se afișează rezultatele pentru fiecare probă, termenele în care se pot depune și în care se afișează rezultatele contestațiilor, precum și termenul în care se afișează rezultatele finale.

2.3. Informațiile referitoare la organizarea și desfășurarea concursului se mențin la locul de afișare și, după caz, pe pagina de internet a autorității până la finalizarea concursului.

2.4. Anunțul publicat în presa scrisă și în Monitorul Oficial al României, Partea a III-a, va conține: denumirea postului, nivelul studiilor și vechimea în specialitatea studiilor necesare ocupării postului pentru care se organizează concursul, data, ora și locul de desfășurare a

acestui, data-limită până la care se pot depune actele pentru dosarul de concurs și datele de contact ale persoanei care asigură secretariatul comisiei de concurs.

2.5. Documentele aferente concursului, respectiv anunțul cuprinzând criteriile/condițiile generale și specifice, calendarul de desfășurare a concursului, bibliografia și, după caz, tematica, se transmit spre publicare către portalul posturi.gov.ro, prin intermediul adresei de e-mail: posturi@gov.ro.

2.6. Publicitatea în cazul modificării unor aspecte referitoare la organizarea sau desfășurarea concursului se realizează în cel mai scurt timp prin mijloacele prevăzute mai sus.

3. Constituirea comisiilor de concurs și de soluționare a contestațiilor

3.1. Prin act administrativ al Președintelui Consiliului Județean Ialomița, se constituie comisia de concurs, respectiv comisia de soluționare a contestațiilor, până cel târziu la data publicării anunțului de concurs.

3.2. Persoanele nominalizate în comisia de concurs și în comisia de soluționare a contestațiilor, cu excepția secretarului, sunt persoane cu pregătire și experiență profesională în domeniul postului pentru care se organizează concursul.

3.3. Atât comisia de concurs, cât și comisia de soluționare a contestațiilor au fiecare în componența lor un președinte, 2 membri și un secretar.

3.4. Președintele comisiei de concurs, respectiv al comisiei de soluționare a contestațiilor se desemnează din rândul membrilor acestora, prin actul administrativ de constituire a comisiilor.

3.5. Secretariatul comisiei de concurs și secretariatul comisiei de soluționare a contestațiilor se asigură, de regulă, de către o persoană din cadrul Serviciului Resurse Umane din cadrul aparatului de specialitate al Consiliului Județean Ialomița, aceasta neavând calitatea de membru.

3.6. Secretarul comisiei de concurs este și secretar al comisiei de soluționare a contestațiilor și este numit prin actul administrativ de către Președintele Consiliului Județean Ialomița.

3.7. În situația în care în cadrul instituției publice nu există specialiști în profilul postului scos la concurs, în comisia de concurs pot fi cooptați specialiști din afara unității.

3.8. Persoanele desemnate în comisiile de concurs sau de soluționare a contestațiilor trebuie să îndeplinească cumulativ următoarele condiții:

a) să dețină o funcție cel puțin egală sau echivalentă cu funcția vacantă pentru ocuparea căreia se organizează concursul/să fie funcționar public de conducere în cadrul aparatului de specialitate;

b) să nu se afle în cazurile de incompatibilitate sau conflict de interese.

3.9. Nu poate fi desemnată în calitatea de membru în comisia de concurs sau în comisia de soluționare a contestațiilor persoana care a fost sancționată disciplinar, iar sancțiunea aplicată nu a fost radiată, conform legii.

3.10. Calitatea de membru în comisia de concurs este incompatibilă cu calitatea de membru în comisia de soluționare a contestațiilor.

3.11. Nu poate fi desemnată în calitatea de membru în comisia de concurs sau în comisia de soluționare a contestațiilor persoana care se află în următoarele situații:

a) are relații cu caracter patrimonial cu oricare dintre candidați sau interesele patrimoniale ale sale ori ale soțului sau soției pot afecta imparțialitatea și obiectivitatea evaluării;

b) este soț, soție, rudă sau afin până la gradul al IV-lea inclusiv cu oricare dintre candidați ori cu un alt membru al comisiei de concurs sau al comisiei de soluționare a contestațiilor;

c) este sau urmează să fie, în situația ocupării postului de conducere pentru care se organizează concursul, direct subordonat ierarhic al oricărui dintre candidați.

3.12. Situațiile mai sus menționate se sesizează în scris Președintelui Consiliului Județean Ialomița de către persoana în cauză, de oricare dintre candidați, în orice moment al organizării și desfășurării concursului.

3.13. Membrii comisiei de concurs sau ai comisiei de soluționare a contestațiilor au obligația să informeze, în scris, cu celeritate, persoanele care i-au desemnat despre apariția oricărei situații de incompatibilitate sau conflict de interese. În aceste cazuri, membrii comisiei de concurs sau ai comisiei de soluționare a contestațiilor au obligația să se abțină de la participarea ori luarea vreunei decizii cu privire la concurs.

3.14. În cazul constatării existenței uneia dintre situațiile de incompatibilitate sau conflict de interese, actul administrativ de numire a comisiei de concurs, respectiv de soluționare a contestațiilor se modifică în mod corespunzător, în termen de cel mult două zile lucrătoare de la data constatării, prin înlocuirea persoanei aflate în respectiva situație cu o altă persoană care să îndeplinească condițiile mai sus menționate.

3.15. În cazul în care oricare dintre situațiile de incompatibilitate sau conflict de interese se constată ulterior desfășurării uneia dintre probele concursului, rezultatul probei ori probelor desfășurate se recalculează prin eliminarea evaluării membrului aflat în situație de incompatibilitate sau conflict de interese, sub rezerva asigurării validității evaluării a cel puțin două treimi din numărul membrilor comisiei de concurs.

3.16. În situația în care nu este asigurată validitatea evaluării a cel puțin două treimi din numărul membrilor comisiei de concurs, procedura de organizare și desfășurare a concursului se reia.

3.17. Neîndeplinirea de către membrii comisiilor de concurs și de soluționare a contestațiilor a obligației de a informa, în scris, cu celeritate, persoanele care i-au desemnat despre apariția oricărei situații de incompatibilitate sau conflict de interese, se sancționează potrivit Legii nr. 161/2003 privind unele măsuri pentru asigurarea transparenței în exercitarea demnităților publice, a funcțiilor publice și în mediul de afaceri, prevenirea și sancționarea corupției, cu modificările și completările ulterioare.

4. Atribuțiile comisiei de concurs și ale comisiei de soluționare a contestațiilor

4.1. Comisia de concurs are următoarele atribuții principale:

- a) selectează dosarele de concurs ale candidaților;
- b) stabilește subiectele pentru proba scrisă;
- c) stabilește planul interviului și realizează interviul;
- d) notează pentru fiecare candidat proba scrisă și interviul;
- e) transmite secretarului comisiei rezultatele concursului pentru a fi comunicate candidaților;
- f) semnează procesele-verbale întocmite de secretarul comisiei după fiecare etapă de concurs, precum și raportul final al concursului.

4.2. Comisia de soluționare a contestațiilor are următoarele atribuții principale:

- a) soluționează contestațiile depuse de candidați cu privire la selecția dosarelor și cu privire la notarea probei scrise și a interviului;
- b) transmite secretarului comisiei rezultatele contestațiilor pentru a fi comunicate candidaților.

4.3. Secretarul comisiilor de concurs și de soluționare a contestațiilor are următoarele atribuții principale:

- a) primește dosarele de concurs ale candidaților, respectiv contestațiile;
- b) convoacă membrii comisiei de concurs, respectiv membrii comisiei de soluționare a contestațiilor, la solicitarea președintelui comisiei;
- c) întocmește, redactează și semnează alături de comisia de concurs, respectiv comisia de soluționare a contestațiilor, întreaga documentație privind activitatea specifică a acesteia, respectiv procesul-verbal al selecției dosarelor și raportul concursului;

- d) asigură afișarea rezultatelor obținute de candidați la probele concursului, respectiv rezultatele eventualelor contestații;
- e) îndeplinește orice sarcini specifice necesare pentru buna desfășurare a concursului.

5. Dispoziții generale privind desfășurarea concursului

5.1. Concursul pentru ocuparea postului vacant de administrator public constă în 3 etape succesive, după cum urmează:

- a) selecția dosarelor de înscriere;
- b) proba scrisă;
- c) interviul.

5.2. Se pot prezenta la următoarea etapă numai candidații declarați admiși la etapa precedentă.

5.3. În vederea participării la concurs, candidații depun dosarul de concurs în termen de 10 zile lucrătoare de la data afișării anunțului pentru ocuparea postului vacant.

5.4. Pentru înscrierea la concurs candidații vor prezenta un dosar de concurs care va conține următoarele documente:

- a) cerere de înscriere la concurs adresată Președintelui Consiliului Județean Ialomița;
- b) copia actului de identitate sau orice alt document care atestă identitatea, potrivit legii, după caz;
- c) copiile documentelor care să ateste nivelul studiilor și ale altor acte care atestă efectuarea unor specializări, precum și copiile documentelor care atestă îndeplinirea criteriilor/ condițiilor specifice ale postului solicitate de autoritatea publică;
- d) carnetul de muncă sau, după caz, adeverințele care atestă vechimea în muncă și în specialitatea studiilor, în copie;
- e) cazierul judiciar sau o declarație pe propria răspundere că nu are antecedente penale care să-l facă incompatibil cu funcția pentru care candidează;
- f) adeverință medicală care să ateste starea de sănătate corespunzătoare eliberată cu cel mult 6 luni anterior derulării concursului de către medicul de familie al candidatului sau de către unitățile sanitare abilitate;
- g) curriculum vitae.

5.5. Adeverința care atestă starea de sănătate conține, în clar, numărul, data, numele emitentului și calitatea acestuia, în formatul standard stabilit de Ministerul Sănătății.

5.6. În cazul documentului prevăzut la pct.5.4. lit. e), candidatul declarat admis la selecția dosarelor, care a depus la înscriere o declarație pe propria răspundere că nu are antecedente penale, are obligația de a completa dosarul de concurs cu originalul cazierului judiciar, cel mai târziu până la data desfășurării primei probe a concursului.

5.7. Actele prevăzute la pct.5.4. lit. b)-d) vor fi prezentate și în original în vederea verificării conformității copiilor cu acestea.

5.8. În termen de maximum două zile lucrătoare de la data expirării termenului de depunere a dosarelor comisia de concurs are obligația de a selecta dosarele de concurs pe baza îndeplinirii condițiilor de participare.

5.9. După finalizarea selecției dosarelor se va încheia un proces-verbal, care va fi semnat de către toți membrii comisiei.

6. Selecția dosarelor de concurs, proba scrisă a concursului și interviul

6.1. Rezultatele selectării dosarelor de înscriere se afișează de către secretarul comisiei de concurs, cu mențiunea «admis» sau «respins», însoțită, după caz, de motivul respingerii, la sediul Consiliului Județean Ialomița, precum și pe pagina de internet a autorității în termen de o zi lucrătoare de la expirarea termenului prevăzut pentru selecția dosarelor de concurs.

6.2. Proba scrisă constă în rezolvarea unor teste-grilă.

6.3. Prin proba scrisă se testează cunoștințele teoretice necesare ocupării postului pentru care se organizează concursul.

6.4. Subiectele pentru proba scrisă se stabilesc pe baza bibliografiei astfel încât să reflecte capacitatea de analiză și sinteză a candidaților, în concordanță cu nivelul și specificul postului pentru care se organizează concursul.

6.5. Pentru candidații la ocuparea aceluiași post, subiectele sunt identice în cadrul aceluiași concurs, cu excepția cazului în care concursul se desfășoară în mai multe serii.

6.6. Comisia de concurs stabilește subiectele și alcătuiește seturile de subiecte pentru proba scrisă, în ziua în care se desfășoară proba scrisă.

6.7. Pe baza propunerilor membrilor comisiei de concurs, comisia întocmește minimum două seturi de subiecte care vor fi prezentate candidaților.

6.8. Membrii comisiei de concurs răspund individual pentru asigurarea confidențialității subiectelor propuse.

6.9. Seturile de subiecte se semnează de toți membrii comisiei de concurs și se închid în plicuri sigilate purtând ștampila autorității organizatoare a concursului.

6.10. Comisia de concurs stabilește punctajul maxim pentru fiecare subiect, care se comunică odată cu subiectele și se afișează la locul desfășurării concursului.

6.11. În cazul în care proba scrisă constă în rezolvarea unor teste-grilă, întrebările pot fi formulate cu cel mult două zile înainte de proba scrisă, cu condiția ca numărul acestora să fie de 3 ori mai mare decât numărul întrebărilor stabilit pentru fiecare test-grilă. Întrebările pentru fiecare test-grilă se stabilesc în ziua în care se desfășoară proba scrisă, înainte de începerea acestei probe.

6.12. Înainte de începerea probei scrise se face apelul nominal al candidaților, în vederea îndeplinirii formalităților prealabile, respectiv verificarea identității. Verificarea identității candidaților se face pe baza cărții de identitate, cărții electronice de identitate, cărții de identitate provizorie sau a buletinului de identitate, aflate în termen de valabilitate. Candidații care nu sunt prezenți la efectuarea apelului nominal ori care nu pot face dovada identității prin prezentarea cărții de identitate, cărții electronice de identitate, cărții de identitate provizorie sau a buletinului de identitate sunt considerați absenți.

6.13. După verificarea identității candidaților, ieșirea din sală a acestora atrage eliminarea din concurs, cu excepția situațiilor de urgență în care aceștia pot fi însoțiți de unul dintre membrii comisiei de concurs sau de persoanele care asigură supravegherea.

6.14. Durata probei scrise se stabilește de comisia de concurs în funcție de gradul de dificultate și complexitate al subiectelor, dar nu poate depăși 3 ore.

6.15. La ora stabilită pentru începerea probei scrise, comisia de concurs prezintă candidaților seturile de subiecte și invită un candidat să extragă un plic cu subiectele de concurs.

6.16. După începerea comunicării subiectelor este interzis accesul candidaților care întârzie sau al oricărei alte persoane, în afara membrilor comisiei de concurs, precum și a persoanelor care asigură secretariatul comisiei de concurs, respectiv supravegherea desfășurării probei.

6.17. În încăperea în care are loc concursul, pe toată perioada derulării acestuia, inclusiv a formalităților prealabile și a celor ulterioare finalizării probei, candidaților nu le este permisă deținerea sau folosirea vreunei surse de consultare sau a telefoanelor mobile ori a altor mijloace de comunicare la distanță.

6.18. Nerespectarea dispozițiilor de la punctul 6.17 atrage eliminarea candidatului din proba de concurs. Comisia de concurs, constatând încălcarea acestor dispoziții, elimină candidatul din sală, înscrie mențiunea "anulat" pe lucrare și consemnează cele întâmplate în procesul-verbal.

6.19. Lucrările se redactează, sub sancțiunea anulării, doar pe seturile de hârtie asigurate de Consiliul Județean Ialomița autoritatea organizatoare a concursului, purtând ștampila acesteia pe fiecare filă. Prima filă, după înscrierea numelui și a prenumelui în colțul din dreapta sus, se

lipește astfel încât datele înscrise să nu poată fi identificate și se aplică ștampila autorității cu excepția situației în care există un singur candidat pentru postul vacant, caz în care nu mai există obligația sigilării lucrării.

6.20. Candidatul are obligația de a preda comisiei de concurs lucrarea scrisă, respectiv testul-grilă, la finalizarea lucrării ori la expirarea timpului alocat probei scrise, semnând borderoul special întocmit în acest sens.

6.21. În cadrul interviului se testează abilitățile, aptitudinile și motivația candidaților. Proba interviului poate fi susținută doar de către acei candidați declarați admiși la proba scrisă care au obținut minim 70 de puncte.

6.22. Interviul se realizează conform planului de interviu întocmit de comisia de concurs în ziua desfășurării acestei probe, pe baza criteriilor de evaluare. Criteriile de evaluare pentru stabilirea interviului sunt:

- a) abilități și cunoștințe impuse de funcție;
- b) capacitatea de analiză și sinteză;
- c) motivația candidatului;
- d) comportamentul în situațiile de criză;
- e) inițiativă și creativitate;
- f) capacitatea de a lua decizii și de a evalua impactul acestora;
- g) exercitarea controlului decizional;
- h) capacitatea managerială.

6.23. Interviul se susține într-un termen de maximum 2 zile lucrătoare de la data susținerii probei scrise.

6.24. Data și ora susținerii interviului se afișează obligatoriu odată cu rezultatele la proba scrisă.

6.25. Fiecare membru al comisiei de concurs poate adresa întrebări candidatului. Nu se pot adresa întrebări referitoare la opiniile politice ale candidatului, activitatea sindicală, religie, etnie, starea materială, originea socială sau care pot constitui discriminare pe criterii de sex.

6.26. Întrebările și răspunsurile la interviu se înregistrează sau se consemnează în scris în anexa la raportul final al concursului, întocmită de secretarul comisiei de concurs, și se semnează de membrii acesteia și de candidat.

7. Notarea probelor și comunicarea rezultatelor

7.1. Pentru probele concursului punctajele se stabilesc după cum urmează:

- a) pentru proba scrisă punctajul este de maximum 100 de puncte;
- b) pentru interviu punctajul este de maximum 100 de puncte.

7.2. Anterior începerii corectării lucrărilor la proba scrisă, fiecare lucrare va fi numerotată, cu excepția cazului în care există un singur candidat pentru ocuparea postului vacant.

7.3. Notarea probei scrise și a interviului se face în termen de maximum o zi lucrătoare de la finalizarea fiecărei probe.

7.4. Lucrările de la proba scrisă, cu excepția cazului în care există un singur candidat pentru ocuparea postului vacant se corectează sigilate.

7.5. Punctajele se acordă de către fiecare membru al comisiei de concurs în parte, pentru fiecare lucrare scrisă, și se notează în borderoul de notare. Acordarea punctajului pentru proba scrisă se face pe baza mediei aritmetice a punctajelor acordate de fiecare membru al comisiei de concurs.

7.6. Lucrările care prezintă însemnări de natură să conducă la identificarea candidaților se anulează și nu se mai corectează. Mențiunea "anulat" se înscrie atât pe lucrare, cât și pe borderoul de notare și pe centralizatorul nominal, consemnându-se aceasta în procesul-verbal.

7.7. În situația în care pentru o lucrare se înregistrează diferențe mai mari de 10 puncte între punctajele acordate de membrii comisiei de concurs, lucrarea se recorectează de către toți

membrii acesteia. Procedura recorectării se reia ori de câte ori se constată că există diferențe mai mari de 10 puncte între punctajele acordate de membrii comisiei de concurs.

7.8. Se interzice desigilarea lucrărilor anterior recorectării.

7.9. Lucrările scrise, după acordarea punctajelor finale, se desigilează.

7.10. Sunt declarați admiși la proba scrisă candidații care au obținut minimum 70 de puncte.

7.11. Interviuul se notează pe baza criteriilor prevăzute și a punctajelor maxime stabilite de comisia de concurs pentru aceste criterii prin planul de interviu.

7.12. Membrii comisiei de concurs acordă, individual, punctaje pentru fiecare dintre criteriile prevăzute. Punctajele se acordă de către fiecare membru al comisiei de concurs în parte, pentru fiecare candidat, și se notează în borderoul de notare.

7.13. Sunt declarați admiși la interviu candidații care au obținut minimum 70 de puncte.

7.14. Punctajul final se calculează ca medie aritmetică a punctajelor obținute la proba scrisă și interviu.

7.15. Punctajele finale ale concursului, în ordine descrescătoare, vor fi înscrise într-un centralizator nominal, în care se va menționa pentru fiecare candidat punctajul obținut la fiecare dintre probele concursului. Centralizatorul nominal se semnează pe fiecare pagină de fiecare dintre membrii comisiei de concurs.

7.16. Comunicarea rezultatelor la fiecare probă a concursului se face prin specificarea punctajului final al fiecărui candidat și a mențiunii «admis» sau «respins», prin afișare la sediul și pe pagina de internet a Consiliului Județean Ialomița, în termen de maximum o zi lucrătoare de la data finalizării probei.

7.17. Se consideră admis la concursul pentru ocuparea postului vacant de administrator public candidatul care a obținut cel mai mare punctaj dintre candidații care au concurat pentru același post, cu condiția ca aceștia să fi obținut punctajul minim necesar.

7.18. La punctaje egale are prioritate candidatul care a obținut punctajul cel mai mare la proba scrisă, iar dacă egalitatea se menține, candidații aflați în această situație vor fi invitați la un nou interviu în urma căruia comisia de concurs va decide asupra candidatului câștigător.

7.19. Rezultatele finale ale concursului de ocupare a postului vacant de administrator public se consemnează în raportul final al concursului.

8. Soluționarea contestațiilor

8.1. După afișarea rezultatelor obținute la selecția dosarelor, proba scrisă și interviu, după caz, candidații nemulțumiți pot depune contestație în termen de cel mult o zi lucrătoare de la data afișării rezultatului selecției dosarelor, respectiv de la data afișării rezultatului probei scrise și a interviului, sub sancțiunea decăderii din acest drept.

8.2. În situația contestațiilor formulate față de rezultatul selecției dosarelor, comisia de soluționare a contestațiilor va verifica îndeplinirea de către candidatul contestatar a condițiilor pentru participare la concurs în termen de maximum o zi lucrătoare de la expirarea termenului de depunere a contestațiilor.

8.3. În situația contestațiilor formulate față de rezultatul probei scrise sau a interviului comisia de soluționare a contestațiilor va analiza lucrarea sau consemnarea răspunsurilor la interviu doar pentru candidatul contestatar în termen de maximum o zi lucrătoare de la expirarea termenului de depunere a contestațiilor.

8.4. Comisia de soluționare a contestațiilor admite contestația, modificând rezultatul selecției dosarelor, respectiv punctajul final acordat de comisia de concurs, în situația în care:

a) candidatul îndeplinește condițiile pentru a participa la concurs, în situația contestațiilor formulate față de rezultatul selecției dosarelor;

b) constată că punctajele nu au fost acordate potrivit baremului și răspunsurilor din lucrarea scrisă sau punctajele de la interviu nu au fost acordate potrivit planului de interviu, întrebărilor formulate și răspunsurilor candidaților în cadrul interviului;

c) ca urmare a recorectării lucrării de la proba scrisă, respectiv a analizării consemnării răspunsurilor la interviu, candidatul declarat inițial "respins" obține cel puțin punctajul minim pentru promovarea probei scrise sau a interviului.

Contestația va fi respinsă în următoarele situații:

- a) candidatul nu îndeplinește condițiile pentru a participa la concurs;
- b) punctajele au fost acordate potrivit baremului și răspunsurilor din lucrarea scrisă sau punctajele de la interviu au fost acordate potrivit planului de interviu, întrebărilor formulate și răspunsurilor candidaților în cadrul interviului;

8.5. Comunicarea rezultatelor la contestațiile depuse se face prin afișare la sediul Consiliului Județean Ialomița, precum și pe pagina de internet a acestuia, imediat după soluționarea contestațiilor.

8.6. Rezultatele finale se afișează la sediul Consiliului Județean Ialomița, precum și pe pagina de internet a acestuia, după caz, în termen de maximum o zi lucrătoare de la expirarea termenului prevăzut la pct.8.3. pentru ultima probă, prin specificarea punctajului final al fiecărui candidat și a mențiunii «admis» sau «respins».

8.7. Candidatul nemulțumit de modul de soluționare a contestației se poate adresa instanței de contencios administrativ, în condițiile legii.

9. Suspendarea, amânarea și reluarea concursului

9.1. În cazul în care, de la data anunțării concursului și până la afișarea rezultatelor finale ale acestuia, Președintele Consiliului Județean Ialomița este sesizat cu privire la nerespectarea prevederilor legale privind organizarea și desfășurarea concursului, se va proceda la verificarea celor sesizate cu celeritate. În cazul în care se constată că nu au fost respectate prevederile legale sau când aspectele sesizate nu pot fi cercetate cu încadrarea în termenele procedurale prevăzute de lege, desfășurarea concursului va fi suspendată.

9.2. Suspendarea se dispune de către conducătorul autorității ori instituției publice, după o verificare prealabilă, în regim de urgență, a situației în fapt sesizate, dacă se constată existența unor deficiențe în respectarea prevederilor legale.

9.3. Sesizarea poate fi făcută de către membrii comisiei de concurs ori ai comisiei de soluționare a contestațiilor, de către oricare dintre candidați

9.4. În situația în care, în urma verificării realizate potrivit pct.9.1. se constată că sunt respectate prevederile legale privind organizarea și desfășurarea concursului, acesta se desfășoară în continuare.

9.5. În cazul în care, din motive obiective, nu se pot respecta data și ora desfășurării concursului:

- a) concursul se amână pentru o perioadă de maximum 15 zile lucrătoare;
- b) se reia procedura de organizare și desfășurare a acestuia dacă amânarea nu poate fi dispusă conform lit. a).

9.6. În situația constatării necesității amânării concursului, autoritatea sau instituția publică organizatoare a concursului are obligația:

- a) anunțării, prin aceleași mijloace de informare, a modificărilor intervenite în desfășurarea concursului;
- b) informării candidaților ale căror dosare au fost înregistrate, dacă este cazul, prin orice mijloc de informare care poate fi dovedit.

9.7. Candidaturile înregistrate la concursul a cărui procedură a fost suspendată sau amânată se consideră valide dacă persoanele care au depus dosarele de concurs își exprimă în scris intenția de a participa din nou la concurs la noile date.

9.8. În situația în care, la reluarea procedurii de concurs în dosare există documente a căror valabilitate a încetat, candidații au posibilitatea de a le înlocui.

10. Prezentarea la post.

10.1. Candidatul declarat admis la concursul de ocupare a postului vacant de administrator public este obligat să se prezinte la post în termen de maximum 15 zile calendaristice de la data afișării.

10.2. Prin excepție de la prevederile pct.10.1. în urma formulării unei cereri scrise și temeinic motivate, candidatul declarat «admis» la concurs poate solicita, în termen de 3 zile lucrătoare de la afișarea rezultatului concursului, un termen ulterior de prezentare la post, care nu poate depăși 45 de zile lucrătoare de la data afișării rezultatului concursului pentru funcțiile de conducere.

10.3. În cazul neprezentării la post la termenul stabilit la pct.10.1. și în lipsa unei înștiințări potrivit pct.10.2. postul este declarat vacant, urmând să se comunice candidatului care a obținut nota finală imediat inferioară posibilitatea de a ocupa postul respectiv.

11. Numirea în funcția de administrator public

11.1. Numirea în funcția de administrator public se va face prin dispoziție a Președintelui Consiliului Județean Ialomița, pe perioadă nedeterminată, pe baza rezultatelor concursului organizat în acest scop.

11.2. Între Președintele Consiliul Județean Ialomița și administratorul public se va încheia un contract de management în temeiul art.113 alin.(3) din Legea nr.215/2001 a administrației publice locale, republicată, cu modificările și completările ulterioare, care va cuprinde printre altele indicatorii de performanță și salariul de bază stabilit între limite, astfel: limita minimă este nivelul salariului de bază al secretarului județului, iar limita maximă este indemnizația Președintelui Consiliului Județean Ialomița. (pct.4 al Notei de la Capitolul II-Anexa 1 din Legea nr.284/2010, privind salarizarea personalului plătit din fonduri publice, cu modificările și completările ulterioare);

12. Eliberarea din funcția de administrator public

Eliberarea din funcția de administrator public se face prin dispoziție a Președintelui Consiliului Județean Ialomița, în următoarele situații:

- a) prin acordul părților, la data convenită de acestea;
- b) decesul sau punerea sub interdicție judecătorească a administratorului public;
- c) apariția unor situații de incompatibilitate prevăzute de lege;
- d) revocarea din funcție a administratorului public prin Dispoziție a Președintelui Consiliului Județean Ialomița, în cazul neîndeplinirii obligațiilor prevăzute în contractul de management, sau a săvârșirii de abuzuri/abateri;
- e) alte situații prevăzute de lege.

III. Atribuțiile specifice funcției de administrator public

În baza contractului de management încheiat cu Președintele Consiliului Județean Ialomița, administratorul public îndeplinește următoarele atribuții:

- a) coordonează aparatul de specialitate al Consiliului Județean Ialomița, potrivit delegării de competențe;
- b) propune soluții pentru îmbunătățirea funcționării aparatului de specialitate al Consiliului Județean Ialomița;
- c) urmărește rezolvarea de către structurile din cadrul Consiliului Județean Ialomița a sarcinilor rezultate din corespondența repartizată;
- d) face propuneri referitoare la asigurarea și managementul resurselor umane, financiare, tehnice și/sau materiale ale Consiliului Județean Ialomița, pe care le gestionează în limita competențelor ce îi sunt delegate de către Președintele Consiliului Județean Ialomița;
- e) propune planuri de acțiune pentru implementarea strategiilor Consiliului Județean Ialomița și urmărește realizarea acestora;
- f) coordonează proiectele Consiliului Județean Ialomița, cu finanțare din fonduri nerambursabile, de la bugetul local, de la bugetul de stat sau din alte surse;
- g) poate îndeplini și alte atribuții stabilite prin dispoziții ale președintelui Consiliului Județean Ialomița.



HOTĂRÂRE

privind aprobarea contului anual de execuție a bugetului propriu al județului Ialomița și a situațiilor financiare pe anul 2016

Consiliul Județean Ialomița,

Având în vedere:

- Expunerea de motive nr. 3946 din 06.04.2017 a Președintelui Consiliului
Județean Ialomița,

Examinând:

- Raportul nr. 3947 din 06.04.2017 al Direcției Buget Finanțe;

- Raportul nr. 4620 din 24.04.2017 al Comisiei juridice, de disciplină, drepturi,
obligații și incompatibilități;

- Raportul nr. 4727 din 25.04.2017 al Comisiei economico-financiare și
agricultură;

- Raportul nr. 4698 din 25.04.2017 al Comisiei pentru învățământ, cultură, culte,
tineret, colaborarea cu societatea civilă și relații externe;

- Raportul nr. 4636 din 24.04.2017 al Comisiei de urbanism, amenajarea
teritoriului, dezvoltare regională, protecția mediului și turism;

- Raportul nr. 4717 din 25.04.2017 al Comisiei pentru muncă, sănătate, asistență
socială și familie,

În conformitate cu:

- prevederile art. 91 alin. (3) lit. a) și art. 104 alin. (4) lit. b) din Legea
administrației publice locale nr. 215/2001, republicată, cu modificările și completările
ulterioare;

- prevederile art. 57 din Legea nr.273/2006 privind finanțele publice locale, cu
modificările și completările ulterioare,

În temeiul art. 97 alin. (1) din Legea administrației publice locale nr. 215/2001,
republicată, cu modificările și completările ulterioare,

HOTĂRĂȘTE:

Art.1 Se aprobă contul anual de execuție a bugetului propriu al județului
Ialomița, conform anexei care face parte integrantă din prezenta hotărâre, precum și
situațiile financiare pe anul 2016, cu anexele aferente.

Art.2 Prezenta hotărâre devine obligatorie și produce efecte de la data aducerii
la cunoștință publică.

Art.3 Prin grija Direcției Coordonare Organizare, prezenta hotărâre va fi comunicată direcțiilor de specialitate și instituțiilor implicate, urmând să fie publicată pe site-ul Consiliului Județean Ialomița.

PREȘEDINTE,

VICTOR MORARU

**Contrasemnează,
Secretarul județului Ialomița
Adrian-Robert IONESCU**

Nr.62
Adoptată la Slobozia
Astăzi 27.04.2017

Rd./Oc.
HAM
2 ex.

CONTUL ANUAL DE EXECUȚIE A BUGEȚULUI PROPRIU AL JUDEȚULUI IALOMIȚA PENTRU ANUL 2016

I. BUGEȚUL LOCAL

Nr. rd.	Denumirea indicatorilor	Cod			Prevederi bugetare inițiale (lei) 1	Prevederi bugetare definitive (lei) 2	Încasări realizate (lei) 3
		A	B	C			
1	VENITURI - TOTAL (rd.54+rd.97)			107.491.000	124.668.000	112.926.629	
2	I. VENITURI CURENTE (rd.3+rd.19)			73.794.000	82.872.000	75.106.409	
3	A. VENITURI FISCALE (rd.4+rd.9)			69.304.000	78.847.000	70.522.160	
4	A1. IMPOZIT PE VENIT, PROFIT ȘI CÂȘTIGURI DIN CAPITAL (rd.5)			30.109.000	30.109.000	27.849.993	
5	A1.2. IMPOZIT PE VENIT, PROFIT, ȘI CÂȘTIGURI DIN CAPITAL DE LA PERSOANE FIZICE (rd.6)			30.109.000	30.109.000	27.849.993	
6	Cote și sume defalcate din impozitul pe venit (rd.7+rd.8)			30.109.000	30.109.000	27.849.993	
7	Cote defalcate din impozitul pe venit			20.851.000	20.851.000	19.286.698	
8	Sume alocate din cotele defalcate din impozitul pe venit pentru echilibrarea bugetelor locale			9.258.000	9.258.000	8.563.295	
9	A4. IMPOZITE ȘI TAXE PE BUNURI ȘI SERVICII (rd.10+rd.14)			39.195.000	48.738.000	42.672.167	
10	Sume defalcate din TVA (rd.11 la rd.13)			38.585.000	48.128.000	42.098.171	
11	Sume defalcate din taxa pe valoarea adăugată pt.finanțarea cheltuielilor descentralizate la nivelul județelor			27.497.000	32.523.000	26.493.171	
12	Sume defalcate din taxa pe valoarea adăugată pentru drumuri			2.000.000	2.000.000	2.000.000	
13	Sume defalcate din taxa pe valoarea adăugată pentru echilibrarea bugetelor locale			9.088.000	13.605.000	13.605.000	
14	Taxe pe utilizarea bunurilor, autorizarea utilizării bunurilor sau pe desfășurarea de activități (rd.15+rd.18)			610.000	610.000	573.996	
15	Taxa asupra mijloacelor de transport (rd.16+rd.17)			450.000	450.000	458.959	
16	Taxa asupra mijloacelor de transport deținute de persoane fizice			60.000	60.000	61.341	
17	Taxa asupra mijloacelor de transport deținute de persoane juridice			390.000	390.000	397.618	
18	Taxe și tarife pentru eliberarea de licențe și autorizații de funcționare			160.000	160.000	115.037	
19	C. VENITURI NEFISCALE (rd.20+rd.26)			4.490.000	4.025.000	4.584.249	
20	C1. VENITURI DIN PROPRIETATE (rd.21)			4.350.000	3.850.000	3.859.260	
21	Venituri din proprietate (rd.22+rd.24)			4.350.000	3.850.000	3.859.260	
22	Venituri din concesiuni și închirieri (rd.23)			4.182.000	3.557.000	3.566.258	
23	Alte venituri din concesiuni și închirieri			4.182.000	3.557.000	3.566.258	
24	Venituri din dividende (rd.25)			168.000	293.000	293.002	
25	Venituri din dividende de la alți plătitori			168.000	293.000	293.002	
26	C2. VÂNZĂRI DE BUNURI ȘI SERVICII (rd.27+rd.29+rd.31+rd.36)			140.000	175.000	724.989	
27	Venituri din prestări de servicii și alte activități (d.28)			15.000	15.000	9.809	
28	Alte venituri din prestări de servicii și alte activități			15.000	15.000	9.809	
29	Amenzi, penalități și confiscări (rd.30)			10.000	45.000	88.266	
30	Alte amenzi, penalități și confiscări			10.000	45.000	88.266	
31	Diverse venituri (rd.32)			115.000	115.000	626.914	
32	Sume provenite din finanțarea anilor precedenți (rd.33+rd.34)			-	-	520.481	
33	Sume provenite din finanțarea anilor precedenți - secțiunea de dezvoltare			-	-	514.268	
34	Sume provenite din finanțarea anilor precedenți - secțiunea de funcționare			-	-	6.213	
35	Alte venituri			115.000	115.000	106.433	

Nr. rd.	Denumirea indicatorilor	Cod	Prevederi bugetare inițiale (lei)	Prevederi bugetare definitive (lei)	Încasări realizate (lei)
A	B	C	1	2	3
36	Transferuri voluntare, altele decât subvențiile (rd.37+rd.38)	37.02	-	-	-
37	Vărsăminte din secțiunea de funcționare pentru finanțarea secțiunii de dezvoltare a bugetului local	37.02.03	800.000	1.656.000	-
38	Vărsăminte din secțiunea de funcționare	37.02.04	800.000	1.656.000	-
39	IV. SUBVENȚII (rd.40)	00.17	32.754.000	40.843.000	36.911.964
40	SUBVENȚII DE LA ALTE NIVELE ALE ADMINISTRAȚIEI PUBLICE (rd.41)	00.18	32.754.000	40.843.000	36.911.964
41	Subvenții de la bugetul de stat (rd.42+rd.47)	42.02	32.754.000	40.843.000	36.911.964
42	A. De Capital (rd.43+rd.45+rd.46)		89.000	4.394.000	537.450
43	Subvenții de la bugetul de stat către bugetele locale pentru finanțarea investițiilor în sănătate (rd.44)	42.02.16	-	486.000	452.000
44	Subvenții de la bugetul de stat către bugetele locale pentru finanțarea aparatului medical și echipamentelor de comunicații în urgență în sănătate	42.02.16.01	-	486.000	452.000
45	Subvenții de la bugetul de stat către bugetele locale necesare susținerii derulării proiectelor finanțate din fonduri externe nerambursabile	42.02.20	89.000	89.000	85.450
46	Finanțarea Programului Național de Dezvoltare Locală	42.02.65	-	3.819.000	-
47	B. Curente (rd.48 la rd.50)		32.665.000	36.449.000	36.374.514
48	Finanțarea drepturilor acordate persoanelor cu handicap	42.02.21	31.595.000	35.379.000	35.343.387
49	Subvenții din bugetul de stat pentru finanțarea unităților de asistență medico-socială	42.02.35	420.000	420.000	391.398
50	Subvenții de la bugetul de stat pentru finanțarea camerelor agricole	42.02.44	650.000	650.000	639.729
51	SUME PRIMITE DE LA UE ÎN CONTUL PLAȚILOR EFECTUATE (rd.52)	45.02	943.000	943.000	908.156
52	Fondul Social European (rd.53)	45.02.02	943.000	943.000	908.156
53	Sume primite în contul plăților efectuate în anii anteriori	45.02.02.02	943.000	943.000	908.156
54	VENITURI - SECȚIUNEA DE FUNCȚIONARE	00.01	105.659.000	117.665.000	110.966.655
55	I. VENITURI CURENTE (rd.56+rd.72)	00.02	72.994.000	81.216.000	74.592.141
56	A. VENITURI FISCALE (rd.57+rd.62)	00.03	69.304.000	78.847.000	70.522.160
57	A1. IMPOZIT PE VENIT, PROFIT ȘI CÂȘTIGURI DIN CAPITAL (rd.58)	00.04	30.109.000	30.109.000	27.849.993
58	A1.2. IMPOZIT PE VENIT, PROFIT, ȘI CÂȘTIGURI DIN CAPITAL DE LA PERSOANE FIZICE (rd.59)	00.06	30.109.000	30.109.000	27.849.993
59	Cote și sume defalcate din impozitul pe venit (rd.60+rd.61)	04.02	30.109.000	30.109.000	27.849.993
60	Cote defalcate din impozitul pe venit	04.02.01	20.851.000	20.851.000	19.286.698
61	Sume alocate din cotele defalcate din impozitul pe venit pentru echilibrarea bugetelor locale	04.02.04	9.258.000	9.258.000	8.563.295
62	A4. IMPOZITE ȘI TAXE PE BUNURI ȘI SERVICII (rd.63+rd.67)	00.10	39.195.000	48.738.000	42.672.167
63	Sume defalcate din TVA (rd.64 la rd.66)	11.02	38.585.000	48.128.000	42.098.171
64	Sume defalcate din taxa pe valoarea adăugată pentru finanțarea cheltuielilor descentralizate la nivelul județelor	11.02.01	27.497.000	32.523.000	26.493.171
65	Sume defalcate din taxa pe valoarea adăugată pentru drumuri	11.02.05	2.000.000	2.000.000	2.000.000
66	Sume defalcate din taxa pe valoarea adăugată pentru echilibrarea bugetelor locale	11.02.06	9.088.000	13.605.000	13.605.000
67	Taxe pe utilizarea bunurilor, autorizarea utilizării bunurilor sau pe desfășurarea de activități (rd.68+rd.71)	16.02	610.000	610.000	573.996
68	Taxa asupra mijloacelor de transport (rd.69+rd.70)	16.02.02	450.000	450.000	458.959
69	Taxa asupra mijloacelor de transport deținute de persoane fizice	16.02.02.01	60.000	60.000	61.341
70	Taxa asupra mijloacelor de transport deținute de persoane juridice	16.02.02.02	390.000	390.000	397.618
71	Taxe și tarife pentru eliberarea de licențe și autorizații de funcționare	16.02.03	160.000	160.000	115.037
72	C. VENITURI NEFISCALE (rd.73+rd.79)	00.12	3.690.000	2.369.000	4.069.981
73	C1. VENITURI DIN PROPRIETATE (rd.74)	00.13	4.350.000	3.850.000	3.859.260
74	Venituri din proprietate (rd.75+rd.77)	30.02	4.350.000	3.850.000	3.859.260
75	Venituri din concesiuni și închirieri (rd.76)	30.02.05	4.182.000	3.557.000	3.566.258
76	Alte venituri din concesiuni și închirieri	30.02.05.30	4.182.000	3.557.000	3.566.258

Nr. rd.	Denumirea indicatorilor	Cod	Prevederi bugetare		Încasări realizate	
			inițiale (lei)	definitive (lei)	(lei)	(lei)
A	B	C	1	2	3	3
77	Venituri din dividende (rd.78)	30.02.08	168.000	293.000	293.000	293.000
78	Venituri din dividende de la alți plătitori	30.02.08.02	168.000	293.000	293.000	293.000
79	C2. VÂNZĂRI DE BUNURI ȘI SERVICII (rd.80+rd.82+rd.84+rd.88)	00.14	-	1.481.000	-	210.721
80	Venituri din prestări de servicii și alte activități (rd.81)	33.02	15.000	15.000	15.000	9.809
81	Alte venituri din prestări de servicii și alte activități	33.02.50	15.000	15.000	15.000	9.809
82	Amenzi, penalități și confiscări (rd.83)	35.02	10.000	45.000	45.000	88.266
83	Alte amenzi, penalități și confiscări	35.02.50	10.000	45.000	45.000	88.266
84	Diverse venituri (rd.85)	36.02	115.000	115.000	112.646	112.646
85	Sume provenite din finanțarea anilor precedenți (rd.86)	36.02.32	-	-	-	6.213
86	Sume provenite din finanțarea anilor precedenți - secțiunea de funcționare	36.02.32.03	-	-	-	6.213
87	Alte venituri	36.02.50	115.000	115.000	106.433	106.433
88	Transferuri voluntare, altele decât subvențiile (rd.89)	37.02	800.000	1.656.000	-	-
89	Vărsăminte din secțiunea de funcționare pentru finanțarea secțiunii de dezvoltare a bugetului local	37.02.03	800.000	1.656.000	-	-
90	IV. SUBVENȚII (rd.91)	00.17	32.665.000	36.449.000	36.374.514	36.374.514
91	SUBVENȚII DE LA ALTE NIVELE ALE ADMINISTRAȚIEI PUBLICE (rd.92)	00.18	32.665.000	36.449.000	36.374.514	36.374.514
92	Subvenții de la bugetul de stat (rd.93)	42.02	32.665.000	36.449.000	36.374.514	36.374.514
93	B. Curente (rd.94 la rd.96)	42.02.21	31.595.000	35.379.000	35.343.387	35.343.387
94	Finanțarea drepturilor acordate persoanelor cu handicap	42.02.35	420.000	420.000	391.398	391.398
95	Subvenții din bugetul de stat pentru finanțarea unităților de asistență medico-socială	42.02.44	650.000	650.000	639.729	639.729
96	Subvenții de la bugetul de stat pentru finanțarea camerelor agricole					
97	VENITURI - SECȚIUNEA DE DEZVOLTARE	00.01	1.832.000	6.993.000	1.959.874	1.959.874
98	I. VENITURI CURENTE (rd.99)	00.02	800.000	1.656.000	514.268	514.268
99	C. VENITURI NEFISCALE (rd.100)	00.12	800.000	1.656.000	514.268	514.268
100	C2. VÂNZĂRI DE BUNURI ȘI SERVICII (rd.102+rd.104)	00.14	800.000	1.656.000	514.268	514.268
101	Diverse venituri (rd.102)	36.02	-	-	514.268	514.268
102	Sume provenite din finanțarea anilor precedenți (rd.103)	36.02.32	-	-	514.268	514.268
103	Sume provenite din finanțarea anilor precedenți - secțiunea de dezvoltare	36.02.32.02	-	-	514.268	514.268
104	Transferuri voluntare, altele decât subvențiile (rd.105)	37.02	800.000	1.656.000	-	-
105	Vărsăminte din secțiunea de funcționare	37.02.04	800.000	1.656.000	-	-
106	IV. SUBVENȚII (rd.107)	00.17	89.000	4.394.000	537.450	537.450
107	SUBVENȚII DE LA ALTE NIVELE ALE ADMINISTRAȚIEI PUBLICE (rd.108)	00.18	89.000	4.394.000	537.450	537.450
108	Subvenții de la bugetul de stat (rd.109)	42.02	89.000	4.394.000	537.450	537.450
109	A. De Capital (rd.110+rd.112+rd.113)	42.02.16	89.000	4.394.000	537.450	537.450
110	Subvenții de la bugetul de stat către bugetele locale pentru finanțarea investițiilor în sănătate (rd.111)	42.02.16.01	-	486.000	452.000	452.000
111	Subvenții de la bugetul de stat către bugetele locale pentru finanțarea aparatului medical și echipamentelor de comunicații în urgență în sănătate					
112	Subvenții de la bugetul de stat către bugetele locale necesare susținerii derulării proiectelor finanțate din fonduri externe nerambursabile					
113	Finanțarea Programului Național de Dezvoltare Locală	42.02.20	89.000	89.000	85.450	85.450
114	SUME PRIMITE DE LA U.E. ÎN CONTUL PLAȚILOR EFECTUATE (rd.115)	45.02	943.000	943.000	908.156	908.156
115	Fondul Social European (rd.116)	45.02.02	943.000	943.000	908.156	908.156
116	Sume primite în contul plăților efectuate în anii anteriori	45.02.02.02	943.000	943.000	908.156	908.156

Nr. rd.	Denumirea indicatorilor	Cod	Credite bugetare inițiale (lei)	Credite bugetare definitive (lei)	Plăți efectuate (lei)
1	CHELTUIELI TOTAL (rd.81+rd.148)	49.02	149.665.000	167.315.000	102.664.469
2	I. SERVICIILE PUBLICE GENERALE (rd.3+rd.6+rd.10)	50.02	20.156.000	23.483.000	13.472.529
3	Autorități publice și acțiuni externe (rd.4)	51.02	6.988.000	7.383.000	5.238.015
4	Autorități executive și legislative (rd.5)	51.02.01	6.988.000	7.383.000	5.238.015
5	Autorități executive	51.02.01.03	6.988.000	7.383.000	5.238.015
6	Alte servicii publice generale (rd.7 la rd.9)	54.02	4.933.000	8.160.000	686.239
7	Fond de rezervă bugetară la dispoziția autorităților administrației publice	54.02.05	3.741.000	7.402.000	-
8	Servicii publice comunitare de evidență a persoanelor - Direcția Județeană de Evidență a Persoanelor	54.02.10	692.000	728.000	670.169
9	Alte servicii publice generale	54.02.50	500.000	30.000	16.070
10	Tranzacții privind datoria publică și împrumuturi	55.02	8.235.000	7.940.000	7.548.275
11	II. APĂRARE, ORDINE PUBLICĂ ȘI SIGURANȚĂ NAȚIONALĂ (rd.12+rd.14)	59.02	700.000	1.047.000	337.053
12	Apărare (rd.13)	60.02	280.000	612.000	240.428
13	Apărare națională	60.02.02	280.000	612.000	240.428
14	Ordine publică și siguranță națională (rd.15+rd.16)	61.02	420.000	435.000	96.625
15	Protecție civilă și protecția contra incendiilor	61.02.05	340.000	355.000	87.758
16	Alte cheltuieli în domeniul ordinii publice și siguranței naționale	61.02.50	80.000	80.000	8.867
17	III. CHELTUIELI SOCIAL-CULTURALE (rd.18+rd.30+rd.36+rd.48)	63.02	79.453.000	92.328.000	79.588.087
18	Învățământ (rd.19+rd.22+rd.24+rd.29)	65.02	11.462.000	14.458.000	10.124.946
19	Învățământ prescolar și primar (rd.20+rd.21)	65.02.03	3.945.000	3.943.000	1.923.337
20	Învățământ preșcolar	65.02.03.01	975.000	1.045.000	525.064
21	Învățământ primar	65.02.03.02	2.970.000	2.898.000	1.398.273
22	Învățământ secundar (rd.23)	65.02.04	2.529.000	2.451.000	1.093.679
23	Învățământ secundar inferior	65.02.04.01	2.529.000	2.451.000	1.093.679
24	Învățământ nedefinit prin nivel (rd.25)	65.02.07	4.988.000	7.989.000	7.040.160
25	Învățământ special (rd.26 la rd.28)	65.02.07.04	4.988.000	7.989.000	7.040.160
26	Învățământ special - Liceul Tehnologic Special „Ion Teodorescu”	65.02.07.04.A	3.225.000	3.437.000	3.268.581
27	Învățământ special - Centrul Județean de Resurse și Asistență Educațională	65.02.07.04.B	1.763.000	2.070.000	1.920.423
28	Învățământ special - CJI	65.02.07.04.D	-	2.482.000	1.851.156
29	Alte cheltuieli în domeniul învățământului	65.02.50	-	75.000	67.770
30	Sănătate (rd.31+rd.34)	66.02	1.804.000	4.813.000	2.343.523
31	Servicii medicale în unități sanitare cu paturi (rd.32+rd.33)	66.02.06	1.804.000	4.673.000	2.343.523
32	Spitale generale	66.02.06.01	1.384.000	4.253.000	1.952.125
33	Unități medico-sociale - Centrul de Asistență Medico-Socială Fierbinți-Tîrg	66.02.06.03	420.000	420.000	391.398
34	Alte cheltuieli în domeniul sănătății (rd.35)	66.02.50	-	140.000	-
35	Alte instituții și acțiuni sanitare	66.02.50.50	-	140.000	-
36	Cultură, recreere și religie (rd.37+rd.47)	67.02	8.889.000	10.003.000	8.449.478
37	Servicii culturale (rd.38+rd.39+rd.43+rd.44)	67.02.03	6.035.000	6.823.000	5.623.749
38	Biblioteci publice județene, comunale, orașenești, municipale - Biblioteca Județeană „Ștefan Bănuțescu”	67.02.03.02	770.000	770.000	696.010
39	Muzee (rd.40 la rd.42)	67.02.03.03	3.023.000	3.461.000	2.885.760
40	Muzee - Muzeul Agriculturii	67.02.03.03.A	1.468.000	1.468.000	1.412.460
41	Muzee - Muzeul Județean	67.02.03.03.B	1.370.000	1.370.000	1.304.620
42	Muzee - Consiliul Județean	67.02.03.03.C	185.000	623.000	168.680
43	Centre de conservare și promovarea culturii tradiționale - Centrul Județean pentru Conservarea și Promovarea Culturii Tradiționale	67.02.03.08	991.000	1.021.000	988.081

Nr. rd.	Denumirea indicatorilor	Cod	Credite bugetare initiale (lei)	Credite bugetare definitive (lei)	Plăți efectuate (lei)
A	B	C			
44	Alte servicii culturale (rd.45+rd.46)	67.02.03.30	1.251.000	1.571.000	1.053.898
45	Alte servicii culturale - Centrul Cultural UNESCO "Ionel Perlea"	67.02.03.30.A	1.201.000	1.201.000	1.053.898
46	Alte servicii culturale - CJI	67.02.03.30.B	50.000	370.000	-
47	Servicii religioase	67.02.06	2.854.000	3.180.000	2.825.729
48	Asigurări și asistență socială (rd.49+rd.52+rd.59+rd.60)	68.02	57.298.000	63.054.000	58.670.140
49	Asistență acordată persoanelor în vârstă (rd.50+rd.51)	68.02.04	2.194.000	2.296.000	1.865.497
50	Asistență acordată persoanelor în vârstă - Cămin Persoane Vârșnice Balaciu	68.02.04.A	1.036.000	1.108.000	966.012
51	Asistență acordată persoanelor în vârstă - Cămin Persoane Vârșnice Fierbinți	68.02.04.B	1.158.000	1.188.000	899.485
52	Asistență socială în caz de boli și invalidități (rd.53)	68.02.05	37.378.000	41.924.000	39.937.960
53	Asistență socială în caz de invaliditate (rd.54 la rd.58)	68.02.05.02	37.378.000	41.924.000	39.937.960
54	Asistență socială în caz de invaliditate - D.G.A.S.P.C. - A.N.P.H.	68.02.05.02.A	31.595.000	35.379.000	35.343.387
55	Asistență socială în caz de invaliditate - D.G.A.S.P.C. - Centrul de Îngrijire și Asistență Socială	68.02.05.02.B	5.431.000	6.185.000	4.351.839
56	Asistență socială în caz de invaliditate - D.G.A.S.P.C. - Centrul de Recuperare Neuromotorie	68.02.05.02.C	171.000	179.000	173.171
57	Asistență socială în caz de invaliditate - D.G.A.S.P.C. - Centrul de Recuperare Movila	68.02.05.02.D	96.000	96.000	69.563
58	Asistență socială în caz de invaliditate - CJI	68.02.05.02.E	85.000	85.000	-
59	Asistență socială pentru familie și copii - D.G.A.S.P.C.	68.02.06	16.415.000	17.485.000	15.554.330
60	Unități de asistență medico-socială - Centrul de Asistență Medico-Socială Fierbinți	68.02.12	1.311.000	1.349.000	1.312.353
61	IV. SERVICII ȘI DEZVOLTARE PUBLICĂ. LOCUINTE ȘI MEDIU (rd.62)	69.02	222.000	222.000	26.974
62	Protecția mediului (rd.63)	74.02	222.000	222.000	26.974
63	Reducerea controlului poluării	74.02.03	222.000	222.000	26.974
64	V. ACȚIUNI ECONOMICE (rd.65+rd.68+rd.71+rd.74)	79.02	49.134.000	50.235.000	9.239.826
65	Acțiuni generale economice, comerciale și de muncă (rd.66)	80.02	450.000	450.000	293.618
66	Acțiuni generale și comerciale (rd.67)	80.02.01	450.000	450.000	293.618
67	Programe de dezvoltare regională și socială	80.02.01.10	450.000	450.000	293.618
68	Agricultură, silvicultură, piscicultură și vânătoare (rd.69)	83.02	650.000	650.000	639.729
69	Agricultură (rd.70)	83.02.03	650.000	650.000	639.729
70	Camere agricole - Camera Agricolă Județeană	83.02.03.07	650.000	650.000	639.729
71	Transporturi (rd.72)	84.02	47.746.000	48.847.000	8.302.622
72	Transport rutier (rd.73)	84.02.03	47.746.000	48.847.000	8.302.622
73	Drumuri și poduri	84.02.03.01	47.746.000	48.847.000	8.302.622
74	Alte acțiuni economice (rd.75)	87.02	288.000	288.000	3.857
75	Proiecte de dezvoltare multifuncționale	87.02.05	288.000	288.000	3.857
76	VII. EXCEDENT/DEFICIT	96.02	-	-	10.262.060
77	Excedent	98.02	-	-	12.457.591
78	Excedentul secțiunii de funcționare	98.02.96	-	-	12.457.591
79	Deficit	99.02	42.174.000	42.657.000	2.195.531
80	Deficitul secțiunii de dezvoltare	99.02.97	42.174.000	42.657.000	2.195.531
81	CHELTUIELI - SECȚIUNEA DE FUNCȚIONARE	49.02	106.659.000	117.665.000	98.509.064
82	I. SERVICII PUBLICE GENERALE (rd.83+rd.86+rd.90)	50.02	19.569.000	22.311.000	13.243.551
83	Autorități publice și acțiuni externe (rd.84)	51.02	6.401.000	6.211.000	5.009.037
84	Autorități executive și legislative (rd.85)	51.02.01	6.401.000	6.211.000	5.009.037
85	Autorități executive	51.02.01.03	6.401.000	6.211.000	5.009.037
86	Alte servicii publice generale (rd.87+rd.88+rd.89)	54.02	4.933.000	8.160.000	686.239
87	Fond de rezervă bugetară la dispoziția autorităților administrației publice	54.02.05	3.741.000	7.402.000	-

Nr. rd.	Denumirea indicatorilor	Cod	Credite bugetare inițiale (lei)	Credite bugetare definitive (lei)	Plăți efectuate	
					(lei)	(lei)
A	B	C	1	2	3	3
88	Servicii publice comunitare de evidență a persoanelor - Direcția Județeană de Evidență a Persoanelor	54.02.10	692.000	728.000	670.169	
89	Alte servicii publice generale	54.02.50	500.000	30.000	16.070	
90	Tranzacții privind datoria publică și împrumuturi	55.02	8.235.000	7.940.000	7.548.275	
91	II. APĂRARE, ORDINE PUBLICĂ ȘI SIGURANȚA NAȚIONALĂ (rd.92+rd.94)	59.02	535.000	559.000	330.253	
92	Apărare (rd. 93)	60.02	275.000	284.000	233.628	
93	Apărare națională	60.02.02	275.000	284.000	233.628	
94	Ordine publică și siguranță națională (rd.95+rd.966)	61.02	260.000	275.000	96.625	
95	Protecție civilă și protecția contra incendiilor	61.02.05	180.000	195.000	87.758	
96	Alte cheltuieli în domeniul ordinii publice și siguranței naționale	61.02.50	80.000	80.000	8.867	
97	III. CHELTUIELI SOCIAL-CULTURALE (rd.98+rd.110+rd.114+rd.123)	63.02	77.005.000	86.245.000	77.620.191	
98	Învățământ (rd.99+rd.102+rd.104+rd.109)	65.02	11.462.000	14.143.000	10.120.046	
99	Învățământ prescolar și primar (rd.100+rd.101)	65.02.03	3.945.000	3.943.000	1.923.337	
100	Învățământ preșcolar	65.02.03.01	975.000	1.045.000	525.064	
101	Învățământ primar	65.02.03.02	2.970.000	2.898.000	1.398.273	
102	Învățământ secundar (rd.103)	65.02.04	2.529.000	2.451.000	1.093.679	
103	Învățământ secundar inferior	65.02.04.01	2.529.000	2.451.000	1.093.679	
104	Învățământ nedefinit prin nivel (rd.105)	65.02.07	4.988.000	7.674.000	7.035.260	
105	Învățământ special (rd.106 la rd.108)	65.02.07.04	4.988.000	7.674.000	7.035.260	
106	Învățământ special - Liceul Tehnologic Special „Ion Teodorescu”	65.02.07.04.A	3.225.000	3.437.000	3.268.581	
107	Învățământ special - Centrul Județean de Resurse și Asistență Educațională	65.02.07.04.B	1.763.000	2.070.000	1.920.423	
108	Învățământ special - C.J.I	65.02.07.04.D	-	2.167.000	1.846.256	
109	Alte cheltuieli în domeniul învățământului	65.02.50	-	75.000	67.770	
110	Sănătate (rd.111)	66.02	420.000	1.170.000	1.129.448	
111	Servicii medicale în unități sanitare cu paturi (rd.112+rd.113)	66.02.06	420.000	1.170.000	1.129.448	
112	Spitale generale	66.02.06.01	-	750.000	738.050	
113	Unități medico-sociale - Centrul de Asistență Medico-Socială Fierbinți Tîrg	66.02.06.03	420.000	420.000	391.398	
114	Cultură, recreere și religie (rd.115+rd.122)	67.02	8.654.000	9.010.000	8.280.798	
115	Servicii culturale (rd.116+rd.117+rd.120+rd.121)	67.02.03	5.800.000	5.830.000	5.455.069	
116	Biblioteci publice județene, comunale, orașenești, municipale - Biblioteca Județeană „Ștefan Bănuțescu”	67.02.03.02	770.000	770.000	696.010	
117	Muzee (rd.118+rd.119)	67.02.03.03	2.838.000	2.838.000	2.717.080	
118	Muzee - Muzeul Agriculturii	67.02.03.03.A	1.468.000	1.468.000	1.412.460	
119	Muzee - Muzeul Județean	67.02.03.03.B	1.370.000	1.370.000	1.304.620	
120	Centre de conservare și promovarea culturii tradiționale - Centrul Județean pentru Conservarea și Promovarea Culturii Tradiționale	67.02.03.08	991.000	1.021.000	988.081	
121	Alte servicii culturale - Centrul Cultural UNESCO "Ionel Perlea"	67.02.03.30	1.201.000	1.201.000	1.053.898	
122	Servicii religioase	67.02.06	2.854.000	3.180.000	2.825.729	
123	Asigurări și asistență socială (rd.124+rd.127+rd.133+rd.134)	68.02	56.469.000	61.922.000	58.089.899	
124	Asistență acordată persoanelor în vârstă (rd.125+rd.126)	68.02.04	1.885.000	1.987.000	1.746.577	
125	Asistență acordată persoanelor în vârstă - D.G.A.S.P.C. - Cămin Persoane Vârstnice Balaciu	68.02.04.A	1.000.000	1.072.000	933.732	
126	Asistență acordată persoanelor în vârstă - D.G.A.S.P.C. - Cămin Persoane Vârstnice Fierbinți	68.02.04.B	885.000	915.000	812.845	
127	Asistență socială în caz de boli și invalidități (rd.128)	68.02.05	37.197.000	41.743.000	39.868.397	
128	Asistență socială în caz de invaliditate (rd.129 la rd.132)	68.02.05.02	37.197.000	41.743.000	39.868.397	
129	Asistență socială în caz de invaliditate - D.G.A.S.P.C. - A.N.P.H.	68.02.05.02.A	31.595.000	35.379.000	35.343.387	
130	Asistență socială în caz de invaliditate - D.G.A.S.P.C. - Centrul de Îngrijire și Asistență Socială	68.02.05.02.B	3.814.000	3.926.000	3.008.049	

Nr. rd.	Denumirea indicatorilor	Cod	Credite bugetare inițiale (lei)	Credite bugetare definitive (lei)	Plăți efectuate (lei)
131	Asistență socială în caz de invaliditate - D.G.A.S.P.C. - Centrul de Recuperare Neuromotorie	68.02.05.02.C	171.000	179.000	173.171
132	Asistență socială în caz de invaliditate - D.G.A.S.P.C. - Centrul de Recuperare Movila	68.02.05.02.D	1.617.000	2.259.000	1.343.790
133	Asistență socială pentru familie și copii - D.G.A.S.P.C.	68.02.06	16.076.000	16.843.000	15.162.572
134	Unități de asistență medico-socială - Centrul de Asistență Medico-Socială Fierbinți	68.02.12	1.311.000	1.349.000	1.312.353
135	V. ACȚIUNI ECONOMICE (rd.136+rd.139+rd.142)	79.02	8.550.000	8.550.000	7.315.069
136	Acțiuni generale economice, comerciale și de muncă (rd.137)	80.02	300.000	300.000	293.618
137	Acțiuni generale și comerciale (rd.138)	80.02.01	300.000	300.000	293.618
138	Programe de dezvoltare regională și socială	80.02.01.10	300.000	300.000	293.618
139	Agricultură, silvicultură, piscicultură și vânătoare (rd.140)	83.02	650.000	650.000	639.729
140	Agricultură (rd.141)	83.02.03	650.000	650.000	639.729
141	Camere agricole - Camera Agricolă Județeană	83.02.03.07	650.000	650.000	639.729
142	Transporturi (rd.143)	84.02	7.600.000	7.600.000	6.381.722
143	Transport rutier (rd.144)	84.02.03	7.600.000	7.600.000	6.381.722
144	Drumuri și poduri	84.02.03.01	7.600.000	7.600.000	6.381.722
145	VII. EXCEDENT/DEFICIT	96.02	-	-	12.457.591
146	Excedent	98.02	-	-	12.457.591
147	Excedentul secțiunii de funcționare	98.02.96	-	-	12.457.591
148	CHELTUIELI - SECȚIUNEA DE DEZVOLTARE	49.02	44.006.000	49.650.000	4.155.405
149	I. SERVICII PUBLICE GENERALE (rd.150)	50.02	587.000	1.172.000	228.978
150	Autorități publice și acțiuni externe (rd.151)	51.02	587.000	1.172.000	228.978
151	Autorități executive și legislative (rd.151)	51.02.01	587.000	1.172.000	228.978
152	Autorități executive	51.02.01.03	587.000	1.172.000	228.978
153	II. APARARE, ORDINE PUBLICĂ ȘI SIGURANȚA NAȚIONALĂ (rd.154+rd.156)	59.02	165.000	488.000	6.800
154	Apărare (rd.155)	60.02	5.000	328.000	6.800
155	Apărare națională	60.02.02	5.000	328.000	6.800
156	Ordine publice și siguranță națională (rd.157)	61.02	160.000	160.000	-
157	Protecție civilă și protecția contra incendiilor	61.02.05	160.000	160.000	-
158	III. CHELTUIELI SOCIAL-CULTURALE (rd.159+rd.162+rd.167+rd.171)	63.02	2.448.000	6.083.000	1.967.896
159	Învățământ (rd.160)	65.02	-	315.000	4.900
160	Învățământ nedefinit prin nivel (rd.161)	65.02.07	-	315.000	4.900
161	Învățământ special	65.02.07.04	-	315.000	4.900
162	Sănătate (rd.163+rd.166)	66.02	1.384.000	3.643.000	1.214.075
163	Servicii medicale în unități sanitare cu paturi (rd.164)	66.02.06	1.384.000	3.503.000	1.214.075
164	Spitale generale	66.02.06.01	1.384.000	3.503.000	1.214.075
165	Alte cheltuieli în domeniul sănătății (rd.166)	66.02.50	-	140.000	-
166	Alte instituții și acțiuni sanitare	66.02.50.50	-	140.000	-
167	Cultură, recreere și religie (rd.168)	67.02	235.000	993.000	168.680
168	Servicii culturale (rd.169+rd.170)	67.02.03	235.000	993.000	168.680
169	Muzee	67.02.03.03	185.000	623.000	168.680
170	Alte servicii culturale	67.02.03.30	50.000	370.000	-
171	Asigurări și asistență socială (rd.172+rd.175+rd.179)	68.02	829.000	1.132.000	580.241
172	Asistență acordată persoanelor în vârstă (rd.173+rd.174)	68.02.04	309.000	309.000	118.920
173	Asistență acordată persoanelor în vârstă - Cămin Persoane Vârstnice Balaciu	68.02.04.A	36.000	36.000	32.280
174	Asistență acordată persoanelor în vârstă - Cămin Persoane Vârstnice Fierbinți	68.02.04.B	273.000	273.000	86.640
175	Asistență socială în caz de boli și invalidități (rd.176)	68.02.05	181.000	181.000	69.563
176	Asistență socială în caz de invaliditate (rd.177+rd.178)	68.02.05.02	181.000	181.000	69.563

Nr. rd.	Denumirea indicatorilor	Cod	Credite bugetare inițiale (lei)	Credite bugetare definitive (lei)	Plăți efectuate (lei)
A	B	C	1	2	3
177	Asistență socială în caz de invaliditate - D.G.A.S.P.C. - Centrul de Îngrijire și Asistență Socială	68.02.05.02.B	96.000	96.000	69.563
178	Asistență socială în caz de invaliditate - CJI	68.02.05.02.E	85.000	85.000	-
179	Asistență socială pentru familie și copii - D.G.A.S.P.C.	68.02.06	339.000	642.000	391.758
180	IV. SERVICII DE DEZVOLTARE PUBLICĂ, LOCUINȚE, MEDIU ȘI APE (rd.181)	69.02	222.000	222.000	26.974
181	Protecția mediului (rd.182)	74.02	222.000	222.000	26.974
182	Reducerea controlului poluării	74.02.03	222.000	222.000	26.974
183	V. ACȚIUNI ECONOMICE (rd.184+rd.187+rd.190)	79.02	40.584.000	41.685.000	1.924.757
184	Acțiuni generale economice, comerciale și de muncă (rd.185)	80.02	150.000	150.000	-
185	Acțiuni generale și comerciale (rd.186)	80.02.01	150.000	150.000	-
186	Programe de dezvoltare regională și socială	80.02.01.10	150.000	150.000	-
187	Transporturi (rd.188)	84.02	40.146.000	41.247.000	1.920.900
188	Transport rutier (rd.189)	84.02.03	40.146.000	41.247.000	1.920.900
189	Drumuri și poduri	84.02.03.01	40.146.000	41.247.000	1.920.900
190	Alte acțiuni economice (rd.191)	87.02	288.000	288.000	3.857
191	Proiecte de dezvoltare multifuncționale	87.02.05	288.000	288.000	3.857
192	VII. EXCEDENT/DEFICIT	96.02	-	42.657.000	2.195.531
193	Deficit	99.02	42.174.000	42.657.000	2.195.531
194	Deficitul secțiunii de dezvoltare	99.02.97	42.174.000	42.657.000	2.195.531

II. BUGETUL FONDURILOR EXTERNE NERAMBURSABILE

Nr. rd.	Denumirea indicatorilor	Cod	Prevederi bugetare inițiale (lei)	Prevederi bugetare definitive (lei)	Încasări realizate (lei)
A	B	C	1	2	3
1	VENITURI - SECȚIUNEA DE DEZVOLTARE (rd.2+rd.6)	00.01	103.000	323.000	310.028
2	IV. SUBVENȚII (rd.3)	00.17	48.000	81.000	68.677
3	SUBVENȚII DE LA ALTE NIVELE ALE ADMINISTRAȚIEI PUBLICE (rd.4)	00.18	48.000	81.000	68.677
4	Subvenții de la bugetul de stat (rd.5)	42.08	48.000	81.000	68.677
5	Cofinanțare publică acordată în cadrul mecanismului SEE	42.08.60	48.000	81.000	68.677
6	Sume primite de la U.E./alți donatori în contul plăților efectuate și prefinanțări (rd.7)	45.08	55.000	242.000	241.351
7	Mecanismul financiar SEE (rd.8)	45.08.17	55.000	242.000	241.351
8	Prefinanțare	45.08.17.03	55.000	242.000	241.351

Nr. rd.	Denumirea indicatorilor	Cod	Credite bugetare inițiale (lei)	Credite bugetare definitive (lei)	Plăți efectuate (lei)
A	B	C	1	2	3
1	CHELTUIELI - SECȚIUNEA DE DEZVOLTARE (rd.2)	63.08	310.000	530.000	456.491
2	III. CHELTUIELI SOCIAL-CULTURALE (rd.3)	68.08	310.000	530.000	456.491
3	Asigurări și asistență socială (rd.4)	68.08.06	310.000	530.000	456.491
4	Asistență socială pentru familie și copii	68.08.06	310.000	530.000	456.491
5	VII. EXCEDENT/DEFICIT	96.08	207.000	207.000	146.463
6	Deficit	99.08	207.000	207.000	146.463
7	Deficitul secțiunii de dezvoltare	99.08.97	207.000	207.000	146.463

III. BUGETUL ACTIVITĂȚILOR FINANȚATE INTEGRAL DIN VENITURI PROPRII

Nr. rd.	Denumirea indicatorilor	B			Incasări realizate (lei)
		A	1	2	
1	VENITURI - TOTAL (rd.9)		1.250.000	1.311.000	1.179.950
2	I. VENITURI CURENTE (rd.3)		1.250.000	1.311.000	1.179.950
3	C. Venituri nefiscale (rd.4)		1.250.000	1.311.000	1.179.950
4	C2. Vânzări de bunuri și servicii (rd.5+rd.7)		1.250.000	1.311.000	1.179.950
5	Venituri din prestări de servicii și alte activități (rd.6)		1.246.000	1.277.000	1.146.620
6	Contribuția de întreținere a persoanelor asistate		1.246.000	1.277.000	1.146.620
7	Transferuri voluntare, altele decât subvențiile (rd.8)		4.000	34.000	33.330
8	Donații și sponsorizări		4.000	34.000	33.330
9	VENITURI - SECȚIUNEA DE FUNCȚIONARE		1.250.000	1.311.000	1.179.950
10	I. VENITURI CURENTE (rd.11)		1.250.000	1.311.000	1.179.950
11	C. Venituri nefiscale (rd.12)		1.250.000	1.311.000	1.179.950
12	C2. Vânzări de bunuri și servicii (rd.13+rd.15)		1.250.000	1.311.000	1.179.950
13	Venituri din prestări de servicii și alte activități (rd.14)		1.246.000	1.277.000	1.146.620
14	Contribuția de întreținere a persoanelor asistate		1.246.000	1.277.000	1.146.620
15	Transferuri voluntare, altele decât subvențiile (rd.16)		4.000	34.000	33.330
16	Donații și sponsorizări		4.000	34.000	33.330

Nr. rd.	Denumirea indicatorilor	Cod	B			Plăți efectuate (lei)
			A	1	2	
1	CHELTUIELI - TOTAL (rd.14)		1.250.000	1.311.000	1.179.950	
2	III. CHELTUIELI SOCIAL-CULTURALE (rd.3)		1.250.000	1.311.000	1.179.950	
3	Asigurări și asistență socială (rd.4+rd.7)		1.250.000	1.311.000	1.179.950	
4	Asistență acordată persoanelor în vârstă - D.G.A.S.P.C. (rd.5+rd.6)		755.000	781.000	708.552	
5	Asistență acordată persoanelor în vârstă - D.G.A.S.P.C. - Camin Persoane Vârstnice Balaciu	68.10.04 A	515.000	521.000	475.312	
6	Asistență acordată persoanelor în vârstă - D.G.A.S.P.C. - Camin Persoane Vârstnice Fierbinți	68.10.04 B	240.000	260.000	233.240	
7	Asistență socială în caz de boli și invalidități (rd.8)	68.10.05	495.000	530.000	471.398	
8	Asistență socială în caz de invaliditate (rd.9+rd.10)	68.10.05.02	495.000	530.000	471.398	
9	Asistență socială în caz de invaliditate - D.G.A.S.P.C. - Centrul de Îngrijire și Asistență Socială	68.10.05.02.A	480.000	504.000	454.495	
10	Asistență socială în caz de invaliditate - D.G.A.S.P.C. - Centrul de Recuperare Movila	68.10.05.02.B	15.000	26.000	16.903	
11	CHELTUIELI - SECȚIUNEA DE FUNCȚIONARE		1.250.000	1.311.000	1.179.950	
12	III. CHELTUIELI SOCIAL-CULTURALE (rd.13)		1.250.000	1.311.000	1.179.950	
13	Asigurări și asistență socială (rd.14+rd.17)		1.250.000	1.311.000	1.179.950	
14	Asistență acordată persoanelor în vârstă - D.G.A.S.P.C. (rd.15+rd.16)	68.10.04	755.000	781.000	708.552	
15	Asistență acordată persoanelor în vârstă - D.G.A.S.P.C. - Camin Persoane Vârstnice Balaciu	68.10.04 A	515.000	521.000	475.312	
16	Asistență acordată persoanelor în vârstă - D.G.A.S.P.C. - Camin Persoane Vârstnice Fierbinți	68.10.04 B	240.000	260.000	233.240	
17	Asistență socială în caz de boli și invalidități (rd.18)	68.10.05	495.000	530.000	471.398	
18	Asistență socială în caz de invaliditate (rd.19+rd.20)	68.10.05.02	495.000	530.000	471.398	
19	Asistență socială în caz de invaliditate - D.G.A.S.P.C. - Centrul de Îngrijire și Asistență Socială	68.10.05.02.A	480.000	504.000	454.495	
20	Asistență socială în caz de invaliditate - D.G.A.S.P.C. - Centrul de Recuperare Movila	68.10.05.02.B	15.000	26.000	16.903	

IV. BUGETUL INSTITUȚIILOR FINANȚATE INTEGRAL DIN VENITURI PROPRII

Nr. rd.	Denumirea indicatorilor	Cod	Prevederi bugetare		Prevederi bugetare definitive (lei)	Încasări realizate (lei)
			inițiale (lei)			
A	B	C	1	2	3	3
1	VENITURI - TOTAL (rd.33+rd.58)	00.01	34.387.000	71.617.000	64.336.357	
2	I. VENITURI CURENTE (rd.3)					
3	C. Venituri nefiscale (rd.4+rd.8)	00.02	33.095.000	66.990.000	60.806.899	
4	C1. Venituri din proprietate (rd.5+rd.8)	00.12	33.095.000	66.990.000	60.806.899	
5	Venituri din proprietate (rd.6)	00.13	47.000	47.000	40.002	
6	Venituri din concesiuni și închirieri (rd.7)	30.10	47.000	47.000	40.002	
7	Alte venituri din concesiuni și închirieri de către instituțiile publice	30.10.05	47.000	47.000	40.002	
8	C2. Vanzări de bunuri și servicii (rd.9+rd.15+rd.19)	00.14	47.000	47.000	40.002	
9	Venituri din prestări de servicii și alte activități (rd.10 la rd.14)	33.10	33.048.000	66.943.000	60.766.897	
10	Venituri din prestări de servicii	33.10	33.047.000	66.942.000	60.749.999	
11	Venituri din contractele încheiate cu casele de asigurări de sănătate	33.10.08	1.903.000	1.903.000	1.723.557	
12	Venituri din contractele încheiate cu D.S.P. din sume alocate de la bugetul de stat	33.10.21	20.426.000	52.909.000	47.120.491	
13	Venituri din contractele încheiate cu D.S.P. din sume alocate de la bugetul de stat	33.10.30	8.685.000	8.848.000	8.796.768	
14	Venituri din contractele încheiate cu D.S.P. din sume alocate din veniturile proprii ale Ministerului Sănătății	33.10.31	1.692.000	1.986.000	1.813.183	
15	Venituri din contractele încheiate cu Institutele de medicină legală din sume alocate de la bugetul de stat	33.10.32	341.000	1.296.000	1.296.000	
16	Diverse venituri (rd.16+rd.18)	36.10	1.000	1.000	16.898	
17	Sume provenite din finanțarea anilor precedenți (rd.17)	36.10.32	-	-	15.972	
18	Sume provenite din finanțarea anilor precedenți - secțiunea de funcționare	36.10.32.03	-	-	15.972	
19	Alte venituri	36.10.50	1.000	1.000	926	
20	Transferuri voluntare, altele decât subvențiile (rd.20+rd.21)	37.10	-	-	-	
21	Vărsăminte din secțiunea de funcționare pentru finanțarea secțiunii de dezvoltare a bugetului local	37.10.03	309.000	517.000	317.000	
22	Vărsăminte din secțiunea de funcționare	37.10.04	309.000	517.000	317.000	
23	II. VENITURI DIN CAPITAL (rd.23)	00.15	2.000	3.000	2.495	
24	Venituri din valorificarea unor bunuri (rd.24)	39.10	2.000	3.000	2.495	
25	Venituri din valorificarea unor bunuri ale institutiilor publice	39.10.01	2.000	3.000	2.495	
26	IV. SUBVENȚII (rd.26)	00.17	1.290.000	4.624.000	3.526.963	
27	SUBVENȚII DE LA ALTE NIVELE ALE ADMINISTRAȚIEI PUBLICE (rd.27)	00.18	1.290.000	4.624.000	3.526.963	
28	Subvenții de la alte administrații (rd.28+rd.29+rd.30+rd.32)	43.10	1.290.000	4.624.000	3.526.963	
29	Subvenții de la bugetele locale pentru finanțarea cheltuielilor curente în domeniul sănătății	43.10.10	-	750.000	738.050	
30	Subvenții de la bugetele locale pentru finanțarea cheltuielilor de capital în domeniul sănătății	43.10.14	1.290.000	2.579.000	1.179.594	
31	Subvenții de la bugetele locale pentru finanțarea investițiilor în sănătate (rd.31)	43.10.16	-	486.000	452.000	
32	Subvenții din bugetul de stat către bugetele locale pentru aparatul medicală	43.10.16.01	-	486.000	452.000	
33	Subvenții din FNUASS pentru acoperire creșteri salariale	43.10.33	-	809.000	1.157.319	
34	VENITURI - SECȚIUNEA DE FUNCȚIONARE	00.01	32.786.000	68.932.000	62.385.268	
35	I. VENITURI CURENTE (rd.35)	00.02	32.786.000	66.473.000	60.489.899	
36	C. Venituri nefiscale (rd.36+rd.40)	00.12	32.786.000	66.473.000	60.489.899	
37	C1. Venituri din proprietate (rd.37)	00.13	47.000	47.000	40.002	
38	Venituri din proprietate (rd.38)	30.10	47.000	47.000	40.002	
39	Venituri din concesiuni și închirieri (rd.39)	30.10.05	47.000	47.000	40.002	
40	Alte venituri din concesiuni și închirieri de către instituțiile publice	30.10.05.30	47.000	47.000	40.002	
41	C2. Vanzări de bunuri și servicii (rd.41+rd.47+rd.51)	00.14	32.739.000	66.426.000	60.449.897	
42	Venituri din prestări de servicii și alte activități (rd.42 la rd.46)	33.10	33.047.000	66.942.000	60.749.999	
43	Venituri din prestări de servicii	33.10.08	1.903.000	1.903.000	1.723.557	
44	Venituri din contractele încheiate cu casele de asigurări de sănătate	33.10.21	20.426.000	52.909.000	47.120.491	

Nr. rd.	Denumirea indicatorilor	Cod	Prevederi bugetare		Încasări realizate
			inițiale (lei)	definitive (lei)	
A	B	C	1	2	3
44	Venituri din contractele încheiate cu D.S.P. din sume alocate de la bugetul de stat	33.10.30	8.685.000	8.648.000	8.796.768
45	Venituri din contractele încheiate cu D.S.P. din sume alocate din veniturile proprii ale Ministerului Sănătății	33.10.31	1.692.000	1.986.000	1.813.183
46	Venituri din contractele încheiate cu Institutele de medicină legală din sume alocate de la bugetul de stat	33.10.32	341.000	1.296.000	1.296.000
47	Diverse venituri (rd.48+rd.50)	36.10	1.000	1.000	16.898
48	Sume provenite din finanțarea anilor precedenți (rd.49)	36.10.32	-	-	15.972
49	Sume provenite din finanțarea anilor precedenți - secțiunea de funcționare	36.10.32.03	-	-	15.972
50	Alte venituri	36.10.50	1.000	1.000	926
51	Transferuri voluntare, altele decât subvențiile (rd.52)	37.10	309.000	517.000	317.000
52	Vărsăminte din secțiunea de funcționare pentru finanțarea secțiunii de dezvoltare a bugetului local	37.10.03	-	517.000	-
53	IV. SUBVENȚII (rd.54)	00.17	-	1.559.000	1.895.369
54	SUBVENȚII DE LA ALTE NIVELE ALE ADMINISTRAȚIEI PUBLICE (rd.55)	00.18	-	1.559.000	1.895.369
55	Subvenții de la alte administrații (rd.56+rd.57)	43.10	-	1.559.000	1.895.369
56	Subvenții de la bugetele locale pentru finanțarea cheltuielilor curente în domeniul sănătății	43.10.10	-	750.000	738.050
57	Subvenții din FNUASS pentru acoperire creșteri salariale	43.10.33	-	809.000	1.157.319
58	VENITURI - SECȚIUNEA DE DEZVOLTARE	00.01	1.601.000	3.585.000	1.951.089
59	I. VENITURI CURENTE (rd.60)	00.02	309.000	517.000	317.000
60	C. Venituri nefiscale (rd.61)	00.12	309.000	517.000	317.000
61	C2. Vânzări de bunuri și servicii (rd.62)	00.14	309.000	517.000	317.000
62	Transferuri voluntare, altele decât subvențiile (rd.63)	37.10	309.000	517.000	317.000
63	Vărsăminte din secțiunea de funcționare	37.10.04	309.000	517.000	317.000
64	II. VENITURI DIN CAPITAL (rd.65)	00.15	2.000	3.000	2.495
65	Venituri din valorificarea unor bunuri (rd.66)	39.10	2.000	3.000	2.495
66	Venituri din valorificarea unor bunuri ale institutiilor publice	39.10.01	2.000	3.000	2.495
67	IV. SUBVENȚII (rd.68)	00.17	1.290.000	3.065.000	1.631.594
68	SUBVENȚII DE LA ALTE NIVELE ALE ADMINISTRAȚIEI PUBLICE (rd.69)	00.18	1.290.000	3.065.000	1.631.594
69	Subvenții de la alte administrații (rd.70+rd.71)	43.10	1.290.000	3.065.000	1.631.594
70	Subvenții de la bugetele locale pentru finanțarea cheltuielilor de capital în domeniul sănătății	43.10.14	1.290.000	2.579.000	1.179.594
71	Subvenții de la bugetele locale pentru finanțarea investițiilor în sănătate (rd.72)	43.10.16	-	486.000	452.000
72	Subvenții din bugetul de stat către bugetele locale pentru aparatură medicală	43.10.16.01	-	486.000	452.000

Nr. rd.	Denumirea indicatorilor	Cod	Credite bugetare		Plăți efectuate
			inițiale (lei)	definitive (lei)	
A	B	C	1	2	3
1	CHELTUIELI TOTAL (rd.12+rd.22)	49.10	36.576.000	73.806.000	63.362.451
2	III. CHELTUIELI SOCIAL-CULTURALE (rd.3)	63.10	36.576.000	73.806.000	63.362.451
3	Sănătate (rd.4)	66.10	36.576.000	73.806.000	63.362.451
4	Servicii medicale în unități sanitare cu paturi (rd.5)	66.10.06	36.576.000	73.806.000	63.362.451
5	Spitale generale - Spitalul Județean de Urgență Slobozia	66.10.06.01	36.576.000	73.806.000	63.362.451
6	VI. EXCEDENT/DEFICIT	96.10	-	2.189.000	973.906
7	Excedent	98.10	-	-	1.003.468
8	Excedentul secțiunii de funcționare	98.10.96	-	-	1.003.468
9	Deficit	99.10	2.189.000	2.189.000	29.562
10	Deficitul secțiunii de funcționare	99.10.96	2.132.000	2.132.000	-
11	Deficitul secțiunii de dezvoltare	99.10.97	57.000	57.000	29.562

Nr. rd.	Denumirea indicatorilor	B			Cod	Credite bugetare inițiale (lei)	Credite bugetare definitive (lei)	Piați efectuate (lei)
		A	1	2				
12	CHELTUIELI - SECȚIUNEA DE FUNCȚIONARE							
13	III. CHELTUIELI SOCIAL-CULTURALE (rd.14)				34.918.000	70.164.000	61.381.800	
14	Sănătate (rd.15)				34.918.000	70.164.000	61.381.800	
15	Servicii medicale în unități sanitare cu paturi (rd.16)				34.918.000	70.164.000	61.381.800	
16	Spitale generale - Spitalul Județean de Urgență Slobozia				34.918.000	70.164.000	61.381.800	
17	VII. EXCEDENT/DEFICIT				- 2.132.000	- 2.132.000	1.003.468	
18	Excedent				-	-	1.003.468	
19	Excedentul secțiunii de funcționare				-	-	1.003.468	
20	Deficit				2.132.000	2.132.000	-	
21	Deficitul secțiunii de funcționare				2.132.000	2.132.000	-	
22	CHELTUIELI - SECȚIUNEA DE DEZVOLTARE				1.658.000	3.642.000	1.980.651	
23	III. CHELTUIELI SOCIAL-CULTURALE (rd.24)				1.658.000	3.642.000	1.980.651	
24	Sănătate (rd.25)				1.658.000	3.642.000	1.980.651	
25	Servicii medicale în unități sanitare cu paturi (rd.26)				1.658.000	3.642.000	1.980.651	
26	Spitale generale - Spitalul Județean de Urgență Slobozia				1.658.000	3.642.000	1.980.651	
27	VII. EXCEDENT/DEFICIT				- 57.000	- 57.000	29.562	
28	Deficit				57.000	57.000	29.562	
29	Deficitul secțiunii de dezvoltare				57.000	57.000	29.562	

V. BUGETUL INSTITUȚIILOR FINANȚATE DIN VENITURI PROPRII ȘI SUBVENȚII

Nr. rd.	Denumirea indicatorilor	B			Cod	Prevederi bugetare inițiale (lei)	Prevederi bugetare definitive (lei)	Încasări realizate (lei)
		A	1	2				
1	VENITURI - TOTAL (rd.30+rd.54)				14.143.000	14.806.000	13.967.395	
2	I. VENITURI CURENTE (rd.3)				282.000	322.000	308.716	
3	C. Venituri nefiscale (rd.4)				282.000	322.000	308.716	
4	C2. Vânzări de bunuri și servicii (rd.5+rd.12+rd.16)				282.000	322.000	308.716	
5	Venituri din prestări de servicii și alte activități (rd.6 la rd.11)				281.000	320.000	305.728	
6	Taxe și alte venituri în învățământ				2.000	2.000	-	
7	Venituri din prestări de servicii				79.000	111.000	107.329	
8	Contribuția de întreținere a persoanelor asistate				150.000	150.000	148.797	
9	Venituri din valorificarea produselor obținute din activitatea proprie sau anexă				10.000	15.000	13.724	
10	Venituri din serbări și spectacole școlare, manifestări culturale, artistice și sportive				20.000	20.000	14.975	
11	Alte venituri din prestări de servicii și alte activități				20.000	22.000	20.903	
12	Diverse venituri (rd.13+rd.15)				1.000	1.000	1.988	
13	Sume provenite din finanțarea anilor precedenți (rd.14)				-	-	1.696	
14	Sume provenite din finanțarea anilor precedenți - secțiunea de funcționare				-	-	1.696	
15	Alte venituri				1.000	1.000	292	
16	Transferuri voluntare, altele decât subvențiile (rd.17 la rd.19)				-	1.000	1.000	
17	Donații și sponsorizări				-	1.000	1.000	
18	Vărsăminte din secțiunea de funcționare pentru finanțarea secțiunii de dezvoltare a bugetului local				- 445.000	- 427.000	356.623	
19	Vărsăminte din secțiunea de funcționare				445.000	427.000	356.623	

Nr. rd.	Denumirea indicatorilor	Cod	Prevederi bugetare inițiale (lei)	Prevederi bugetare definitive (lei)	Încasări realizate (lei)
20	II. VENITURI DIN CAPITAL (rd.21)	00.15	-	-	957
21	Venituri din valorificarea unor bunuri (rd.22+rd.23)	39.10	-	-	957
22	Venituri din valorificarea unor bunuri ale instituțiilor publice	39.10.01	-	-	343
23	Alte venituri din valorificarea unor bunuri	39.10.50	-	-	614
24	IV. SUBVENȚII (rd.25)	00.17	13.861.000	14.484.000	13.657.722
25	SUBVENȚII DE LA ALTE NIVELE ALE ADMINISTRAȚIEI PUBLICE (rd.26)	00.18	13.861.000	14.484.000	13.657.722
26	Subvenții de la alte administrații (rd.27 la rd.29)	43.10	13.861.000	14.484.000	13.657.722
27	Subvenții pentru instituțiile publice	43.10.09	12.791.000	13.414.000	12.626.595
28	Subvenții de la bugetele locale pentru finanțarea cheltuielilor curente în domeniul sănătății	43.10.10	420.000	420.000	391.398
29	Subvenții de la bugetul local pentru finanțarea camerelor agricole	43.10.15	650.000	650.000	639.729
30	VENITURI - SECȚIUNEA DE FUNCȚIONARE	00.01	13.698.000	14.379.000	13.609.815
31	I. VENITURI CURENTE (rd.32)	00.02	-	105.000	-
32	C. Venituri nefiscale (rd.33)	00.12	-	105.000	-
33	C2. Vanzări de bunuri și servicii (rd.34+rd.41+rd.45)	00.14	-	105.000	-
34	Venituri din prestări de servicii și alte activități (rd.35 la rd.40)	33.10	281.000	320.000	305.728
35	Taxe și alte venituri în învățământ	33.10.05	2.000	2.000	-
36	Venituri din prestări de servicii	33.10.08	79.000	111.000	107.329
37	Contribuția de întreținere a persoanelor asistate	33.10.13	150.000	150.000	148.797
38	Venituri din valorificarea produselor obținute din activitatea proprie sau anexă	33.10.16	10.000	15.000	13.724
39	Venituri din serbări și spectacole școlare, manifestări culturale, artistice și sportive	33.10.19	20.000	20.000	14.975
40	Alte venituri din prestări de servicii și alte activități	33.10.50	20.000	22.000	20.903
41	Diverse venituri (rd.42+rd.44)	36.10	1.000	1.000	1.988
42	Sume provenite din finanțarea anilor precedenți (rd.43)	36.10.32	-	-	1.696
43	Sume provenite din finanțarea anilor precedenți - secțiunea de funcționare	36.10.32.03	-	-	1.696
44	Alte venituri	36.10.50	1.000	1.000	292
45	Transferuri voluntare, altele decât subvențiile (rd.46+rd.47)	37.10	-	426.000	-
46	Donații și sponsorizări	37.10.01	-	1.000	1.000
47	Vărsăminte din secțiunea de funcționare pentru finanțarea secțiunii de dezvoltare a bugetului local	37.10.03	-	427.000	-
48	IV. SUBVENȚII (rd.49)	00.17	13.861.000	14.484.000	13.657.722
49	SUBVENȚII DE LA ALTE NIVELE ALE ADMINISTRAȚIEI PUBLICE (rd.50)	00.18	13.861.000	14.484.000	13.657.722
50	Subvenții de la alte administrații (rd.51 la rd.53)	43.10	13.861.000	14.484.000	13.657.722
51	Subvenții pentru instituțiile publice	43.10.09	12.791.000	13.414.000	12.626.595
52	Subvenții de la bugetele locale pentru finanțarea cheltuielilor curente în domeniul sănătății	43.10.10	420.000	420.000	391.398
53	Subvenții de la bugetul local pentru finanțarea camerelor agricole	43.10.15	650.000	650.000	639.729
54	VENITURI - SECȚIUNEA DE DEZVOLTARE	00.01	445.000	427.000	357.590
55	I. VENITURI CURENTE (rd.56)	00.02	445.000	427.000	356.623
56	C. Venituri nefiscale (rd.57)	00.12	445.000	427.000	356.623
57	C2. Vanzări de bunuri și servicii (rd.58)	00.14	445.000	427.000	356.623
58	Transferuri voluntare, altele decât subvențiile (rd.59)	37.10	445.000	427.000	356.623
59	Vărsăminte din secțiunea de funcționare	37.10.04	445.000	427.000	356.623
60	II. VENITURI DIN CAPITAL (rd.60)	00.15	-	-	957
61	Venituri din valorificarea unor bunuri (rd.62+rd.63)	39.10	-	-	957
62	Venituri din valorificarea unor bunuri ale instituțiilor publice	39.10.01	-	-	343
63	Alte venituri din valorificarea unor bunuri	39.10.50	-	-	614

Nr. rd.	Denumirea indicatorilor	Cod	Credite bugetare inițiale (lei)	Credite bugetare definitive (lei)	Plăți efectuate (lei)
A	B	C	1	2	3
1	CHELTUIELI TOTAL (rd.29+rd.57)	49.10	14.143.000	14.806.000	13.967.395
2	I. SERVICII PUBLICE GENERALE (rd.3)	50.10	702.000	738.000	676.326
3	Alte servicii publice generale (rd.4)	54.10	702.000	738.000	676.326
4	Servicii publice comunitare de evidență a persoanelor - Direcția Județeană de Evidență a Persoanelor	54.10.10	702.000	738.000	676.326
5	III. CHELTUIELI SOCIAL-CULTURALE (rd.6+rd.11+rd.14+rd.23)	63.10	12.741.000	13.338.000	12.569.225
6	Învățământ (rd.7)	65.10	4.990.000	5.509.000	5.189.961
7	Învățământ nedefinit prin nivel (rd.8)	65.10.07	4.990.000	5.509.000	5.189.961
8	Învățământ special (rd.9+rd.10)	65.10.07.04	4.990.000	5.509.000	5.189.961
9	Învățământ special - Liceul Tehnologic Special „Ion Teodorescu”	65.10.07.04.A	3.226.000	3.438.000	3.269.538
10	Învățământ special - Centrul Județean de Resurse și Asistență Educațională	65.10.07.04.B	1.764.000	2.071.000	1.920.423
11	Sănătate (rd.12)	66.10	420.000	420.000	391.398
12	Servicii medicale în unități sanitare cu paturi (rd.13)	66.10.06	420.000	420.000	391.398
13	Unități medico-sociale - Centrul de Asistență Medico-Socială Fierbinți-Tîrg	66.10.06.03	420.000	420.000	391.398
14	Cultura, recreere și religie (rd.15)	67.10	5.870.000	5.910.000	5.526.716
15	Servicii culturale (rd.16+rd.19+rd.20)	67.10.03	5.870.000	5.910.000	5.526.716
16	Muzee (rd.17+rd.18)	67.10.03.03	2.868.000	2.875.000	2.752.578
17	Muzee - Muzeul Agriculturii	67.10.03.03.A	1.488.000	1.493.000	1.435.126
18	Muzee - Muzeul Județean	67.10.03.03.B	1.380.000	1.382.000	1.317.452
19	Centre culturale - Centrul Cultural UNESCO "Ionel Perlea"	67.10.03.14	1.221.000	1.221.000	1.068.873
20	Alte servicii culturale (rd.21+rd.22)	67.10.03.30	1.781.000	1.814.000	1.705.265
21	Alte servicii culturale - Biblioteca Județeană "Ștefan Bănulescu"	67.10.03.30.A	772.000	773.000	697.684
22	Alte servicii culturale - Centrul pentru Conservarea și Promovarea Culturii Tradiționale	67.10.03.30.B	1.009.000	1.041.000	1.007.581
23	Asigurări și asistență socială (rd.24)	68.10	1.461.000	1.499.000	1.461.150
24	Unități de asistență medico-socială - Centrul de Asistență Medico-Socială Fierbinți-Tîrg	68.10.12	1.461.000	1.499.000	1.461.150
25	IV. ACȚIUNI ECONOMICE (rd.26)	79.10	700.000	730.000	721.844
26	Agricultură, silvicultură, piscicultură și vânătoare (rd.27)	83.10	700.000	730.000	721.844
27	Alte cheltuieli în domeniul agriculturii (rd.28)	83.10.03	700.000	730.000	721.844
28	Camere agricole - Camera Agricolă Județeană	83.10.03.07	700.000	730.000	721.844
29	CHELTUIELI - SECȚIUNEA DE FUNCȚIONARE		13.698.000	14.379.000	13.609.815
30	I. SERVICII PUBLICE GENERALE (rd.31)	50.10	690.000	726.000	665.119
31	Alte servicii publice generale (rd.32)	54.10.10	690.000	726.000	665.119
32	Servicii publice comunitare de evidență a persoanelor - Direcția Județeană de Evidență a Persoanelor	54.10.10	690.000	726.000	665.119
33	III. CHELTUIELI SOCIAL-CULTURALE (rd.34+rd.39+rd.42+rd.51)	63.10	12.308.000	12.923.000	12.222.852
34	Învățământ (rd.35)	65.10	4.885.000	5.404.000	5.096.527
35	Învățământ nedefinit prin nivel (rd.36)	65.10.07	4.885.000	5.404.000	5.096.527
36	Învățământ special (rd.37+rd.38)	65.10.07.04	4.885.000	5.404.000	5.096.527
37	Învățământ special - Liceul Tehnologic Special „Ion Teodorescu”	65.10.07.04.A	3.136.000	3.348.000	3.191.031
38	Învățământ special - Centrul Județean de Resurse și Asistență Educațională	65.10.07.04.B	1.749.000	2.056.000	1.905.496
39	Sănătate (rd.40)	66.10	420.000	420.000	391.398
40	Servicii medicale în unități sanitare cu paturi (rd.41)	66.10.06	420.000	420.000	391.398
41	Unități medico-sociale - Centrul de Asistență Medico-Socială Fierbinți-Tîrg	66.10.06.03	420.000	420.000	391.398

Nr. rd.	Denumirea indicatorilor	Cod	Credite bugetare			Plăți efectuate (lei)
			inițiale (lei)	definitive (lei)		
A	B	C	1	2	3	
42	Cultura, recreere și religie (rd.43)	67.10	5.633.000	5.691.000	5.339.223	
43	Servicii culturale (rd.44+rd.47+rd.48)	67.10.03	5.633.000	5.691.000	5.339.223	
44	Muzee (rd.45+rd.46)	67.10.03.03	2.795.000	2.802.000	2.693.018	
45	Muzee - Muzeul Agriculturii	67.10.03.03.A	1.415.000	1.420.000	1.375.566	
46	Muzee - Muzeul Județean	67.10.03.03.B	1.380.000	1.382.000	1.317.452	
47	Centre culturale - Centrul Cultural UNESCO "Ionel Perlea"	67.10.03.14	1.111.000	1.111.000	976.940	
48	Alte servicii culturale (rd.49+rd.50)	67.10.03.30	1.727.000	1.778.000	1.669.265	
49	Alte servicii culturale - Biblioteca Județeană "Ștefan Bănuțescu"	67.10.03.30.A	772.000	773.000	697.684	
50	Alte servicii culturale - Centrul pentru Conservarea și Promovarea Culturii Tradiționale	67.10.03.30.B	955.000	1.005.000	971.581	
51	Asigurări și asistență socială (rd.52)	68.10	1.370.000	1.408.000	1.395.704	
52	Unități de asistență medico-socială - Centrul de Asistență Medico-Socială Fierbinți Tîrg	68.10.12	1.370.000	1.408.000	1.395.704	
53	IV. ACȚIUNI ECONOMICE (rd.54)	79.10	700.000	730.000	721.844	
54	Agricultură, silvicultură, piscicultură și vânătoare (rd.55)	83.10	700.000	730.000	721.844	
55	Alte cheltuieli în domeniul agriculturii (rd.56)	83.10.03	700.000	730.000	721.844	
56	Camere agricole - Camera Agricolă Județeană	83.10.03.07	700.000	730.000	721.844	
57	CHELTUIELI - SECȚIUNEA DE DEZVOLTARE		445.000	427.000	357.580	
58	I. SERVICII PUBLICE GENERALE (rd.59)	50.10	12.000	12.000	11.207	
59	Alte servicii publice generale (rd.60)	54.10	12.000	12.000	11.207	
60	Servicii publice comunitare de evidență a persoanelor - Direcția Județeană de Evidență a Persoanelor	54.10.10	12.000	12.000	11.207	
61	III. CHELTUIELI SOCIAL-CULTURALE (rd.62+rd.67+rd.74)	63.10	433.000	415.000	346.373	
62	Învățământ (rd.63)	65.10	105.000	105.000	93.434	
63	Învățământ nedefinit prin nivel (rd.64)	65.10.07	105.000	105.000	93.434	
64	Învățământ special (rd.65+rd.66)	65.10.07.04	105.000	105.000	93.434	
65	Învățământ special - Liceul Tehnologic Special „Ion Teodorescu”	65.10.07.04.A	90.000	90.000	78.507	
66	Învățământ special - Centrul Județean de Resurse și Asistență Educațională	65.10.07.04.B	15.000	15.000	14.927	
67	Cultura, recreere și religie (rd.68)	67.10	237.000	219.000	187.493	
68	Servicii culturale (rd.69+rd.71+rd.72)	67.10.03	237.000	219.000	187.493	
69	Muzee (rd.70)	67.10.03.03	73.000	73.000	59.560	
70	Muzee - Muzeul Agriculturii	67.10.03.03.A	73.000	73.000	59.560	
71	Centre culturale - Centrul Cultural UNESCO "Ionel Perlea"	67.10.03.14	110.000	110.000	91.933	
72	Alte servicii culturale (rd.73)	67.10.03.30	54.000	36.000	36.000	
73	Alte servicii culturale - Centrul pentru Conservarea și Promovarea Culturii Tradiționale	67.10.03.30.B	54.000	36.000	36.000	
74	Asigurări și asistență socială (rd.75)	68.10	91.000	91.000	65.446	
75	Unități de asistență medico-socială - Centrul de Asistență Medico-Socială Fierbinți Tîrg	68.10.12	91.000	91.000	65.446	

Execuția veniturilor bugetului propriu al județului pe surse de proveniență:

Nr. crt.	Denumirea indicatorilor	Prevederi bugetare definitive - lei -	Încasări realizate - lei -	Pondere încasări în prevederi bugetare (col.3/col.2)	Pondere în total venituri	Pondere în total venituri în cadrul secțiunii
0	I	2	3	4	5	6
	VENITURI TOTALE, din care:	124.658.000	112.926.529	90,59%	100,00%	
I	VENITURI CURENTE, din care:	82.872.000	75.106.409	90,62%	66,51%	
	Venituri fiscale, din care:	78.847.000	70.522.160	89,44%	62,45%	
	Cote și sume defalcate din impozitul pe venit	30.109.000	27.849.993	92,48%	24,66%	
	Cote defalcate din impozitul pe venit	20.851.000	19.286.698	92,49%	17,08%	
	Sume alocate din cotele defalcate din impozitul pe venit pentru echilibrarea bugetelor locale	9.258.000	8.563.295	92,49%	7,58%	
	Sume defalcate din TVA	48.128.000	42.098.171	87,47%	37,28%	
	Sume defalcate din taxa pe valoarea adăugată pentru finanțarea cheltuielilor descentralizate la nivelul județelor	32.523.000	26.493.171	81,46%	23,46%	
	Sume defalcate din taxa pe valoarea adăugată pentru drumuri	2.000.000	2.000.000	100,00%	1,77%	
	Sume defalcate din taxa pe valoarea adăugată pentru echilibrarea bugetelor locale	13.605.000	13.605.000	100,00%	12,05%	
	Taxe pe utilizarea bunurilor, autorizarea utilizării bunurilor sau pe desfășurarea de activități	610.000	573.996	94,09%	0,51%	
	Venituri nefiscale	4.025.000	4.584.249	13,89%	4,06%	
	Venituri din proprietate	3.850.000	3.859.260	100,24%	3,42%	
	Venituri din prestări de servicii și alte activități	15.000	9.809	65,39%	0,01%	
	Amenzi, penalități și confiscări	45.000	88.266	196,46%	0,08%	
	Diverse venituri	115.000	626.914	545,14%	0,55%	
II	SUBVENȚII	40.843.000	36.911.964	90,38%	32,68%	
	Subvenții de la bugetul de stat către bugetele locale necesare susținerii derulării proiectelor finanțate din fonduri externe nerambursabile	486.000	452.000	93,00%	0,40%	
	Subvenții de la bugetul de stat către bugetele locale necesare susținerii derulării proiectelor finanțate din fonduri externe nerambursabile	89.000	85.450	96,01%	0,08%	
	Finanțarea drepturilor acordate persoanelor cu handicap	35.379.000	35.343.387	99,89%	31,29%	
	Subvenții din bugetul de stat pentru finanțarea unităților de asistență medico-socială	420.000	391.398	93,19%	0,35%	
	Subvenții de la bugetul de stat pentru finanțarea camerelor agricole	650.000	639.729	98,41%	0,56%	
	Finanțarea Programului Național de Dezvoltare Locală	3.819.000	-	-	-	
III	SUME PRIMITE DE LA U.E. ÎN CONTUL PLĂȚILOR EFECTUATE	943.000	908.156	96,30%	0,81%	
	Fondul Social European	943.000	908.156	96,30%	0,81%	
	SECȚIUNEA DE FUNCȚIONARE - VENITURI TOTALE, din care:	117.665.000	110.966.655	94,31%	98,26%	100,00%
I	VENITURI CURENTE, din care:	81.216.000	74.592.141	91,84%	66,05%	67,22%
	Venituri fiscale, din care:	78.847.000	70.522.160	89,44%	62,45%	63,55%
	Cote și sume defalcate din impozitul pe venit	30.109.000	27.849.993	92,48%	24,66%	25,10%
	Cote defalcate din impozitul pe venit	20.851.000	19.286.698	92,48%	17,08%	17,38%
	Sume alocate din cotele defalcate din impozitul pe venit pentru echilibrarea bugetelor locale	9.258.000	8.563.295	92,50%	7,58%	7,72%
	Sume defalcate din TVA	48.128.000	42.098.171	87,47%	37,28%	37,94%
	Sume defalcate din taxa pe valoarea adăugată pentru finanțarea cheltuielilor descentralizate la nivelul județelor	32.523.000	26.493.171	81,46%	23,46%	23,87%
	Sume defalcate din taxa pe valoarea adăugată pentru drumuri	2.000.000	2.000.000	100,00%	1,77%	1,81%

Nr. crt.	Denumirea indicatorilor	Prevederi bugetare definitive - lei -	Încasări realizate - lei -	Pondere încasări în prevederi bugetare (col.3/col.2)	Pondere în total venituri	Pondere în total venituri în cadrul secțiunii
0	1	2	3	4	5	6
	Sume defalcate din taxa pe valoarea adăugată pentru echilibrarea bugetelor locale	13.605.000	13.605.000	100,00%	12,05%	12,26%
	Taxe pe utilizarea bunurilor, autorizarea utilizării bunurilor sau pe desfășurarea de activități	610.000	573.996	94,09%	0,51%	0,52%
	Venituri nefiscale	2.369.000	4.069.981	17,81%	3,60%	3,66%
	Venituri din proprietate	3.850.000	3.859.260	100,24%	3,42%	3,47%
	Venituri din prestări de servicii și alte activități	15.000	9.809	65,39%	0,01%	0,01%
	Amenzi, penalități și confiscări	45.000	88.266	196,47%	0,07%	0,08%
	Diverse venituri	115.000	112.646	97,95%	0,09%	0,10%
	Transferuri voluntare - vărsăminte din secțiunea de funcționare pentru finanțarea secțiunii de dezvoltare	-1.656.000	-	-	-	-
II	SUBVENȚII	36.449.000	36.374.514	99,79%	32,21%	32,78%
	Finanțarea drepturilor acordate persoanelor cu handicap	35.379.000	35.343.387	99,90%	31,29%	31,85%
	Subvenții din bugetul de stat pentru finanțarea unităților de asistență medico-sociale	420.000	391.398	93,19%	0,35%	0,35%
	Subvenții de la bugetul de stat pentru finanțarea camerelor agricole	650.000	639.729	98,42%	0,56%	0,58%
	SECȚIUNEA DE DEZVOLTARE - VENITURI TOTALE, din care:	6.993.000	1.959.874	28,03%	1,74%	100%
I	VENITURI CURENTE, din care:	1.656.000	514.268	31,05%	0,46%	26,24%
	Venituri nefiscale	1.656.000	514.268	31,05%	0,46%	26,24%
	Diverse venituri – sume provenind din finanțările anilor precedenți	-	514.268	-	0,46%	26,24%
	Transferuri voluntare - vărsăminte din secțiunea de funcționare	1.656.000	-	-	-	-
II	SUBVENȚII	4.394.000	537.450	12,23%	0,47%	27,42%
	Subvenții de la bugetul de stat către bugetele locale pentru finanțarea aparaturii medicale și echipamentelor de comunicații în urgență în sănătate	486.000	452.000	93,00%	0,40%	23,06%
	Subvenții de la bugetul de stat către bugetele locale necesare susținerii derulării proiectelor finanțate din fonduri externe nerambursabile	89.000	85.450	96,01%	0,08%	4,26%
	Finanțarea Programului Național de Dezvoltare Locală	3.819.000	-	-	-	-
III	SUME PRIMITE DE LA U.E. ÎN CONTUL PLĂȚILOR EFECTUATE	943.000	908.156	96,30%	0,81%	46,34%
	Fondul Social European	943.000	908.156	96,30%	0,81%	46,34%

Surse de finanțare pentru anul 2016

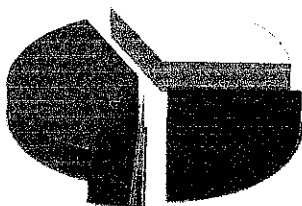

- Sume defalcate din T.V.A.
- Subvenții
- Cote și sume defalcate
- Sume primite de la UE
- Venituri din impozite și taxe locale, alte venituri proprii

Nivelul încasărilor raportate la prevederile bugetare anuale reprezintă 90,59%.

Cotele și sumele defalcate din unele venituri ale bugetului de stat, precum și subvențiile au reprezentat și în anul 2016 componentele majore ale structurii bugetului (94,62%).

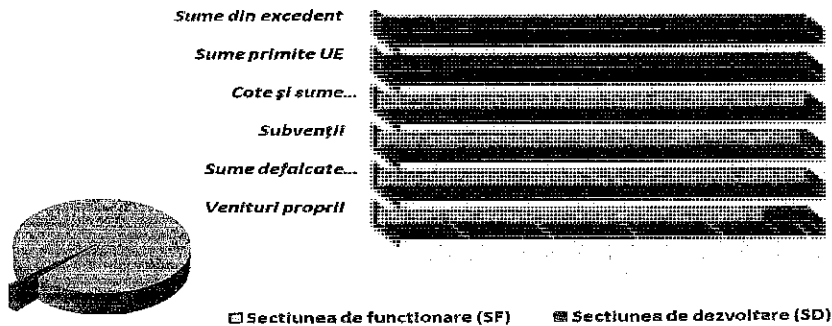

Execuția cheltuielilor:

Creditele bugetare aprobate au fost utilizate pentru finanțarea activităților, acțiunilor și programelor aflate în competența Consiliului Județean Ialomița, gestionate direct sau prin instituțiile subordonate și anume: învățământ special (Liceul Tehnologic Special „Ion Teodorescu”, Centrul Județean pentru Resurse și Asistență Educațională), asigurări și asistență socială (Direcția Generală de Asistență Socială și Protecția Copilului, C.A.M.S Fierbinți Tîrg) și acțiuni privind învățământul preșcolar, primar și secundar inferior (produse lactate și de panificație, fructe), sănătate, transferuri către Spitalul Județean de Urgență Slobozia, acțiuni culturale (prin instituțiile de cultură subordonate), culte religioase, evidența persoanelor, agricultură, protecția mediului, întreținerea drumurilor și podurilor județene, finanțarea cheltuielilor de funcționare a Centrului Militar Județean și acțiuni de protecție civilă, finanțarea obiectivelor de investiții, precum și finanțarea activităților autorității publice județene.

Sinteza cheltuielilor pe structura funcțională se prezintă după cum urmează:

Cap.	Denumirea indicatorului	Credite bugetare definitive - lei -	Plăți efectuate - lei -	Pondere plăți în credite bugetare (col.3/col.2)	Pondere în total cheltuieli	Pondere în total cheltuieli în cadrul secțiunii
0	1	2	3	4	5	6
	CHELTUIELI TOTALE					
	din care:	167.315.000	102.664.469	61,36%	100,00%	
5102	Autorități publice și acțiuni externe	7.383.000	5.238.015	70,95%	5,10%	
5402	Alte servicii publice generale	8.160.000	686.239	8,41%	0,67%	
5502	Tranzacții privind datoria publică și împrumuturi	7.940.000	7.548.275	95,07%	7,35%	
6002	Apărare	612.000	240.428	39,29%	0,24%	
6102	Ordine publică și siguranță națională	435.000	96.625	22,21%	0,09%	
6502	Învățământ	14.458.000	10.124.946	70,03%	9,86%	
6602	Sănătate	4.813.000	2.343.523	48,69%	2,28%	
6702	Cultură, recreere și religie	10.003.000	8.449.478	84,47%	8,23%	
6802	Asigurări și asistență socială	63.054.000	58.670.140	93,05%	57,15%	
7402	Protecția mediului	222.000	26.974	12,15%	0,03%	
8002	Acțiuni generale economice, comerciale și de muncă	450.000	293.618	65,25%	0,29%	
8302	Agricultură, silvicultură, piscicultură și vânătoare	650.000	639.729	98,42%	0,62%	
8402	Transporturi	48.847.000	8.302.622	17,00%	8,08%	
8702	Alte acțiuni economice	288.000	3.857	1,34%	0,01%	

Cap.	Denumirea indicatorului	Credite bugetare definitive - lei -	Plăți efectuate - lei -	Pondere plăți în credite bugetare (col.3/col.2)	Pondere în total cheltuieli	Pondere în total cheltuieli în cadrul secțiunii
0	1	2	3	4	5	6
	SECȚIUNEA DE FUNCȚIONARE - CHELTUIELI TOTALE din care:	117.665.000	98.509.064	83,72%	95,95%	100,00%
5102	Autorități publice și acțiuni externe	6.211.000	5.009.037	80,65%	4,88%	5,08%
5402	Alte servicii publice generale	8.160.000	686.239	8,41%	0,67%	0,69%
5502	Tranzacții privind datoria publică și împrumuturi	7.940.000	7.548.275	95,07%	7,35%	7,66%
6002	Apărare	284.000	233.628	82,26%	0,23%	0,24%
6102	Ordine publică și siguranță națională	275.000	96.625	35,14%	0,09%	0,10%
6502	Învățământ	14.143.000	10.120.046	71,56%	9,85%	10,27%
6602	Sănătate	1.170.000	1.129.448	96,53%	1,10%	1,15%
6702	Cultură, recreere și religie	9.010.000	8.280.798	91,91%	8,07%	8,41%
6802	Asigurări și asistență socială	61.922.000	58.089.899	93,81%	56,58%	58,97%
8002	Acțiuni generale economice, comerciale și de muncă	300.000	293.618	97,87%	0,29%	0,30%
8302	Agricultură, silvicultură, piscicultură și vânătoare	650.000	639.729	98,42%	0,62%	0,65%
8402	Transporturi	7.600.000	6.381.722	83,97%	6,22%	6,48%
	SECȚIUNEA DE DEZVOLTARE - CHELTUIELI TOTALE, din care:	49.650.000	4.155.405	8,37%	4,05%	100,00%
5102	Autorități publice și acțiuni externe	1.172.000	228.978	19,54%	0,22%	5,51%
6002	Apărare	328.000	6.800	2,07%	0,01%	0,16%
6102	Ordine publică și siguranță națională	160.000	-	-	-	-
6502	Învățământ	315.000	4.900	1,56%	0,01%	0,12%
6602	Sănătate	3.643.000	1.214.075	33,33%	1,18%	29,22%
6702	Cultură, recreere și religie	993.000	168.680	16,99%	0,16%	4,06%
6802	Asigurări și asistență socială	1.132.000	580.241	51,26%	0,57%	13,96%
7402	Protecția mediului	222.000	26.974	12,15%	0,03%	0,65%
8002	Acțiuni generale economice, comerciale și de muncă	150.000	-	-	-	-
8402	Transporturi	41.247.000	1.920.900	4,66%	1,86%	46,23%
8702	Alte acțiuni economice	288.000	3.857	1,34%	0,01%	0,09%

În anul 2016 asistența socială a reprezentat domeniul cu ponderea cea mai mare în totalul cheltuielilor bugetului local și anume 57,15%. Aceste cheltuieli au fost efectuate în proporție de 85,90% preponderent din bugetul de stat, iar 14,10% au reprezentat alocații din bugetul propriu al județului.

Cheltuielile de la capitolul *Învățământ* reprezintă 9,86% din total, din care cheltuielile pentru învățământul special au reprezentat 6,86%, cele pentru învățământul preșcolar, primar și secundar inferior (produse lactate și de panificație, mere) au reprezentat 2,94%, precum și alte cheltuieli din domeniul învățământului au reprezentat 0,06%.

Pentru capitolul *Cultură, recreere și religie* au fost efectuate plăți ce au reprezentat 8,23%, iar pentru funcționarea și întreținerea *autorității publice* au fost efectuate plăți în procent de 5,10% din total.

De la capitolul *Sănătate* au fost efectuate transferuri din bugetul local pentru finanțarea cheltuielilor curente în sănătate pentru Spitalul Județean de Urgență Slobozia, precum și transferuri pentru finanțarea unității de asistență medico-socială (C.A.M.S. Fierbinți Tîrg).

Alocațiile din bugetul local pentru reparații, întreținere și modernizare drumuri județene au reprezentat 8,08% din totalul cheltuielilor. Detalierea pe surse de finanțare se prezintă astfel:

- din sume defalcate din taxa pe valoarea adăugată pentru drumurile județene: 2.000.000 lei;
- din alocații din surse proprii: 6.302.622 lei.

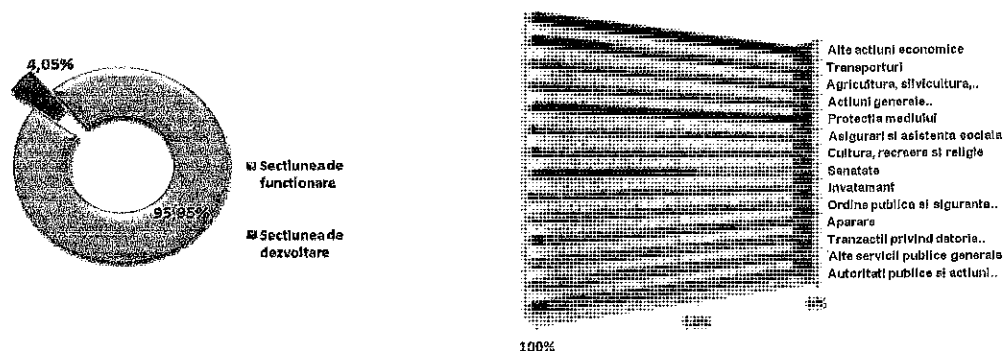

Sinteza cheltuielilor pe structura economică:

Titlul	Denumirea indicatorului	Credite bugetare definitive	Plăți efectuate	Plăți efectuate față de credite bugetare (col.3/col.2)	Pondere în total plăți efectuate	Pondere în total plăți efectuate în cadrul secțiunii
0	1	2	3	4	5	6
		- lei -	- lei -			
	CHELTUIELI - TOTAL, din care:	167.315.000	102.664.469	61,36%	100,00%	
I	Cheltuieli de personal	21.217.000	19.461.571	91,73%	18,96%	
	- Autorități publice și acțiuni externe	4.203.000	3.703.701	88,12%	3,61%	
	- Ordine publică și siguranță națională (A.T.O.P.)	80.000	8.867	11,08%	0,01%	
	- Asigurări și asistență socială	16.934.000	15.749.003	93,00%	15,34%	
II	Bunuri și servicii	19.107.000	14.433.243	75,54%	14,06%	
	- Autorități publice și acțiuni externe	2.008.000	1.305.336	65,01%	1,27%	
	- Alte servicii publice generale	30.000	16.070	53,57%	0,01%	
	- Tranzacții privind datoria publică	235.000	231.120	98,35%	0,23%	
	- Apărare (C.M.J.)	284.000	233.628	82,26%	0,23%	
	- Ordine publică și siguranță națională (Protecție Civilă)	195.000	87.758	45,00%	0,08%	
	- Asigurări și asistență socială	8.455.000	5.883.991	69,59%	5,73%	
	- Acțiuni generale economice, comerciale și de muncă	300.000	293.618	97,87%	0,29%	
	- Transport	7.600.000	6.381.722	83,97%	6,22%	
III	Dobânzi	1.205.000	817.155	67,81%	0,79%	
	- Tranzacții privind datoria publică	1.205.000	817.155	67,81%	0,79%	
V	Fonduri de rezervă	7.402.000	-	-	-	
	- Alte servicii publice generale	7.402.000	-	-	-	
VI	Transferuri între unități ale admin. publice	20.036.000	17.511.783	87,40%	17,06%	
	- Alte servicii publice generale	728.000	670.169	92,06%	0,66%	
	- Învățământ	7.674.000	7.035.260	91,68%	6,86%	
	- Sănătate	3.745.000	2.343.523	62,58%	2,28%	
	- Cultură, recreere și religie	5.830.000	5.455.069	93,57%	5,31%	
	- Asigurări și asistență socială	1.409.000	1.368.033	97,09%	1,33%	
	- Agricultură, silvicultură și vânătoare	650.000	639.729	98,42%	0,62%	
VIII	Proiecte cu finanțare din fonduri externe nerambursabile postaderare	224.000	220.341	98,37%	0,21%	
	- Asigurări și asistență socială	224.000	220.341	98,37%	0,21%	
IX	Asistență socială	41.518.000	38.105.888	91,78%	37,12%	
	- Învățământ – ajutoare sociale în natură	6.394.000	3.017.016	47,19%	2,94%	
	- Asigurări și asistență socială – ANPH	35.124.000	35.088.872	99,90%	34,18%	

Titlul	Denumirea indicatorului	Credite bugetare definitive	Plăți efectuate	Plăți efectuate față de credite bugetare (col.3/col.2)	Pondere în total plăți efectuate	Pondere în total plăți efectuate în cadrul secțiunii
0	1	- lei -	- lei -			
		2	3	4	5	6
X	Alte cheltuieli	3.255.000	2.893.499	88,89%	2,82%	
	- Învățământ	75.000	67.770	90,36%	0,06%	
	- Cultură, recreere și religie	3.180.000	2.825.729	88,86%	2,76%	
XII	Active nefinanciare (ch. de capital)	46.851.000	2.720.989	5,81%	2,65%	
	- Autorități publice și acțiuni externe	1.172.000	228.978	19,54%	0,22%	
	- Apărare (C.M.J.)	328.000	6.800	2,07%	0,01%	
	- Ordine publică și siguranță națională (Protecție Civilă)	160.000	-	-	-	
	- Sănătate	1.068.000	-	-	-	
	- Învățământ	315.000	4.900	1,56%	0,01%	
	- Cultură, recreere, religie	993.000	168.680	16,99%	0,16%	
	- Asigurări și asistență socială	908.000	359.900	39,64%	0,35%	
	- Protecția mediului	222.000	26.974	12,15%	0,03%	
	- Acțiuni generale economice, comerciale și de muncă	150.000	-	-	-	
	- Transport	41.247.000	1.920.900	4,66%	1,86%	
	- Alte acțiuni economice	288.000	3.857	1,34%	0,01%	
XVI	Rambursări de credite	6.500.000	6.500.000	100,00%	6,33%	
	- Tranzacții privind datoria publică	6.500.000	6.500.000	100,00%	6,33%	
	CHELTUIELI - SECȚIUNEA DE FUNCȚIONARE, din care:	117.665.000	98.509.064	83,72%	95,95%	100,00%
I	Cheltuieli de personal	21.217.000	19.461.571	91,73%	18,96%	19,76%
	- Autorități publice și acțiuni externe	4.203.000	3.703.701	88,12%	3,61%	3,76%
	- Ordine publică și siguranță națională (A.T.O.P.)	80.000	8.867	11,08%	0,01%	0,01%
	- Asigurări și asistență socială	16.934.000	15.749.003	93,00%	15,34%	15,99%
II	Bunuri și servicii	19.107.000	14.433.243	75,54%	14,06%	14,65%
	- Autorități publice și acțiuni externe	2.008.000	1.305.336	65,01%	1,27%	1,33%
	- Alte servicii publice generale	30.000	16.070	53,57%	0,01%	0,01%
	- Tranzacții privind datoria publică	235.000	231.120	98,35%	0,23%	0,23%
	- Apărare (C.M.J.)	284.000	233.628	82,26%	0,23%	0,24%
	- Ordine publică și siguranță națională (Protecție Civilă)	195.000	87.758	45,00%	0,08%	0,09%
	- Asigurări și asistență socială	8.455.000	5.883.991	69,59%	5,73%	5,97%
	- Acțiuni generale economice, comerciale și de muncă	300.000	293.618	97,87%	0,29%	0,30%
	- Transport	7.600.000	6.381.722	83,97%	6,22%	6,48%
III	Dobânzi	1.205.000	817.155	67,81%	0,79%	0,83%
	- Tranzacții privind datoria publică	1.205.000	817.155	67,81%	0,79%	0,83%
V	Fonduri de rezervă	7.402.000	-	-	-	-
	- Alte servicii publice generale	7.402.000	-	-	-	-
VI	Transferuri între unități ale administrației publice	17.461.000	16.297.708	93,34%	15,87%	16,54%
	- Alte servicii publice generale	728.000	670.169	92,06%	0,66%	0,68%
	- Învățământ	7.674.000	7.035.260	91,68%	6,86%	7,13%
	- Sănătate	1.170.000	1.129.448	96,53%	1,09%	1,15%
	- Cultură, recreere și religie	5.830.000	5.455.069	93,57%	5,31%	5,54%
	- Asigurări și asistență socială	1.409.000	1.368.033	97,09%	1,33%	1,39%
	- Agricultură, silvicultură, piscicultură și vânătoare	650.000	639.729	98,42%	0,62%	0,65%
IX	Asistență socială	41.518.000	38.105.888	91,78%	37,11%	38,68%
	- Învățământ – ajutoare sociale în natură	6.394.000	3.017.016	47,19%	2,93%	3,06%
	- Asigurări și asistență socială – ANPH	35.124.000	35.088.872	99,90%	34,18%	35,62%
X	Alte cheltuieli	3.255.000	2.893.499	88,89%	2,82%	2,94%
	- Învățământ	75.000	67.770	90,36%	0,06%	0,07%
	- Cultură, recreere și religie	3.180.000	2.825.729	88,86%	2,76%	2,87%
XVI	Rambursări de credite	6.500.000	6.500.000	100,00%	6,33%	6,60%
	- Tranzacții privind datoria publică și împrumuturi	6.500.000	6.500.000	100,00%	6,33%	6,60%
	CHELTUIELI - SECȚIUNEA DE DEZVOLTARE, din care:	49.650.000	4.155.405	8,37%	4,05%	100,00%
VI	Transferuri între unități ale administrației publice	2.575.000	1.214.075	47,15%	1,19%	29,22%
	- Sănătate	2.575.000	1.214.075	47,15%	1,19%	29,22%
VIII	Proiecte cu finanțare din fonduri externe nerambursabile postaderare	224.000	220.341	98,37%	0,21%	5,30%
	- Asigurări și asistență socială	224.000	220.341	98,37%	0,21%	5,30%
XII	Active nefinanciare (ch. de capital)	46.851.000	2.720.989	5,81%	2,65%	65,48%
	- Autorități publice și acțiuni externe	1.172.000	228.978	19,54%	0,22%	5,51%

Titlul	Denumirea indicatorului	Credite bugetare definitive	Plăți efectuate	Plăți efectuate față de credite bugetare (col.3/col.2)	Pondere în total plăți efectuate	Pondere în total plăți efectuate în cadrul secțiunii
0	1	- lei - 2	- lei - 3	4	5	6
	- Apărare (C.M.J.)	328.000	6.800	2,07%	0,01%	0,16%
	- Ordine publică și siguranță națională (Protecție Civilă)	160.000	-	-	-	-
	- Sănătate	1.068.000	-	-	-	-
	- Învățământ	315.000	4.900	1,56%	0,01%	0,12%
	- Cultură, recreere, religie	993.000	168.680	16,99%	0,16%	4,06%
	- Asigurări și asistență socială	908.000	359.900	39,64%	0,36%	8,66%
	- Protecția mediului	222.000	26.974	12,15%	0,03%	0,65%
	- Acțiuni generale economice, comerciale și de muncă	150.000	-	-	-	-
	- Transport	41.247.000	1.920.900	4,66%	1,86%	46,23%
	- Alte acțiuni economice	288.000	3.857	1,34%	0,01%	0,09%

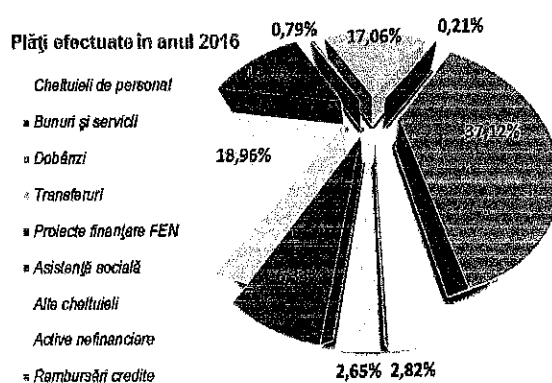
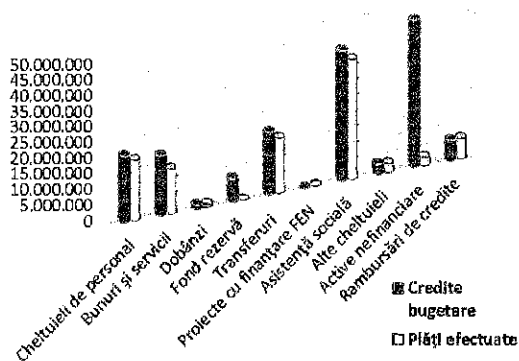

Rezultatul exercițiului bugetar se stabilește ca diferență între încasările realizate și plățile efectuate, separat pentru fiecare dintre secțiuni, respectiv de funcționare și de dezvoltare. La data de 31.12.2016 Consiliul Județean Ialomița a înregistrat un rezultat de natura excedentului bugetar, concretizat în disponibilități în cuantum de 10.262.060 lei, acesta detaliindu-se astfel:

- secțiunea de funcționare: excedent de 12.457.591 lei;
- secțiunea de dezvoltare: deficit de 2.195.531 lei.

Deficitul prognozat al secțiunii de dezvoltare de 42.657.000 lei reprezintă în fapt sume propuse a fi utilizate din excedentul anilor anteriori, sume care nu se înscriu la venituri în prevederile bugetare aferente anului de analiză, ci numai la cheltuieli, în creditele bugetare, din această sumă prognozată fiind utilizată efectiv suma de 2.968.797 lei ca sursă de finanțare a secțiunii de dezvoltare.

Prin **bugetul fondurilor externe nerambursabile** D.G.A.S.P.C. Ialomița a derulat în anul 2016 operațiuni aferente proiectului „*Reteaua județeană VIP – Voluntariat-initiative-profesionalism pentru integrarea școlară și socială a copiilor vulnerabili*”, proiect a cărui execuție se prezintă, în sinteză, după cum urmează:

Nr. crt.	Denumirea indicatorului	Prevederi bugetare definitive - lei -	Încasări realizate - lei -	Încasări față de prevederi bugetare (col.3/col.2)	Pondere în total încasări efectuate
0	1	2	3	4	5
	VENITURI – SECȚIUNEA DE DEZVOLTARE, din care:	323.000	310.028	95,98%	100,00%
	* Subvenții de la bugetul de stat	81.000	68.677	84,79%	22,15%
	* Sume primite de U.E. /alți donatori - prefinanțare	242.000	241.351	99,73%	77,85%

Nr. crt.	Denumirea indicatorului	Credite bugetare definitive - lei -	Plăți efectuate - lei -	Plăți față de credite bugetare (col.3/col.2)	Pondere în total plăți efectuate
0	1	2	3	4	5
	CHELTUIELI - SECȚIUNEA DE DEZVOLTARE, din care:	530.000	456.491	86,13%	100,00%
	* Finanțare națională	81.000	68.677	84,79%	15,04%
	* Finanțare din fonduri externe nerambursabile postaderare	449.000	387.814	86,38%	84,96%

Deficitul prognozat al secțiunii de dezvoltare de 207.000 lei reprezintă în fapt sume propuse a fi utilizate din excedentul anilor anteriori pentru acest tip de buget, sume care nu se înscriu la venituri în prevederile bugetare aferente anului de analiză, ci numai la cheltuieli, în creditele bugetare, din această sumă prognozată fiind utilizată efectiv suma de 146.463 lei ca sursă de finanțare a secțiunii de dezvoltare.

Execuția activităților finanțate integral din venituri proprii,

derulate de Direcția de Asistență Socială și Protecția Drepturilor Copilului pentru secțiunea dedicată asistenței sociale pentru persoanele în vârstă, precum și pentru persoanele în caz de boli și invaliditate, având ca sursă de finanțare contribuțiile de întreținere a persoanelor asistate și donații și sponsorizări, se prezintă astfel:

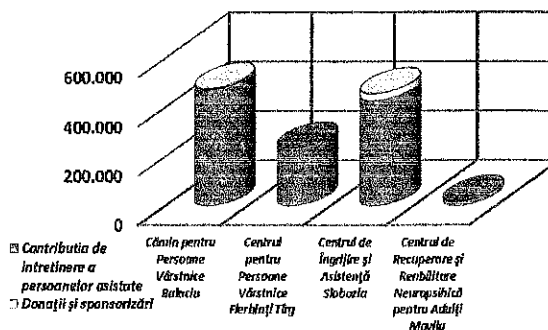

Nr. crt.	Denumirea indicatorului	Prevederi bugetare definitive - lei -	Încasări realizate - lei -	Încasări față de prevederi bugetare (col.3/col.2)	Pondere în total încasări efectuate (instituție)
0	1	2	3	4	5
	VENITURI – TOTAL,	1.311.000	1.179.950	90,00%	100,00%
	din care:				
	* Contribuția de întreținere a persoanelor asistate	1.277.000	1.146.620	89,79%	97,18%
	* Donații și sponsorizări	34.000	33.330	98,03%	2,82%
I	Cămin pentru Persoane Vârstnice Balaciu	521.000	475.312	91,23%	100,00%
	* Contribuția de întreținere a persoanelor asistate	515.000	469.982	91,26%	98,88%
	* Donații și sponsorizări	6.000	5.330	88,83%	1,12%
II	Centrul pentru Persoane Vârstnice Fierbinți Tîrg	260.000	233.240	89,71%	100,00%
	* Contribuția de întreținere a persoanelor asistate	260.000	233.240	89,71%	100,00%
III	Centrul de Îngrijire și Asistență Slobozia	504.000	454.495	90,18%	100,00%
	* Contribuția de întreținere a persoanelor asistate	476.000	426.495	89,60%	93,84%
	* Donații și sponsorizări	28.000	28.000	100,00%	6,16%
IV	Centrul de Recuperare și Reabilitare Neuropsihică pentru Adulți Movila	26.000	16.903	65,01%	100,00%
	* Contribuția de întreținere a persoanelor asistate	26.000	16.903	65,01%	100,00%
	VENITURI -SECȚIUNEA DE FUNCȚIONARE,	1.311.000	1.179.950	90,00%	100,00%
	din care:				
	* Contribuția de întreținere a persoanelor asistate	1.277.000	1.146.620	89,79%	97,18%
	* Donații și sponsorizări	34.000	33.330	98,03%	2,82%
I	Cămin pentru Persoane Vârstnice Balaciu	521.000	475.312	91,23%	100,00%
	* Contribuția de întreținere a persoanelor asistate	515.000	469.982	91,26%	98,88%
	* Donații și sponsorizări	6.000	5.330	88,83%	1,12%
II	Centrul pentru Persoane Vârstnice Fierbinți Tîrg	260.000	233.240	89,71%	100,00%
	* Contribuția de întreținere a persoanelor asistate	260.000	233.240	89,71%	100,00%
III	Centrul de Îngrijire și Asistență Slobozia	504.000	454.495	90,18%	100,00%
	* Contribuția de întreținere a persoanelor asistate	476.000	426.495	89,60%	93,84%
	* Donații și sponsorizări	28.000	28.000	100,00%	6,16%
IV	Centrul de Recuperare și Reabilitare Neuropsihică pentru Adulți Movila	26.000	16.903	65,01%	100,00%
	* Contribuția de întreținere a persoanelor asistate	26.000	16.903	65,01%	100,00%

Din punct de vedere economic, cheltuielile aferente activităților finanțate integral din venituri proprii se structurează astfel:

- cheltuieli cu bunurile și serviciile 99,29%;
- transferuri 0,71%.

Bunuri și servicii
1.171.550 lei
99,29%

Transferuri
8.400 lei
0,71%

Nr. crt.	Denumirea indicatorului	Credite bugetare definitive - lei -	Plăți efectuate - lei -	Plăți față de credite bugetare (col.3/col.2)	Pondere în total plăți efectuate (instituție)
0	1	2	3	4	5
	CHELTUIELI - TOTAL,	1.311.000	1.179.950	100,00%	100,00%
	din care:				
	* Bunuri și servicii	1.302.000	1.171.550	89,88%	99,29%
	* Transferuri	9.000	8.400	93,33%	0,71%
I	Cămin pentru Persoane Vârstnice Balaciu	521.000	475.312	91,23%	100,00%
	* Bunuri și servicii	521.000	475.312	91,23%	100,00%
II	Centrul pentru Persoane Vârstnice Fierbinți Tîrg	260.000	233.240	89,71%	100,00%
	* Bunuri și servicii	260.000	233.240	89,71%	100,00%
III	Centrul de Îngrijire și Asistență Slobozia	504.000	454.495	90,18%	100,00%
	* Bunuri și servicii	495.000	446.095	90,12%	98,15%
	* Transferuri	9.000	8.400	93,33%	1,85%
IV	Centrul de Recuperare și Reabilitare Neuropsihică pentru Adulți Movila	26.000	16.903	65,01%	100,00%
	* Bunuri și servicii	26.000	16.903	65,01%	100,00%

Nr. crt.	Denumirea indicatorului	Credite bugetare definitive - lei -	Plăți efectuate - lei -	Plăți față de credite bugetare (col.3/col.2)	Pondere în total plăți efectuate (instituție)
0	1	2	3	4	5
	CHELTUIELI - SECȚIUNEA DE FUNCȚIONARE, din care:	1.311.000	1.179.950	100,00%	100,00%
	* Bunuri și servicii	1.302.000	1.171.550	89,88%	99,29%
	* Transferuri	9.000	8.400	93,33%	0,71%
I	<i>Cămin pentru Persoane Vârstnice Balaciu</i>	521.000	475.312	91,23%	100,00%
	* Bunuri și servicii	521.000	475.312	91,23%	100,00%
II	<i>Centrul pentru Persoane Vârstnice Fierbinți Tîrg</i>	260.000	233.240	89,71%	100,00%
	* Bunuri și servicii	260.000	233.240	89,71%	100,00%
III	<i>Centrul de Îngrijire și Asistență Slobozia</i>	504.000	454.495	90,18%	100,00%
	* Bunuri și servicii	495.000	446.095	90,12%	98,15%
	* Transferuri	9.000	8.400	93,33%	1,85%
IV	<i>Centrul de Recuperare și Rehabilitare Neuropsihică pentru Adulți Movila</i>	26.000	16.903	65,01%	100,00%
	* Bunuri și servicii	26.000	16.903	65,01%	100,00%

Activitatea în domeniul asistenței sociale desfășurată de D.G.A.S.P.C. Ialomița în anul 2016 s-a realizat având ca surse de finanțare bugetul de stat, alocații din bugetul județului, fonduri externe nerambursabile postaderare, sume pentru persoane cu handicap, precum și contribuții ale persoanelor aflate în întreținere și donații și sponsorizări.

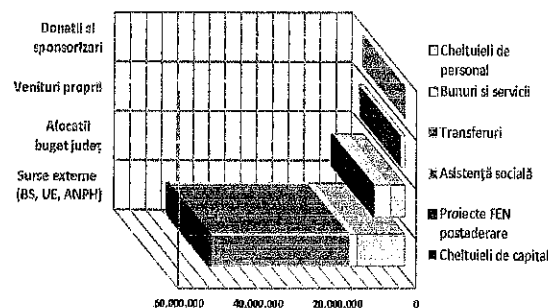
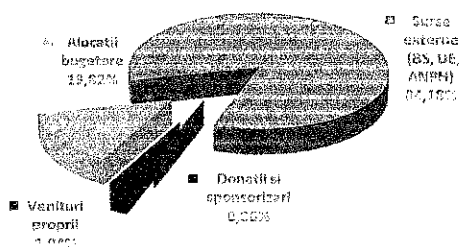

Execuția bugetară înregistrată de Spitalul Județean de Urgență Slobozia pentru anul 2016 a fost centralizată la nivelul Consiliului Județean Ialomița și se prezintă, în sinteză, după cum urmează:

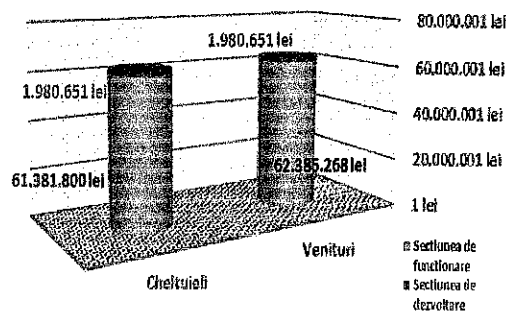

Nr. crt.	Denumirea indicatorului	Prevederi bugetare definitive - lei -	Încasări realizate - lei -	Încasări față de prevederi bugetare (col.3/col.2)	Pondere în total încasări instituție
0	1	2	3	4	5
	VENITURI - TOTAL, din care:	71.617.000	64.336.357	89,83%	100,00%
	* Venituri curente	66.993.000	60.809.394	90,77%	94,52%
	* Subvenții	4.624.000	3.526.963	76,28%	5,48%
	VENITURI - SECȚIUNEA DE FUNCȚIONARE:	68.032.000	62.385.268	91,70%	96,97%
	* Venituri curente (proprie)	66.990.000	60.806.899	90,77%	94,51%
	* Transferuri voluntare - vărsăminte din secțiunea de funcționare pentru finanțarea secțiunii de dezvoltare	-517.000	-317.000	-61,32%	-0,48%
	* Subvenții	1.559.000	1.895.369	121,58%	2,94%
	VENITURI - SECȚIUNEA DE DEZVOLTARE:	3.585.000	1.951.089	54,42%	3,03%
	* Venituri curente (proprie)	3.000	2.495	83,17%	0,01%
	* Transferuri voluntare - vărsăminte din secțiunea de funcționare	517.000	317.000	61,32%	0,48%
	* Subvenții	3.065.000	1.631.594	53,23%	2,54%

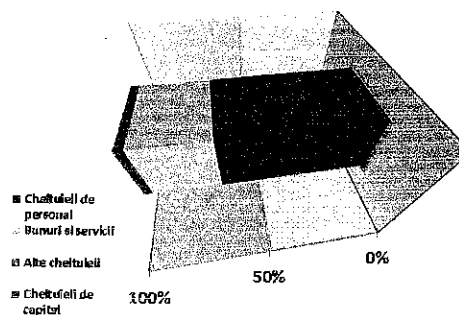
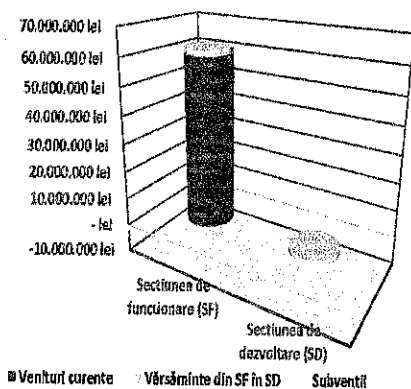

Nr. crt.	Denumirea indicatorului	Credite bugetare definitive - lei -	Plăți efectuate - lei -	Plăți față de credite bugetare (col.3/col.2)	Pondere în total plăți instituție
0	1	2	3	4	5
	CHELTUIELI - TOTAL, din care:	73.806.000	63.362.451	85,85%	100,00%
	* Cheltuieli de personal	43.133.000	42.178.745	97,79%	66,57%
	* Bunuri și servicii	26.841.000	19.014.438	70,84%	30,00%
	* Alte cheltuieli	190.000	188.617	99,27%	0,30%
	* Active nefinanciare (ch. capital)	3.642.000	1.980.651	54,38%	3,13%
	CHELTUIELI - SECȚIUNEA DE FUNCȚIONARE:	70.164.000	61.381.800	87,48%	96,87%
	* Cheltuieli de personal	43.133.000	42.178.745	97,79%	66,57%
	* Bunuri și servicii	26.841.000	19.014.438	70,84%	30,00%
	* Alte cheltuieli	190.000	188.617	99,27%	0,30%
	CHELTUIELI - SECȚIUNEA DE DEZVOLTARE:	3.642.000	1.980.651	54,38%	3,13%
	* Active nefinanciare (ch. capital)	3.642.000	1.980.651	54,38%	3,13%

Cheltuielile de capital efectuate de Spitalul Județean de Urgență Slobozia au constat în principal în aparatură medicală, respectiv unitate holter EKG 12 canale, EKG, EKG 12 canale, aparat radiologie dentară, lampă frontală cu sursă de lumină, baie termostabilă cu parafină, cardiocitograf, aspirator chirurgical, pulsoximetru, sistem preparare aer climatizat, monitoare funcții vitale, turn operații laparoscopice, injectomate, casetă luminoasă, generator și UPS CHILLER RMN, masă autopsie, precum și lifturi, modernizarea și adaptarea rețelei electrice, sistem supraveghere video, copiator multifuncțional, mașini de tăiat legume și curățat cartofi, combină frigorifică,

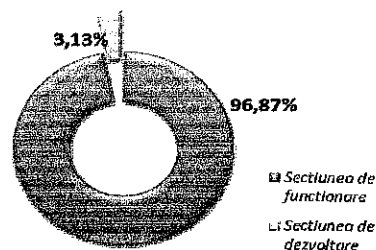

Spitalul Județean de Urgență Slobozia a înregistrat ca rezultat al exercițiului bugetar 2016, stabilit ca diferență între încasările realizate și plățile efectuate, un excedent de 973.906 lei, acesta detaliindu-se după cum urmează:

- secțiunea de funcționare: excedent de 1.003.468 lei;
- secțiunea de dezvoltare: deficit de 29.562 lei.

Deficitul prognozat total de 2.189.000 lei (pentru secțiunea de funcționare 2.132.000 lei și pentru secțiunea de dezvoltare de 57.000 lei) reprezintă în fapt sume propuse a fi utilizate din excedentul anilor anteriori, sume care nu se înscriu la venituri în prevederile bugetare aferente anului de analiză, ci numai la cheltuieli, în creditele bugetare. Din aceste sume prognozate a fost utilizată efectiv suma de 29.562 lei ca sursă de finanțare a secțiunii de dezvoltare.

Execuția bugetară a activităților instituțiilor finanțate din venituri proprii și subvenții

Instituțiile finanțate din venituri proprii și subvenții ce își desfășoară activitatea utilizând venituri proprii, iar în completarea acestora utilizează subvenții acordate din bugetul propriu al județului Ialomița și bugetul de stat sunt:

- o Biblioteca Județeană “Ștefan Bănuțescu”;
- o Centrul Județean pentru Conservarea și Promovarea Culturii Tradiționale;
- o Muzeul Agriculturii;
- o Muzeul Județean;

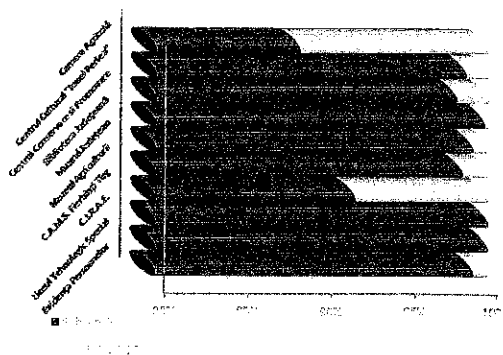

- Centrul Cultural UNESCO "Ionel Perlea";
- Direcția Județeană de Evidență a Persoanelor;
- Centrul de Asistență Medico-Socială Fierbinți Tîrg;
- Liceul Tehnologic Special "Ion Teodorescu";
- Centrul Județean de Resurse și Asistență Educațională;
- Camera Agricolă.

În anul 2016, instituțiile subordonate care au funcționat utilizând acest sistem de finanțare au înregistrat un nivel scăzut de autosusținere, respectiv de 2,22% din totalul veniturilor.

Execuția veniturilor evidențiate în bugetul instituțiilor finanțate din venituri proprii și subvenții:

Nr. crt.	Denumirea indicatorului	Prevederi bugetare definitive	Încasări realizate	Încasări față de prevederi bugetare (col.3/col.2)	Pondere în total încasări (instituție)
0	1	- lei -	- lei -		
		2	3	4	5
	VENITURI – TOTAL, din care:	14.806.000	13.967.395	94,34%	100,00%
	* Venituri curente	322.000	308.716	95,87%	2,21%
	* Venituri din capital	-	957	-	0,01%
	* Subvenții	14.484.000	13.657.722	94,29%	97,78%
I	<i>Direcția Județeană de Evidență a Persoanelor</i>	<i>738.000</i>	<i>676.326</i>	<i>91,64%</i>	<i>100,00%</i>
	* Venituri curente	10.000	6.157	61,57%	0,91%
	* Subvenții	728.000	670.169	92,06%	99,09%
II	<i>Centrul Județean de Resurse și Asistență Educațională</i>	<i>2.071.000</i>	<i>1.920.423</i>	<i>92,73%</i>	<i>100,00%</i>
	* Venituri curente	1.000	-	-	-
	* Subvenții	2.070.000	1.920.423	92,77%	100,00%
III	<i>Liceul Tehnologic Special „Ion Teodorescu”</i>	<i>3.438.000</i>	<i>3.269.538</i>	<i>95,10%</i>	<i>100,00%</i>
	* Venituri curente	1.000	-	-	-
	* Venituri din capital	-	957	-	0,03%
	* Subvenții	3.437.000	3.268.581	95,10%	99,97%
IV	<i>Centrul de Asistență Medico-Socială Fierbinți Tîrg</i>	<i>1.919.000</i>	<i>1.852.548</i>	<i>96,54%</i>	<i>100,00%</i>
	* Venituri curente	150.000	148.797	99,20%	8,03%
	* Subvenții	1.769.000	1.703.751	96,31%	91,97%
V	<i>Muzeul Agriculturii</i>	<i>1.493.000</i>	<i>1.435.126</i>	<i>96,12%</i>	<i>100,00%</i>
	* Venituri curente	25.000	22.666	90,66%	1,58%
	* Subvenții	1.468.000	1.412.460	96,22%	98,42%
VI	<i>Muzeul Județean</i>	<i>1.382.000</i>	<i>1.317.452</i>	<i>95,33%</i>	<i>100,00%</i>
	* Venituri curente	12.000	12.832	106,93%	0,97%
	* Subvenții	1.370.000	1.304.620	95,23%	99,03%
VII	<i>Biblioteca Județeană “Ștefan Bănuțescu”</i>	<i>773.000</i>	<i>697.684</i>	<i>90,26%</i>	<i>100,00%</i>
	* Venituri curente	3.000	1.674	55,80%	0,24%
	* Subvenții	770.000	696.010	90,39%	99,76%
VIII	<i>Centrul Județean pentru Conservarea și Promovarea Culturii Tradiționale</i>	<i>1.041.000</i>	<i>1.007.581</i>	<i>96,79%</i>	<i>100,00%</i>
	* Venituri curente	20.000	19.500	97,50%	1,94%
	* Subvenții	1.021.000	988.081	96,78%	98,06%
IX	<i>Centrul Cultural UNESCO “Ionel Perlea”</i>	<i>1.221.000</i>	<i>1.068.873</i>	<i>87,54%</i>	<i>100,00%</i>
	* Venituri curente	20.000	14.975	74,88%	1,40%
	* Subvenții	1.201.000	1.053.898	87,75%	98,60%
X	<i>Camera Agricolă Județeană</i>	<i>730.000</i>	<i>721.844</i>	<i>98,88%</i>	<i>100,00%</i>
	* Venituri curente	80.000	82.115	102,64%	11,38%
	* Subvenții	650.000	639.729	98,42%	88,62%
	VENITURI -SECȚIUNEA DE FUNCȚIONARE, din care:	14.379.000	13.609.815	94,65%	100,00%
	* Venituri curente (proprii)	322.000	308.716	95,87%	2,27%
	* Transferuri voluntare – vărsăminte din secțiunea de funcționare pentru finanțarea secțiunii de dezvoltare	-427.000	-356.623	-83,52%	-2,62%
	* Subvenții	14.484.000	13.657.722	94,30%	100,35%

Nr. crt.	Denumirea indicatorului	Prevederi bugetare definitive	Încasări realizate	Încasări față de prevederi bugetare (col.3/col.2)	Pondere în total încasări (instituție)
0	1	- lei - 2	- lei - 3	4	5
I	<i> Direcția Județeană de Evidență a Persoanelor</i>	726.000	665.119	91,61%	100,00%
	* Venituri curente (proprie)	10.000	6.157	61,57%	0,92%
	* Transferuri voluntare – vărsăminte din secțiunea de funcționare pentru finanțarea secțiunii de dezvoltare	-12.000	-11.207	-93,39%	-1,68%
	* Subvenții	728.000	670.169	92,06%	100,76%
II	<i> Centrul Județean de Resurse și Asistență Educațională</i>	2.056.000	1.905.496	92,68%	100,00%
	* Venituri curente (proprie)	1.000	-	-	-
	* Transferuri voluntare – vărsăminte din secțiunea de funcționare pentru finanțarea secțiunii de dezvoltare	-15.000	-14.927	-99,51%	-0,78%
	* Subvenții	2.070.000	1.920.423	92,77%	100,78%
III	<i> Liceul Tehnologic Special „Ion Teodorescu”</i>	3.348.000	3.191.031	92,82%	100,00%
	* Venituri curente	1.000	-	-	-
	* Transferuri voluntare – vărsăminte din secțiunea de funcționare pentru finanțarea secțiunii de dezvoltare	-90.000	-77.550	-86,17%	-2,43%
	* Subvenții	3.437.000	3.268.581	95,10%	102,43%
IV	<i> Centrul de Asistență Medico-Socială Fierbinți Tîrg</i>	1.828.000	1.787.102	97,76%	100,00%
	* Venituri curente (proprie)	150.000	148.797	99,20%	8,32%
	* Transferuri voluntare – vărsăminte din secțiunea de funcționare pentru finanțarea secțiunii de dezvoltare	-91.000	-65.446	-71,92%	-3,66%
	* Subvenții	1.769.000	1.703.751	96,31%	95,34%
V	<i> Muzeul Agriculturii</i>	1.420.000	1.375.566	96,87%	100,00%
	* Venituri curente (proprie)	25.000	22.666	90,66%	1,65%
	* Transferuri voluntare – vărsăminte din secțiunea de funcționare pentru finanțarea secțiunii de dezvoltare	-73.000	-59.560	-81,59%	-4,33%
	* Subvenții	1.468.000	1.412.460	96,22%	102,68%
VI	<i> Muzeul Județean</i>	1.382.000	1.317.452	95,33%	100,00%
	* Venituri curente (proprie)	12.000	12.832	106,93%	0,97%
	* Subvenții	1.370.000	1.304.620	95,23%	99,03%
VII	<i> Biblioteca Județeană “Ștefan Bănulescu”</i>	773.000	697.684	90,26%	100,00%
	* Venituri curente (proprie)	3.000	1.674	55,80%	0,24%
	* Subvenții	770.000	696.010	90,39%	99,76%
VIII	<i> Centrul Județean pentru Conservarea și Promovarea Culturii Tradiționale</i>	1.005.000	971.581	96,67%	100,00%
	* Venituri curente (proprie)	20.000	19.500	97,50%	2,01%
	* Transferuri voluntare – vărsăminte din secțiunea de funcționare pentru finanțarea secțiunii de dezvoltare	-36.000	-36.000	-100,00%	-3,71%
	* Subvenții	1.021.000	988.081	96,78%	101,70%
IX	<i> Centrul Cultural UNESCO “Ionel Perlea”</i>	1.111.000	976.940	87,93%	100%
	* Venituri curente (proprie)	20.000	14.975	74,88%	1,53%
	* Transferuri voluntare – vărsăminte din secțiunea de funcționare pentru finanțarea secțiunii de dezvoltare	-110.000	-91.933	-83,58%	-9,41%
	* Subvenții	1.201.000	1.053.898	87,75%	107,88%
X	<i> Camera Agricolă Județeană</i>	730.000	721.844	98,88%	100,00%
	* Venituri curente (proprie)	80.000	82.115	102,64%	11,38%
	* Subvenții	650.000	639.729	98,42%	88,62%
	VENITURI - SECȚIUNEA DE DEZVOLTARE, din care:	427.000	357.580	83,74%	100,00%
	* Venituri din capital	-	957	-	0,27%
	* Transferuri voluntare – vărsăminte din secțiunea de funcționare	427.000	356.623	83,52%	99,73%
I	<i> Direcția Județeană de Evidență a Persoanelor</i>	12.000	11.207	93,39%	100,00%
	* Transferuri voluntare – vărsăminte din secțiunea de funcționare	12.000	11.207	93,39%	100,00%
II	<i> Centrul Județean de Resurse și Asistență Educațională</i>	15.000	14.927	99,51%	100,00%
	* Transferuri voluntare – vărsăminte din secțiunea de funcționare	15.000	14.927	99,51%	100,00%
III	<i> Liceul Tehnologic Special „Ion Teodorescu”</i>	90.000	78.507	87,23%	100,00%
	* Venituri din capital	-	957	-	1,22%
	* Transferuri voluntare – vărsăminte din secțiunea de funcționare	90.000	77.550	86,17%	98,78%
IV	<i> Centrul de Asistență Medico-Socială Fierbinți Tîrg</i>	91.000	65.446	71,92%	100,00%
	* Transferuri voluntare – vărsăminte din secțiunea de funcționare	91.000	65.446	71,92%	100,00%

Nr. crt.	Denumirea indicatorului	Prevederi bugetare definitive	Încasări realizate	Încasări față de prevederi bugetare (col.3/col.2)	Pondere în total încasări (instituție)
0	1	- lei - 2	- lei - 3	4	5
V	Muzeul Agriculturii	73.000	59.560	81,59%	100,00%
	* Transferuri voluntare – vărsăminte din secțiunea de funcționare	73.000	59.560	81,59%	100,00%
VIII	Centrul Județean pentru Conservarea și Promovarea Culturii Tradiționale	36.000	36.000	100,00%	100,00%
	* Transferuri voluntare – vărsăminte din secțiunea de de funcționare	36.000	36.000	100,00%	100,00%
IX	Centrul Cultural UNESCO "Ionel Perlea"	110.000	91.933	83,58%	100,00%
	* Transferuri voluntare – vărsăminte din secțiunea de funcționare	110.000	91.933	83,58%	100,00%

Structura plăților efectuate de instituțiile finanțate din veniturile proprii și subvenții:

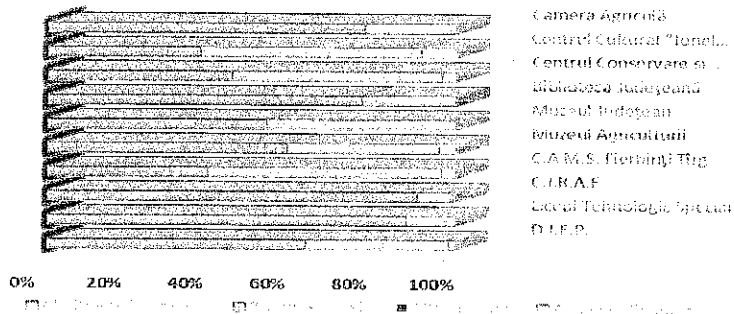

În structura economică, cheltuielile de personal reprezintă 66,35%, cele cu bunurile și serviciile 31,05%, alte cheltuieli 0,04%, cheltuielile de capital 2,56%.

Execuția cheltuielilor evidențiate în bugetul instituțiilor finanțate din venituri proprii și subvenții:

Nr. crt.	Denumirea indicatorului	Credite bugetare definitive	Plăți efectuate	Plăți față de credite bugetare (col.3/col.2)	Pondere în total plăți efectuate (instituție)
0	1	- lei - 2	- lei - 3	4	5
	CHELTUIELI - TOTAL, din care:	14.806.000	13.967.395	94,34%	100,00%
	* Cheltuieli de personal	9.804.000	9.267.955	94,53%	66,35%
	* Bunuri și servicii	4.566.000	4.336.240	94,97%	31,05%
	* Alte cheltuieli	9.000	5.620	62,44%	0,04%
	* Active nefinanciare (ch.capital)	427.000	357.580	83,74%	2,56%
I	<i>Direcția Județeană de Evidență a Persoanelor</i>	738.000	676.326	91,64%	100,00%
	* Cheltuieli de personal	480.000	427.977	89,16%	63,28%
	* Bunuri și servicii	246.000	237.142	96,40%	35,06%
	* Active nefinanciare (ch.capital)	12.000	11.207	93,39%	1,66%
II	<i>Centrul Județean de Resurse și Asistență Educațională</i>	2.071.000	1.920.423	92,73%	100,00%
	* Cheltuieli de personal	1.885.000	1.738.600	92,23%	90,53%
	* Bunuri și servicii	171.000	166.896	97,60%	8,69%
	* Active nefinanciare (ch.capital)	15.000	14.927	99,51%	0,78%
III	<i>Liceul Tehnologic Special „Ion Teodorescu”</i>	3.438.000	3.269.538	95,10%	100,00%
	* Cheltuieli de personal	3.023.000	2.873.507	95,05%	87,89%
	* Bunuri și servicii	316.000	311.904	98,70%	9,54%
	* Alte cheltuieli	9.000	5.620	62,44%	0,17%
	* Active nefinanciare (ch.capital)	90.000	78.507	87,23%	2,40%
IV	<i>Centrul de Asistență Medico-Socială Fierbinți Tîrg</i>	1.919.000	1.852.548	96,54%	100,00%
	* Cheltuieli de personal	754.000	730.633	96,90%	39,44%
	* Bunuri și servicii	1.074.000	1.056.469	98,37%	57,03%
	* Active nefinanciare (ch.capital)	91.000	65.446	71,92%	3,53%

Nr. crt.	Denumirea indicatorului	Credite bugetare definitive	Plăți efectuate	Plăți față de credite bugetare (col.3/col.2)	Pondere în total plăți efectuate (instituție)
0	1	- lei -	- lei -		
		2	3	4	5
V	Muzeul Agriculturii	1.493.000	1.435.126	96,12%	100,00%
	* Cheltuieli de personal	850.000	841.239	98,97%	58,62%
	* Bunuri și servicii	570.000	534.327	93,74%	37,23%
	* Active nefinanciare (ch.capital)	73.000	59.560	81,59%	4,15%
VI	Muzeul Județean	1.382.000	1.317.452	95,33%	100,00%
	* Cheltuieli de personal	748.000	706.106	94,40%	53,60%
	* Bunuri și servicii	634.000	611.346	96,43%	46,40%
VII	Biblioteca Județeană "Ștefan Bănulescu"	773.000	697.684	90,26%	100,00%
	* Cheltuieli de personal	600.000	535.984	89,33%	76,82%
	* Bunuri și servicii	173.000	161.700	93,47%	23,18%
VIII	Centrul Județean pentru Conservarea și Promovarea Culturii Tradiționale	1.041.000	1.007.581	96,79%	100,00%
	* Cheltuieli de personal	480.000	454.945	94,78%	45,15%
	* Bunuri și servicii	525.000	516.636	98,41%	51,27%
	* Active nefinanciare (ch.capital)	36.000	36.000	100,00%	3,58%
IX	Centrul Cultural UNESCO "Ionel Perlea"	1.221.000	1.068.873	87,54%	100,00%
	* Cheltuieli de personal	421.000	399.977	95,01%	37,42%
	* Bunuri și servicii	690.000	576.963	83,62%	53,98%
	* Active nefinanciare (ch.capital)	110.000	91.933	83,58%	8,60%
XI	Camera Agricolă Județeană	730.000	721.844	98,88%	100,00%
	* Cheltuieli de personal	563.000	558.987	99,29%	77,44%
	* Bunuri și servicii	167.000	162.857	97,52%	22,56%
	CHELTUIELI - SECȚIUNEA DE FUNCȚIONARE, din care:	14.379.000	13.609.815	94,65%	100,00%
	* Cheltuieli de personal	9.804.000	9.267.955	94,53%	68,10%
	* Bunuri și servicii	4.566.000	4.336.240	94,97%	31,86%
	* Alte cheltuieli	9.000	5.620	62,44%	0,04%
I	Direcția Județeană de Evidență a Persoanelor	726.000	665.119	91,61%	100,00%
	* Cheltuieli de personal	480.000	427.977	89,16%	64,35%
	* Bunuri și servicii	246.000	237.142	96,40%	35,65%
II	Centrul Județean de Resurse și Asistență Educațională	2.056.000	1.905.496	92,68%	100,00%
	* Cheltuieli de personal	1.885.000	1.738.600	92,23%	91,24%
	* Bunuri și servicii	171.000	166.896	97,60%	8,76%
III	Liceul Tehnologic Special „Ion Teodorescu”	3.348.000	3.191.031	95,31%	100,00%
	* Cheltuieli de personal	3.023.000	2.873.507	95,05%	90,05%
	* Bunuri și servicii	316.000	311.904	98,70%	9,77%
	* Alte cheltuieli	9.000	5.620	62,44%	0,18%
IV	Centrul de Asistență Medico-Socială Fierbinți Tirg	1.828.000	1.787.102	97,76%	100,00%
	* Cheltuieli de personal	754.000	730.633	96,90%	40,88%
	* Bunuri și servicii	1.074.000	1.056.469	98,37%	59,12%
V	Muzeul Agriculturii	1.420.000	1.375.566	96,87%	100,00%
	* Cheltuieli de personal	850.000	841.239	98,97%	61,16%
	* Bunuri și servicii	570.000	534.327	93,74%	38,84%
VI	Muzeul Județean	1.382.000	1.317.452	95,33%	100,00%
	* Cheltuieli de personal	748.000	706.106	94,40%	53,60%
	* Bunuri și servicii	634.000	611.346	96,43%	46,40%
VII	Biblioteca Județeană "Ștefan Bănulescu"	773.000	697.684	90,26%	100,00%
	* Cheltuieli de personal	600.000	535.984	89,33%	76,82%
	* Bunuri și servicii	173.000	161.700	93,47%	23,18%
VIII	Centrul Județean pentru Conservarea și Promovarea Culturii Tradiționale	1.005.000	971.581	96,67%	100,00%
	* Cheltuieli de personal	480.000	454.945	94,78%	46,83%
	* Bunuri și servicii	525.000	516.636	98,41%	53,17%
IX	Centrul Cultural UNESCO "Ionel Perlea"	1.111.000	976.940	87,93%	100,00%
	* Cheltuieli de personal	421.000	399.977	95,01%	40,94%
	* Bunuri și servicii	690.000	576.963	83,62%	59,06%

Nr. crt.	Denumirea indicatorului	Credite bugetare definitive - lei -	Plăți efectuate - lei -	Plăți față de credite bugetare (col.3/col.2)	Pondere în total plăți efectuate (instituție)
0	1	2	3	4	5
XI	Camera Agricolă Județeană	730.000	721.844	98,88%	100,00%
	* Cheltuieli de personal	563.000	558.987	99,29%	77,44%
	* Bunuri și servicii	167.000	162.857	97,52%	22,56%
	CHELTUIELI - SECȚIUNEA DE DEZVOLTARE, din care:	427.000	357.580	83,74%	100,00%
	* Active nefinanciare (ch.capital)	427.000	357.580	83,74%	100,00%
I	Direcția Județeană de Evidență a Persoanelor	12.000	11.207	93,39%	100,00%
	* Active nefinanciare (ch.capital)	12.000	11.207	93,39%	100,00%
II	Centrul Județean de Resurse și Asistență Educațională	15.000	14.927	99,51%	100,00%
	* Active nefinanciare (ch.capital)	15.000	14.927	99,51%	100,00%
III	Liceul Tehnologic Special „Ion Teodorescu”	90.000	78.507	87,23%	100,00%
	* Active nefinanciare (ch.capital)	90.000	78.507	87,23%	100,00%
IV	Centrul de Asistență Medico-Socială Fierbinți Tîrg	91.000	65.446	71,92%	100,00%
	* Active nefinanciare (ch.capital)	91.000	65.446	71,92%	100,00%
V	Muzeul Agriculturii	73.000	59.560	81,59%	100,00%
	* Active nefinanciare (ch.capital)	73.000	59.560	81,59%	100,00%
VIII	Centrul Județean pentru Conservarea și Promovarea Culturii Tradiționale	36.000	36.000	100,00%	100,00%
	* Active nefinanciare (ch.capital)	36.000	36.000	100,00%	100,00%
IX	Centrul Cultural UNESCO “Ionel Perlea”	110.000	91.933	83,58%	100,00%
	* Active nefinanciare (ch.capital)	110.000	91.933	83,58%	100,00%

Cheltuieli de capital

Din secțiunea de dezvoltare a bugetului județului pe anul 2016 (surse proprii, subvenții, excedent ani anteriori) au fost finanțate obiective cuprinse în programul de investiții pe anul 2016 și anume obiective noi, obiective în continuare și alte cheltuieli de investiții după cum urmează:

Centru multifuncțional Amara - SF+PT+DE	10.200 lei
Modernizare curte interioară sediul Consiliului Județean Ialomița - DALI , documentație avize și acorduri, DTAC, PT + DE	15.758 lei
Creșterea eficienței energetice pentru clădirea Comandamentului - Pavilion A - Centrul Militar Județean	6.800 lei
Creșterea eficienței energetice a Căminului Școală Slobozia CP5 - clădire școală și clădire sală de sport - Liceul Tehnologic Special „Ion Teodorescu”	4.900 lei
Creșterea eficienței energetice în clădirile C.A.M.S. Fierbinți Tîrg	27.642 lei
Creșterea eficienței energetice a sediului Muzeului Județean	3.490 lei
Consolidare, amenajare și reamenajare clădire Muzeul Agriculturii	19.980 lei
Reabilitare termică și eficientizare energetică la Centrul de Plasament nr. 3 Slobozia, inclusiv cantină (D.G.A.S.P.C.)	26.388 lei
Reabilitare termică și eficientizare energetică la Complexul de Servicii pentru Protecția Copilului Urziceni, inclusiv cantină (D.G.A.S.P.C.)	13.800 lei
Reabilitare termică și eficientizare energetică la Complexul de Servicii Sociale, str. C.D. Gherea (D.G.A.S.P.C.)	19.699 lei
Sistem de reabilitare cu energie termică (D.J.E.P.)	5.000 lei
Restaurare și conservare Biserica de lemn „Sf. Nicolae” - elaborare documentație tehnico-economică faza DALI	32.500 lei
Reabilitarea și punerea în valoare a monumentului istoric Orașul de Floci - elaborare documentație tehnico-economică faza DALI + PUZ	67.334 lei
Reabilitarea monumentului istoric și de arhitectură Conacul Bolomey - elaborare documentație tehnico-economică faza DALI și consultanță/asistență întocmire și depunere CF și documentație aferentă	65.356 lei
Reconstrucție ecologică forestieră pe terenuri degradate ori improprii folosințelor agricole, aflate în proprietatea primăriei Comunei Reviga, perimetrul de ameliorare Reviga - 18,77 ha	8.282 lei
Plan de menținere a calității aerului	18.692 lei

Pod peste râul Prahova la Dridu, DJ 101 km 52+757	159.470 lei
Modernizare drum județean DJ 313 km 22+607-35+087, limita județ Călărași-Axintele	584.442 lei
Reabilitare DJ 306B km 0+600-3+700	818.874 lei
Modernizare DJ 306 limită jud. Călărași km 32+950-Albești-Andrășești-Gheorghe Doja-Crunți km 63+650-intersecția DJ 102H și de la km 66+225-la Reviga-Cocora km 58+775 și DJ203E limită jud. Buzău-Cocora km 14+075-21+325 - PT+DE	7.410 lei
Modernizare DJ 302 (km 13+865-37+545) localitățile Drăgoești-Roșiori-Movilița-Dridu, DJ 101 (km 52+100-37+600) localitățile Dridu-Fierbinți Tîrg-limită jud. Ilfov, DJ 101(km 52+100-59+700) Dridu-Jilavele și DJ 402 (km 53+700-61+740) limita jud. Călărași-Sinești (DN2) - servicii de consultanță/asistență pentru întocmire și depunere CF și documentație aferentă, studiu trafic, revizuire SF/DALI	38.984 lei
Modernizare DJ 402 limită județ Călărași - DN2 - SF	24.105 lei
Modernizare DJ 201 Buești-Ivanesti-Ion Ghica-Ciulnița-Cosîmbești-Mărculești, km 57+000-84+100 - DALI	43.900 lei
Modernizare DJ 201, DN2 (Coșereni)-Axintele-Orezu-Bordușelu, km 0+000-42+950 - SF	82.216 lei
Modernizare DJ 201, tronson I, DN2 (Coșereni)-Axintele-Orezu, km 0+000-35+400 - PT+DE	4.149 lei
Modernizare DJ 203F, DN2C (Grivița)-Smirna-Iazu-Scînteia-Valea Ciorii-DN 21A km 0+000-25+350 - SF	57.382 lei
Modernizare DJ 203E, Căzănești-Cocora, km 0+000-12+800 - SF	28.502 lei
Modernizare DJ 213A, Mărculești - Bucu km 32+050-37+230 - SF	19.786 lei
Modernizare DJ 102H, Colelia-Cocora, km 45+400-58+775 - DALI	35.500 lei
Reabilitare DJ 211 Grivița-Traian, km 0+270-6++970 elaborare documentație tehnico-economică faza DALI	16.180 lei
Asigurarea energiei electrice pentru funcționarea unor instituții publice din județul Ialomița prin captarea energiei verzi solare - Parc Solar Fotovoltaic Ialomița	3.857 lei
Proiect „Solidar - recunoaștere și demnitate pe piața muncii din Regiunea Sud Muntenia”	93.819 lei
Proiect „Calificarea meseriașilor romi”	126.522 lei
Proiect „Rețeaua județeană VIP - Voluntariat - inițiative- profesionalism pentru integrarea școlară și socială a copiilor vulnerabili”	456.491 lei
Alte cheltuieli și dotări independente - autorități executive și instituții subordonate (aparatură birotică, licențe, aparatură medicală, mașini de spălat, autoturisme, echipamente video și sonorizare, sisteme antifracție, siguranță, detecție și semnalizare incendiu, studii, reparații capitale etc.)	807.991 lei

Administrarea și utilizarea resurselor bugetului propriu al județului Ialomița s-a făcut cu respectarea legii finanțelor publice locale, a legii contabilității, utilizând indicatorii din sistemul finanțelor publice, respectând procedurile și principiile contabile specifice

Situațiile financiare anuale întocmite la 31 decembrie 2016 au fost elaborate în concordanță cu O.M.F.P. nr. 191/30.01.2017 pentru aprobarea Normelor metodologice privind întocmirea și depunerea situațiilor financiare ale instituțiilor publice la 31 decembrie 2016 și cu O.M.F.P. nr. 2890/21.12.2016 pentru aprobarea Normelor metodologice privind încheierea exercițiului bugetar al anului 2016.

Execuția bugetară a anului 2016 reflectată în contul de execuție și în componentele situațiilor financiare anuale, anexe la proiectul de hotărâre, prezintă poziția și performanța financiară a consiliului județean.

Director executiv

Mariana Georgeta Codleanu

Director executiv adjunct,

Mihaela Moroianu

Consilier,

Silvia Petruța Dimache

BILANT
incheiat la Trimestrul 4 2016

Nr. crt.	Denumirea indicatorilor	Cod rind	Sold la inceputul anului	Sold la sfirsitul perioadei
A	B	C	1	2
1.	ACTIVE	01		
2.	ACTIVE NECURENTE	02		
3.	Active fixe necorporale (ct.2030000+2050000+2060000+2080100+2080200+ 2330000 -2800300-2800500-2800800-2900400-2900500-2900800-2930100*)	03	1.851.772,00	1.558.059,00
4.	Instalatii tehnice, mijloace de transport, animale, plantatii, mobilier, aparatura birotica si alte active corporale (ct.2130100+2130200+2130300+2130400+2140000+2310000 -2810300-2810400-2910300-2910400-2930200*)	04	13.748.143,00	14.227.030,00
5.	Terenuri si cladiri (ct.2110100+2110200+2120101+2120101+212020+2120301+2120401+2120501+2120601+ 2120901+2310000-2810100-2810200 -2910100-2910200	05	603.567.777,00	702.527.679,00
6.	Alte active nefinanciare (ct.2150000)	06		
7.	Active financiare necurente (investitii pe termen lung) peste un an (ct.2600100+2600200+2600300+2650000+ 2670201+ 2670202+ 2670203+2670204+2670205+2670208 -2960101-2960102 -2960103 -2960200), din care:	07	10.338.230,00	10.338.230,00
8.	Titluri de participare (ct.2600100+2600200+2600300-2960101-2960102-2960103)	08	10.338.230,00	10.338.230,00
9.	Creante necurente sume ce urmeaza a fi încasate dupa o perioada mai mare de un an (ct.4110201+4110208+4130200+4280202+4610201+ 4610209 - 4910200 - 4960200), din care:	09	84.101,00	89.480,00
10.	Creante comerciale necurente – sume ce urmeaza a fi încasate dupa o perioada mai mare de un an (ct 4110201+4110208+4130200+4610201 - 4910200 -4960200)	10	84.061,00	89.440,00
11.	TOTAL ACTIVE NECURENTE (rd.03+04+05+06+07+09)	15	629.590.023,00	728.740.478,00
12.	ACTIVE CURENTE	18		
13.	Stocuri (ct.3010000+3020100+3020200+3020300+3020400+ 3020500+ 3020600+ 3020700+3020800+3020900+ 3030100+3030200+ 3040100+ 3040200+3050100+ 3050200+3070000+3090000+ 3310000+ 3320000+ 3410000+3450000+3460000+3470000+ 3490000+ 3510100+ 3510200+3540100+ 3540500+3540600+ 3560000+ 3570000+ 3580000+ 3590000+3610000+ 3710000+ 3810000+/-3480000+/-3780000-3910000 -3920100-3920200 - -3930000-3940100-3940500-3940600-3950100-3950200-3950300-3950400-3950600-39507 00-3950800-3960000-3970000-3980000-4420803)	19	17.361.191,00	19.812.807,00
14.	Creante curente -sume ce urmeaza a fi încasate într-o perioada mai mica de un an-	20		
15.	Creante din operatiuni comerciale, avansuri si alte decontari (ct.2320000+2340000+4090101+4090102+4110101+ 4110108+ 4130100+ 4180000+4250000+4280102+ 4610101+ 4610109 +4730109**+4810101+ 4810102+ 4810103+4810200+ 4810300+4810900+ 4820000+ 4830000 + 4890101+4890301 - 4910100- 4960100+5120800), din care:	21	4.647.320,00	4.716.292,00
17.	Creante comerciale si avansuri (ct.2320000+2340000+4090101+4090102+ 4110101+ 4110108+ 4130100 +4180000+4610101 - 4910100 - 4960100), din care :	22	4.644.815,00	4.528.104,00
18.	Avansuri acordate (ct. 2320000 + 2340000 +4090101 + 4090102)	22.1	284.802,00	39.805,00
19.	Creante bugetare (ct. 4310100**+4310200**+4310300**+4310400**+ 4310500**+ 4310700**+4370100**+4370200**+ 4370300**+ 4420400+ 4420800**+ 4440000**+ 4460000** + 4460100**+ 4460200**+ 4480200+ 4610102+ 4630000+ 4640000 +	23	2.872.000,00	3.231.414,00

BILANT
incheiat la Trimestrul 4 2016

Nr. crt.	Denumirea indicatorilor	Cod rind	Sold la inceputul anului	Sold la sfirsitul perioadei
A	B	C	1	2
	4650100+4650200+4660401+ 4660402+ 4660500+ 4660900+ 4810101**+ 4810102**+ 4810103**+ 4810900**+ 4820000** - 4970000), din care:			
20.	Creantele bugetului general consolidat (ct.4630000+4640000+4650100+4650200+4660401+4660402+ 4660500+ 4660900 - 4970000)	24	2.833.069,00	3.119.132,00
21.	Creante din operatiuni cu fonduri externe nerambursabile si fonduri de la buget (ct.4500100+4500300+4500501+4500502+4500503+ 4500504+ 4500505+4500700+ 4510100+4510300 + 4510500 +4530100+ 4540100+4540301+4540302+ 4540501+ 4540502+4540503+ 4540504+4550100+ 4550301+4550302+ 4550303+ 4560100+ 4560303+ 4560309+ 4570100+4570201+4570202+4570203+ 4570205+4570206+4570209+4570301+4570302+ 4570309+ 4580100+ 4580301+4580302+ 4610103+ 4730103** +4740000+ 4760000), din care:	25	1.264.154,00	318.965,00
22.	Sume de primit de la Comisia Europeana / alti donatori (ct.4500100+4500300+4500501+4500502+4500503+ 4500504+ 4500505+4500700)	26		
23.	Împrumuturi pe termen scurt acordate (ct.2670101+2670102+2670103+2670104+2670105+ 2670108+ 2670601 +2670602+ 2670603+2670604+ 2670605+ 2670609+ 4680101+ 4680102 +4680103+ 4680104 +4680105+4680106+ 4680107+ 4680108+ 4680109 + 4690103+4690105+ 4690106+ 4690108+ 4690109)	27		
24.	Total creante curente (rd. 21+23+25+27)	30	8.783.474,00	8.266.671,00
25.	Investitii pe termen scurt (ct.5050000-5950000)	31		
26.	Conturi la trezorerii si institutii de credit :	32		
27.	Conturi la trezorerie, casa în lei (ct.5100000+5120101+5120501+5130101+ 5140101 + 5150101+ 5150301 + 5160101+5170101+ 5200100 + 5210100 + 5210300 + 5230000 + 5250101 + 5250102 + 5250301+5250302 + 5250400 + 5260000 +5270000 + 5280000 + 5290101+ 5290201+ 5290301 + 5290400+ 5290901+5310101+ 5500101+5510000+ 5520000+ 5550101 + 5570101+ 5580101 + 5580201+ 5590101+ 5600101 + 5600300+ 5600401+ 5610100 + 5610300+ 5620101 +5620300+ 5710100 + 5710300 + 5710400 + 5740101 + 5740102+ 5740301+ 5740302 +5740400 +5750100 + 5750300 + 5750400-7700000)	33	61.986.721,00	73.131.085,00
28.	Dobânda de încasat, alte valori, avansuri de trezorerie (ct.5180701+5320100+5320200+5320300+5320400+ 5320500+ 5320600+ 5320800+5420100)	33.1	385.974,00	409.569,00
29.	depozite	34		
30.	Conturi la institutii de credit, BNR, casa în valuta (ct. 5110101+5110102+5120102+5120402+5120502 +5130102 + 5130202+ 5140102 + 5140202 + 5150102 + 5150202 + 5150302+ 5160102+ 5160202 + 5170102 + 5170202 + 5290102 + 5290202 + 5290302+ 5290902 + 5310402 + 5410102 + 5410202 + 5500102 + 5550102+ 5550202 + 5570202 + 5580102 + 5580302 + 5590102 + 5590202+ 5600102 + 5600402 + 5610102 + 5610103)	35	102.630,00	108.605,00
31.	Dobânda de încasat, avansuri de trezorerie (ct.5180702+5420200)	35.1		
32.	depozite	36		
33.	Total disponibilitati si alte valori (rd.33+33.1+35+35.1)	40	62.475.325,00	73.649.259,00
34.	Conturi de disponibilitati ale Trezoreriei Centrale si ale trezoreriilor teritoriale (ct.5120600+5120700+5120901+5120902+5121000+ 5240100+ 5240200+5240300-7700000)	41		

BILANT
incheiat la Trimestrul 4 2016

Nr. crt.	Denumirea indicatorilor	Cod rind	Sold la inceputul anului	Sold la sfirsitul perioadei
A	B	C	1	2
35.	Dobânda de încasat, alte valori, avansuri de trezorerie (ct. 5180701+ 5180702 + 5320400)	41.1		
36	Cheltuieli în avans (ct. 4710000)	42	29.901,00	60.400,00
37.	TOTAL ACTIVE CURENTE (rd.19+30+31+40+41+41.1+42)	45	88.649.891,00	101.789.137,00
38.	TOTAL ACTIVE (rd.15+45)	46	718.239.914,00	830.529.615,00
39.	DATORII	50		
40.	DATORII NECURENTE- sume ce trebuie platite dupa-o perioada mai mare de un an	51		
41.	Sume necurente - sume ce urmeaza a fi platite dupa o perioada mai mare de un an ct.2690200+4010200+4030200+4040200+4050200+4280201+ 4620201+ 4620209 + 5090000), din care:	52	37.331,00	46.322,00
42.	Datorii comerciale (ct.4010200+4030200+4040200+4050200+4620201)	53	37.331,00	46.322,00
43.	imprumuturi pe termen lung (ct.1610200+1620200+1630200+1640200+1650200 +1660201+ 1660202+1660203+ 1660204+1670201+ 1670202+1670203 +1670208 +1670209-1690200)	54	26.498.996,00	19.998.996,00
44.	Provizioane (ct.1510201+1510202+1510203+1510204+1510208)	55	294.814,00	571.585,00
45.	TOTAL DATORII NECURENTE (rd.52+54+55)	58	26.831.141,00	20.616.903,00
46.	DATORII CURENTE - sume ce urmeaza a fi platite intr-o perioada de pana la un an	59		
47.	Datorii comerciale, avansuri si alte decontari (ct.2690100+4010100+4030100+4040100+4050100+4080000+ 4190000+4620101+4620109 +4730109+ 4810101+4810102+ 4810103+4810200+ 4810300+ 4810900+4820000+ 4830000+ 4890201+ 5090000+ 5120800), din care:	60	3.851.569,00	4.771.212,00
49.	Datorii comerciale si avansuri (ct. 4010100+4030100+4040100+4050100+ 4080000+ 4190000+ 4620101), din care:	61	3.844.306,00	4.759.890,00
50.	Avansuri primite	61.1		
51.	Datorii catre bugete (ct. 4310100+4310200 + 4310300 + 4310400 + 4310500+ 4310700+ 4370100 + 4370200 + 4370300 + 4400000+4410000+ 4420300 + 4420800+ 4440000+ 4460000+4460100+ 4460200+ 4480100 +4550501+ 4550502+ 4550503 + 4620109 + 4670100+ 4670200+ 4670300+ 4670400+ 4670500+ 4670900+ 4730109+4810900+ 4820000), din care:	62	2.772.054,00	3.623.723,00
52.	Datoriile institutiilor publice catre bugete	63		
53.	Contributii sociale (ct.4310100+4310200+4310300+4310400+4310500+ 4310700+4370100+4370200+4370300)	63.1	1.780.825,00	2.325.293,00
54.	Sume datorate bugetului din Fonduri externe nerambursabile (ct.4550501+4550502+4550503)	64		
55.	Datorii din operatiuni cu Fonduri externe nerambursabile si fonduri de la buget, alte datorii catre alte organisme internationale (ct.4500200+4500400+4500600+4510200+ 4510401+4540402+ 4540409+4510601+4510602 + 4510603+4510605+4510606+ 4510609+ 4520100 + 4520200+4530200+4540200+ 4540401+ 4540402+ 4540601+4540602+4540603+ 4550200+ 4550401+ 4550402+4550403+4550404+ 4550409+4560400+ 4580401+ 4580402+ 4580501+4580502+4590000+ 4620103+ 4730103)	65	478.828,00	533.265,00
56.	din care: sume datorate Comisiei Europene / alti donatori (ct.4500200+4500400+4500600+4590000+ 4620103)	66		
57.	imprumuturi pe termen scurt - sume ce urmeaza a fi platite intr-o perioada de pana la un an (ct.5180601+5180603+5180604+5180605+5180606 + 5180608+ 5180609+5180800+5190101+5190102 + 5190103+ 5190104+ 5190105+ 5190106+	70		

BILANT
incheiat la Trimestrul 4 2016

Nr. crt.	Denumirea indicatorilor	Cod rind	Sold la inceputul anului	Sold la sfirsitul perioadei
A	B	C	1	2
	5190107+ 5190108+5190109+5190110+ 5190180+ 5190190)			
58.	imprumuturi pe termen lung - sume ce urmeaza a fi platite in cursul exercitiului curent (ct.1610100+1620100+1630100+1640100+1650100+ 1660101+ 1660102 +1660103+1660104+1670101+ 1670102+1670103+ 1670108+1670109+ 1680100 + 1680200+1680300 +1680400+ 1680500+1680701+ 1680702+ 1680703+1680708+1680709 -1690100)	71		
59.	Salariile angajatilor (ct.4210000+4230000+4260000+4270100+4270300+4280101)	72	3.410.090,00	4.445.772,00
60.	Alte drepturi cuvenite altor categorii de persoane (pensii, indemnizatii de somaj, burse) (ct.4220100+4220200+4240000+4260000+4270200+ 4270300+4290000+4380000), din care:	73	95,00	
61.	Pensii, indemnizatii de somaj, burse	73.1		
62.	Venituri in avans (ct.4720000)	74	99.819,00	90.854,00
63.	Provizioane (ct.1510101+1510102+1510103+1510104+1510108)	75		
64.	TOTAL DATORII CURENTE (rd.60+62+65+70+71+72+73+74+75)	78	10.612.455,00	13.464.826,00
65.	TOTAL DATORII (rd.58+78)	79	37.443.596,00	34.081.729,00
66.	ACTIVE NETE = TOTAL ACTIVE - TOTAL DATORII = CAPITALURI PROPRII (rd.80 = rd.46-79 = rd.90)	80	680.796.318,00	796.447.886,00
67.	CAPITALURI PROPRII	83		
68.	Rezerve, fonduri (ct.1000000+1010000+1020101+ 1020103+ 1020102+ 1020103+ 1030000+1040101+1040102+ 1040103+ 1050100+1050200+1050300+1050400+1050500+1060000+1320000+ 1330000+1390100)	84	577.140.423,00	688.279.684,00
69.	Rezultatul reportat (ct.1170000- sold creditor)	85	68.726.571,00	103.529.761,00
70.	Rezultatul reportat (ct.1170000- sold debitor)	86		
71.	Rezultatul patrimonial al exercitiului (ct.1210000- sold creditor)	87	34.929.324,00	4.638.441,00
72.	Rezultatul patrimonial al exercitiului (ct.1210000 - sold debitor)	88		
73.	TOTAL CAPITALURI PROPRII (rd.84+85-86+87-88)	90	680.796.318,00	796.447.886,00

CONTUL DE REZULTAT PATRIMONIAL

incheiat la Trimestrul 4 2016

Nr. crt.	Denumirea indicatorilor	Cod rind	An precedent	An curent
A	B	C	1	2
I.	VENITURI OPERATIONALE	01		
1.	Venituri din impozite, taxe, contributiile de asigurari si alte venituri ale bugetelor (ct.7300100+7300200+7310100+7310200+7320100+ 7330000+ 7340000+ 7350100+7350200+7350300+7350400+ 7350500+ 7350600+7360100+ 7390000+7450100+7450200+ 7450300+ 7450400+ 7450500+7450900+ 7460100+ 7460200+ 7460300+ 7460900	02	110.407.438,00	70.533.847,00
2.	Venituri din activitati economice (ct.7210000+7220000+7510100+ 7510200+/-7090000)	03	55.553.879,00	62.443.056,00
3.	Finantari, subventii, transferuri, alocatii bugetare cu destinatie speciala (ct.7510500+7710000+7720100+7720200+7730000+7740100+ 7740200+7750000+7760000+7780000+7790101+7790109)	04	57.560.890,00	54.729.688,00
4.	Alte venituri operationale (ct.7140000+7180000+7500000+7510300+7510400+7810200+7810300 +7810401+7810402+7770000)	05	5.877.353,00	4.692.755,00
	TOTAL VENITURI OPERATIONALE (rd.02+03+04+05)	06	229.399.560,00	192.399.346,00
II.	CHELTUIELI OPERATIONALE	07		
1.	Salariile si contributiile sociale aferente angajatilor (ct.6410000+6420000+6450100+6450200+6450300+ 6450400+ 6450500+6450600+ 6450800+6460000+6470000)	08	57.432.652,00	72.636.152,00
2.	Subventii si transferuri (ct.6700000+6710000+6720000+6730000+6740000+ 6750000+ 6760000+ 6770000+ 6780000+6790000)	09	57.443.998,00	59.067.382,00
3.	Stocuri, consumabile, lucrari si servicii executate de terti (ct.6010000+6020100+6020200+6020300+6020400+ 6020500+ 6020600+ 6020700+6020800+6020900+6030000+ 6060000+ 6070000+6080000+ 6090000+6100000+ 6110000+ 6120000+ 6130000+6140000+6220000+ 6230000+6240100+6240100+6240200+6260000+6270000+6280000+6290100	10	35.038.139,00	37.817.711,00
4.	Cheltuieli de capital, amortizari si provizioane (ct. 6290200+6810100+6810200+6810300+6810401+6810402+6820101+ 6820109+6820200+ 6890100+ 6890200)	11	42.898.025,00	17.080.013,00
5.	Alte cheltuieli operationale (ct.6350000+6350100+6540000+6580101+6580109)	12	1.005.413,00	293.892,00
	TOTAL CHELTUIELI OPERATIONALE (rd.08+09+10+11+12)	13	193.818.227,00	186.895.150,00
III.	REZULTATUL DIN ACTIVITATEA OPERATIONALA	14		
	- EXCEDENT (rd.06- rd.13)	15	35.581.333,00	5.504.196,00
	- DEFICIT (rd.13- rd.06)	16		
IV.	VENITURI FINANCIARE (ct.7630000+7640000+7650000+7660000+7670000+ 7680000+ 7690000+ 7860300+7860400)	17	112,00	
V.	CHELTUIELI FINANCIARE (ct.6630000+6640000+6650000+6660000+6670000+ 6680000+ 6690000+ 6860300+6860400+6860800)	18	655.183,00	817.155,00
VI.	REZULTATUL DIN ACTIVITATEA FINANCIARA	19		
	- EXCEDENT (rd.17- rd.18)	20		
	- DEFICIT (rd.18- rd.17)	21	655.071,00	817.155,00
VII.	REZULTATUL DIN ACTIVITATEA CURENTA	22		
	- EXCEDENT (rd.15+20-16-21)	23	34.926.262,00	4.687.041,00
	- DEFICIT (rd.16+21-15-20)	24		
VIII.	VENITURI EXTRAORDINARE (ct.7910000)	25	3.062,00	2.736,00

CONTUL DE REZULTAT PATRIMONIAL

incheiat la Trimestrul 4 2016

Nr. crt.	Denumirea indicatorilor	Cod rind	An precedent	An curent
A	B	C	1	2
IX.	CHELTUIELI EXTRAORDINARE (ct.6900000+6910000)	26		51.336,00
X.	REZULTATUL DIN ACTIVITATEA EXTRAORDINARA	27		
	- EXCEDENT (rd.25-rd.26)	28	3.062,00	
	- DEFICIT (rd.26-rd.25)	29		48.600,00
XI.	REZULTATUL PATRIMONIAL AL EXERCITIULUI (BRUT)	29.1		
	- EXCEDENT (rd. 23+28-24-29)	29.2	34.929.324,00	4.638.441,00
	- DEFICIT (rd. 24+29-23-28)	29.3		
	Cheltuieli cu impozitul pe profit (din cont 635)	29.4		
XII.	REZULTATUL PATRIMONIAL AL EXERCITIULUI (NET)	30		
	- EXCEDENT (rd. 29.2 - rd. 29.4)	31	34.929.324,00	4.638.441,00
	- DEFICIT (rd. 29.3 - rd. 29.4)	32		

SITUAȚIA FLUXURILOR DE TREZORERIE

31 decembrie 2016

Cod 03

- lei -

Denumirea indicatorilor	Cod rand	TOTAL (col.2 la col.15 - col.3)	Casa cont 5310101	Buget de stat cont 5200100/ cont 7700000	Buget local cont 5210100/ cont 7700000	Buget instituții finanțate integral din venituri proprii cont 5600101/ 7700000	Buget instituții finanțate din venituri proprii și subvenții cont 5610100/ 7700000	Buget activități finanțate din venituri proprii cont 5620100/ 7700000	Buget fonduri externe nerambursabil e cont 5150103/ 7700000	Alte disponibilități conturi 5xx
A	B	1	2	3	4	10	11	12	14	15
I. NUMERAR DIN ACTIVITATEA OPERAȚIONALĂ	O1									
1.Încasări	O2	207.549.775	3.369.125	12.772	110.966.655	62.385.268	13.609.815	1.179.950	310.028	15.728.934
2.Plăți	O3	173.768.908	3.369.125	12.772	91.412.250	61.381.800	13.609.815	1.179.950	456.491	2.359.477
3.Numerar net din activitatea operațională (rd.02-rd.03)	O4	33.780.867	-	-	19.554.405	1.003.468	-	-	- 146.463	13.369.457
II. NUMERAR DIN ACTIVITATEA DE INVESTIȚII	O5									
1.Încasări	O6	5.042.766	957	-	1.959.874	1.951.089	357.580	-	-	773.266
2.Plăți	O7	9.272.611	957	-	3.935.064	1.980.651	357.580	-	-	2.998.359
3.Numerar net din activitatea de investiții (rd.06-rd.07)	O8	- 4.229.845	-	-	- 1.975.190	- 29.562	-	-	-	- 2.225.093
III. NUMERAR DIN ACTIVITATEA DE FINANȚARE	O9									
1.Încasări	10	-	-	-	-	-	-	-	-	-
2.Plăți	11	7.317.155	-	-	7.317.155	-	-	-	-	-
3.Numerar net din activitatea de finanțare (rd.10-rd.11)	12	- 7.317.155	-	-	- 7.317.155	-	-	-	-	-
IV. CREȘTEREA (DESCREȘTEREA) NETĂ DE NUMERAR ȘI ECHIVALENT DE NUMERAR (rd.04+rd.08+rd.12)	13	22.233.867	-	-	10.262.060	973.906	-	-	- 146.463	11.144.364
V. NUMERAR ȘI ECHIVALENT DE NUMERAR LA ÎNCEPUTUL ANULUI	14	61.986.721	-	-	-	-	-	-	-	61.986.721
Sume recuperate din excedentul anului precedent	14.1	4.331.664	-	-	-	-	-	-	-	4.331.664
Sume utilizate din excedentul anului precedent/ sume transferate din excedent la bugetul local/ sume transferate din excedent pentru constituirea de depozite în trezorerie	14.2	4.331.664	-	-	-	-	-	-	-	4.331.664
Sume transferate din disponibilul neutilizat la finele anului precedent	14.3	-	-	-	-	-	-	-	-	-
VI. NUMERAR ȘI ECHIVALENT DE NUMERAR LA SFÂRSITUL PERIOADEI (rd.13+rd.14+rd.14.1-rd.14.2-rd.14.3)	15	84.220.588	-	-	10.262.060	973.906	-	-	- 146.463	73.131.085

SITUAȚIA FLUXURILOR DE TREZORERIE

31 decembrie 2016

Cod 04

- lei -

Denumirea indicatorilor	Cod rand	TOTAL col.2+col.3	Cont 531	DISPONIBIL 5XX
A	B	1	2	3
I. NUMERAR DIN ACTIVITATEA OPERAȚIONALĂ	O1			
1.Încăsări	O2	245.963	-	245.963
2.Plăți	O3	239.988	-	239.988
3.Numerar net din activitatea operațională (rd.02-rd.03)	O4	5.975	-	5.975
II. NUMERAR DIN ACTIVITATEA DE INVESTIȚII	O5			
1.Încăsări	O6	-		-
2.Plăți	O7	-		-
3.Numerar net din activitatea de investiții (rd.06-rd.07)	O8	-		-
III. NUMERAR DIN ACTIVITATEA DE FINANȚARE	O9			
1.Încăsări	10	7.317.155		7.317.155
2.Plăți	11	7.317.155		7.317.155
3.Numerar net din activitatea de finanțare (rd.10-rd.11)	12	-		-
IV. CREȘTEREA (DESCREȘTEREA) NETA DE NUMERAR ȘI ECHIVALENT DE NUMERAR (rd.04+rd.08+rd.12)	13	5.975	-	5.975
V. NUMERAR ȘI ECHIVALENT DE NUMERAR LA ÎNCEPUTUL ANULUI	14	102.630		102.630
1. Diferențe de curs favorabile	15	-		-
2. Diferențe de curs nefavorabile	16	-		-
VI. NUMERAR ȘI ECHIVALENT DE NUMERAR LA SFÂRȘITUL PERIOADEI (rd.13+rd.14+rd.15-rd.16)	17	108.605	-	108.605

DISPONIBIL DIN MIJLOACE CU DESTINATIE SPECIALA

Incheiat la Trimestrul 4 2016

- lei -

DENUMIREA INDICATORILOR	Nr. rd.	Disponibil la inceputul anului	Incassari	Plati	Disponibil la sfirsitul perioadei
A	B	1	2	3	4
TOTAL (rd.02 la 15)	01	144.188,00	14.843,00	14.187,00	144.834,00
-Sume primite ca donatii si sponsorizari (ct. 5500101, ct. 5500102/analitice distincte)	02	41.558,00		5.329,00	96.229,00
-Garantii materiale ratiuna gestionarilor conform Legii nr.22/1989 (ct. 5500101, ct. 5500102/analitice distincte)	03	102.630,00	14.843,00	8.868,00	106.605,00
-Sume primite din fondurile de contapertida constituite potrivit legii (ct. 5500101, ct. 5500102/analitice distincte)	04				
-Paza costesca comunală (ct. 5500101, ct. 5500102/analitice distincte)	05				
-Disponibil din fonduri cu destinatie speciala reprezentand alocatie pentru nou-nascuti conform Legii 416/2001 (ct. 5500101, ct. 5500102/analitice distincte)	06				
-Disponibil din fonduri cu destinatie speciala reprezentand sprijin producatorilor agricoli conform O.U.G.nr. 72/2008 (ct. 5500101, ct. 5500102/analitice distincte)	07				
-Sume primite din credite externe contractate de stat pentru finantarea Programului de pitruire a drumurilor comunale (ct. 5500101, ct. 5500102/analitice distincte)	08				
-Sume primite din fondul de trezaur	09				
-Sume primite din rezultatul executiei bugetare din anii precedenti (ct. 5500101, ct. 5500102/analitice distincte)	10				
Ale disponibile cu destinatie speciala (ct. 5500101, ct. 5500102/analitice distincte)	11				
Disponibil din sume alocate din veniturile din privatizare conform O.G. nr. 31/2007 (ct. 5500101, ct. 5500102/analitice distincte)	12				
- Ajutor financiar in echivalent a 100 euro acordat cadrelor didactice din invatamantul preuniversitar (ct. 5500101, ct. 5500102/analitice distincte)	13				
Disponibil din cofinantarea de la bugetul de stat (ct. 5500101, ct. 5500102/analitice distincte)	14				
Disponibil al institutiilor publice finantate integral de la bugetul local, din sume indisponibilizate pe baza de titluri executarii (ct. 5500101, ct. 5500102/analitice distincte)	15				

**VENITURILE, CHELTUIELILE SI EXCEDENTE ALE BUGETELOR
LOCALE PE UNITATI ADMINISTRATIV-TERITORIALE**

incheiata la Trimestrul 4 2016

Denumirea indicatorilor	Cod rind	Nr. crt.	Prevederi anuale	Realizat
IV. JUDET (BUGET PROPRIU)		084		
VENITURI TOTAL	00.01.02	085	124.658.000,00	112.926.529,00
Venituri proprii	49.90	086	34.744.000,00	33.008.238,00
1. Venituri curente, din care:	00.02.02	087	82.872.000,00	75.106.409,00
a) Cote si sume defalcate din impozitul pe venit	04.02	088	30.109.000,00	27.849.993,00
- Cote defalcate din impozitul pe venit	04.02.01	089	20.851.000,00	19.286.698,00
- Sume alocate de consiliul judetean pentru echilibrarea bugetelor locale	04.02.04	090	9.258.000,00	8.563.295,00
b) Sume defalcate din taxa pe valoarea adaugata	11.02	091	48.128.000,00	42.098.171,00
- Sume defalcate din taxa pe valoarea adaugata pentru finantarea cheltuielilor descentralizate la nivelul judetului	11.02.01	092	32.523.000,00	26.493.171,00
- Sume defalcate din taxa pe valoarea adaugata pentru finantarea cheltuielilor descentralizate la nivelul comunelor, oraselor, municipiilor si sectoarelor si municipiului Bucuresti	11.02.02	093		
- Sume defalcate din taxa pe valoarea adaugata pentru drumuri	11.02.05	095	2.000.000,00	2.000.000,00
- Sume defalcate din taxa pe valoarea adaugata pentru echilibrarea bugetelor locale	11.02.06	096	13.605.000,00	13.605.000,00
c) Transferuri voluntare, altele decat subventiile:	37.02	097		
- Donatii si sponsorizari	37.02.01	098		
- Sume primite din Fondul de Solidaritate al Uniunii Europene	37.02.05	098.1		
- Alte transferuri voluntare	37.02.50	099		
2. Venituri din capital	39.00.02	100		
3. Incasari din rambursarea imprumuturilor acordate, din care:	40.02	101		
- Incasari din rambursarea imprumuturilor pentru infiintarea unor institutii si servicii publice de interes local sau a unor activitati finantate integral din venituri proprii	40.02.06	102		
- Incasari din rambursarea microcreditelor de la persoanele fizice si juridice	40.02.07	102.1		
- Imprumuturi temporare din trezoreria statului	40.02.10	103		
- Sume din excedentul anului precedent pentru acoperirea golurilor temporare de casa ale sectiunii de functionare	40.02.11	104		
- Sume din excedentul anului precedent pentru acoperirea golurilor temporare de casa ale sectiunii de dezvoltare	40.02.13	104.1		
- Sume din excedentul bugetului local utilizate pentru finantarea cheltuielilor sectiunii de dezvoltare	40.02.14	104.2		
- Sume primite in cadrul mecanismului decontării cererilor de plată	40.02.16	104.3		
- Incasari din rambursarea imprumuturilor acordate	40.02.50	104.4		
4. Subventii de la alte nivele ale administratiei publice	40.00.02	105	40.843.000,00	36.911.964,00
- Subventii de la bugetul de stat	42.02	106	40.843.000,00	36.911.964,00
- Subventii de la alte administratii	43.02	107		
5. Sume primite de la UE/alti donatori in contul platilor efectuate si prefinantari	45.02	107.1	943.000,00	908.156,00
Sume primite de la UE/alti donatori in contul platilor efectuate si prefinantari aferente cadrului financiar 2014-2020	48.02	107.2		
CHELTUIELI TOTAL	50.02	108	149.665.000,00	102.664.469,00
Excedent	98.02	109		10.262.060,00
Deficit	98.02	110		
CORELATII		111		
VENITURI TOTAL	00.01.02	112	124.658.000,00	112.926.529,00
Venituri proprii	49.90	113	34.744.000,00	33.008.238,00
1. Venituri curente, din care:	02.02.02	114	82.872.000,00	75.106.409,00
a) Cote si sume defalcate din impozitul pe venit	04.02	115	30.109.000,00	27.849.993,00
- Cote defalcate din impozitul pe venit	04.02.01	116	20.851.000,00	19.286.698,00
- Sume alocate de consiliul judetean pentru echilibrarea bugetelor locale	04.02.04	117	9.258.000,00	8.563.295,00

**VENITURILE, CHELTUIELILE SI EXCEDENTE ALE BUGETELOR
LOCALE PE UNITATI ADMINISTRATIV-TERRITORIALE**

incheiata la Trimestrul 4 2016

Denumirea indicatorilor	Cod rind	Nr. crt.	Prevederi anuale	Realizat
b) Sume defalcate din taxa pe valoarea adaugata	11.02	118	48.128.000,00	42.098.171,00
- Sume defalcate din taxa pe valoarea adaugata pentru finantarea cheltuielilor descentralizate la nivelul judetului	11.02.01	119	32.523.000,00	26.493.171,00
- Sume defalcate din taxa pe valoarea adaugata pentru finantarea cheltuielilor descentralizate la nivelul comunelor, oraselor, municipiilor si sectoarelor si municipiului Bucuresti	11.02.02	120		
- Sume defalcate din taxa pe valoarea adaugata pentru drumuri	11.02.05	122	2.000.000,00	2.000.000,00
- Sume defalcate din taxa pe valoarea adaugata pentru echilibrarea bugetelor locale	11.02.06	123	13.605.000,00	13.605.000,00
- Sume defalcate din TVA pentru programul de dezvoltare a infrastructurii si a bazelor sportive din spatiul rural	11.02.07	124		
c) Transferuri voluntare, altele decat subventiile:	37.02	125		
- Donatii si sponsorizari	37.02.01	126		
- Sume primite din Fondul de Solidaritate al Uniunii Europene	37.02.05	126.1		
- Alte transferuri voluntare	37.02.50	127		
2. Venituri din capital	39.00.02	128		
3. Incasari din rambursarea imprumuturilor acordate, din care:	40.02	129		
- Incasari din rambursarea imprumuturilor pentru infiintarea unor institutii si servicii publice de interes local sau a unor activitati finantate integral din venituri proprii	40.02.06	130		
- Incasari din rambursarea microcreditelor de la persoanele fizice si juridice	40.02.07	130.1		
- Imprumuturi temporare din trezoreria statului	40.02.10	131		
- Sume din excedentul anului precedent pentru acoperirea golurilor temporare de casa ale sectiunii de functionare	40.02.11	132		
- Sume din excedentul anului precedent pentru acoperirea golurilor temporare de casa ale sectiunii de dezvoltare	40.02.13	132.1		
- Sume din excedentul bugetului local utilizate pentru finantarea cheltuielilor sectiunii de dezvoltare	40.02.14	132.2		
- Sume primite in cadrul mecanismului decontării cererilor de plată	40.02.16	132.3		
- Incasari din rambursarea imprumuturilor acordate	40.02.50	132.4		
4. Subventii de la alte nivele ale administratiei publice	40.00.02	133	40.843.000,00	36.911.964,00
- Subventii de la bugetul de stat	42.02	134	40.843.000,00	36.911.964,00
- Subventii de la alte administratii	43.02	135		
5. Sume primite de la UE/alti donatori in contul platilor efectuate si prefinantari	45.02	135.1	943.000,00	908.156,00
Sume primite de la UE/alti donatori in contul platilor efectuate si prefinantari aferente cadrului financiar 2014-2020	48.02	135.2		
CHELTUIELI TOTAL	50.02	136	149.665.000,00	102.664.469,00
Excedent	98.02	137		10.262.060,00
Deficit	99.02	138		

CONTUL DE EXECUTIE
a donatiilor/sponsorizari primite si utilizate in anul 2016

- lei -

N r.	Denumirea indicatorilor	Codul indicatorului	Suma
<i>0</i>	<i>1</i>	<i>2</i>	<i>3</i>
	Sold la inceputul anului		41.558
	50.07	20.01.09	335
	50.07	20.01.30	6.839
	50.07	20.03.01	8.044
	50.07	20.04.01	725
	50.07	20.04.02	57
	50.07	20.30.30	24.058
	50.07	71 01 30	1.500
1	Venituri din donatii si/sau sponsorizari primite si virate la buget		34.330
		37.10.01	1.000
		37.10.01	33.330
	Total plati efectuate in limita donatiilor si/sau sponsorizarilor primite, din care:		39.659
	67100330	20.30.30	1.000
	681004	20.03.01	5.330
	68100502	20.03.01	28.000
	50.07	20.01.09	80
	50.07	20.01.30	1.759
	50.07	20.30.30	1.617
	50.07	20.30.30	1.873
	Soldul donatiilor si/sau sponsorizarilor ramase neutilizate la finele anului, din care:		36.229
	50 07	20 01 09	255
	50.07	20.01.30	5.080
	50.07	20.03.01	8.044
	50.07	20.04.01	725
	50.07	20.04.02	57
	50.07	20.30.30	20.568
	50.07	71.01.30	1.500,00

**Situatia platilor efectuate din buget si nejustificate prin bunuri, lucrari, servicii la finele perioadei
incheiat la Trimestrul 4 2016**

Nr. crt.	Denumirea si simbolurilor conturilor	Cod rind	Sold la inceputul anului	Sold la sfirsitul perioadei
A	B	C	1	2
1	Avansuri acordate furnizorilor (ct.232+234+409)- TOTAL (rd.02+03) din care:	01	284.802,00	39.805,00
	- din finantare bugetara (ct. 770)	02	284.802,00	39.805,00
	- din alte surse de finantare	03		
2	Acreditiv deschise la dispozitia tertilor (ct. 541)- TOTAL (rd.05+06) din care:	04		
	- din finantare bugetara (ct. 770)	05		
	- din alte surse de finantare	06		
3	Disponibilitati la alti rezidenti, garantii depuse la furnizori (ct. 2678+461)- TOTAL (rd.08+09) din care:	07	1.750,00	6.018,00
	- din finantare bugetara (ct. 770)	08	1.750,00	6.018,00
	- din alte surse de finantare	09		
4	Disponibilitati ale misiunilor diplomatice si ale altor reprezentante ale României în strainatate, mai puțin dobânda încasata în cont (contul 5124)- TOTAL (rd.11+12) din care:	10		
	- din finantare bugetara (ct. 770)	11		
	- din alte surse de finantare	12		
5	Avansuri de trezorerie acordate în valuta Misiunilor diplomatice si altor reprezentante ale României în strainatate (contul 542)- TOTAL (rd.14+15) din care:	13		
	- din finantare bugetara (ct. 770)	14		
	- din alte surse de finantare	15		
6	Alte disponibilitati provenite din finantare bugetara (ct. 770) aflate în conturi de disponibil în lei la trezorerie (ct. 5581+5591 +...etc) si în conturi de disponibil în lei si în valuta la institutii de credit din tara, mai puțin dobânda încasata în cont (ct. 5121+5124+ 5583+559+...etc)	16		
7	TOTAL (rd. 01+04+07+10+13+16)	17	286.552,00	45.823,00

Anexa 30b I

PLATI RESTANTE
 incheiat la Trimestrul 4 2016

cod 40

Denumirea indicatorilor	Nr. rind	Sold la inceputul anului	Sold la finele perioadei	
			TOTAL	din care : aferez sumelor angajate cu prevederi bugetare
A	B	1	2	3
PLATI RESTANTE-TOTAL (rd.150+300), din care:	001	252.279,00	1.008.390,00	1.008.390,00
-sub 30 de zile (rd.151+301)	002	251.816,00	570.483,00	570.483,00
-peste 30 de zile (rd.152+302)	003	463,00	437.907,00	437.907,00
-peste 90 de zile (rd.153+303)	004			
-peste 120 zile (rd.154+304)	005			
-peste 1 an (rd.155+305)	006			
PLATI RESTANTE-TOTAL SECTIUNEA DE FUNCTIONARE (rd.160+170+240+250+270+280+290), din care:	150	252.279,00	1.008.390,00	1.008.390,00
-sub 30 de zile (rd.161+171+241+251+271+281+291)	151	251.816,00	570.483,00	570.483,00
-peste 30 de zile (rd.162+172+242+252+272+282+292)	152	463,00	437.907,00	437.907,00
-peste 90 de zile (rd. 163+173+243+253+273+283+293)	153			
-peste 120 zile (rd. 165+174+245+257+274+284+294)	154			
-peste 1 an (rd. 166+175+246+258+275+285+295)	155			
Plati restante catre furnizori, creditorii din operatii comerciale (ct.4010100, ct.4030100, ct. 4620101, ct. 4620109) (rd.161+162+163+165+166), din care:	160	252.279,00	1.008.390,00	1.008.390,00
-sub 30 de zile	161	251.816,00	570.483,00	570.483,00
-peste 30 de zile	162	463,00	437.907,00	437.907,00
-peste 90 de zile din care:	163			
-(ct.4620101, ct. 4620109)	164			
-peste 120 zile	165			
-peste 1 an	166			
Plati restante fata de bugetul general consolidat (rd.171+172+173+174+175), din care:	170			
(ct.4310100, ct.4310300, ct.4310400, ct.4310500, ct.4310700, ct.4370100, ct.4370200, ct.4370300, ct.4420300, ct.4440000, ct.4460000, ct.4460100, ct.4460200, ct.4480100)				
-sub 30 de zile	171			
-peste 30 de zile	172			
-peste 90 de zile	173			
-peste 120 zile	174			
-peste 1 an	175			
Plati restante fata de salariatii (drepturi salariale) (ct.4210000, ct. 4230000, ct.4260000, ct.4270100, ct.4270300, ct.4280101) (rd.241+242+243+245+246), din care:	240			
-sub 30 de zile	241			
-peste 30 de zile	242			
-peste 90 de zile	243			
-din care ct.(4270100+4270300)	244			
-peste 120 zile	245			
-peste 1 an	246			
Plati restante fata de alte categorii de persoane, (ct.4270300, ct.4290000, ct.4380000) (rd.251+252+253+257+258), din care:	250			
-sub 30 de zile :	251			
-peste 30 de zile :	252			
-peste 90 de zile din care:(rd.254+255+256)	253			

Anexa 30b I

PLATI RESTANTE
 incheiat la Trimestrul 4 2016

cod 40

Denumirea indicatorilor	Nr. rind	Sold la inceputul anului	Sold la finele perioadei	
			TOTAL	din care : aferent sumelor angajate cu prevederi bugetare
A	B	1	2	3
-ct.(4270300)	254			
-ct.(4290000)	255			
-ct.(4380000)	256			
-peste 120 zile	257			
-peste 1 an	258			
Împrumuturi nerambursate la scadenta, (ct.1610100, ct.1620100, ct.1630100, ct. 1650100, 1670101, ct. 1670102, ct. 1670103, ct. 1670108, ct. 1670109, ct.1690100, ct. 5190101, ct.5190102, ct.5190105, ct.5190106, ct.5190107, ct.5190108, 5190109, 5190110, ct.5190180, 5190190) (rd.271+272+273+274+275), din care:	270			
-sub 30 de zile	271			
-peste 30 de zile	272			
-peste 90 de zile	273			
-peste 120 zile	274			
-peste 1 an	275			
Dobânzi restante, din care: (aferente celor de la rd.270), (ct.1680100, ct.1680200, ct. 1680300, ct.1680500, ct.1680701, ct.1680702, ct. 1680703, ct. 1680708, ct. 1680709, ct.5180605+ ct. 5180606, ct.5180608, ct. 5180609 , ct. 5180800) (rd.281+282+283+284+285)	280			
-sub 30 de zile	281			
-peste 30 de zile	282			
-peste 90 de zile	283			
-peste 120 zile	284			
-peste 1 an	285			
Creditori bugetari (ct.4670200) (rd.291+292+293+294+295), din care:	290			
-sub 30 de zile	291			
-peste 30 de zile	292			
-peste 90 de zile	293			
-peste 120 zile	294			
-peste 1 an	295			
PLATI RESTANTE-TOTAL SECTIUNEA DEZVOLTARE (rd.310+320+330), din care:	300			
-sub 30 de zile (rd. 311+321+331)	301			
-peste 30 de zile (rd.312+322+332)	302			
-peste 90 de zile (rd.313+323+333)	303			
-peste 120 zile (rd. 315+324+334)	304			
-peste 1 an (rd 316+325+335)	305			
Plati restante catre furnizori, creditori din operatii comerciale (ct.4040100, ct.4050100, ct. 4620101, ct. 4620103, ct. 4620109) (rd.311+312+313+315+316), din care:	310			
-sub 30 de zile	311			
-peste 30 de zile	312			
-peste 90 de zile din care:	313			
-(ct.4620101, ct. 4620103, ct. 4620109)	314			
-peste 120 zile	315			
-peste 1 an	316			

Anexa 30b I

PLATI RESTANTE
incheiat la Trimestrul 4 2016

cod 40

Denumirea indicatorilor	Nr. rind	Sold la inceputul anului	Sold la finele perioadei	
			TOTAL	din care :
				aferent sumelor angajate cu prevederi bugetare
A	B	1	2	3
Împrumuturi nerambursate la scadenta (ct.1610100, ct.1620100, ct.1630100, ct. 1650100, ct.1670101, ct. 1670102, ct. 1670103, ct. 1670108, ct.1670109, ct.1690100, ct. 5190101, ct. 5190102, ct.5190105, ct.5190106, ct.5190107, ct.5190108, ct. 5190110, ct.5190180, ct. 5190190) (rd.321+322+323+324+325), din care:	320			
-sub 30 de zile	321			
-peste 30 de zile	322			
-peste 90 de zile	323			
-peste 120 zile	324			
-peste 1 an	325			
Dobânzi restante, din care: (aferente celor de la rd.320), (ct.1680100, ct.1680200, ct. 1680300, ct.1680500, ct.1680701, ct. 1680702, ct.1680703, ct. 1680708, ct. 1680709, ct. 5180605, ct. 5180606, 5180608, ct. 5180609, ct. 5180800) (rd331+332+333+334+335), din care:	330			
-sub 30 de zile	331			
-peste 30 de zile	332			
-peste 90 de zile	333			
-peste 120 zile	334			
-peste 1 an	335			

**Situația acțiunilor/părților sociale deținute direct/indirect de unitățile administrativ-teritoriale la operatorii economici
la data de 31 decembrie 2016**

Cod

Nr. crt.	Codul județului	Denumirea județului	Codul fiscal al unității administrativ-teritoriale	Denumirea unității administrativ-teritoriale	Unitatea administrativ-teritorială este acționar la operatorul economic		Codul unic de identificare al operatorului economic la care unitatea administrativ-teritorială este acționar direct sau indirect	Codul CAEN al activității principale a operatorului economic la care unitatea administrativ-teritorială este acționar direct sau indirect	Denumirea operatorului economic la care unitatea administrativ-teritorială este acționar direct sau indirect	Capitalul social al operatorului economic la care unitatea administrativ-teritorială este acționar direct sau indirect	Valoarea acțiunilor/ părților sociale din capitalul social al operatorului economic deținute de unitatea administrativ-teritorială		Ponderea în capitalul social
					Direct	Indirect					Direct	Indirect	
1	2	3	4	5	6	7	8	9	10	11	12	13	14=12/11; 14=13/11
1	23	Ialomița	4231776	Județul Ialomița - Consiliul Județean Ialomița	X		2653243	4211	S.C. DRUMURI ȘI PODURI IALOMIȚA S.A.	10.336.330	10.336.330		100,00%
2					X		16255906	4022	S.C. ILGAZ S.A.	30.000	1.800		6,00%
3					X		32656110	8411	S.C. SERVICII PUBLICE SLOBOZIA S.R.L.	2.000	100		5,00%
											10.338.230	-	

Cod CAEN 4211 Lucrări de construcții a drumurilor și autostrăzilor
 Cod CAEN 4022 Distribuția și comercializarea combustibililor gazoși, prin conducte
 Cod CAEN 8411 Servicii de administrație publică generală

Total general

SITUATIA
unor indicatori referitori la protectia copilului si a persoanelor cu handicap
incheiat la Trimestrul 4 2016

Denumire	Cod rind	Numar
Copii aflati în familii substitutive (la asistentii maternali angajati ai serviciilor publice, la rude pana la gradul IV inclusiv, la alte familii si persoane, incredintati in vederea adoptiei)	001	904,00
Copii protejati în:	002	
Centre de plasament	003	380,00
Centre de de primire a copilului in regim de urgenta	004	26,00
Centre maternale (cupluri mama-copii)	005	16,00
Persoane cu handicap institutionalizate în unitati de protectie speciala a persoanelor cu handicap	006	358,00
Asistenti personali pentru persoanele cu handicap grav	007	1.668,00
Indemnizatiilunare alocate persoanelor cu handicap grav	008	3.608,00

SITUAȚIA MODIFICĂRILOR ÎN STRUCTURA ACTIVEI NETE/CAPITALURILOR
la 31 decembrie 2016

cod 25

- lei -

Denumirea elementului de capital	Cod rând	Sold la începutul anului	Creșteri	Reduceri	Sold la sfârșitul anului
A	B	1	2	3	4
Fondul activelor fixe necorporale (cont 1000000)	o1	-	-	-	-
Fondul bunurilor care alcătuiesc domeniul public al statului (cont 1010000)	o2	-	-	-	-
Fondul bunurilor care alcătuiesc domeniul privat al statului (cont 1020101)	o3	-	-	-	-
Fondul bunurilor care alcătuiesc proprietatea privată a instituției publice (cont 1020102)	o3.1	-	-	-	-
Fondul bunurilor care alcătuiesc domeniul privat al statului - reprezentand bunuri confiscate sau intrate, potrivit legii, in proprietatea privata a statului, altele decat active fixe (cont 1020103)	o3.2	-	-	-	-
Fondul bunurilor care alcătuiesc domeniul public al unităților administrativ-teritoriale (cont 1030000)	o4	527.614.738	23.947.863	1.164.551	550.398.050
Fondul bunurilor care alcătuiesc domeniul privat al unităților administrativ-teritoriale (cont 1040101)	o5	38.284.036	89.808.494	1.463.452	126.629.078
Fondul bunurilor care alcătuiesc proprietatea privată a instituției publice din administrația locală (cont 1040102)	o5.1	4.367.261	7.437	-	4.374.698
Fondul bunurilor care alcătuiesc domeniul privat al unitatilor administrativ teritoriale - reprezentand bunuri confiscate sau intrate, potrivit legii, in proprietatea privata a statului, altele decat active fixe (cont 1040103)	o5.2	-	-	-	-
Rezerve din reevaluare (cont 1050100, 1050200, 1050300, 1050400, 1050500)	o6	6.874.388	98.103.484	98.100.014	6.877.858
Diferențe din reevaluare și diferențe de curs aferente dobânzilor încasate (SAPARD) (cont 1060000)	o7	-	-	-	-
Fondul de rulment (cont 131)	o8	-	-	-	-
Fondul de rezervă al bugetului asigurărilor sociale de stat (cont 1320000)	o9	-	-	-	-
Fondul de rezervă constituit conform Legii nr. 95/2006 (cont 1330000)	10	-	-	-	-
Fondul de amortizare aferent activelor fixe deținute de serviciile publice de interes local (cont 134)	11	-	-	-	-
Fondul de risc (cont 135)	12	-	-	-	-
Fondul depozitelor speciale constituite pentru construcții de locuințe (cont 136)	13	-	-	-	-
Taxe speciale (cont 137)	14	-	-	-	-
Fondul de dezvoltare a spitalului (cont 1390100)	15	-	-	-	-
Alte fonduri (cont 1392 + cont 1393 + cont 1394 + cont 1396 + cont 1399)	16	-	-	-	-
Rezultatul reportat (cont 1170000 sold creditor)	17	68.726.571	183.858.872	149.055.682	103.529.761
Rezultatul reportat (cont 1170000 sold debitor)	18	-	-	-	-
Rezultatul patrimonial al exercițiului (cont 1210000 sold creditor)	19	34.929.324	287.951.090	318.241.973	4.638.441
Rezultatul patrimonial al exercițiului (cont 1210000 sold debitor)	20	-	-	-	-
Total capitauri proprii (rand 01 la 17-rand 18+rand 19-rand 20)	21	680.796.318			796.447.886

SITUAȚIA ACTIVEI FIXE AMORTIZABILE
la 31 decembrie 2016

cod 26

Denumirea activelor fixe	Nr. rând	Existent la 31.12.2015		Sold la începutul anului	Cresteri					
					Total, din care:	diferente din reevaluare *)	achiziții	transferuri/ primite cu titlu gratuit	donății, sponsorizări	alte căi
A	B	1	2	3	4=5+6+7+8+9	5	6	7	8	9
ACTIVE FIXE NECORPORALE	01	X	X	X	X	X	X	X	X	X
Cheltuieli de dezvoltare (ct. 2030000)	02	X	X	-	-	-	-	-	-	-
Concesiuni, brevete, licențe, mărci comerciale, drepturi și active similare (ct. 2050000)	03	X	X	360.981	23.322	-	23.322	-	-	-
Alte active fixe necorporale (ct. 2080100, 2080200)	04	X	X	3.253.921	11.104	-	11.104	-	-	-
TOTAL (rd. 02+03+04)	05	X	X	3.614.902	34.426	-	34.426	-	-	-
ACTIVE FIXE CORPORALE	06	X	X	X	X	X	X	X	X	X
Amenajări la terenuri (ct. 2110200)	07	X	X	-	-	-	-	-	-	-
Construcții (ct. 2120000) (rd. 08 = de la rd. 09 la rd. 16) din care:	08	X	X	1.171.285	314.052	24.731	-	-	-	289.321
- drumuri publice, exclusiv poduri, podețe, pasarele și viaducte și tunele	09	X	X	289.321	-	-	-	-	-	-
- drumuri industriale și agricole	10	X	X	-	-	-	-	-	-	-
- infrastructură pentru transport feroviar, exclusiv poduri, podețe, pasarele și viaducte și tunele	11	X	X	-	-	-	-	-	-	-
- poduri, podețe, pasarele și viaducte pentru transporturi feroviare și rutiere; viaducte	12	X	X	-	-	-	-	-	-	-
- tunele	13	X	X	-	-	-	-	-	-	-
- piste pentru aeroporturi și platforme de staționare pentru avioane și autovehicule; construcții aeroportuare	14	X	X	-	-	-	-	-	-	-
- canale pentru navigație	15	X	X	-	-	-	-	-	-	-
- alte active fixe încadrate în grupa construcții (2120901), din care:	16	X	X	881.964	314.052	24.731	-	-	-	289.321
locuințe ANL	16.1									
Instalații tehnice, mijloace de transport, animale și plantații (ct. 2130100, 2130200, 2130300, 2130400)	17	X	X	28.725.953	2.429.772	-	2.334.538	32.750	62.484	-
Mobilier, aparatură birotică, echipamente de protecție a valorilor umane și materiale și alte active fixe corporale (ct. 2140000)	18	X	X	1.939.054	62.019	-	62.019	-	-	-
TOTAL (rd. 07+08+17+18)	19	X	X	31.836.292	2.805.843	24.731	2.396.557	32.750	62.484	289.321
TOTAL ACTIVE FIXE (rd. 05+19)	20	X	X	35.451.194	2.840.269	24.731	2.430.983	32.750	62.484	289.321

SITUAȚIA ACTIVELOR FIXE AMORTIZABILE
la 31 decembrie 2016

cod 27

Denumirea activelor fixe	Nr. rând	Reduceri						Sold la sfârșitul anului	Ajustări de valoare (amortizări și ajustări pentru depreciere)				Valoare contabilă netă, din care:		
		Total, din care:	de d i f e r e n a	dezmembrări și casări	transferuri/ cu titlu gratuit	alte căi	Sold la începutul anului		Creșteri	Reduceri	Sold la sfârșitul anului	Domeniul privat al UAT	Proprietatea privată a instituției publice din admin. locală		
A	B	10=11+12+13+14+15+16	#	#	13	14	16	17=3+4-10	18	19	20	21=18+19-20	22	23=17-21-22-24	24=17-21-22-23
ACTIVE FIXE NECORPORALE	01	X	X	X	X	X	X	X	X	X	X	X	X	X	X
Cheltuieli de dezvoltare (ct. 2030000)	02	-			-	-	-	-	-	-	-	-	-	-	-
Concesiuni, brevete, licențe, mărci comerciale, drepturi și active similare (ct 2050000)	03	2.083			2.083	-	-	382.220	268.859	30.449	2.083	297.225		55.686	29.309
Alte active fixe necorporale (ct.2080100, 2080200)	04	152.343			-	-	152.343	3.112.682	1.494.271	246.354	101.007	1.639.618		1.359.819	113.245
TOTAL (rd. 02+03+04)	05	154.426			2.083	-	152.343	3.494.902	1.763.130	276.803	103.090	1.936.843		1.415.505	142.554
ACTIVE FIXE CORPORALE	06	X	X	X	X	X	X	X	X	X	X	X	X	X	X
Amenajări la terenuri (ct.2110200)	07	-			-	-	-	-	-	-	-	-		-	-
Construcții (ct.2120000) (rd. 08 = de la rd. 09 la rd. 16) din care:	08	310.582			-	-	289.321	1.174.755	348.853	140.930	121.775	368.008		224.681	582.066
- drumuri publice, exclusiv poduri, podețe, pasarele și viaducte și tunele	09	289.321			-	-	289.321	-	79.253	-	79.253	-		-	-
- drumuri industriale și agricole	10	-			-	-	-	-	-	-	-	-		-	-
- infrastructură pentru transport feroviar, exclusiv poduri, podețe, pasarele și viaducte și tunele	11	-			-	-	-	-	-	-	-	-		-	-
- poduri, podețe, pasarele și viaducte pentru transporturi feroviare și rutiere; viaducte	12	-			-	-	-	-	-	-	-	-		-	-
- tunele	13	-			-	-	-	-	-	-	-	-		-	-
- piste pentru aeroporturi și platforme de staționare pentru avioane și autovehicule; construcții aeroportuare	14	-			-	-	-	-	-	-	-	-		-	-
- canale pentru navigație	15	-			-	-	-	-	-	-	-	-		-	-
- alte active fixe încadrate în grupa construcții (2120901), din care:	16	21.261			-	-	-	1.174.755	269.600	140.930	42.522	368.008		224.681	582.066
locuințe ANL	16.1														
Instalații tehnice, mijloace de transport, animale și plantații (ct.2130100, 2130200, 2130300, 2130400)	17	101.748			76.474	25.274	-	31.053.977	18.309.557	1.925.664	101.748	20.133.473		295.149	10.625.355
Mobilier, aparatură birotică, echipamente de protecție a valorilor umane și materiale și alte active fixe corporale (ct.2140000)	18	135.763			135.763	-	-	1.865.310	1.729.628	94.677	135.763	1.688.542		4.921	171.847
TOTAL (rd.07+08+17+18)	19	548.093			212.237	25.274	289.321	34.094.042	20.388.038	2.161.271	359.286	22.190.023		524.751	11.379.268
TOTAL ACTIVE FIXE (rd.05+19)	20	702.519			214.320	25.274	441.664	37.588.944	22.151.168	2.438.074	462.376	24.126.866		1.940.256	11.521.822

SITUAȚIA ACTIVELOR FIXE NEAMORTIZABILE
la 31 decembrie 2016

cod 28

Denumirea activelor fixe	Nr. rând	Existent la 31.12.2015			Sold la începutul anului	Cresteri					
		UM	UM	UM		Total, din care:	diferente din reevaluare	achizitii	transferuri/ primite cu titlu gratuit	donatii, sponsorizări	alte cai
A	B	1	2	3	4	5=6+7+8+9+10	6	7	8	9	10
ACTIVE FIXE NECORPORALE	01	X	X	X	X	X	X	X	X	X	X
Înregistrări ale evenimentelor cultural-sportive (ct.2060000)	02	X	X	X	-	-	-	-	-	-	-
Active fixe necorporale în curs de execuție (ct.2330000)	03	X	X	X	-	-	-	-	-	-	-
TOTAL (rd. 02 + 03)	04	X	X	X	-	-	-	-	-	-	-
ACTIVE FIXE CORPORALE	05	X	X	X	X	X	X	X	X	X	X
Amenajări la terenuri (ct.2110200)	06	X	X	X	-	-	-	-	-	-	-
Terenuri (ct. 2110100)	07		X	X	78.931.206	97.284.324	96.150.024	-	-	-	1.134.300
Construcții (ct.212) (rd. 08 = de la rd. 09 la rd. 16) din care:	08	X	X	X	488.212.508	15.540.114	1.374.513	-	-	-	14.165.601
- drumuri publice, exclusiv poduri, podețe, pasarele și viaducte și tunele (ct.2120101)	09	X	X	X	386.936.657	14.932.078	766.477	-	-	-	14.165.601
- drumuri industriale și agricole (ct.2120102)	10	X	X	X	-	-	-	-	-	-	-
- infrastructură pentru transport feroviar, exclusiv poduri, podețe, pasarele și viaducte și tunele (ct.2120101)	11	X	X	X	-	-	-	-	-	-	-
- poduri, podețe, pasarele și viaducte pentru transporturi feroviare și rutiere; viaducte (ct.2120301)	12	X	X	X	-	-	-	-	-	-	-
- tunele (ct.2120401)	13	X	X	X	-	-	-	-	-	-	-
- piste pentru aeroporturi și platforme de staționare pentru avioane și autovehicule; construcții aeroportuare (ct.2120501)	14	X	X	X	-	-	-	-	-	-	-
- canale pentru navigație (ct.2120601)	15	X	X	X	-	-	-	-	-	-	-
- alte active fixe încadrate în grupa construcții (ct.2120901)	16	X	X	X	101.275.851	608.036	608.036	-	-	-	-
Instalații tehnice, mijloace de transport, animale și plantații (ct.2130100, 2130200, 2130300, 2130400)	17	X	X	X	-	-	-	-	-	-	-
Mobilier, aparatură birotică, echipamente de protecție a valorilor umane și materiale și alte active fixe corporale (ct.2140000)	18	X	X	X	3.122.321	7.437	-	-	7.437	-	-
Active fixe corporale în curs de execuție (ct.2310000)	19	X	X	X	35.601.631	2.109.813	-	319.649	-	-	1.790.164
Alte active ale statului (ct.2150000)	20	X	X	X	-	-	-	-	-	-	-
TOTAL (rd.06+07+08+17+18+19+20)	21	X	X	X	605.867.666	114.941.688	97.524.537	319.649	7.437	-	17.090.065
TOTAL ACTIVE FIXE (rd. 04+21)	22	X	X	X	605.867.666	114.941.688	97.524.537	319.649	7.437	-	17.090.065

SITUAȚIA ACTIVELOR NEAMORTIZABILE
la 31 decembrie 2016

cod 29

Denumirea activelor fixe	Nr. rând	Reduceri						Sold la sfârșitul anului	Valoarea activelor fixe neamortizabile						
		Total, din care:	reevaluare	dezmembrări	transferuri	vanzări	alte căi		Fondul activelor fixe necorporale (ct. 1000000)	Domeniul public (ct. 1010000)	Domeniul privat al statului (ct. 1020101)	Proprietatea privată a instituției publice (ct. 102010)	Domeniul public al UAT (ct. 1030000)	Domeniul privat al UAT (ct. 1040101)	Proprietatea privată a instituției publice din admin. locală (ct. 1040102)
A	B	11=12+13+14+15+16	12	13	14	15	16	17= 4+5-11= 18+19+20+21+22+ 23+24	18	19	20	21	22	23	24
ACTIVE FIXE NECORPORALE	01	X	X	X	X	X	X	X	X	X	X		X		X
Înregistrări ale evenimentelor cultural-sportive (ct.2060000)	02	-	-	-	-	-	-	-	-	-	-		-		-
Active fixe necorporale în curs de execuție (ct.2330000)	03	-	-	-	-	-	-	-	-	-	-		-		-
TOTAL (rd. 02 + 03)	04	-	-	-	-	-	-	-	-	-	-		-		-
ACTIVE FIXE CORPORALE	05	X	X	X	X	X	X	X	X	X	X		X		X
Amenajări la terenuri (ct.2110200)	06	-	-	-	-	-	-	-	-	-	-		-		-
Terenuri (ct. 2110100)	07	1.687.592	553.292	-	-	-	1.134.300	174.527.938	-	-	-		47.462.320	126.629.078	436.540
Construcții (ct.212) (rd. 08 = de la rd. 09 la rd. 16) din care:	08	8.492	924	7.568	-	-	-	503.744.130	-	-	-		502.935.730	-	808.400
- drumuri publice, exclusiv poduri, podețe, pasarele și viaducte și tunele (ct.2120101)	09	-	-	-	-	-	-	401.868.735	-	-	-		401.868.735	-	-
- drumuri industriale și agricole (ct.2120102)	10	-	-	-	-	-	-	-	-	-	-		-	-	-
- infrastructură pentru transport feroviar, exclusiv poduri, podețe, pasarele și viaducte și tunele (ct.2120101)	11	-	-	-	-	-	-	-	-	-	-		-	-	-
- poduri, podețe, pasarele și viaducte pentru transporturi feroviare și rutiere; viaducte (ct.2120301)	12	-	-	-	-	-	-	-	-	-	-		-	-	-
- tunele (ct.2120401)	13	-	-	-	-	-	-	-	-	-	-		-	-	-
- piste pentru aeroporturi și platforme de staționare pentru avioane și autovehicule; construcții aeroportuare (ct.2120501)	14	-	-	-	-	-	-	-	-	-	-		-	-	-
- canale pentru navigație (ct.2120601)	15	-	-	-	-	-	-	-	-	-	-		-	-	-
- alte active fixe încadrate în grupa construcții (ct.2120901)	16	8.492	924	7.568	-	-	-	101.875.395	-	-	-		101.066.995	-	808.400
Instalații tehnice, mijloace de transport, animale și plantații (ct.2130100, 2130200, 2130300, 2130400)	17	-	-	-	-	-	-	-	-	-	-		-	-	-
Mobilier, aparatură birotică, echipamente de protecție a valorilor umane și materiale și alte active fixe corporale (ct.2140000)	18	-	-	-	-	-	-	3.129.758	-	-	-		-	-	3.129.758
Active fixe corporale în curs de execuție (ct.2310000)	19	14.262.580	-	-	-	-	14.262.580	23.448.864	-	-	-		-	-	-
Alte active ale statului (ct.2150000)	20	-	-	-	-	-	-	-	-	-	-		-	-	-
TOTAL (rd.06+07+08+17+18+19+20)	21	15.958.664	554.216	7.568	-	-	15.396.880	704.850.690	-	-	-		550.398.050	126.629.078	4.374.698
TOTAL ACTIVE FIXE (rd. 04+21)	22	15.958.664	554.216	7.568	-	-	15.396.880	704.850.690	-	-	-		550.398.050	126.629.078	4.374.698

**SITUATIA ACTIVELOR SI DATORILOR FINANCIARE ALE INSTITUTIILOR PUBLICE
DIN ADMINISTRATIA LOCALA**

incheiata la Trimestrul 4 2016

Nr. crt.	Denumirea indicatorilor	Cod rind	Sold la inceputul anului	Sold la sfirsitul perioadei
A	B	C	1	2
	ACTIVE FINANCIARE	001		
A	NUMERAR SI DEPOZITE, din care:	002		
A1	Numerar	003		
	Numerar în lei în casieria institutiilor publice locale si ale institutiilor publice de subordonare locala, (ct.5310101)	004		
	Disponibilitati în lei ale institutiilor publice locale si ale institutiilor publice de subordonare locala, la trezorerii (ct.5100000 +ct.5120101+ct.5120501+ct.5150101+ct.5150103 +ct.5150500 +ct.5150600+ ct.5160101 + ct.5160301+ct.5160302 +ct.5170101+ ct.51701 + ct.5170302 +ct.5210100+ ct. 5210300+ ct.5280000 +ct.5290201+ct.5290301+ ct. 5290400+ ct.5290901+ ct.5500101+ ct.5520000 + ct.5550101+ +ct.5570101+ ct.5580101+ct.5580201+ ct.5600101+ ct.5600300+ ct.5610100 +ct.5610300+ct.5620101 - ct.7700000), din care :	005	61.986.721,00	73.131.085,00
	Disponibilitati în lei din împrumuturi interne si externe contractate de autoritatile administratiei publice locale (ct.5160101)	005.1		
	Fonduri externe nerambursabile preaderare	006		
	Fonduri externe nerambursabile postaderare	007		
	Total (în baze cash) (rd.04+05)	008	61.986.721,00	73.131.085,00
	Dobânzi de încasat aferente disponibilitatilor institutiilor publice locale si ale institutiilor publice de subordonare locala la trezorerii/disponibilitatilor din excedentele cumusate ale bugetelor locale si ale institutiilor de subordonare locala (ct.5180701)	009		
	Total (în baze accrual) (rd.08+09)	010	61.986.721,00	73.131.085,00
	Excedentele cumulate ale bugetelor locale (ct.5210300)	011		69.196.992,00
	Disponibil din fondul de rulment	012		
	Total (în baze cash) (rd.11)	013		69.196.992,00
	Dobânzi de încasat aferente disponibilitatilor din excedentele cumulate ale bugetelor locale si ale institutiilor de subordonare locala (ct.5180701)	014		
	Total (în baze accrual) (rd.13+14)	015		69.196.992,00
	Depozite constituite din fondul de rulment	016		
	Dobânzi de încasat aferente depozitelor din fondul de rulment al institutiilor publice locale	017		
	Total (în baze accrual)(rd.16+17)	018		
	Depozite ale institutiilor publice (ct. 5150301+ct.5600401)	019		
	Dobânzi de încasat aferente depozitelor institutiilor publice locale si ale institutiilor de subordonare locala la trezorerie (ct.5180701)	020		
	Total (în baze accrual)(rd.19+20)	021		
	Avansuri de trezorerie, acordate în lei (ct. 5420100)	022		
	Alte valori (ct.5320100+ct.5320200+ct.5320300+ct.5320400+ct.5320500+ ct.5320600+ct. 5320800)	023	385.974,00	409.569,00
A2	Depozite transferabile (Disponibilitati în conturi curente si de depozit), din care:	030		
	-Disponibilitati la institutii de credit rezidente	031		
	Disponibilitati ale institutiilor publice locale si ale institutiilor de subordonare locala la institutiile de credit rezidente (ct.5110101+ ct.5110102+ct.5120102+ct.5120402+ct.5120502+ ct.5150102+ ct.5150202+ ct.5160102+ct.5160202+ ct.5160202+ ct.5170102+ ct.5170202+ ct.5290202+5290302+ct.5290902+ct.5500102+ct. 5550102+ct. 5550202+ct.5570202+ct.5580102+ ct.5580302+ ct.5600102 + ct. 5620101 + ct. 5620103), din care :	032	102.630,00	108.605,00
	Fonduri externe nerambursabile preaderare	033		
	Fonduri externe nerambursabile postaderare	034		

**SITUATIA ACTIVEI SI DATORIIOR FINANCIARE ALE INSTITUTIILOR PUBLICE
DIN ADMINISTRATIA LOCALA**

incheiata la Trimestrul 4 2016

Nr. crt.	Denumirea indicatorilor	Cod rind	Sold la inceputul anului	Sold la sfirsitul perioadei
A	B	C	1	2
	Numerar în valuta în casieria institutiilor publice, (ct.5310402)	035		
	Total (în baze cash) (rd.32+35)	036	102.630,00	108.605,00
	Dobânzi de încasat aferente disponibilitatilor institutiilor publice locale si ale institutiilor de subordonare locala la institutiile de credit rezidente (ct.5180702)	037		
	Total (în baze accrual) (rd.36+37)	038	102.630,00	108.605,00
	Depozite ale institutiilor publice la institutiile de credit rezidente (ct. 5150302 + ct.5600402)	039		
	Dobânzi de încasat aferente depozitelor institutiilor publice locale si ale institutiilor de subordonare locala la institutiile de credit rezidente (ct.5180702)	040		
	Total (în baze accrual) (rd.39+40)	041		
	Acreditive în lei ale institutiilor locale si ale institutiilor de subordonare locala la institutiile de credit rezidente (ct.5410102)	042		
	Acreditive în valuta ale institutiilor locale si ale institutiilor de subordonare locala la institutiile de credit rezidente (ct.5410202)	043		
	-disponibilitati la alti rezidenti	050		
	Disponibilitati ale institutiilor publice aflate la alti rezidenti (terti) (ct.4610109+ct.4610209+ct.2670108+ ct.2670208)	051	1.750,00	6.018,00
	Total (în baze cash)(rd.51)	052	1.750,00	6.018,00
A.3	Alte disponibilitati	060		
	-disponibilitati la institutii de credit din strainatate	061		
	Disponibilitati ale reprezentantelor din strainatate (ct.5120402)	062		
	Dobânzi de încasat aferente disponibilitatilor, reprezentantelor din strainatate (ct.5180702)	063		
	Total (în baze accrual) (rd.62+63)	064		
	Avansuri de trezorerie, acordate (ct.5420200)	065		
	Acreditive la institutii de credit în strainatate (ct.5410202)	066		
B	TITLURI, ALTELE DECAT ACTIUNI, din care:	070		
	Titluri, altele decât actiuni, exclusiv produsele financiare derivate	071		
B.1	Titluri pe termen scurt, altele decât actiuni si produse financiare derivate (detinute de catre administratia locala si de institutiile de subordonare locala)	072		
	Titluri pe termen scurt, altele decât actiuni si produse financiare derivate detinute de catre administratia locala si de institutiile de subordonare locala.	073		
	Total (rd.74+rd.75+rd.76+rd.77), din care emise de:			
	-B.N.R. (S121)	074		
	-Instituti de credit rezidente (S122)	075		
	-Alti rezidenti (S123,124,125)	076		
	-Nerezidenti (S21,S22)	077		
I	Total (la valoare nominala) (rd. 73)	078		
B.2	Titluri pe termen lung, altele decât actiuni si produse financiare derivate	085		
1	Titluri pe termen lung, altele decât actiuni si produse financiare derivate detinute de catre administratia locala (institutiile locale) si institutiile de subordonare locala.	086		
	Total (rd.87+rd.88+rd.89+rd.90), din care em			
	-B.N.R. (S121)	087		
	-Instituti de credit rezidente (S122)	088		
	-Alti rezidenti (S123,124,125)	089		
	-Nerezidenti (S21,S22)	090		
	Obligatiuni si alte titluri detinute în contul creantelor bugetare (ct.2650000 - ct.2960200). Total (rd.92+rd.93+rd.94+rd.95+rd.96), din care emise de:	091		
	-B.N.R. (S121)	092		
	-Instituti de credit rezidente (S122)	093		
	-Alti rezidenti (S123,124,125)	094		

**SITUATIA ACTIVEI SI DATORIILOR FINANCIARE ALE INSTITUTIILOR PUBLICE
DIN ADMINISTRATIA LOCALA**

incheiata la Trimestrul 4 2016

Nr. crt.	Denumirea indicatorilor	Cod rind	Sold la inceputul anului	Sold la sfirsitul perioadei
A	B	C	1	2
	-Nerezidenti (S21,S22)	095		
	-Operatori economici (S11)	096		
I	Total (rd.86+91)	097		
C	CREDITE ACORDATE, din care:	110		
C1	Credite pe termen scurt - acordate	111		
	Credite pe termen scurt acordate din bugetul local institutiilor de subordonare locala, (ct.4680102) (S1313)	112		
D	ACTIUNI SI ALTE PARTICIPATII	120		
	Actiuni si alte titluri, exclusiv actiuni ale organismelor de plasament colectiv	121		
D.1	Actiuni cotate (se includ si actiunile detinute de institutiile publice locale provenite din conversia creantelor bugetare în actiuni)	122		
	Actiuni cotate detinute de autoritatile locale la operatorii economici (ct.2600100 - ct.2960101) (S11)	123		
	Actiuni cotate detinute de autoritatile locale la institutii financiare si de credit rezidente (ct.2600100 - ct.2960101) (S122)	124		
	Actiuni cotate detinute de autoritatile locale la societati de asigurari rezidente (ct.2600100-ct.2960101) (S125)	125		
	Total (la val. ctb. neta = la valoarea de intrare mai putin ajustarile cumulate pentru pierderea de valoare) (rd.123+124+125)	126		
D.2	Actiuni necotate (se includ si actiunile detinute de institutiile publice locale provenite din conversia creantelor bugetare în actiuni)	130		
	Actiuni necotate detinute de autoritatile locale la operatorii economici (ct.2600200 - ct.2960102) (S11)	131	10.338.230,00	10.338.230,00
	Actiuni necotate detinute de autoritatile locale la institutii financiare si de credit rezidente (ct.2600200 - ct.2960102) (S122)	132		
	Actiuni necotate detinute de autoritatile locale la societati de asigurari rezidente (ct.2600200 - ct.2960102) (S125)	133		
	Total (la valoarea contabila neta (la valoarea de intrare mai putin ajustarile cumulate pentru pierderea de valoare)(rd.131+132+133)	134	10.338.230,00	10.338.230,00
D.3	Alte participatii	140		
	Participatiile autoritatilor locale la alte societati care nu sunt organizate pe actiuni (regii autonome, srl, comandita, etc.) (ct.2600300 - ct. 2960103)	141		
	Total (la valoarea de intrare mai putin ajustarile cumulate pentru pierderea de valoare)(rd.141)	142		
E	ALTE CONTURI DE PRIMIT	155		
E.1	Credite comerciale si avansuri acordate	156		
1	Creante comerciale necurente legate de livrari de bunuri si servicii de catre autoritatile locale sau de institutii subordonate acestora (ct.4110201+ct.4110208+ct.4130200+ct.4610201 - ct.4910200 - ct.4960200) Total (rd.158+159+160+164), din	157	84.061,00	89.440,00
	-de la populatie	158	12.261,00	17.640,00
	-de la operatori economici (S11),	159	71.800,00	71.800,00
	-de la institutiile publice, din care: (rd.161+162+163)	160		
	- Administratia centrala (S1311)	161		
	- Administratia locala (S1313)	162		
	- Asigurari sociale (S1314)	163		
	-de la nerezidenti (S21,S22)	164		
	Creante comerciale curente legate de livrari de bunuri si servicii de catre autoritatile locale sau de institutii subordonate acestora	165	4.644.815,00	4.528.104,00

**SITUATIA ACTIVEI SI DATORII FINANCIARE ALE INSTITUTIILOR PUBLICE
DIN ADMINISTRATIA LOCALA**

incheiata la Trimestrul 4 2016

Nr. crt.	Denumirea indicatorilor	Cod rind	Sold la inceputul anului	Sold la sfirsitul perioadei
A	B	C	1	2
	(ct.2320000+ct.2340000+ct.4090101+ct.4090102+ct.4110101+ ct.4110108+ ct.4130100+ct.4180000+ct.4610101 - ct.4910100).Total (rd.166+167+168+172), din care de la :			
	- de la gospodariile populatiei (S14)	166	285.377,00	217.546,00
	- de la operatori economici (S11),	167	253.846,00	102.718,00
	-de la institutiile publice, din care: (rd.169+170+171)	168	4.105.592,00	4.207.840,00
	- Administratia centrala (S1311)	169	50.947,00	75.296,00
	- Administratia locala (S1313)	170		
	- Asigurari sociale (S1314)	171	4.054.645,00	4.132.544,00
	-din care:creantele unitatilor sanitare cu paturi fata de Casele de Sanatate	171.1	4.053.561,00	4.131.439,00
	-de la nerezidenti (S21,S22)	172		
E.2	Alte conturi de primit, exclusiv creditele comerciale si avansurile	175		
1	Creante ale bugetului local (ct.4640000 -ct. 4970000). Total (rd.177+178+179+183), din care:	176	2.833.069,00	3.119.132,00
	-de la gospodariile populatiei (S14)	177	57.007,00	62.014,00
	-de la operatori economici (S11),	178	2.776.062,00	3.057.118,00
	-de la institutiile publice, din care: (rd.180+181+182)	179		
	- Administratia centrala (S1311)	180		
	- Administratia locala (S1313)	181		
	- Asigurari sociale (S1314)	182		
	-de la nerezidenti (S21,S22)	183		
	Creante ale fondului de risc (ct.4610109+ct.4610209)	184		
	Total creante (rd.176+184)	185	2.833.069,00	3.119.132,00
	Creante din operatiuni cu fonduri externe nerambursabile de la Comisia Europeana / alti donatori	190		
	Sume de primit de la Autoritatile de Certificare / Autoritatile de Management / Agentiile de Plati - FONDURI EXTERNE NERAMBURSABILE POSTADERARE (ct.4580301)	191	969.838,00	27.782,00
	Sume de primit de la Autoritatile de Certificare/ Autoritatile de Management / Agentiile de Plati - FONDURI DE LA BUGET (ct.4580302)	192	112.312,00	23.672,00
	Sume solicitate la rambursare aferente fondurilor externe nerambursabile postaderare în curs de virare la buget (ct.8077000)	193		
	Sume de primit de la Comisia Europeana/alti donatori reprezentând venituri ale bugetului general consolidat -FONDURI EXTERNE NERAMBURSABILE POSTADERARE (ct.4500504+ct.4500505). Total, din care: (rd.195+196)	194		
	Sume de primit de la Comisia Europeana/alti donatori reprezentând venituri ale bugetului general consolidat- buget local- FONDURI EXTERNE NERAMBURSABILE POSTADERARE (ct.4500504)	195		
	Sume de primit de la Comisia Europeana/alti donatori reprezentând venituri ale bugetului general consolidat- institutiile publice finantate din venituri proprii/venituri proprii si subventii - FONDURI EXTERNE NERAMBURSABILE POSTADERARE (ct.4500505)	196		
	DATORII FINANCIARE	200		
A	NUMERAR SI DEPOZITE, din care:	201		
A.2	Alte depozite	202		
1	Sume datorate tertilor reprezentând garantii si cautiuni aflate în conturile institutiilor publice (ct.4280101+ct.4280201+ct.4620109+ct.4620209) .Total (rd.204+205+206), din care :	203		
	- salariatilor (S143)	204		
	- operatorilor economici (S11)	205		
	- institutiilor publice, din care: (rd.207+208+209)	206		

**SITUATIA ACTIVEI SI DATORIILOR FINANCIARE ALE INSTITUTIILOR PUBLICE
DIN ADMINISTRATIA LOCALA**

incheiata la Trimestrul 4 2016

Nr. crt.	Denumirea indicatorilor	Cod rind	Sold la inceputul anului	Sold la sfirsitul perioadei
A	B	C	1	2
	- Administratia centrala (S1311)	207		
	- Administratia locala (S1313)	208		
	- Asigurari sociale (S1314)	209		
B.	ÎMPRUMUTURI PE BAZA DE TITLURI, ALTELE DECÂT ACTIUNI	220		
B.1	ÎMPRUMUTURI PE BAZA DE TITLURI pe termen scurt altele decât actiuni si produse financiare derivate)	221		
	Împrumuturi pe baza de titluri pe termen scurt altele decât actiuni si produse financiare derivate emise de catre administratia locala si de institutiile de subordonare locala (ct.5190109+ ct.1610100 - ct.1690100) Total (rd.223+224+225+226), din care achizitionate de:	222		
	-B.N.R. (S121)	223		
	-Instituti de credit rezidente (S122)	224		
	-Alti rezidenti (S123,S124,S125)	225		
	-Nerezidenti (S21,S22)	226		
I	Total (la valoare nominala) rd.222	227		
	Dobânzi de platit pentru împrumuturi pe baza de titluri pe termen scurt, altele decât actiuni si produse financiare derivate (ct.1680100+ct.5180604)	228		
	Total (in baze accrual)(rd.227+228)	229		
B.2	ÎMPRUMUTURI PE BAZA DE TITLURI pe termen lung, altele decât actiuni si produse financiare derivate)	240		
	Împrumuturi pe baza de titluri pe termen lung altele decât actiuni si produse financiare derivate emise de catre administratia locala si de institutiile de subordonare locala (ct.1610200 - ct.1690200). Total (rd.242+243+244+245), din care achizitionate de:	241		
	-B.N.R. (S121)	242		
	-Instituti de credit rezidente (S122)	243		
	-Alti rezidenti (S123,S124,S125)	244		
	-Nerezidenti (S21,S22)	245		
I	Total (la valoare nominala) (rd.241)	246		
	Dobânzi de platit pentru împrumuturi pe baza de titluri pe termen lung, altele decât actiuni si produse financiare derivate (ct.1680100)	247		
	Total (in baze accrual) (rd.246+247)	248		
C.	CREDITE PRIMITE, din care:	260		
C.1	Credite pe termen scurt primite	261		
	Credite pe termen scurt contractate de autorita_ile locale si instituti_ii din subordinea acestora (ct.1620100+ct.1630100+ct.1670101+ct.1670103+ ct.1670109+ ct.5190101+ ct.5190102+ ct.5190106+ ct.5190180+ ct.5190190) . Total (rd.263+264+265+265.1), din care acordate de:	262		
	-Instituti de credit rezidente (S122)	263		
	-Alti rezidenti (S123, S124, S125)	264		
	-Nerezidenti (S21, S22)	265		
	Credite pe termen scurt primite din venituri din privatizare, de catre institutiile publice din administratia locala (ct.1620100+ct.1670103+ ct. 5190102+ ct.5190180) (S1311)	265.1		
	Credite pe termen scurt primite din contul curent general al trezoreriei statului de catre institutiile publice din administratia locala (ct.5190108+ct.1670102) (S 1311)	266		
	Credite pe termen scurt primite din bugetul local, de catre institutiile publice de subordonare locala, (ct.5190105) (S 1311)	267		
	Sume primite din excedentul anului precedent pentru acoperirea golurilor temporare de casa si pentru finantarea cheltuielilor sectiunii de dezvoltare (ct.5190107)	267.1		

**SITUATIA ACTIVEI SI DATORIILOR FINANCIARE ALE INSTITUTIILOR PUBLICE
DIN ADMINISTRATIA LOCALA**

incheiata la Trimestrul 4 2016

Nr. crt.	Denumirea indicatorilor	Cod rind	Sold la inceputul anului	Sold la sfirsitul perioadei
A	B	C	1	2
	Total (in baze cash)(rd.262+266+267+267.1)	268		
	Dobânzi de platit aferente creditelor pe termen scurt contractate de institutiile publice din administratia locala (ct.1680200+ct.1680300+ct.1680701 +ct.1680703+ ct.1680709+ ct.5180606+ ct.5180608+ ct.5180609).	269		
	-Institutiile de credit rezidente (S122)	270		
	-Alti rezidenti (S123,S124,S125)	271		
	-Nerezidenti (S21,S22)	272		
	Dobânzi de platit aferente creditelor pe termen scurt primite din venituri din privatizare (ct.1680703 + ct.5180606)	272.1		
	- Administratia centrala (S1311) Dobânzi de platit aferente creditelor pe termen scurt primite din contul curent general al trezoreriei statului (ct.1680702+ct.5180605)	273		
	Total (dobânzi de platit)(rd.269+273)	274		
	Total (in baze accrual) (cash+dobânzi)(rd.268+274)	275		
	Credite pe termen scurt primite rezultate din reclassificarea creditelor comerciale în împrumuturi (Maastricht debt) conform deciziei Eurostat	276		
	Credite pe termen scurt provenind din reclassificarea creditelor comerciale în împrumuturi (Maastricht debt), conform deciziei Eurostat, (ct.1670108+ct. 5190110).Total (rd.278+279+280+281), din care acordate de:	277		
	-Institutiile de credit rezidente (S122) (În cazul refinantării fara regres a unei creante asupra guvernului)	278		
	-Alti rezidenti (S123) (În cazul refinantării fara regres a unei creante asupra guvernului)	279		
	-Nerezidenti (S21,S22)	280		
	-Operatori economici (S11) (În cazul restructurării creditelor comerciale)	281		
	Dobânzi de platit aferente creditelor pe termen scurt provenind din reclassificarea creditelor comerciale în împrumuturi (Maastricht debt), conform deciziei Eurostat, (ct.1680708+ ct.5180609+ct.5180800). Total (rd.283+284+284.1+284.2), din care acordate	282		
	-Institutiile de credit rezidente (S122) (În cazul refinantării fara regres a unei creante asupra guvernului)	283		
	-Alti rezidenti (S123) (În cazul refinantării fara regres a unei creante asupra guvernului)	284		
	-Nerezidenti (S21,S22)	284.1		
	-Operatori economici (S11) (În cazul restructurării creditelor comerciale)	284.2		
C.2	Credite pe termen lung primite	285		
	Credite pe termen lung primite (contractate, garantate, asimilate, etc.) de institutiile publice locale (ct.1620200+ct.1630200+ct.1670201+ct.1670202+ct.1670203+ ct.1670209). Total (rd.287+288+289+289.1) din care acordate de :	286	26.498.996,00	19.998.996,00
	-Institutiile de credit rezidente (S122)	287	26.498.996,00	19.998.996,00
	-Alti rezidenti (S123,S124,S125)	288		
	-Nerezidenti (S21,S22)	289		
	-Administratia centrala (S1311) Credite pe termen lung primite din venituri din privatizare de catre institutiile publice din administratia locala (ct.1620200+ct.1670203)	289.1		
	Total (in baze cash)(rd.286)	290	26.498.996,00	19.998.996,00
	Dobânzi de platit aferente creditelor pe termen lung primite (contractate garantate, asimilate, etc.) de institutiile publice din administratia locala (ct.1680200+ct.1680300+ct.1680701+ct.1680702+ ct.1680703+ ct.1680709)	291		
	-Institutiile de credit rezidente (S122)	292		
	-Alti rezidenti (S123, S124, S125)	293		
	-Nerezidenti (S21,S22)	294		
	-Administratia centrala (S1311) Dobânzi de platit aferente creditelor pe termen lung primite	294.1		

**SITUATIA ACTIVEI SI DATORII FINANCIARE ALE INSTITUTIILOR PUBLICE
DIN ADMINISTRATIA LOCALA**

incheiata la Trimestrul 4 2016

Nr. crt.	Denumirea indicatorilor	Cod rind	Sold la inceputul anului	Sold la sfirsitul perioadei
A	B	C	1	2
	din venituri din privatizare (ct.1680703)			
	Total dobânzi de platit (rd.291)	295		
	Total (în baze accrual)(cash+dobânzi) (rd.290+295)	296		
	Credite pe termen lung primite rezultate din reclassificarea creditelor comerciale în împrumuturi (Maastricht debt.) conform deciziei Eurostat	297		
	Credite pe termen lung provenind din reclassificarea creditelor comerciale în împrumuturi (Maastricht debt), conform deciziei Eurostat, (ct.1670208).Total (rd.299+300+301+302), din care acordate de:	298		
	-Institutiile de credit rezidente (S122) (În cazul refinanțării fără regres a unei creanțe asupra guvernului)	299		
	-Alți rezidenți (S123) (În cazul refinanțării fără regres a unei creanțe asupra guvernului)	300		
	-Nerezidenți (S21,S22)	301		
	-Operatori economici (S11) (În cazul structurării creditelor comerciale)	302		
	Dobânzi de platit aferente creditelor pe termen lung provenind din reclassificarea creditelor comerciale în împrumuturi (Maastricht debt), conform deciziei Eurostat, (ct.1680708).Total (rd.304+305+306+307), din	303		
	-Institutiile de credit rezidente (S122) (În cazul refinanțării fără regres a unei creanțe asupra guvernului)	304		
	-Alți rezidenți (S123) (În cazul refinanțării fără regres a unei creanțe asupra guvernului)	305		
	-Nerezidenți (S21,S22)	306		
	-Operatori economici (S11) (În cazul restructurării creditelor comerciale)	307		
E	ALTE CONTURI DE PLATIT	310		
E.1	Credite comerciale și avansuri primite	311		
	Datorii comerciale necurente legate de livrări de bunuri și servicii (ct.4010200+ct.4030200+ct.4040200+ ct.4050200+ct.4620201).Total (rd.313+314+318+319), din care către :	312	37.331,00	46.322,00
	-Operatori economici (S11)	313		
	-Institutiile publice, din care (rd.315+316+317):	314		
	- Administratia centrala (S1311)	315		
	- Administratia locala (S1313)	316		
	- Asigurari sociale (S1314)	317		
	-Alți rezidenți (S123,S124,S125)	318	37.331,00	46.322,00
	-Nerezidenți (S21,S22)	319		
	Datorii comerciale curente legate de livrări de bunuri și servicii (ct.4010100+ct.4030100+ct.4040100 +ct. 4050100+ct.4080000 + ct.4190000+ ct.4620101) Total (rd.321+322+326+327), din care, către :	320	3.844.306,00	4.759.890,00
	-Operatori economici (S11)	321	3.700.157,00	4.640.241,00
	-Institutiile publice, din care (rd.323+324+325):	322	112.209,00	72.808,00
	-Administratia centrala (S1311)	323	112.109,00	72.808,00
	-Administratia locala (S1313)	324	100,00	
	-Asigurari sociale (S1314)	325		
	-Alți rezidenți (S123,S124,S125)	326	31.940,00	46.841,00
	Nerezidenți (S21,S22)	327		
E.2	Alte datorii de platit exclusiv creditelor comerciale și avansuri	330		
	Datoriile institutiilor publice din administratia locala către bugete (ct.4420300+ ct.4310100 + ct.4310200+ct.4310300+ct.4310400+ ct.4310500+ ct.4310700+ ct. 4370100 + ct. 4370200 + ct. 4370300 + ct.4420800 +ct.4440000+ct.4460000+ct.4460100+ct.4460200+ct.4480100)	331	2.393.512,00	3.139.326,00
	Salariile angajatilor (ct 4210000+ct.4230000+ct.4260000 +ct.4270100+ct. 4270300 +ct.4280101)	332	3.410.090,00	4.445.772,00

**SITUATIA ACTIVEI SI DATORII FINANCIARE ALE INSTITUTIILOR PUBLICE
DIN ADMINISTRATIA LOCALA**

incheiata la Trimestrul 4 2016

Nr. crt.	Denumirea indicatorilor	Cod rind	Sold la inceputul anului	Sold la sfirsitul perioadei
A	B	C	1	2
	Alte drepturi cuvenite altor categorii de persoane (ct.4260000+ct.4270200 + ct. 4270300 + ct.4290000 + ct.4380000)	333	95,00	
	Datorii catre fondul de risc (ct.4620109+ct.4620209)	334		
	Total (rd.331+332+333+334)	335	5.803.697,00	7.585.098,00
	Datorii din operatiuni cu fonduri externe nerambursabile de la Comisia Europeana/ alti donatori	340		
	Avansuri primite de la Autoritatile de Certificare/Autoritatile de Management /Agentiile de Plati-FONDURI EXTERNE NERAMBURSABILE POSTADERARE SI FONDURI DE LA BUGET (ct.4580501+ct.4580502)	341	478.828,00	533.265,00
	Alte datorii	342		
	Provizioane necurente (ct.1510201+ ct.1510202+ ct.1510203 +ct.1510204 +ct.1510208), din care:	342.1	294.814,00	571.585,00
	Provizioane necurente, constituite conform O.M.F.P. 416/2013 reprezentând arierate în litigiu (din soldul ct. 1510201)	342.2		161.964,00
	Provizioane necurente, constituite conform OUG 71/2009 si OG 17/2012 reprezentând drepturi salariale câstigate în instanta (ct.1510203)	342.3	294.814,00	409.621,00
	Provizioane necurente, constituite conform Legii nr. 85/2016 privind plata diferentelor salariale cuvenite personalului didactic din invatamantul de stat pentru perioada octombrie 2008 - 13 mai 2011 (din soldul ct. 1510203)	342.4		
	Provizioane necurente pentru daune-interese moratorii sub forma de dobanzi legale, pentru plata esalonata a sumelor prevazute in titluri executorii avand ca obiect acordarea unor drepturi salariale personalului din sectorul bugetar (din soldul ct. 1510203)	342.5		
	Provizioane curente (ct. 1510101+ct.1510102+ ct.1510103+ ct.1510104+ ct.1510108) , din care:	343		
	Provizioane curente, constituite conform O.M.F.P. 416/2013 reprezentând arierate în litigiu (din soldul ct.1510101)	343.1		
	Provizioane curente, constituite conform OUG 71/2009 si OG 17/2012 reprezentând drepturi salariale câstigate în instanta (ct.1510103)	343.2		
	Provizioane curente, constituite conform Legii nr. 85/2016 privind plata diferentelor salariale cuvenite personalului didactic din invatamantul de stat pentru perioada octombrie 2008 - 13 mai 2011 (din soldul ct. 1510203)	343.3		
	Provizioane curente pentru daune-interese moratorii sub forma de dobanzi legale, pentru plata esalonata a sumelor prevazute in titluri executorii avand ca obiect acordarea unor drepturi salariale personalului din sectorul bugetar (din soldul ct. 1510203)	343.4		
E.3	Plati restante	345		
	Plati restante ale institutiilor publice din administratia locala (reprezentând datorii neachitate la termen) din operatiuni comerciale Total (rd.346.1+347+351+352), din care catre:	346		
	Operatori economici (S11)	346.1		
	-Instituti publice, din care (rd.348+349+350):	347		
	- Administratia centrala (S1311)	348		
	- Administratia locala (S1313)	349		
	- Asigurari sociale (S1314)	350		
	-Alti rezidenti (S123,S124,S125)	351		
	-Nerezidenti (S21,S22)	352		
	Plati restante ale institutiilor publice din administratia locala- (reprezentând datorii neachitate la termen) catre bugetul general consolidat	353		
	Plati restante ale institutiilor publice din administratia locala (reprezentând datorii neachitate la termen) din drepturi salariale, neachitate	354		
	Plati restante ale institutiilor publice din administratia locala catre alte categorii de persoane	355		

**SITUATIA ACTIVEI SI DATORIILOR FINANCIARE ALE INSTITUTIILOR PUBLICE
DIN ADMINISTRATIA LOCALA**

incheiata la Trimestrul 4 2016

Nr. crt.	Denumirea indicatorilor	Cod rind	Sold la inceputul anului	Sold la sfirsitul perioadei
A	B	C	1	2
	(reprezentând datoriile neachitate la termen) din burse, ajutoare si alte drepturi neachitate			
	Plati restante ale institutiilor publice din administratia locala (reprezentând datoriile neachitate la termen) din împrumuturi nerambursate la scadenta, Total (rd.357+358+359), din c	356		
	Institutiile de credit rezidente (S122)	357		
	Alti rezidenti (S123,S124,S125)	358		
	Nerezidenti (S21,S22)	359		
	Plati restante ale institutiilor publice din administratia locala (reprezentând datoriile neachitate la termen) din dobânzi restante, Total (rd.361+362+363) din care, catre :	360		
	Institutiile de credit rezidente (S122)	361		
	Alti rezidenti (S123,S124,S125)	362		
	Nerezidenti (S21,S22)	363		
	Creditori bugetari (ct.467)	364		
	Total (rd.346+353+354+355+356+360+364)	375		

Informații privind soldurile conturilor de venituri și finanțări precum și soldurile conturilor de cheltuieli din Contul de rezultat patrimonial

cod 57

Nr. rd.	TOTAL la	Buget de stat	Buget local	Buget asigurări sociale de stat	Buget asigurări pentru șomaj	Fondul național unic de asigurări sociale de sănătate	Credite externe	Credite interne	Fonduri externe nerambursabile	Bugetul trezoreriei statului	TOTAL, din care: (col.11= col.12+ ...+ col.16)	Activități finanțate din venituri proprii (inclusiv activitatea de privatizare)	Instituții publice finanțate parțial din venituri proprii	Instituții publice finanțate integral din venituri proprii	Venituri proprii conform unor legi specifice	Bugetul Fondului pentru mediu	Alte fonduri si alte operațiuni (fond de dezvolt. spital, oper. clearing si recup.cr eante, alte oper),	
																		31.12. 2016 din care:
																		(col.1= col.2+col.3+...+col.10+ col. 11+col.17)
A	1	2	3	4	5	6	7	8	9	10	11	12	13	14	15	16	17	
1	TOTAL VENITURI rd.1=rd.2+rd. 58+rd.69	192.402.082,00	-	112.068.913,00	-	-	-	-	255.591,00	-	80.077.578,00	-	78.819.724,00	1.257.854,00	-	-	-	
2	VENITURI OPERATIONALE rd.2=rd.3+rd.29+rd.35 +rd. 47	192.399.346,00	-	112.068.913,00	-	-	-	-	255.591,00	-	80.074.842,00	-	78.816.988,00	1.257.854,00	-	-	-	
3	Venituri din impozite, taxe, contribuții de asigurări și alte venituri ale bugetelor rd.3=rd.4+rd.5+rd.6 + rd.7+ rd.8+ rd.9+ rd.10+ rd. 11+ rd.12+rd.13+ rd.14+ rd.15+ rd.16+ rd.17+ rd.18 + rd.19+ rd.20+rd.21+ rd.22 + rd.23+ rd.24+ rd.25 + rd.26 +rd.27+ rd.28	70.533.850,00	-	70.533.850,00	-	-	-	-	-	-	-	-	-	-	-	-	-	
4	ct.7300100 Impozit pe profit	-	-	-	-	-	-	-	-	-	-	-	-	-	-	-	-	
5	ct.7300200 Alte impozite pe venit, profit și câștiguri din capital de la persoane juridice	-	-	-	-	-	-	-	-	-	-	-	-	-	-	-	-	
6	ct.7310100 Impozit pe venit	-	-	-	-	-	-	-	-	-	-	-	-	-	-	-	-	
7	ct.7310200 Cote și sume defalcate din impozitul pe venit	27.849.990,00	-	27.849.990,00	-	-	-	-	-	-	-	-	-	-	-	-	-	
8	ct.7320100 Alte impozite pe venit, profit și câștiguri din capital	-	-	-	-	-	-	-	-	-	-	-	-	-	-	-	-	

Nr. rd.	TOTAL la	Buget de stat	Buget local	Buget asigurări sociale de stat	Buget asigurări pentru șomaj	Fondul național unic de asigurări sociale de sănătate	Credite externe	Credite interne	Fonduri externe nerambursabile	Bugetul trezoreriei statului	TOTAL, din care: (col.11= col.12+ ...+ col.16)	Activități finanțate din venituri proprii (inclusiv activitatea de privatizare)	Instituții publice finanțate parțial din venituri proprii	Instituții publice finanțate integral din venituri proprii	Venituri proprii conform unor legi specifice	Bugetul Fondului pentru mediu	Alte fonduri și alte operațiuni (fond de dezvolt. spital, oper. clearing și recup.erante, alte oper).
	31.12. 2016 din care:																
	(col.1= col.2+col.3+...+col.10+ col. 11+col.17)																
A	1	2	3	4	5	6	7	8	9	10	11	12	13	14	15	16	17
9	ct.7330000 Impozit pe salarii	-	-	-	-	-	-	-	-	-	-	-	-	-	-	-	-
10	ct.7340000 Impozite și taxe pe proprietate	-	-	-	-	-	-	-	-	-	-	-	-	-	-	-	-
11	ct.7350100 Taxa pe valoarea adăugată	-	-	-	-	-	-	-	-	-	-	-	-	-	-	-	-
12	ct.7350200 Sume defalcate din TVA	42.098.170,00	-	42.098.170,00	-	-	-	-	-	-	-	-	-	-	-	-	-
13	ct.7350300 Alte impozite și taxe generale pe bunuri și servicii	-	-	-	-	-	-	-	-	-	-	-	-	-	-	-	-
14	ct.7350400 Accize	-	-	-	-	-	-	-	-	-	-	-	-	-	-	-	-
15	ct.7350500 Taxe pe servicii specifice	-	-	-	-	-	-	-	-	-	-	-	-	-	-	-	-
16	ct.7350600 Taxe pe utilizarea bunurilor, autorizarea utilizării bunurilor sau pe desfășurarea de activități	585.690,00	-	585.690,00	-	-	-	-	-	-	-	-	-	-	-	-	-
17	încadrate în resursele proprii ale bugetului Uniunii Europene	-	-	-	-	-	-	-	-	-	-	-	-	-	-	-	-
18	ct.7390000 Alte impozite și taxe fiscale	-	-	-	-	-	-	-	-	-	-	-	-	-	-	-	-
19	ct.7450100 Contribuțiile angajatorilor pentru asigurări sociale	-	-	-	-	-	-	-	-	-	-	-	-	-	-	-	-
20	ct.7450200 Contribuțiile angajatorilor pentru asigurări de șomaj	-	-	-	-	-	-	-	-	-	-	-	-	-	-	-	-
21	ct.7450300 Contribuțiile angajatorilor pentru asigurări sociale de sănătate	-	-	-	-	-	-	-	-	-	-	-	-	-	-	-	-

Nr. rd.	TOTAL la	Buget de stat	Buget local	Buget asigurări sociale de stat	Buget asigurări pentru șomaj	Fondul național unic de asigurări sociale de sănătate	Credite externe	Credite interne	Fonduri externe nerambursabile	Bugetul trezoreriei statului	TOTAL, din care: (col.11= col.12+ ...+ col.16)	Activități finanțate din venituri proprii (inclusiv activitatea de privatizare)	Instituții publice finanțate parțial din venituri proprii	Instituții publice finanțate integral din venituri proprii	Venituri proprii conform unor legi specifice	Bugetul Fondului pentru mediu	Alte fonduri și alte operațiuni (fond de dezv. spital, oper. clearing și recup.eante, alte oper),
	31.12. 2016 din care: (col.1= col.2+col.3+...+col.10+ col. 11+col.17)																
A	1	2	3	4	5	6	7	8	9	10	11	12	13	14	15	16	17
22	Contribuțiile angajatorilor pentru accidente de muncă și boli	-	-	-	-	-	-	-	-	-	-	-	-	-	-	-	-
23	Vărsăminte de la persoane juridice, pentru persoane cu handicap	-	-	-	-	-	-	-	-	-	-	-	-	-	-	-	-
24	ct.7450900 Alte contribuții pentru asigurări sociale datorate de angajatori	-	-	-	-	-	-	-	-	-	-	-	-	-	-	-	-
25	ct.7460100 Contribuțiile asiguraților pentru asigurări sociale	-	-	-	-	-	-	-	-	-	-	-	-	-	-	-	-
26	ct.7460200 Contribuțiile asiguraților pentru asigurări de șomaj	-	-	-	-	-	-	-	-	-	-	-	-	-	-	-	-
27	ct.7460300 Contribuțiile asiguraților pentru asigurări sociale de sănătate	-	-	-	-	-	-	-	-	-	-	-	-	-	-	-	-
28	ct.7460900 Alte contribuții ale altor persoane pentru asigurări sociale	-	-	-	-	-	-	-	-	-	-	-	-	-	-	-	-
29	Venituri din activități economice rd.29=rd.30+rd.31+rd.32+rd.33+ rd.34	62.443.055,00	-	9.808,00	-	-	-	-	-	-	62.433.247,00	-	61.230.784,00	1.202.463,00	-	-	-
30	ct.7210000 Venituri din producția de active fixe necorporale	-	-	-	-	-	-	-	-	-	-	-	-	-	-	-	-
31	ct.7220000 Venituri din producția de active fixe corporale	-	-	-	-	-	-	-	-	-	-	-	-	-	-	-	-

Nr. rd.	TOTAL la 31.12. 2016 din care: (col.1= col.2+col.3+...+col.10+ col. 11+col.17)	Buget de stat	Buget local	Buget asigurări sociale de stat	Buget asigurări pentru șomaj	Fondul național unic de asigurări sociale de sănătate	Credite externe	Credite interne	Fonduri externe nerambursabile	Bugetul trezoreriei statului	TOTAL, din care: (col.11= col.12+ ...+ col.16)	Activități finanțate din venituri proprii (inclusiv activitatea de privatizare)	Instituții publice finanțate parțial din venituri proprii	Instituții publice finanțate integral din venituri proprii	Venituri proprii conform unor legi specifice	Bugetul Fondului pentru mediu	Alte fonduri și alte operațiuni (fond de dezvolt. spital, oper. clearing și recup.erante, alte oper),																	
																		1	2	3	4	5	6	7	8	9	10	11	12	13	14	15	16	17
																		A																
32	ct.7510100 Venituri din prestări de servicii și alte activități	62.443.055,00	-	9.808,00	-	-	-	-	-	-	62.433.247,00	-	61.230.784,00	1.202.463,00	-	-	-																	
33	ct.7510200 Venituri din taxe administrative, eliberări permise	-	-	-	-	-	-	-	-	-	-	-	-	-	-	-	-																	
34	ct.7090000 Variația stocurilor	-	-	-	-	-	-	-	-	-	-	-	-	-	-	-	-																	
35	Finanțări, subvenții, transferuri rd.35=rd.36+rd.37+rd.38+rd.39+rd.40+rd.41+rd.42+rd.43+rd.44 +rd.45+rd.46	54.729.688,00	-	36.932.255,00	-	-	-	-	-	255.591,00	17.541.842,00	-	17.486.451,00	55.391,00	-	-	-																	
36	ct.7510500 Transferuri voluntare, altele decât subvențiile (donații, sponsorizări)	1.000,00	-	-	-	-	-	-	-	-	1.000,00	-	1.000,00	-	-	-	-																	
37	ct.7710000 Finanțarea în baza unor acte normative speciale	-	-	-	-	-	-	-	-	-	-	-	-	-	-	-	-																	
38	ct.7720100 Subvenții de la bugetul de stat	40.950.342,00	-	36.826.514,00	-	-	-	-	-	-	4.123.828,00	-	4.123.828,00	-	-	-	-																	
39	ct.7720200 Subvenții de la alte bugete	13.060.857,00	-	-	-	-	-	-	-	-	13.060.857,00	-	13.060.857,00	-	-	-	-																	
40	ct.7740100 Finanțarea din fonduri externe nerambursabile preaderare în banii	-	-	-	-	-	-	-	-	-	-	-	-	-	-	-	-																	
41	ct.7740200 Finanțarea din fonduri externe nerambursabile preaderare în natură	-	-	-	-	-	-	-	-	-	-	-	-	-	-	-	-																	

Nr. rd.	TOTAL la		Buget de stat	Buget local	Buget asigurări sociale de stat	Buget asigurări pentru șomaj	Fondul național unic de asigurări sociale de sănătate	Credite externe	Credite interne	Fonduri externe nerambursabile	Bugetul trezoreriei statului	TOTAL, din care: (col.11= col.12+ ...+ col.16)	Activități finanțate din venituri proprii (inclusiv activitatea de privatizare)	Instituții publice finanțate parțial din venituri proprii	Instituții publice finanțate integral din venituri proprii	Venituri proprii conform unor legi specifice	Bugetul Fondului pentru mediu	Alte fonduri și alte operațiuni (fond de dezvolt. spital, oper. clearing și recup.eante, alte oper),
	31.12. 2016 din care:																	
	(col.1= col.2+col.3+...+col.10+ col. 11+col.17)																	
A	1	2	3	4	5	6	7	8	9	10	11	12	13	14	15	16	17	
42	ct.7750000 Finanțarea din fonduri externe nerambursabile postaderare	38.339,00	-	-	-	-	-	-	-	38.339,00	-	-	-	-	-	-	-	-
43	ct.7760000 Fonduri cu destinație specială	36.876,00	-	-	-	-	-	-	-	-	36.876,00	-	-	36.876,00	-	-	-	-
44	ct.7780000 Venituri din contribuția națională aferentă programelor /proiectelor finanțate din fonduri externe nerambursabile	217.252,00	-	-	-	-	-	-	217.252,00	-	-	-	-	-	-	-	-	-
45	ct.7790101 Venituri, bunuri și servicii primite cu titlu gratuit - transfer active fixe și stocuri între instituții publice	2.753,00	-	-	-	-	-	-	-	-	2.753,00	-	2.753,00	-	-	-	-	-
46	ct.7790109 Venituri, bunuri și servicii primite cu titlu gratuit - alte operațiuni	422.269,00	-	105.741,00	-	-	-	-	-	-	316.528,00	-	298.013,00	18.515,00	-	-	-	-
47	Alte venituri operaționale rd.47=rd.48+rd.49+rd.50+rd.51+rd.52+rd.53+rd.54+rd.55+rd.56 +rd.57	4.692.753,00	-	4.593.000,00	-	-	-	-	-	-	99.753,00	-	99.753,00	-	-	-	-	-
48	ct.7140000 Venituri din creanțe reactivate și debitori diverși	114.548,00	-	108.391,00	-	-	-	-	-	-	6.157,00	-	6.157,00	-	-	-	-	-
49	ct.7180000 Alte venituri ale trezoreriei statului	-	-	-	-	-	-	-	-	-	-	-	-	-	-	-	-	-
50	ct.7500000 Venituri din proprietate	4.188.960,00	-	4.133.635,00	-	-	-	-	-	-	55.325,00	-	55.325,00	-	-	-	-	-
51	7510300 Amenzi, penalități și confiscări	220.039,00	-	220.039,00	-	-	-	-	-	-	-	-	-	-	-	-	-	-

Nr. rd.	TOTAL la 31.12. 2016 din care:	Buget de stat	Buget local	Buget asigurări sociale de stat	Buget asigurări pentru șomaj	Fondul național unic de asigurări sociale de sănătate	Credite externe	Credite interne	Fonduri externe nerambursabile	Bugetul trezoreriei statului	TOTAL, din care: (col.11= col.12+ ...+ col.16)	Activități finanțate din venituri proprii (inclusiv activitatea de privatizare)	Instituții publice finanțate parțial din venituri proprii	Instituții publice finanțate integral din venituri proprii	Venituri proprii conform unor legi specifice	Bugetul Fondului pentru mediu	Alte fonduri si alte operatiuni (fond de dezv. spital, oper. clearing si recup.eante, alte oper),
A	1	2	3	4	5	6	7	8	9	10	11	12	13	14	15	16	17
52	ct.7510400 Diverse venituri	153.955,00	-	130.935,00	-	-	-	-	-	-	23.020,00	-	23.020,00	-	-	-	-
53	ct.7810200 Venituri din provizioane	15.251,00	-	-	-	-	-	-	-	-	15.251,00	-	15.251,00	-	-	-	-
54	ct.7810300 Venituri din ajustări privind deprecierea activelor fixe	-	-	-	-	-	-	-	-	-	-	-	-	-	-	-	-
55	ct.7810401 Venituri din ajustări pentru deprecierea activelor circulante - stocuri	-	-	-	-	-	-	-	-	-	-	-	-	-	-	-	-
56	ct.7810402 Venituri din ajustări pentru deprecierea activelor circulante - creanțe	-	-	-	-	-	-	-	-	-	-	-	-	-	-	-	-
57	ct.7770000 Veniturile fondului de risc	-	-	-	-	-	-	-	-	-	-	-	-	-	-	-	-
58	VENITURI FINANCIARE rd.58=rd.59+rd.60+rd.61+rd.62+rd.63+rd.64+rd.65+rd.66+rd.67+ rd. 68	-	-	-	-	-	-	-	-	-	-	-	-	-	-	-	-
59	din creanțe imobilizate	-	-	-	-	-	-	-	-	-	-	-	-	-	-	-	-
60	ct.7640000 Venituri din investiții financiare cedate	-	-	-	-	-	-	-	-	-	-	-	-	-	-	-	-
61	ct.7650100 Venituri din diferențe de curs valutar – diferențe de curs din reevaluarea creanțelor și datoriiilor	-	-	-	-	-	-	-	-	-	-	-	-	-	-	-	-

Nr. rd.	TOTAL la 31.12. 2016 din care: (col.1= col.2+col.3+...+col.10+ col. 11+col.17)	Buget de stat	Buget local	Buget asigurări sociale de stat	Buget asigurări pentru șomaj	Fondul național unic de asigurări sociale de sănătate	Credite externe	Credite interne	Fonduri externe neram- bursabile	Bugetul trezore- riei statului	TOTAL, (col.11= col.12+ ...+ col.16)	din care:	Activități finanțate din venituri proprii (inclusiv activitatea de privatizare)	Instituții publice finanțate parțial din venituri proprii	Instituții publice finanțate integral din venituri proprii	Venituri proprii conform unor legi specifice	Bugetul Fondului pentru medii	Alte fonduri si alte operati ni ((fond de dezv. spital, oper. clearing si recup.cr eante, alte oper),
62	din diferențe de curs valutar – diferențe de curs din reevaluarea disponibilităților	-	-	-	-	-	-	-	-	-	-	-	-	-	-	-	-	-
63	ct.7660000 Venituri din dobânzi	-	-	-	-	-	-	-	-	-	-	-	-	-	-	-	-	-
64	ct.7670000 Sume de primit de la bugetul de stat pentru acoperirea pierderilor din schimb valutar – PHARE, SAPARD, ISPA -	-	-	-	-	-	-	-	-	-	-	-	-	-	-	-	-	-
65	ct.7680000 Alte venituri financiare – PHARE, SAPARD, ISPA -	-	-	-	-	-	-	-	-	-	-	-	-	-	-	-	-	-
66	ct.7690000 Sume de primit de la bugetul de stat pentru acoperirea altor pierderi (cheltuieli neeligibile - costuri bancare – PHARE, SAPARD, ISPA)	-	-	-	-	-	-	-	-	-	-	-	-	-	-	-	-	-
67	ct.7860300 Venituri din ajustări pentru pierderea de valoare a activelor financiare	-	-	-	-	-	-	-	-	-	-	-	-	-	-	-	-	-
68	ct.7860400 Venituri din ajustări pentru pierderea de valoare a activelor circulante	-	-	-	-	-	-	-	-	-	-	-	-	-	-	-	-	-
69	VENITURI EXTRAORDINARE rd.69 = rd.70	2.736,00	-	-	-	-	-	-	-	-	2.736,00	-	-	2.736,00	-	-	-	-
70	ct.7910000 Venituri din valorificarea unor bunuri ale statului	2.736,00	-	-	-	-	-	-	-	-	2.736,00	-	-	2.736,00	-	-	-	-

Nr. rd.	TOTAL la	Buget de stat	Buget local	Buget asigurări sociale de stat	Buget asigurări pentru șomaj	Fondul național unic de asigurări sociale de sănătate	Credite externe	Credite interne	Fonduri externe nerambursabile	Bugetul trezoreriei statului	TOTAL, din care: (col.11= col.12+ ...+ col.16)	Activități finanțate din venituri proprii (inclusiv activitatea de privatizare)	Instituții publice finanțate parțial din venituri proprii	Instituții publice finanțate integral din venituri proprii	Venituri proprii conform unor legi specifice	Bugetul Fondului pentru mediu	Alte fonduri și alte operațiuni (fond de dezvolt. spital, oper. clearing și recuper. eante, alte oper),
	31.12. 2016 din care:																
	(col.1= col.2+col.3+...+col.10+ col. 11+col.17)																
A	1	2	3	4	5	6	7	8	9	10	11	12	13	14	15	16	17
71	TOTAL CHELTUIELI rd.71 = rd. 72+rd.142+ rd.154	187.763.641,00	-	100.450.385,00	-	-	-	7.999.717,00	387.724,00	-	78.925.815,00	-	77.574.475,00	1.351.340,00	-	-	-
72	CHELTUIELI OPERAȚIONALE rd.72 = rd.73+rd.85+ rd.96+ rd. 125 + rd.137	186.895.150,00	-	99.581.894,00	-	-	-	7.999.717,00	387.724,00	-	78.925.815,00	-	77.574.475,00	1.351.340,00	-	-	-
73	Salariile și contribuțiile sociale aferente angajaților																
	rd. 73 = rd.74+rd.75+ rd.76 + rd. 77+ rd.78+rd. 79+ rd.80+ rd. 81 +rd.82+ rd.83+ rd.84	72.636.152,00	-	19.785.404,00	-	-	-	-	55.002,00	-	52.795.746,00	-	52.795.746,00	-	-	-	-
74	ct.6410000 Cheltuieli cu salariile personalului	58.469.731,00	-	16.101.072,00	-	-	-	-	44.473,00	-	42.324.186,00	-	42.324.186,00	-	-	-	-
75	ct.6420000 Cheltuieli salariale în natură	875.699,00	-	-	-	-	-	-	-	-	875.699,00	-	875.699,00	-	-	-	-
76	ct.6450100 Contribuțiile angajatorilor pentru asigurări sociale	9.265.714,00	-	2.553.259,00	-	-	-	-	7.029,00	-	6.705.426,00	-	6.705.426,00	-	-	-	-
77	ct.6450200 Contribuțiile angajatorilor pentru asigurări de șomaj	283.599,00	-	79.227,00	-	-	-	-	220,00	-	204.152,00	-	204.152,00	-	-	-	-
78	ct.6450300 Contribuțiile angajatorilor pentru asigurări sociale de sănătate	3.039.389,00	-	837.262,00	-	-	-	-	2.310,00	-	2.199.817,00	-	2.199.817,00	-	-	-	-
79	ct.6450400 Contribuțiile angajatorilor pentru accidente de muncă și boli profesionale	134.471,00	-	25.480,00	-	-	-	-	66,00	-	108.925,00	-	108.925,00	-	-	-	-

Nr. rd.	TOTAL la	Buget de stat	Buget local	Buget asigurări sociale de stat	Buget asigurări pentru șomaj	Fondul național unic de asigurări sociale de sănătate	Credite externe	Credite interne	Fonduri externe nerambursabile	Bugetul trezoreriei statului	TOTAL, din care: (col.11= col.12+ ...+ col.16)	Activități finanțate din venituri proprii (inclusiv activitatea de privatizare)	Instituții publice finanțate parțial din venituri proprii	Instituții publice finanțate integral din venituri proprii	Venituri proprii conform unor legi specifice	Bugetul Fondului pentru mediu	Alte fonduri și alte operațiuni (fond de dezvolt. spital, oper. clearing și recup.erante, alte oper),
	31.12. 2016 din care:																
	(col.1= col.2+col.3+...+col.10+ col. 11+col.17)																
A	1	2	3	4	5	6	7	8	9	10	11	12	13	14	15	16	17
80	ct.6450500 Contribuțiile angajatorilor pentru concedii și indemnizații	496.555,00	-	136.864,00	-	-	-	-	374,00	-	359.317,00	-	359.317,00	-	-	-	-
81	ct.6450600 Contribuțiile angajatorilor la fondul de garantare pentru plata creanțelor salariale	-	-	-	-	-	-	-	-	-	-	-	-	-	-	-	-
82	ct.6450800 Alte cheltuieli privind asigurările și protecția socială	340,00	-	-	-	-	-	-	-	-	340,00	-	340,00	-	-	-	-
83	ct.6460000 Cheltuieli cu indemnizațiile de delegare, detașare și alte drepturi salariale	70.654,00	-	52.240,00	-	-	-	-	530,00	-	17.884,00	-	17.884,00	-	-	-	-
84	ct.6470000 Cheltuieli din fondul destinat stimulării personalului	-	-	-	-	-	-	-	-	-	-	-	-	-	-	-	-
85	Subvenții și transferuri rd.85 = rd.86+rd.87+ rd.88 +rd.89 + rd.90+rd.91+ rd.92+ rd.93+ rd.94+ rd.95	59.067.382,00	-	58.732.630,00	-	-	-	-	132.785,00	-	201.967,00	-	193.567,00	8.400,00	-	-	-
86	ct.6700000 Subvenții	-	-	-	-	-	-	-	-	-	-	-	-	-	-	-	-
87	ct.6710000 Transferuri curente între unități ale administrației publice	16.306.215,00	-	16.297.815,00	-	-	-	-	-	-	8.400,00	-	-	8.400,00	-	-	-
88	ct.6720000 Transferuri de capital între unități ale administrației publice	1.214.075,00	-	1.214.075,00	-	-	-	-	-	-	-	-	-	-	-	-	-
89	ct.6730000 Transferuri interne	-	-	-	-	-	-	-	-	-	-	-	-	-	-	-	-

Nr. rd.	TOTAL la	Buget de stat	Buget local	Buget asigurări sociale de stat	Buget asigurări pentru șomaj	Fondul național unic de asigurări sociale de sănătate	Credite externe	Credite interne	Fonduri externe nerambursabile	Bugetul trezoreriei statului	TOTAL, din care: (col.11= col.12+ ...+ col.16)	Activități finanțate din venituri proprii (inclusiv activitatea de privatizare)	Instituții publice finanțate parțial din venituri proprii	Instituții publice finanțate integral din venituri proprii	Venituri proprii conform unor legi specifice	Bugetul Fondului pentru mediu	Alte fonduri și alte operațiuni (fond de dezvolt. spital, oper. clearing și recup.eante, alte oper),
	31.12. 2016 din care:																
	(col.1= col.2+col.3+...+col.10+ col. 11+col.17)																
A	1	2	3	4	5	6	7	8	9	10	11	12	13	14	15	16	17
90	ct.6740000 Transferuri în străinătate	-	-	-	-	-	-	-	-	-	-	-	-	-	-	-	-
91	ct.6750000 Contribuția României la bugetul Uniunii Europene	-	-	-	-	-	-	-	-	-	-	-	-	-	-	-	-
92	ct.6760000 Asigurări sociale	-	-	-	-	-	-	-	-	-	-	-	-	-	-	-	-
93	ct.6770000 Ajutoare sociale	38.106.900,00	-	38.106.900,00	-	-	-	-	-	-	-	-	-	-	-	-	-
94	ct.6780000 Transferuri pentru proiecte finanțate din fonduri externe nerambursabile postaderare și fonduri de la bugetul de stat	353.126,00	-	220.341,00	-	-	-	-	132.785,00	-	-	-	-	-	-	-	-
95	ct.6790000 Alte cheltuieli	3.087.066,00	-	2.893.499,00	-	-	-	-	-	-	193.567,00	-	193.567,00	-	-	-	-
96	Stocuri, consumabile, lucrări și servicii executate de terți rd.96=rd.97+rd.98+rd.99+rd.100+rd.101+rd.102+rd.103+rd.104+rd.105+rd.106+rd.107+rd.108+rd.109+rd.110+rd.111+rd.112+rd.113+rd.114+rd.115+rd.116+rd.117+rd.118+rd.119+rd.120+rd.121+rd.122+rd.123 + rd. 124	37.817.712,00	-	14.257.936,00	-	-	-	-	197.191,00	-	23.362.585,00	-	22.128.308,00	1.234.277,00	-	-	-
97	ct.6010000 Cheltuieli cu materiile prime	1.952,00	-	-	-	-	-	-	-	-	1.952,00	-	1.952,00	-	-	-	-
98	ct.6020100 Cheltuieli cu materialele auxiliare	352.843,00	-	255.886,00	-	-	-	-	-	-	96.957,00	-	96.957,00	-	-	-	-
99	ct.6020200 Cheltuieli privind combustibilul	341.576,00	-	210.226,00	-	-	-	-	-	-	131.350,00	-	130.985,00	365,00	-	-	-

Nr. rd.	TOTAL la	Buget de stat	Buget local	Buget asigurări sociale de stat	Buget asigurări pentru șomaj	Fondul național unic de asigurări sociale de sănătate	Credite externe	Credite interne	Fonduri externe nerambursabile	Bugetul trezoreriei statului	TOTAL, din care: (col.11= col.12+ ...+ col.16)	Activități finanțate din venituri proprii (inclusiv activitatea de privatizare)	Instituții publice finanțate parțial din venituri proprii	Instituții publice finanțate integral din venituri proprii	Venituri proprii conform unor legi specifice	Bugetul Fondului pentru mediu	Alte fonduri și alte operațiuni (fond de dezvolt. spital, oper. clearing și recup.eante, alte oper),
	31.12. 2016 din care:																
	(col.1= col.2+col.3+...+col.10+ col. 11+col.17)																
A	1	2	3	4	5	6	7	8	9	10	11	12	13	14	15	16	17
100	ct.6020300 Cheltuieli privind materialele pentru ambalat	-	-	-	-	-	-	-	-	-	-	-	-	-	-	-	-
101	ct.6020400 Cheltuieli privind piesele de schimb	555.615,00	-	-	-	-	-	-	-	-	555.615,00	-	555.615,00	-	-	-	-
102	ct.6020500 Cheltuieli privind semințele și materialele de plantat	-	-	-	-	-	-	-	-	-	-	-	-	-	-	-	-
103	ct.6020600 Cheltuieli privind furajele	-	-	-	-	-	-	-	-	-	-	-	-	-	-	-	-
104	ct.6020700 Cheltuieli privind hrana	3.199.562,00	-	1.673.252,00	-	-	-	-	-	-	1.526.310,00	-	677.601,00	848.709,00	-	-	-
105	ct.6020800 Cheltuieli privind alte materiale consumabile	2.381.387,00	-	1.216.479,00	-	-	-	-	80.289,00	-	1.084.619,00	-	1.042.044,00	42.575,00	-	-	-
106	ct.6020900 Cheltuieli privind medicamentele și materialele sanitare	11.627.817,00	-	418.408,00	-	-	-	-	-	-	11.209.409,00	-	11.120.919,00	88.490,00	-	-	-
107	ct.6030000 Cheltuieli privind materialele de natura obiectelor de inventar	516.117,00	-	311.685,00	-	-	-	-	8.600,00	-	195.832,00	-	81.692,00	114.140,00	-	-	-
108	ct.6060000 Cheltuieli privind animalele și păsările	-	-	-	-	-	-	-	-	-	-	-	-	-	-	-	-
109	ct.6070000 Cheltuieli privind mărfurile	499,00	-	-	-	-	-	-	-	-	499,00	-	499,00	-	-	-	-
110	ct.6080000 Cheltuieli privind ambalajele	-	-	-	-	-	-	-	-	-	-	-	-	-	-	-	-
111	ct.6090000 Cheltuieli cu alte stocuri	-	-	-	-	-	-	-	-	-	-	-	-	-	-	-	-
112	ct.6100000 Cheltuieli privind energia și apa	3.814.753,00	-	1.218.357,00	-	-	-	-	-	-	2.596.396,00	-	2.489.572,00	106.824,00	-	-	-

Nr. rd.	TOTAL la 31.12. 2016 din care:	Buget de stat	Buget local	Buget asigurări sociale de stat	Buget asigurări pentru șomaj	Fondul național unic de asigurări sociale de sănătate	Credite externe	Credite interne	Fonduri externe nerambursabile	Bugetul trezoreriei statului	TOTAL, din care: (col.11= col.12+ ...+ col.16)	Activități finanțate din venituri proprii (inclusiv activitatea de privatizare)	Instituții publice finanțate parțial din venituri proprii	Instituții publice finanțate integral din venituri proprii	Venituri proprii conform unor legi specifice	Bugetul Fondului pentru mediu	Alte fonduri și alte operațiuni (fond de dezvolt. spital, oper. clearing și recup.erante, alte oper),
A	1	2	3	4	5	6	7	8	9	10	11	12	13	14	15	16	17
113	ct.6110000 Cheltuieli cu întreținerea și reparațiile	802.347,00	-	-	-	-	-	-	-	-	802.347,00	-	802.347,00	-	-	-	-
114	ct.6120000 Cheltuieli cu chiriile	31.855,00	-	9.600,00	-	-	-	-	-	-	22.255,00	-	22.255,00	-	-	-	-
115	ct.6130000 Cheltuieli cu primele de asigurare	44.334,00	-	8.329,00	-	-	-	-	-	-	36.005,00	-	36.005,00	-	-	-	-
116	ct.6140000 Cheltuieli cu deplasări, detașări, transferări	148.140,00	-	88.596,00	-	-	-	-	999,00	-	58.545,00	-	56.054,00	2.491,00	-	-	-
117	ct.6220000 Cheltuieli privind comisioanele și onorariile	-	-	-	-	-	-	-	-	-	-	-	-	-	-	-	-
118	ct.6230000 Cheltuieli de protocol, reclamă și publicitate	110.830,00	-	110.435,00	-	-	-	-	-	-	395,00	-	395,00	-	-	-	-
119	ct.6240100 Cheltuieli cu transportul de bunuri	367.378,00	-	720,00	-	-	-	-	-	-	366.658,00	-	366.658,00	-	-	-	-
120	ct.6240200 Cheltuieli cu transportul de personal	24.307,00	-	-	-	-	-	-	-	-	24.307,00	-	24.307,00	-	-	-	-
121	ct.6260000 Cheltuieli poștale și taxe de telecomunicații	513.172,00	-	375.093,00	-	-	-	-	-	-	138.079,00	-	135.203,00	2.876,00	-	-	-
122	ct.6270000 Cheltuieli cu serviciile bancare și asimilate	231.120,00	-	231.120,00	-	-	-	-	-	-	-	-	-	-	-	-	-
123	ct.6280000 Alte cheltuieli cu serviciile executate de terți	12.030.180,00	-	8.115.350,00	-	-	-	-	107.303,00	-	3.807.527,00	-	3.779.720,00	27.807,00	-	-	-
124	ct.6290100 Alte cheltuieli autorizate prin dispoziții legale – cheltuieli curente	721.928,00	-	14.400,00	-	-	-	-	-	-	707.528,00	-	707.528,00	-	-	-	-

Nr. rd.	TOTAL la	Buget de stat	Buget local	Buget asigurări sociale de stat	Buget asigurări pentru șomaj	Fondul național unic de asigurări sociale de sănătate	Credite externe	Credite interne	Fonduri externe nerambursabile	Bugetul trezoreriei statului	TOTAL, din care: (col.11= col.12+ ...+ col.16)	Activități finanțate din venituri proprii (inclusiv activitatea de privatizare)	Instituții publice finanțate parțial din venituri proprii	Instituții publice finanțate integral din venituri proprii	Venituri proprii conform unor legi specifice	Bugetul Fondului pentru mediu	Alte fonduri și alte operațiuni (fond de dezvolt. spital, oper. clearing și recup. cr. eante, alte oper.)	
																		31.12. 2016 din care:
																		(col.1= col.2+col.3+...+col.10+ col. 11+col.17)
A	1	2	3	4	5	6	7	8	9	10	11	12	13	14	15	16	17	
125	Cheltuieli de capital, amortizări și provizioane rd.125=rd.126+rd.127+rd.128+ rd.129+rd.130+rd. 131+rd.132+ rd. 133 + d.134+ rd.135+ rd. 136	17.080.012,00	-	6.779.886,00	-	-	-	7.999.717,00	2.746,00	-	2.297.663,00	-	2.189.000,00	108.663,00	-	-	-	
126	ct.6290200 Alte cheltuieli autorizate prin dispoziții legale – reparații capitale	5.000,00	-	-	-	-	-	-	-	-	5.000,00	-	5.000,00	-	-	-	-	
127	Cheltuieli operaționale privind amortizarea	2.337.560,00	-	433.988,00	-	-	-	-	2.746,00	-	1.900.826,00	-	1.792.163,00	108.663,00	-	-	-	
128	Cheltuieli operaționale privind provizioanele	287.504,00	-	-	-	-	-	-	-	-	287.504,00	-	287.504,00	-	-	-	-	
129	ct.6810300 Cheltuieli operaționale privind ajustările pentru deprecierea activelor fixe	-	-	-	-	-	-	-	-	-	-	-	-	-	-	-	-	
130	ct.6810401 Cheltuieli operaționale privind ajustările pentru deprecierea activelor circulante - stocuri	-	-	-	-	-	-	-	-	-	-	-	-	-	-	-	-	
131	ct.6810402 Cheltuieli operaționale privind ajustările pentru deprecierea activelor circulante - creanțe	-	-	-	-	-	-	-	-	-	-	-	-	-	-	-	-	
132	ct.6820101 Cheltuieli cu activele fixe corporale neamortizabile – active militare	-	-	-	-	-	-	-	-	-	-	-	-	-	-	-	-	

Nr. rd.	TOTAL la		Buget de stat	Buget local	Buget asigurări sociale de stat	Buget asigurări pentru șomaj	Fondul național unic de asigurări sociale de sănătate	Credite externe	Credite interne	Fonduri externe nerambursabile	Bugetul trezoreriei statului	TOTAL, din care: (col.11= col.12+ ...+ col.16)	Activități finanțate din venituri proprii (inclusiv activitatea de privatizare)	Instituții publice finanțate parțial din venituri proprii	Instituții publice finanțate integral din venituri proprii	Venituri proprii conform unor legi specifice	Bugetul Fondului pentru mediu	Alte fonduri și alte operațiuni (fond de dezvolt. spital, oper. clearing și recup.eante, alte oper),
	31.12. 2016 din care:																	
	(col.1= col.2+col.3+...+col.10+ col. 11+col.17)																	
A	1	2	3	4	5	6	7	8	9	10	11	12	13	14	15	16	17	
133	ct.6820109 Cheltuieli cu activele fixe corporale neamortizabile - altele	14.269.934,00	-	6.165.884,00	-	-	-	-	7.999.717,00	-	-	104.333,00	-	104.333,00	-	-	-	-
134	ct.6820200 Cheltuieli cu activele fixe necorporale neamortizabile	180.014,00	-	180.014,00	-	-	-	-	-	-	-	-	-	-	-	-	-	-
135	ct.6890100 Cheltuieli privind rezerva de stat	-	-	-	-	-	-	-	-	-	-	-	-	-	-	-	-	-
136	ct.6890200 Cheltuieli privind rezerva de mobilizare	-	-	-	-	-	-	-	-	-	-	-	-	-	-	-	-	-
137	Alte cheltuieli operaționale rd.137=rd.138+rd.139+ rd.140 + rd. 141	293.892,00	-	26.038,00	-	-	-	-	-	-	267.854,00	-	267.854,00	-	-	-	-	-
138	ct.6350000 Cheltuieli cu alte impozite, taxe și vărsăminte asimilate	197.819,00	-	24.018,00	-	-	-	-	-	-	173.801,00	-	173.801,00	-	-	-	-	-
139	ct.6540000 Pierderi din creanțe și debitori diverși	77.969,00	-	-	-	-	-	-	-	-	77.969,00	-	77.969,00	-	-	-	-	-
140	ct.6580101 Alte cheltuieli operaționale - transfer active fixe și stocuri între instituții publice	-	-	-	-	-	-	-	-	-	-	-	-	-	-	-	-	-
141	ct.6580109 Alte cheltuieli operaționale - alte operațiuni	18.104,00	-	2.020,00	-	-	-	-	-	-	16.084,00	-	16.084,00	-	-	-	-	-
142	CHELTUIELI FINANCIARE																	
	rd.142=rd.143 +rd.144+ rd.145+ rd. 146+ rd.147+rd. 148+ rd.149+ rd. 150 +rd.151+ rd.152+ rd.153	817.155,00	-	817.155,00	-	-	-	-	-	-	-	-	-	-	-	-	-	-

Nr. rd.	TOTAL la 31.12. 2016 din care:	Buget de stat	Buget local	Buget asigurări sociale de stat	Buget asigurări pentru șomaj	Fondul național unic de asigurări sociale de sănătate	Credite externe	Credite interne	Fonduri externe nerambursabile	Bugetul trezoreriei statului	TOTAL, din care: (col.11= col.12+ ...+ col.16)	Activități finanțate din venituri proprii (inclusiv activitatea de privatizare)	Instituții publice finanțate parțial din venituri proprii	Instituții publice finanțate integral din venituri proprii	Venituri proprii conform unor legi specifice	Bugetul Fondului pentru mediu	Alte fonduri și alte operațiuni (fond de dezvolt. spital, oper. clearing și recup. cr eante, alte oper),
A	1	2	3	4	5	6	7	8	9	10	11	12	13	14	15	16	17
143	ct.6630000 Pierderi din creanțe imobilizate	-	-	-	-	-	-	-	-	-	-	-	-	-	-	-	-
144	Cheltuieli din investiții financiare cedate	-	-	-	-	-	-	-	-	-	-	-	-	-	-	-	-
145	ct.6650100 Cheltuieli din diferențe de curs valutar–diferențe de curs din reevaluarea creanțelor și datoriilor	-	-	-	-	-	-	-	-	-	-	-	-	-	-	-	-
146	ct.6650200 Cheltuieli din diferențe de curs valutar – diferențe de curs din reevaluarea disponibilităților	-	-	-	-	-	-	-	-	-	-	-	-	-	-	-	-
147	ct.6660000 Cheltuieli privind dobânzile	817.155,00	-	817.155,00	-	-	-	-	-	-	-	-	-	-	-	-	-
148	ct.6670000 Sume de transferat bugetului de stat reprezentând câștiguri din schimb valutar – PHARE, SAPARD, ISPA	-	-	-	-	-	-	-	-	-	-	-	-	-	-	-	-
149	ct.6680000 Dobânzi de transferat Comisiei Europene/altor donatori sau de alocat programului – PHARE, SAPARD, ISPA, FONDURI EXTERNE NERAMBURSABILE POSTADERARE	-	-	-	-	-	-	-	-	-	-	-	-	-	-	-	-

Nr. rd.	TOTAL la 31.12. 2016 din care: (col.1= col.2+col.3+...+col.10+ col. 11+col.17)	Buget de stat	Buget local	Buget asigurări sociale de stat	Buget asigurări pentru șomaj	Fondul național unic de asigurări sociale de sănătate	Credite externe	Credite interne	Fonduri externe nerambursabile	Bugetul trezoreriei statului	TOTAL, din care: (col.11= col.12+ ...+ col.16)	Activități finanțate din venituri proprii (inclusiv activitatea de privatizare)	Instituții publice finanțate parțial din venituri proprii	Instituții publice finanțate integral din venituri proprii	Venituri proprii conform unor legi specifice	Bugetul Fondului pentru mediu	Alte fonduri și alte operațiuni (fond de dezv. spital, oper. clearing și recup.erante, alte oper),																	
																		1	2	3	4	5	6	7	8	9	10	11	12	13	14	15	16	17
																		A																
150	ct.6690000 Alte pierderi (cheltuieli neeligibile - costuri bancare) – PHARE, SAPARD, ISPA -	-	-	-	-	-	-	-	-	-	-	-	-	-	-	-	-	-																
151	ct.6860300 Cheltuieli financiare privind ajustările pentru pierderea de valoare a activelor financiare	-	-	-	-	-	-	-	-	-	-	-	-	-	-	-	-	-																
152	Cheltuieli financiare privind ajustările pentru pierderea de valoare a activelor circulante	-	-	-	-	-	-	-	-	-	-	-	-	-	-	-	-	-																
153	ct.6860800 Cheltuieli financiare privind amortizarea primelor de rambursare a obligațiilor	-	-	-	-	-	-	-	-	-	-	-	-	-	-	-	-	-																
154	CHELTUIELI EXTRAORDINARE rd.154=rd.155+rd.156	51.336,00	-	51.336,00	-	-	-	-	-	-	-	-	-	-	-	-	-	-																
155	ct.6900000 Cheltuieli cu pierderi din calamități	-	-	-	-	-	-	-	-	-	-	-	-	-	-	-	-	-																
156	ct.6910000 Cheltuieli extraordinare din operațiuni cu active fixe	51.336,00	-	51.336,00	-	-	-	-	-	-	-	-	-	-	-	-	-	-																
Rezultat	4.638.441,00	# #	11.618.528,00	# #	# #	# #	# #	# #	- 7.999.717,00	- 132.133,00	-	1.151.763,00	-	1.245.249,00	-	93.486,00	# #	# #																

Cont de executie A Buget local - integral de la buget (anul 2016, trimestrul 4)

Denumirea indicatorilor	Cod indicator	Prevederi bugetare anuale aprobate la fin. per. rap.	Prevederi bugetare trimestriale cumulate	Drepturi constatate			Incasari realizate	Stingeri pe alte cai decit incasari	Drepturi constatate de incasat
				Total din care :	din anii precedenti	din anul curent			
TOTAL VENITURI (cod 00.02+00.15+00.16+00.17+45.02)	00.01	107.491.000,00	124.658.000,00	116.265.978,00	3.915.219,00	112.350.759,00	112.926.529,00	37.090,00	3.302.359,00
VENITURI PROPRII (cod 00.02-11.02-37.02+00.15+00.16)	49.90	35.209.000,00	34.744.000,00	36.259.143,00	2.833.069,00	33.426.074,00	33.008.238,00		3.250.905,00
I. VENITURI CURENTE (cod 00.03+00.12)	00.02	73.794.000,00	82.872.000,00	78.357.314,00	2.833.069,00	75.524.245,00	75.106.409,00		3.250.905,00
A. VENITURI FISCALE (cod 00.04+06.02+00.09+00.10+00.11)	00.03	69.304.000,00	78.847.000,00	70.574.760,00	40.913,00	70.533.847,00	70.522.160,00		52.600,00
A1. IMPOZIT PE VENIT, PROFIT SI CASTIGURI DIN CAPITAL (cod 00.05+00.06+00.07)	00.04	30.109.000,00	30.109.000,00	27.849.993,00		27.849.993,00	27.849.993,00		
A1.2. IMPOZIT PE VENIT, PROFIT SI CASTIGURI DIN CAPITAL DE LA PERSOANE FIZICE(cod 03.02+04.02)	00.06	30.109.000,00	30.109.000,00	27.849.993,00		27.849.993,00	27.849.993,00		
Cote si sume defalcate din impozitul pe venit (cod 04.02.01+04.02.04)	04.02	30.109.000,00	30.109.000,00	27.849.993,00		27.849.993,00	27.849.993,00		
Cote defalcate din impozitul pe venit	04.02.01	20.851.000,00	20.851.000,00	19.286.698,00		19.286.698,00	19.286.698,00		
Sume alocate din cotele defalcate din impozitul pe venit pentru echilibrarea bugetelor locale	04.02.04	9.258.000,00	9.258.000,00	8.563.295,00		8.563.295,00	8.563.295,00		
A4.IMPOZITE SI TAXE PE BUNURI SI SERVICII (cod 11.02+12.02+15.02+16.02)	00.10	39.195.000,00	48.738.000,00	42.724.767,00	40.913,00	42.683.854,00	42.672.167,00		52.600,00
Sume defalcate din TVA (cod 11.02.01+11.02.02+11.02.05 la 11.02.07)	11.02	38.585.000,00	48.128.000,00	42.098.171,00		42.098.171,00	42.098.171,00		
Sume defalcate din taxa pe valoarea adaugata pentru finantarea cheltuielilor descentralizate la nivelul judetelor	11.02.01	27.497.000,00	32.523.000,00	26.493.171,00		26.493.171,00	26.493.171,00		
Sume defalcate din taxa pe valoarea adaugata pentru drumuri	11.02.05	2.000.000,00	2.000.000,00	2.000.000,00		2.000.000,00	2.000.000,00		
Sume defalcate din taxa pe valoarea adaugata pentru echilibrarea bugetelor locale	11.02.06	9.088.000,00	13.605.000,00	13.605.000,00		13.605.000,00	13.605.000,00		
Taxe pe utilizarea bunurilor, autorizarea utilizarii bunurilor sau pe desfasurarea de activitati (cod 16.02.02+16.02.03+16.02.50)	16.02	610.000,00	610.000,00	626.596,00	40.913,00	585.683,00	573.996,00		52.600,00
Impozit pe mijloacele de transport (cod 16.02.02.01+16.02.02.02)	16.02.02	450.000,00	450.000,00	458.959,00		458.959,00	458.959,00		
Impozit pe mijloacele de transport detinute de persoane fizice	16.02.02.01	60.000,00	60.000,00	61.341,00		61.341,00	61.341,00		
Impozit pe mijloacele de transport detinute de persoane juridice	16.02.02.02	390.000,00	390.000,00	397.618,00		397.618,00	397.618,00		

Cont de executie A Buget local - integral de la buget (anul 2016, trimestrul 4)

Denumirea indicatorilor	Cod indicator	Prevederi bugetare anuale aprobate la fin. per. rap.	Prevederi bugetare trimestriale cumulate	Drepturi constatate			Incasari realizate	Stingeri pe alte cai decit incasari	Drepturi constatate de incasat
				Total din care :	din anii precedenti	din anul curent			
Taxe si tarife pentru eliberarea de licente si autorizatii de functionare	16.02.03	160.000,00	160.000,00	167.637,00	40.913,00	126.724,00	115.037,00		52.600,00
C. VENITURI NEFISCALE (cod 00.13+00.14)	00.12	4.490.000,00	4.025.000,00	7.782.554,00	2.792.156,00	4.990.398,00	4.584.249,00		3.198.305,00
C1. VENITURI DIN PROPRIETATE (cod 30.02+31.02)	00.13	4.350.000,00	3.850.000,00	6.925.792,00	2.792.156,00	4.133.636,00	3.859.260,00		3.066.532,00
Venituri din proprietate (cod 30.02.01+30.02.03+30.02.05+30.02.08+30.02.50)	30.02	4.350.000,00	3.850.000,00	6.925.792,00	2.792.156,00	4.133.636,00	3.859.260,00		3.066.532,00
Venituri din concesiuni si inchirieri	30.02.05	4.182.000,00	3.557.000,00	6.632.790,00	2.792.156,00	3.840.634,00	3.566.258,00		3.066.532,00
Alte venituri din concesiuni si inchirieri	30.02.05.30	4.182.000,00	3.557.000,00	6.632.790,00	2.792.156,00	3.840.634,00	3.566.258,00		3.066.532,00
Venituri din dividende (cod 30.02.08.02)	30.02.08	168.000,00	293.000,00	293.002,00		293.002,00	293.002,00		
Venituri din dividende de la alti platitori	30.02.08.02	168.000,00	293.000,00	293.002,00		293.002,00	293.002,00		
C2. VANZARI DE BUNURI SI SERVICII (cod 33.02+34.02+35.02+36.02+37.02)	00.14	140.000,00	175.000,00	856.762,00		856.762,00	724.989,00		131.773,00
Venituri din prestari de servicii si alte activitati (cod 33.02.08+33.02.10+33.02.12+33.02.24+33.02.27+33.02.28+ 33.02.50)	33.02	15.000,00	15.000,00	9.809,00		9.809,00	9.809,00		
Alte venituri din prestari de servicii si alte activitati	33.02.50	15.000,00	15.000,00	9.809,00		9.809,00	9.809,00		
Amenzi, penalitati si confiscari (cod 35.02.01 la 35.02.03+35.02.50)	35.02	10.000,00	45.000,00	220.039,00		220.039,00	88.266,00		131.773,00
Alte amenzi, penalitati si confiscari	35.02.50	10.000,00	45.000,00	220.039,00		220.039,00	88.266,00		131.773,00
Diverse venituri (cod 36.02.01+36.02.05+36.02.06+36.02.07+36.02.11+36.02.32+36.02.50)	36.02	115.000,00	115.000,00	626.914,00		626.914,00	626.914,00		
Sume provenite din finantarea bugetara anilor precedenti	36.02.32			520.481,00		520.481,00	520.481,00		
Sume provenite din fin.bug.ani precedenti SD	36.02.32.02			514.268,00		514.268,00	514.268,00		
Sume provenite din fin.bug. ani precedenti SF	36.02.32.03			6.213,00		6.213,00	6.213,00		
Alte venituri	36.02.50	115.000,00	115.000,00	106.433,00		106.433,00	106.433,00		
Varsaminte din sectiunea de functionare pentru finantarea sectiunii de dezvoltare a bugetului local (cu semnul minus)	37.02.03	-800.000,00	-1.656.000,00						
Varsaminte din sectiunea de functionare	37.02.04	800.000,00	1.656.000,00						
IV. SUBVENTII (cod 00.18)	00.17	32.754.000,00	40.843.000,00	36.938.826,00	112.312,00	36.826.514,00	36.911.964,00	3.190,00	23.672,00
SUBVENTII DE LA ALTE NIVELE ALE ADMINISTRATIEI PUBLICE (cod 42.02+43.02)	00.18	32.754.000,00	40.843.000,00	36.938.826,00	112.312,00	36.826.514,00	36.911.964,00	3.190,00	23.672,00

Cont de executie A Buget local - integral de la buget (anul 2016, trimestrul 4)

Denumirea indicatorilor	Cod indicator	Prevederi bugetare anuale aprobate la fin. per. rap.	Prevederi bugetare trimestriale cumulate	Drepturi constatate			Incasari realizate	Stingeri pe alte cai decit incasari	Drepturi constatate de incasat
				Total din care :	din anii precedenti	din anul curent			
Subventii de la bugetul de stat(cod 42.02.01+42.02.03la 42.02.07+42.02.09+42.02.10+42.02.12 la 42.02.21+42.02.28+42.02.29+42.02.32 la 42.02.37+42.02.40 la 42.02.42+42.02.44 la 42.02.46)	42.02	32.754.000,00	40.843.000,00	36.938.826,00	112.312,00	36.826.514,00	36.911.964,00	3.190,00	23.672,00
Subventii de la bugetul de stat catre bugetele locale pentru finantarea investitiilor în sanatate (cod 42.02.16.01 la 42.02.16.03)	42.02.16		486.000,00	452.000,00		452.000,00	452.000,00		
Subventii de la bugetul de stat catre bugetele locale pentru finantarea aparaturii medicale Si echipamentelor de comunicatii în urgenta în sanatate	42.02.16.01		486.000,00	452.000,00		452.000,00	452.000,00		
Subventii de la bugetul de stat catre bugetele locale necesare sustinerii derularii proiectelor finantate din fonduri externe nerambursabile (FEN) postaderare	42.02.20	89.000,00	89.000,00	112.312,00	112.312,00		85.450,00	3.190,00	23.672,00
Finantarea drepturilor acordate persoanelor cu handicap	42.02.21	31.595.000,00	35.379.000,00	35.343.387,00		35.343.387,00	35.343.387,00		
Subventii din bugetul de stat pentru finantarea unitatilor de asistenta medico-sociale	42.02.35	420.000,00	420.000,00	391.398,00		391.398,00	391.398,00		
Subventii din bugetul de stat pentru finantarea camerelor agricole	42.02.44	650.000,00	650.000,00	639.729,00		639.729,00	639.729,00		
Finantare Program National de Dezvoltare Locala	42.02.65		3.819.000,00						
Sume primite de la UE/alti donatori în contul platilor efectuate si prefinantari (cod 45.02.01 la 45.02.05+45.02.07+45.02.08+45.02.15 la 45.02.18)	45.02	943.000,00	943.000,00	969.838,00	969.838,00		908.156,00	33.900,00	27.782,00
Fondul European de Dezvoltare Regionala	45.02.01			27.782,00	27.782,00				27.782,00
Sume primite în contul platilor efectuate în anii anteriori	45.02.01.02			27.782,00	27.782,00				27.782,00
Fondul Social European	45.02.02	943.000,00	943.000,00	942.056,00	942.056,00		908.156,00	33.900,00	
Sume primite în contul platilor efectuate în anul curent	45.02.02.01				942.056,00	-942.056,00			
Sume primite în contul platilor efectuate în anii anteriori	45.02.02.02	943.000,00	943.000,00	942.056,00		942.056,00	908.156,00	33.900,00	
VENITURILE SECTIUNII DE FUNCTIONARE (cod 00.02+00.17) - TOTAL	00.01	105.659.000,00	117.665.000,00	114.217.560,00	2.833.069,00	111.384.491,00	110.966.655,00		3.250.905,00

Cont de executie A Buget local - integral de la buget (anul 2016, trimestrul 4)

Denumirea indicatorilor	Cod indicator	Prevederi bugetare anuale aprobate la fin. per. rap.	Prevederi bugetare trimestriale cumulate	Drepturi constatate			Incasari realizate	Stingeri pe alte cai decit incasari	Drepturi constatate de incasat
				Total din care :	din anii precedenti	din anul curent			
VENITURI PROPRII (00.02-11.02-37.02+00.16)	49.90	35.209.000,00	34.744.000,00	35.744.875,00	2.833.069,00	32.911.806,00	32.493.970,00		3.250.905,00
I. VENITURI CURENTE (cod 00.03+00.12)	00.02	72.994.000,00	81.216.000,00	77.843.046,00	2.833.069,00	75.009.977,00	74.592.141,00		3.250.905,00
A. VENITURI FISCALE (cod 00.04+06.02+00.09+00.10+00.11)	00.03	69.304.000,00	78.847.000,00	70.574.760,00	40.913,00	70.533.847,00	70.522.160,00		52.600,00
A1. IMPOZIT PE VENIT, PROFIT SI CASTIGURI DIN CAPITAL (cod 00.05+00.06+00.07)	00.04	30.109.000,00	30.109.000,00	27.849.993,00		27.849.993,00	27.849.993,00		
A1.2. IMPOZIT PE VENIT, PROFIT SI CASTIGURI DIN CAPITAL DE LA PERSOANE FIZICE(cod 03.02+04.02)	00.06	30.109.000,00	30.109.000,00	27.849.993,00		27.849.993,00	27.849.993,00		
Cote si sume defalcate din impozitul pe venit (cod 04.02.01+04.02.04)	04.02	30.109.000,00	30.109.000,00	27.849.993,00		27.849.993,00	27.849.993,00		
Cote defalcate din impozitul pe venit	04.02.01	20.851.000,00	20.851.000,00	19.286.698,00		19.286.698,00	19.286.698,00		
Sume alocate din cotele defalcate din impozitul pe venit pentru echilibrarea bugetelor locale	04.02.04	9.258.000,00	9.258.000,00	8.563.295,00		8.563.295,00	8.563.295,00		
A4.IMPOZITE SI TAXE PE BUNURI SI SERVICII (cod 11.02+12.02+15.02+16.02)	00.10	39.195.000,00	48.738.000,00	42.724.767,00	40.913,00	42.683.854,00	42.672.167,00		52.600,00
Sume defalcate din TVA (cod 11.02.01+11.02.02+11.02.05+11.02.06)	11.02	38.585.000,00	48.128.000,00	42.098.171,00		42.098.171,00	42.098.171,00		
Sume defalcate din taxa pe valoarea adaugata pentru finantarea cheltuielilor descentralizate la nivelul judetelor	11.02.01	27.497.000,00	32.523.000,00	26.493.171,00		26.493.171,00	26.493.171,00		
Sume defalcate din taxa pe valoarea adaugata pentru drumuri	11.02.05	2.000.000,00	2.000.000,00	2.000.000,00		2.000.000,00	2.000.000,00		
Sume defalcate din taxa pe valoarea adaugata pentru echilibrarea bugetelor locale	11.02.06	9.088.000,00	13.605.000,00	13.605.000,00		13.605.000,00	13.605.000,00		
Taxe pe utilizarea bunurilor, autorizarea utilizarii bunurilor sau pe desfasurarea de activitati (cod 16.02.02+16.02.03+16.02.50)	16.02	610.000,00	610.000,00	626.596,00	40.913,00	585.683,00	573.996,00		52.600,00
Impozit pe mijloacele de transport (cod 16.02.02.01+16.02.02.02)	16.02.02	450.000,00	450.000,00	458.959,00		458.959,00	458.959,00		
Impozit pe mijloacele de transport detinute de persoane fizice	16.02.02.01	60.000,00	60.000,00	61.341,00		61.341,00	61.341,00		
Impozit pe mijloacele de transport detinute de persoane juridice	16.02.02.02	390.000,00	390.000,00	397.618,00		397.618,00	397.618,00		
Taxe si tarife pentru eliberarea de licente si autorizatii de functionare	16.02.03	160.000,00	160.000,00	167.637,00	40.913,00	126.724,00	115.037,00		52.600,00
C. VENITURI NEFISCALE (cod 00.13+00.14)	00.12	3.690.000,00	2.369.000,00	7.268.286,00	2.792.156,00	4.476.130,00	4.069.981,00		3.198.305,00

Cont de executie A Buget local - integral de la buget (anul 2016, trimestrul 4)

Denumirea indicatorilor	Cod indicator	Prevederi bugetare anuale aprobate la fin. per. rap.	Prevederi bugetare trimestriale cumulate	Drepturi constatate			Incasari realizate	Stingeri pe alte cai decit incasari	Drepturi constatate de incasat
				Total din care :	din anii precedenti	din anul curent			
C1. VENITURI DIN PROPRIETATE (cod 30.02+31.02)	00.13	4.350.000,00	3.850.000,00	6.925.792,00	2.792.156,00	4.133.636,00	3.859.260,00		3.066.532,00
Venituri din proprietate (cod 30.02.01+30.02.03+30.02.05+30.02.08+30.02.50)	30.02	4.350.000,00	3.850.000,00	6.925.792,00	2.792.156,00	4.133.636,00	3.859.260,00		3.066.532,00
Venituri din concesiuni si inchirieri	30.02.05	4.182.000,00	3.557.000,00	6.632.790,00	2.792.156,00	3.840.634,00	3.566.258,00		3.066.532,00
Alte venituri din concesiuni si inchirieri	30.02.05.30	4.182.000,00	3.557.000,00	6.632.790,00	2.792.156,00	3.840.634,00	3.566.258,00		3.066.532,00
Venituri din dividende (cod 30.02.08.02)	30.02.08	168.000,00	293.000,00	293.002,00		293.002,00	293.002,00		
Venituri din dividende de la alti platitori	30.02.08.02	168.000,00	293.000,00	293.002,00		293.002,00	293.002,00		
C2. VANZARI DE BUNURI SI SERVICII (cod 33.02+34.02+35.02+36.02+37.02)	00.14	-660.000,00	-1.481.000,00	342.494,00		342.494,00	210.721,00		131.773,00
Venituri din prestari de servicii si alte activitati (cod 33.02.08+33.02.10+33.02.12+33.02.24+33.02.27+33.02.28+ 33.02.50)	33.02	15.000,00	15.000,00	9.809,00		9.809,00	9.809,00		
Alte venituri din prestari de servicii si alte activitati	33.02.50	15.000,00	15.000,00	9.809,00		9.809,00	9.809,00		
Amenzi, penalitati si confiscari (cod 35.02.01 la 35.02.03+35.02.50)	35.02	10.000,00	45.000,00	220.039,00		220.039,00	88.266,00		131.773,00
Alte amenzi, penalitati si confiscari	35.02.50	10.000,00	45.000,00	220.039,00		220.039,00	88.266,00		131.773,00
Diverse venituri (cod 36.02.01+36.02.05+36.02.06+36.02.11+36.02.32+36.02.50)	36.02	115.000,00	115.000,00	112.646,00		112.646,00	112.646,00		
Sume provenite din fin.bugetara ani precedenti	36.02.32			6.213,00		6.213,00	6.213,00		
Sume provenite din fin.bug. ani precedenti SF	36.02.32.03			6.213,00		6.213,00	6.213,00		
Alte venituri	36.02.50	115.000,00	115.000,00	106.433,00		106.433,00	106.433,00		
Transferuri voluntare,altele decat subventiile	37.02	-800.000,00	-1.656.000,00						
Varsaminte din sectiunea de functionare pentru finantarea sectiunii de dezvoltare a bugetului local (cu semnul minus)	37.02.03	-800.000,00	-1.656.000,00						
IV. SUBVENII (cod 00.18)	00.17	32.665.000,00	36.449.000,00	36.374.514,00		36.374.514,00	36.374.514,00		
SUBVENII DE LA ALTE NIVELE ALE ADMINISTRATIEI PUBLICE (cod 42.02+43.02)	00.18	32.665.000,00	36.449.000,00	36.374.514,00		36.374.514,00	36.374.514,00		
Subventii de la bugetul de stat (cod 42.02.21+42.02.28+42.02.32 la 42.02.37+42.02.41+42.02.42 +42.02.44 la 42.02.46)	42.02	32.665.000,00	36.449.000,00	36.374.514,00		36.374.514,00	36.374.514,00		
Finantarea drepturilor acordate persoanelor cu handicap	42.02.21	31.595.000,00	35.379.000,00	35.343.387,00		35.343.387,00	35.343.387,00		

Cont de executie A Buget local - integral de la buget (anul 2016, trimestrul 4)

Denumirea indicatorilor	Cod indicator	Prevederi bugetare anuale aprobate la fin. per. rap.	Prevederi bugetare trimestriale cumulate	Drepturi constatate			Incasari realizate	Stingeri pe alte cai decit incasari	Drepturi constatate de incasat
				Total din care :	din anii precedenti	din anul curent			
Subventii din bugetul de stat pentru finantarea unitatilor de asistenta medico-sociale	42.02.35	420.000,00	420.000,00	391.398,00		391.398,00	391.398,00		
Subventii din bugetul de stat pentru finantarea camerelor agricole	42.02.44	650.000,00	650.000,00	639.729,00		639.729,00	639.729,00		
VENITURILE SECIUNII DE DEZVOLTARE (00.02+00.15+00.16+00.17+45.02)- TOTAL	00.01	1.832.000,00	6.993.000,00	2.048.418,00	1.082.150,00	966.268,00	1.959.874,00	37.090,00	51.454,00
VENITURI PROPRII (00.02-11.02-37.02+00.16)	49.90			514.268,00		514.268,00	514.268,00		
VENITURI CURENTE (cod 00.03+00.12)	00.02	800.000,00	1.656.000,00	514.268,00		514.268,00	514.268,00		
VENITURI NEFISCALE (cod 00.14)	00.12	800.000,00	1.656.000,00	514.268,00		514.268,00	514.268,00		
C2.VANZARI DE BUNURI SI SERVICII (cod 36.02+37.02)	00.14	800.000,00	1.656.000,00	514.268,00		514.268,00	514.268,00		
Diverse venituri (cod 36.02.01+36.02.05+36.02.06+36.02.11+36.02.32+36.02.50)	36.02			514.268,00		514.268,00	514.268,00		
Sume provenite din fin.bugetara ani precedenti	36.02.32			514.268,00		514.268,00	514.268,00		
Sume provenite din fin.bug.ani precedenti SD	36.02.32.02			514.268,00		514.268,00	514.268,00		
Transferuri voluntare,altele decat subventiile	37.02	800.000,00	1.656.000,00						
Varsaminte din sectiunea de functionare	37.02.04	800.000,00	1.656.000,00						
IV. SUBVENTII (cod 00.18)	00.17	89.000,00	4.394.000,00	564.312,00	112.312,00	452.000,00	537.450,00	3.190,00	23.672,00
SUBVENTII DE LA ALTE NIVELE ALE ADMINISTRATIEI PUBLICE (cod 42.02)	00.18	89.000,00	4.394.000,00	564.312,00	112.312,00	452.000,00	537.450,00	3.190,00	23.672,00
Subventii de la bugetul de stat	42.02	89.000,00	4.394.000,00	564.312,00	112.312,00	452.000,00	537.450,00	3.190,00	23.672,00
Subventii de la bugetul de stat catre bugetele locale pentru finantarea investitiilor în sanatate (cod 42.02.16.01 la 42.02.16.03)	42.02.16		486.000,00	452.000,00		452.000,00	452.000,00		
Subventii de la bugetul de stat catre bugetele locale pentru finantarea aparaturii medicale si echipamentelor de comunicatii în urgenta în sanatate	42.02.16.01		486.000,00	452.000,00		452.000,00	452.000,00		
Subventii bug.stat catre bug.locale FEN	42.02.20	89.000,00	89.000,00	112.312,00	112.312,00		85.450,00	3.190,00	23.672,00
Finantare Program National de Dezvoltare Locala	42.02.65		3.819.000,00						
Sume primite de la UE in contul platilor efectuate	45.02	943.000,00	943.000,00	969.838,00	969.838,00		908.156,00	33.900,00	27.782,00
Fondul European de Dezvoltare Regionala	45.02.01			27.782,00	27.782,00				27.782,00
Sume primite în contul platilor efectuate în anii anteriori	45.02.01.02			27.782,00	27.782,00				27.782,00
Fondul Social European	45.02.02	943.000,00	943.000,00	942.056,00	942.056,00		908.156,00	33.900,00	

Cont de executie A Buget local - integral de la buget (anul 2016, trimestrul 4)

Denumirea indicatorilor	Cod indicator	Prevederi bugetare anuale aprobate la fin. per. rap.	Prevederi bugetare trimestriale cumulate	Drepturi constatate			Incasari realizate	Stingeri pe alte cai decit incasari	Drepturi constatate de incasat
				Total din care :	din anii precedenti	din anul curent			
Sume primite în contul platilor efectuate în anul curent	45.02.02.01				942.056,00	-942.056,00			
Sume primite în contul platilor efectuate în anii anteriori	45.02.02.02	943.000,00	943.000,00	942.056,00		942.056,00	908.156,00	33.900,00	

Cont de executie A Buget local - integral de la buget (anul 2016, trimestrul 4)

Denumirea indicatorilor	Cod indicator	Credite de angajament	Credite bugetare		Angajamente bugetare	Angajamente legale	Plati efectuate	Angajamente legale de platit	Cheltuieli efective
			anuale aprobate la fin. per. rap.	trimestriale cumulate					
TOTAL CHELTUIELI (cod 50.02+59.02+63.02+70.02+74.02+79.02)	49.02	47.075.000,00	149.665.000,00	167.315.000,00	104.150.899,00	104.150.899,00	102.664.469,00	1.486.430,00	100.458.985,00
Partea I-a SERVICII PUBLICE GENERALE (cod 51.02+54.02+55.02+56.02)	50.02	1.172.000,00	20.156.000,00	23.483.000,00	13.819.109,00	13.819.109,00	13.472.529,00	346.580,00	7.171.543,00
Autoritati publice si actiuni externe (cod 51.02.01)	51.02	1.172.000,00	6.988.000,00	7.383.000,00	5.584.595,00	5.584.595,00	5.238.015,00	346.580,00	5.437.029,00
Autoritati executive si legislative (cod 51.02.01.03)	51.02.01	1.172.000,00	6.988.000,00	7.383.000,00	5.584.595,00	5.584.595,00	5.238.015,00	346.580,00	5.437.029,00
Autoritati executive	51.02.01.03	1.172.000,00	6.988.000,00	7.383.000,00	5.584.595,00	5.584.595,00	5.238.015,00	346.580,00	5.437.029,00
Alte servicii publice generale (cod 54.02.05 la 54.02.07+54.02.10+54.02.50)	54.02		4.933.000,00	8.160.000,00	686.239,00	686.239,00	686.239,00		686.239,00
Fond de rezerva bugetara la dispozitia autoritatilor locale	54.02.05		3.741.000,00	7.402.000,00					
Servicii publice comunitare de evidenta a persoanelor	54.02.10		692.000,00	728.000,00	670.169,00	670.169,00	670.169,00		670.169,00
Alte servicii publice generale	54.02.50		500.000,00	30.000,00	16.070,00	16.070,00	16.070,00		16.070,00
Tranzactii privind datoria publica si imprumuturi	55.02		8.235.000,00	7.940.000,00	7.548.275,00	7.548.275,00	7.548.275,00		1.048.275,00
Partea a II-a APARARE, ORDINE PUBLICA SI SIGURANTA NATIONALA (60.02+61.02)	59.02	488.000,00	700.000,00	1.047.000,00	341.870,00	341.870,00	337.053,00	4.817,00	330.887,00
Aparare (cod 60.02.02)	60.02	328.000,00	280.000,00	612.000,00	240.428,00	240.428,00	240.428,00		246.243,00
Aparare nationala	60.02.02	328.000,00	280.000,00	612.000,00	240.428,00	240.428,00	240.428,00		246.243,00
Ordine publica si siguranta nationala (cod 61.02.03 +61.02.05+ 61.02.50)	61.02	160.000,00	420.000,00	435.000,00	101.442,00	101.442,00	96.625,00	4.817,00	84.644,00
Protectie civila si protectia contra incendiilor (protectie civila nonmilitara)	61.02.05	160.000,00	340.000,00	355.000,00	87.758,00	87.758,00	87.758,00		70.960,00
Alte cheltuieli in domeniul ordinii publice si sigurantei nationale	61.02.50		80.000,00	80.000,00	13.684,00	13.684,00	8.867,00	4.817,00	13.684,00
Partea a III-a CHELTUIELI SOCIAL-CULTURALE (cod 65.02+66.02+67.02+68.02)	63.02	3.508.000,00	79.453.000,00	92.328.000,00	80.723.120,00	80.723.120,00	79.588.087,00	1.135.033,00	79.377.592,00
Invatamant (cod 65.02.03 la 65.02.05+65.02.07+65.02.11+65.02.50)	65.02	315.000,00	11.462.000,00	14.458.000,00	10.124.946,00	10.124.946,00	10.124.946,00		10.120.046,00
Invatamant prescolar si primar (cod 65.02.03.01+65.02.03.02)	65.02.03		3.945.000,00	3.943.000,00	1.923.337,00	1.923.337,00	1.923.337,00		1.923.337,00
Invatamant prescolar	65.02.03.01		975.000,00	1.045.000,00	525.064,00	525.064,00	525.064,00		525.064,00

Cont de executie A Buget local - integral de la buget (anul 2016, trimestrul 4)

Denumirea indicatorilor	Cod indicator	Credite de angajament	Credite bugetare		Angajamente bugetare	Angajamente legale	Plati efectuate	Angajamente legale de platit	Cheltuieli efective
			anuale aprobate la fin. per. rap.	trimestriale cumulate					
Invatamant primar	65.02.03.02		2.970.000,00	2.898.000,00	1.398.273,00	1.398.273,00	1.398.273,00		1.398.273,00
Invatamant secundar (cod 65.02.04.01 la 65.02.04.03)	65.02.04		2.529.000,00	2.451.000,00	1.093.679,00	1.093.679,00	1.093.679,00		1.093.679,00
Invatamant secundar inferior	65.02.04.01		2.529.000,00	2.451.000,00	1.093.679,00	1.093.679,00	1.093.679,00		1.093.679,00
Invatamant nedefinit prin nivel (cod 65.02.07.04)	65.02.07	315.000,00	4.988.000,00	7.989.000,00	7.040.160,00	7.040.160,00	7.040.160,00		7.035.260,00
Invatamant special	65.02.07.04	315.000,00	4.988.000,00	7.989.000,00	7.040.160,00	7.040.160,00	7.040.160,00		7.035.260,00
Invatamant special Liceul Tehnologic Special "Ion Teodorescu"	65.02.07.04.A		3.225.000,00	3.437.000,00	3.268.581,00	3.268.581,00	3.268.581,00		3.268.581,00
Invatamant special - C.J.R.A.E.	65.02.07.04.B		1.763.000,00	2.070.000,00	1.920.423,00	1.920.423,00	1.920.423,00		1.920.423,00
Invatamant special - CJI	65.02.07.04.D	315.000,00		2.482.000,00	1.851.156,00	1.851.156,00	1.851.156,00		1.846.256,00
Alte cheltuieli in domeniul invatamantului	65.02.50			75.000,00	67.770,00	67.770,00	67.770,00		67.770,00
Sanatate (cod 66.02.06+66.02.08+66.02.50)	66.02	1.068.000,00	1.804.000,00	4.813.000,00	2.343.523,00	2.343.523,00	2.343.523,00		2.343.523,00
Servicii medicale in unitati sanitare cu paturi (cod 66.02.06.01+66.02.06.03)	66.02.06	928.000,00	1.804.000,00	4.673.000,00	2.343.523,00	2.343.523,00	2.343.523,00		2.343.523,00
Spitale generale	66.02.06.01	928.000,00	1.384.000,00	4.253.000,00	1.952.125,00	1.952.125,00	1.952.125,00		1.952.125,00
Unitati medico-sociale	66.02.06.03		420.000,00	420.000,00	391.398,00	391.398,00	391.398,00		391.398,00
Alte cheltuieli in domeniul sanatatii (cod 66.02.50.50)	66.02.50	140.000,00		140.000,00					
Alte institutii si actiuni sanitare	66.02.50.50	140.000,00		140.000,00					
Cultura, recreere si religie (cod 67.02.03+67.02.05+67.02.06+67.02.50)	67.02	993.000,00	8.889.000,00	10.003.000,00	8.449.478,00	8.449.478,00	8.449.478,00		8.280.798,00
Servicii culturale (cod 67.02.03.02 la 67.02.03.08+67.02.03.12+67.02.03.30)	67.02.03	993.000,00	6.035.000,00	6.823.000,00	5.623.749,00	5.623.749,00	5.623.749,00		5.455.069,00
Biblioteci publice comunale, oratenesti, municipale	67.02.03.02		770.000,00	770.000,00	696.010,00	696.010,00	696.010,00		696.010,00
Muzee	67.02.03.03	623.000,00	3.023.000,00	3.461.000,00	2.885.760,00	2.885.760,00	2.885.760,00		2.717.080,00
Muzee - Muzeul Agriculturii	67.02.03.03.A		1.468.000,00	1.468.000,00	1.412.460,00	1.412.460,00	1.412.460,00		1.412.460,00
Muzee - Muzeul Judetean	67.02.03.03.B		1.370.000,00	1.370.000,00	1.304.620,00	1.304.620,00	1.304.620,00		1.304.620,00
Muzee - Consiliul Judetean	67.02.03.03.C	623.000,00	185.000,00	623.000,00	168.680,00	168.680,00	168.680,00		
Centre pentru conservarea si promovarea culturii	67.02.03.08		991.000,00	1.021.000,00	988.081,00	988.081,00	988.081,00		988.081,00

Cont de executie A Buget local - integral de la buget (anul 2016, trimestrul 4)

Denumirea indicatorilor	Cod indicator	Credite de angajament	Credite bugetare		Angajamente bugetare	Angajamente legale	Plati efectuate	Angajamente legale de platit	Cheltuieli efective
			anuale aprobate la fin. per. rap.	trimestriale cumulate					
traditionale									
Alte servicii culturale	67.02.03.30	370.000,00	1.251.000,00	1.571.000,00	1.053.898,00	1.053.898,00	1.053.898,00		1.053.898,00
Servicii religioase	67.02.06		2.854.000,00	3.180.000,00	2.825.729,00	2.825.729,00	2.825.729,00		2.825.729,00
Asigurari si asistenta sociala (cod 68.02.04 la 68.02.06+68.02.10+68.02.11+68.02.12+68.02.15+68.02.50)	68.02	1.132.000,00	57.298.000,00	63.054.000,00	59.805.173,00	59.805.173,00	58.670.140,00	1.135.033,00	58.633.225,00
Asistenta acordata persoanelor in varsta	68.02.04	309.000,00	2.194.000,00	2.296.000,00	1.934.445,00	1.934.445,00	1.865.497,00	68.948,00	1.765.225,00
Asist.acord.pers.in varsta Camin Balaciu	68.02.04.A	36.000,00	1.036.000,00	1.108.000,00	1.011.303,00	1.011.303,00	966.012,00	45.291,00	876.343,00
Asist.acord.pers.in varsta Centrul Fierbinti	68.02.04.B	273.000,00	1.158.000,00	1.188.000,00	923.142,00	923.142,00	899.485,00	23.657,00	888.882,00
Asistenta sociala in caz de boli si invaliditati (cod 68.02.05.02)	68.02.05	181.000,00	37.378.000,00	41.924.000,00	40.013.868,00	40.013.868,00	39.937.960,00	75.908,00	39.985.136,00
Asistenta sociala in caz de invaliditate	68.02.05.02	181.000,00	37.378.000,00	41.924.000,00	40.013.868,00	40.013.868,00	39.937.960,00	75.908,00	39.985.136,00
Asist.soc.in caz de invalid. - A.N.P.H.	68.02.05.02.A		31.595.000,00	35.379.000,00	35.347.488,00	35.347.488,00	35.343.387,00	4.101,00	35.344.399,00
Asist.soc.in caz de invalid.- C.I.A.S.	68.02.05.02.B	96.000,00	3.910.000,00	4.022.000,00	3.115.429,00	3.115.429,00	3.077.612,00	37.817,00	3.009.867,00
Asist.soc.boli si invalid.- Centrul de recup neuro	68.02.05.02.C		171.000,00	179.000,00	177.230,00	177.230,00	173.171,00	4.059,00	179.191,00
Asist.soc.in caz de invalid. - Centrul Recup Movila	68.02.05.02.D		1.617.000,00	2.259.000,00	1.373.721,00	1.373.721,00	1.343.790,00	29.931,00	1.451.679,00
Asist.soc.in caz de invalid. - Consiliul Judetean	68.02.05.02.E	85.000,00	85.000,00	85.000,00					
Asistenta sociala pentru familie si copii	68.02.06	642.000,00	16.415.000,00	17.485.000,00	16.544.507,00	16.544.507,00	15.554.330,00	990.177,00	15.570.511,00
Unitati de asistenta medico-sociale	68.02.12		1.311.000,00	1.349.000,00	1.312.353,00	1.312.353,00	1.312.353,00		1.312.353,00
Partea a IV-a SERVICII SI DEZVOLTARE PUBLICA, LOCUINTE ,MEDIU SI APE	69.02	222.000,00	222.000,00	222.000,00	26.974,00	26.974,00	26.974,00		18.692,00
Protectia mediului (cod 74.02.03+74.02.05+74.02.06)	74.02	222.000,00	222.000,00	222.000,00	26.974,00	26.974,00	26.974,00		18.692,00
Reducerea si controlul poluarii	74.02.03	222.000,00	222.000,00	222.000,00	26.974,00	26.974,00	26.974,00		18.692,00
Partea a V-a ACTIUNI ECONOMICE (80.02+81.02+83.02+84.02+87.02)	79.02	41.685.000,00	49.134.000,00	50.235.000,00	9.239.826,00	9.239.826,00	9.239.826,00		13.560.271,00
Actiuni generale economice, comerciale si de munca (cod 80.02.01)	80.02	150.000,00	450.000,00	450.000,00	293.618,00	293.618,00	293.618,00		372.829,00
Actiuni generale economice si comerciale (cod 80.02.01.06+80.02.01.09+80.02.01.10+80.02.01.30)	80.02.01	150.000,00	450.000,00	450.000,00	293.618,00	293.618,00	293.618,00		372.829,00

Cont de executie A Buget local - integral de la buget (anul 2016, trimestrul 4)

Denumirea indicatorilor	Cod indicator	Credite de angajament	Credite bugetare		Angajamente bugetare	Angajamente legale	Plati efectuate	Angajamente legale de platit	Cheltuieli efective
			anuale aprobate la fin. per. rap.	trimestriale cumulate					
Programe de dezvoltare regionala si sociala	80.02.01.10	150.000,00	450.000,00	450.000,00	293.618,00	293.618,00	293.618,00		372.829,00
Agricultura, silvicultura, piscicultura si vanatoare (cod 83.02.03)	83.02		650.000,00	650.000,00	639.729,00	639.729,00	639.729,00		639.836,00
Agricultura (cod 83.02.03.03+83.02.03.07+83.02.03.30)	83.02.03		650.000,00	650.000,00	639.729,00	639.729,00	639.729,00		639.836,00
Camere agricole	83.02.03.07		650.000,00	650.000,00	639.729,00	639.729,00	639.729,00		639.836,00
Transporturi (cod 84.02.03+84.02.06+84.02.50)	84.02	41.247.000,00	47.746.000,00	48.847.000,00	8.302.622,00	8.302.622,00	8.302.622,00		12.547.606,00
Transport rutier (cod 84.02.03.01 la 84.02.03.03)	84.02.03	41.247.000,00	47.746.000,00	48.847.000,00	8.302.622,00	8.302.622,00	8.302.622,00		12.547.606,00
Drumuri si poduri	84.02.03.01	41.247.000,00	47.746.000,00	48.847.000,00	8.302.622,00	8.302.622,00	8.302.622,00		12.547.606,00
Alte actiuni economice (cod 87.02.01+87.02.03 la 87.02.05+87.02.50)	87.02	288.000,00	288.000,00	288.000,00	3.857,00	3.857,00	3.857,00		
Proiecte de dezvoltare multifunctionale	87.02.05	288.000,00	288.000,00	288.000,00	3.857,00	3.857,00	3.857,00		
Excedent (98.02.96+98.02.97)	98.02						10.262.060,00		
Excedentul sectiunii de functionare	98.02.96						12.457.591,00		
Deficit (99.02.96 + 99.02.97)	99.02		42.174.000,00	42.657.000,00					
Deficitul sectiunii de dezvoltare	99.02.97		42.174.000,00	42.657.000,00			2.195.531,00		
CHELTUIELILE SECTIUNII DE FUNCTIONARE (cod 50.02+59.02+63.02+70.02+74.02+79.02)	49.02		105.659.000,00	117.665.000,00	99.995.494,00	99.995.494,00	98.509.064,00	1.486.430,00	92.156.250,00
Partea I-a SERVICII PUBLICE GENERALE (cod 51.02+54.02+55.02+56.02)	50.02		19.569.000,00	22.311.000,00	13.590.131,00	13.590.131,00	13.243.551,00	346.580,00	6.827.539,00
Autoritati publice si actiuni externe (cod 51.02.01)	51.02		6.401.000,00	6.211.000,00	5.355.617,00	5.355.617,00	5.009.037,00	346.580,00	5.093.025,00
Autoritati executive si legislative (cod 51.02.01.03)	51.02.01		6.401.000,00	6.211.000,00	5.355.617,00	5.355.617,00	5.009.037,00	346.580,00	5.093.025,00
Autoritati executive	51.02.01.03		6.401.000,00	6.211.000,00	5.355.617,00	5.355.617,00	5.009.037,00	346.580,00	5.093.025,00
Alte servicii publice generale (cod 54.02.05 la 54.02.07+54.02.10+54.02.50)	54.02		4.933.000,00	8.160.000,00	686.239,00	686.239,00	686.239,00		686.239,00
Fond de rezerva bugetara la dispozitia autoritatilor locale	54.02.05		3.741.000,00	7.402.000,00					
Servicii publice comunitare de evidenta a persoanelor	54.02.10		692.000,00	728.000,00	670.169,00	670.169,00	670.169,00		670.169,00
Alte servicii publice generale	54.02.50		500.000,00	30.000,00	16.070,00	16.070,00	16.070,00		16.070,00
Tranzactii privind datoria publica si imprumuturi	55.02		8.235.000,00	7.940.000,00	7.548.275,00	7.548.275,00	7.548.275,00		1.048.275,00
Partea a II-a APARARE, ORDINE PUBLICA SI SIGURANTA NATIONALA (60.02+61.02)	59.02		535.000,00	559.000,00	335.070,00	335.070,00	330.253,00	4.817,00	312.799,00

Cont de executie A Buget local - integral de la buget (anul 2016, trimestrul 4)

Denumirea indicatorilor	Cod indicator	Credite de angajament	Credite bugetare		Angajamente bugetare	Angajamente legale	Plati efectuate	Angajamente legale de platit	Cheltuieli efective
			anuale aprobate la fin. per. rap.	trimestriale cumulate					
Aparare (cod 60.02.02)	60.02		275.000,00	284.000,00	233.628,00	233.628,00	233.628,00		230.269,00
Aparare nationala	60.02.02		275.000,00	284.000,00	233.628,00	233.628,00	233.628,00		230.269,00
Ordine publica si siguranta nationala (cod 61.02.03+61.02.05+61.02.50)	61.02		260.000,00	275.000,00	101.442,00	101.442,00	96.625,00	4.817,00	82.530,00
Protectie civila si protectia contra incendiilor (protectie civila nonmilitara)	61.02.05		180.000,00	195.000,00	87.758,00	87.758,00	87.758,00		68.846,00
Alte cheltuieli in domeniul ordinii publice si sigurantei nationale	61.02.50		80.000,00	80.000,00	13.684,00	13.684,00	8.867,00	4.817,00	13.684,00
Partea a III-a CHELTUIELI SOCIAL-CULTURALE(cod 65.02+66.02+67.02+68.02)	63.02		77.005.000,00	86.245.000,00	78.755.224,00	78.755.224,00	77.620.191,00	1.135.033,00	77.700.736,00
Invatamant (cod 65.02.03 la 65.02.05+65.02.07+65.02.11+65.02.50)	65.02		11.462.000,00	14.143.000,00	10.120.046,00	10.120.046,00	10.120.046,00		10.120.046,00
invatamant prescolar si primar (cod 65.02.03.01+65.02.03.02)	65.02.03		3.945.000,00	3.943.000,00	1.923.337,00	1.923.337,00	1.923.337,00		1.923.337,00
invatamant prescolar	65.02.03.01		975.000,00	1.045.000,00	525.064,00	525.064,00	525.064,00		525.064,00
invatamant primar	65.02.03.02		2.970.000,00	2.898.000,00	1.398.273,00	1.398.273,00	1.398.273,00		1.398.273,00
invatamant secundar (cod 65.02.04.01 la 65.02.04.03)	65.02.04		2.529.000,00	2.451.000,00	1.093.679,00	1.093.679,00	1.093.679,00		1.093.679,00
invatamant secundar inferior	65.02.04.01		2.529.000,00	2.451.000,00	1.093.679,00	1.093.679,00	1.093.679,00		1.093.679,00
invatamant nedefinit prin nivel (cod 65.02.07.04)	65.02.07		4.988.000,00	7.674.000,00	7.035.260,00	7.035.260,00	7.035.260,00		7.035.260,00
invatamant special	65.02.07.04		4.988.000,00	7.674.000,00	7.035.260,00	7.035.260,00	7.035.260,00		7.035.260,00
Invatamant special Liceul Tehnologic Special "Ion Teodorescu"	65.02.07.04.A		3.225.000,00	3.437.000,00	3.268.581,00	3.268.581,00	3.268.581,00		3.268.581,00
Invatamant special - C.J.R.A.E.	65.02.07.04.B		1.763.000,00	2.070.000,00	1.920.423,00	1.920.423,00	1.920.423,00		1.920.423,00
Invatamant special - CJI	65.02.07.04.D			2.167.000,00	1.846.256,00	1.846.256,00	1.846.256,00		1.846.256,00
Alte cheltuieli in domeniul invatamantului	65.02.50			75.000,00	67.770,00	67.770,00	67.770,00		67.770,00
Sanatate (cod 66.02.06+66.02.08+66.02.50)	66.02		420.000,00	1.170.000,00	1.129.448,00	1.129.448,00	1.129.448,00		1.129.448,00
Servicii medicale in unitati sanitare cu paturi (cod 66.02.06.01+66.02.06.03)	66.02.06		420.000,00	1.170.000,00	1.129.448,00	1.129.448,00	1.129.448,00		1.129.448,00
Spitale generale	66.02.06.01			750.000,00	738.050,00	738.050,00	738.050,00		738.050,00
Unitati medico-sociale	66.02.06.03		420.000,00	420.000,00	391.398,00	391.398,00	391.398,00		391.398,00
Cultura, recreere si religie (cod 67.02)	67.02		8.654.000,00	9.010.000,00	8.280.798,00	8.280.798,00	8.280.798,00		8.280.798,00

Cont de execuție A Buget local - integral de la buget (anul 2016, trimestrul 4)

Denumirea indicatorilor	Cod indicator	Credite de angajament	Credite bugetare		Angajamente bugetare	Angajamente legale	Plati efectuate	Angajamente legale de platit	Cheltuieli efective
			anuale aprobate la fin. per. rap.	trimestriale cumulate					
67.02.03+67.02.05+67.02.06+67.02.50)									
Servicii culturale (cod 67.02.03.02 la 67.02.03.08+67.02.03.12+67.02.03.30)	67.02.03		5.800.000,00	5.830.000,00	5.455.069,00	5.455.069,00	5.455.069,00		5.455.069,00
Biblioteci publice comunale, orasenesi, municipale	67.02.03.02		770.000,00	770.000,00	696.010,00	696.010,00	696.010,00		696.010,00
Muzee	67.02.03.03		2.838.000,00	2.838.000,00	2.717.080,00	2.717.080,00	2.717.080,00		2.717.080,00
Muzee - Muzeul Agriculturii	67.02.03.03.A		1.468.000,00	1.468.000,00	1.412.460,00	1.412.460,00	1.412.460,00		1.412.460,00
Muzee - Muzeul Judetean	67.02.03.03.B		1.370.000,00	1.370.000,00	1.304.620,00	1.304.620,00	1.304.620,00		1.304.620,00
Centre pentru conservarea si promovarea culturii traditionale	67.02.03.08		991.000,00	1.021.000,00	988.081,00	988.081,00	988.081,00		988.081,00
Alte servicii culturale	67.02.03.30		1.201.000,00	1.201.000,00	1.053.898,00	1.053.898,00	1.053.898,00		1.053.898,00
Servicii religioase	67.02.06		2.854.000,00	3.180.000,00	2.825.729,00	2.825.729,00	2.825.729,00		2.825.729,00
Asigurari si asistenta sociala (cod 68.02.04 la 68.02.06 +68.02.10+68.02.11+68.02.12+68.02.15+68.02.50)	68.02		56.469.000,00	61.922.000,00	59.224.932,00	59.224.932,00	58.089.899,00	1.135.033,00	58.170.444,00
Asistenta acordata persoanelor in varsta	68.02.04		1.885.000,00	1.987.000,00	1.815.525,00	1.815.525,00	1.746.577,00	68.948,00	1.681.206,00
Asist.acord.pers.in varsta Camin Balaciu	68.02.04.A		1.000.000,00	1.072.000,00	979.023,00	979.023,00	933.732,00	45.291,00	874.989,00
Asist.acord.pers.in varsta Centrul Fierbinti	68.02.04.B		885.000,00	915.000,00	836.502,00	836.502,00	812.845,00	23.657,00	806.217,00
Asistenta sociala in caz de boli si invaliditati (cod 68.02.05.02)	68.02.05		37.197.000,00	41.743.000,00	39.944.305,00	39.944.305,00	39.868.397,00	75.908,00	39.946.419,00
Asistenta sociala in caz de invaliditate	68.02.05.02		37.197.000,00	41.743.000,00	39.944.305,00	39.944.305,00	39.868.397,00	75.908,00	39.946.419,00
Asist.soc.in caz de invalid. - A.N.P.H.	68.02.05.02.A		31.595.000,00	35.379.000,00	35.347.488,00	35.347.488,00	35.343.387,00	4.101,00	35.344.399,00
Asist.soc.in caz de invalid. - C.I.A.S.	68.02.05.02.B		3.814.000,00	3.926.000,00	3.045.866,00	3.045.866,00	3.008.049,00	37.817,00	2.972.050,00
Asist.soc.boli si invalid.- Centrul de recup neuro	68.02.05.02.C		171.000,00	179.000,00	177.230,00	177.230,00	173.171,00	4.059,00	179.191,00
Asist.soc.in caz de invalid. - Centrul Recup Movila	68.02.05.02.D		1.617.000,00	2.259.000,00	1.373.721,00	1.373.721,00	1.343.790,00	29.931,00	1.450.779,00
Asistenta sociala pentru familie si copii	68.02.06		16.076.000,00	16.843.000,00	16.152.749,00	16.152.749,00	15.162.572,00	990.177,00	15.230.466,00
Unitati de asistenta medico-sociale	68.02.12		1.311.000,00	1.349.000,00	1.312.353,00	1.312.353,00	1.312.353,00		1.312.353,00
Partea a V-a ACTIUNI ECONOMICE (80.02+81.02+83.02+84.02+87.02)	79.02		8.550.000,00	8.550.000,00	7.315.069,00	7.315.069,00	7.315.069,00		7.315.176,00

Cont de executie A Buget local - integral de la buget (anul 2016, trimestrul 4)

Denumirea indicatorilor	Cod indicator	Credite de angajament	Credite bugetare		Angajamente bugetare	Angajamente legale	Plati efectuate	Angajamente legale de platit	Cheltuieli efective
			anuale aprobate la fin. per. rap.	trimestriale cumulate					
Actiuni generale economice, comerciale si de munca (cod 80.02.01)	80.02		300.000,00	300.000,00	293.618,00	293.618,00	293.618,00		293.618,00
Actiuni generale economice si comerciale (cod 80.02.01.06+ 80.02.01.09+ 80.02.01.10+ 80.02.01.30)	80.02.01		300.000,00	300.000,00	293.618,00	293.618,00	293.618,00		293.618,00
Programe de dezvoltare regionala si sociala	80.02.01.10		300.000,00	300.000,00	293.618,00	293.618,00	293.618,00		293.618,00
Agricultura, silvicultura, piscicultura si vanatoare (cod 83.02.03)	83.02		650.000,00	650.000,00	639.729,00	639.729,00	639.729,00		639.836,00
Agricultura (cod 83.02.03.03+83.02.03.07+83.02.03.30)	83.02.03		650.000,00	650.000,00	639.729,00	639.729,00	639.729,00		639.836,00
Camere agricole	83.02.03.07		650.000,00	650.000,00	639.729,00	639.729,00	639.729,00		639.836,00
Transporturi (cod 84.02.03+84.02.06+84.02.50)	84.02		7.600.000,00	7.600.000,00	6.381.722,00	6.381.722,00	6.381.722,00		6.381.722,00
Transport rutier (cod 84.02.03.01 la cod 84.02.03.03)	84.02.03		7.600.000,00	7.600.000,00	6.381.722,00	6.381.722,00	6.381.722,00		6.381.722,00
Drumuri si poduri	84.02.03.01		7.600.000,00	7.600.000,00	6.381.722,00	6.381.722,00	6.381.722,00		6.381.722,00
Excedent (98.02.96)	98.02						12.457.591,00		
Excedentul sectiunii de functionare	98.02.96						12.457.591,00		
CHELTUIELILE SECTIUNII DE DEZVOLTARE (cod 50.02+59.02+63.02+70.02+74.02+79.02)	49.02	47.075.000,00	44.006.000,00	49.650.000,00	4.155.405,00	4.155.405,00	4.155.405,00		8.302.735,00
Partea I-a SERVICII PUBLICE GENERALE (cod 51.02+54.02)	50.02	1.172.000,00	587.000,00	1.172.000,00	228.978,00	228.978,00	228.978,00		344.004,00
Autoritati publice si actiuni externe (cod 51.02.01)	51.02	1.172.000,00	587.000,00	1.172.000,00	228.978,00	228.978,00	228.978,00		344.004,00
Autoritati executive si legislative (cod 51.02.01.03)	51.02.01	1.172.000,00	587.000,00	1.172.000,00	228.978,00	228.978,00	228.978,00		344.004,00
Autoritati executive	51.02.01.03	1.172.000,00	587.000,00	1.172.000,00	228.978,00	228.978,00	228.978,00		344.004,00
Partea a II-a APARARE, ORDINE PUBLICA SI SIGURANTA NATIONALA (60.02+61.02)	59.02	488.000,00	165.000,00	488.000,00	6.800,00	6.800,00	6.800,00		18.088,00
Aparare (cod 60.02.02)	60.02	328.000,00	5.000,00	328.000,00	6.800,00	6.800,00	6.800,00		15.974,00
Aparare nationala	60.02.02	328.000,00	5.000,00	328.000,00	6.800,00	6.800,00	6.800,00		15.974,00
Ordine publica si siguranta nationala (cod 61.02.03+61.02.05+61.02.50)	61.02	160.000,00	160.000,00	160.000,00					2.114,00
Protectie civila si protectia contra incendiilor (protectie civila nonmilitara)	61.02.05	160.000,00	160.000,00	160.000,00					2.114,00
Partea a III-a CHELTUIELI SOCIAL-CULTURALE (cod	63.02	3.508.000,00	2.448.000,00	6.083.000,00	1.967.896,00	1.967.896,00	1.967.896,00		1.676.856,00

Cont de executie A Buget local - integral de la buget (anul 2016, trimestrul 4)

Denumirea indicatorilor	Cod indicator	Credite de angajament	Credite bugetare		Angajamente bugetare	Angajamente legale	Plati efectuate	Angajamente legale de platit	Cheltuieli efective
			anuale aprobate la fin. per. rap.	trimestriale cumulate					
65.02+66.02+67.02+68.02)									
invatamant (cod 65.02.03 la 65.02.05+65.02.07+65.02.11+65.02.50)	65.02	315.000,00		315.000,00	4.900,00	4.900,00	4.900,00		
invatamant nedefinibil prin nivel (cod 65.02.07.04)	65.02.07	315.000,00		315.000,00	4.900,00	4.900,00	4.900,00		
invatamant special	65.02.07.04	315.000,00		315.000,00	4.900,00	4.900,00	4.900,00		
Sanatate (cod 66.02.06+66.02.08+66.02.50)	66.02	1.068.000,00	1.384.000,00	3.643.000,00	1.214.075,00	1.214.075,00	1.214.075,00		1.214.075,00
Servicii medicale in unitati sanitare cu paturi (cod 66.02.06.01+66.02.06.03)	66.02.06	928.000,00	1.384.000,00	3.503.000,00	1.214.075,00	1.214.075,00	1.214.075,00		1.214.075,00
Spitale generale	66.02.06.01	928.000,00	1.384.000,00	3.503.000,00	1.214.075,00	1.214.075,00	1.214.075,00		1.214.075,00
Alte cheltuieli in domeniul sanatatii (cod 66.02.50.50)	66.02.50	140.000,00		140.000,00					
Alte institutii si actiuni sanitare	66.02.50.50	140.000,00		140.000,00					
Cultura, recreere si religie (cod 67.02.03+67.02.05+67.02.06+67.02.50)	67.02	993.000,00	235.000,00	993.000,00	168.680,00	168.680,00	168.680,00		
Servicii culturale (cod 67.02.03.02 la 67.02.03.08+67.02.03.12+67.02.03.30)	67.02.03	993.000,00	235.000,00	993.000,00	168.680,00	168.680,00	168.680,00		
Muzee	67.02.03.03	623.000,00	185.000,00	623.000,00	168.680,00	168.680,00	168.680,00		
Muzee - Consiliul Judetean	67.02.03.03.C	623.000,00	185.000,00	623.000,00	168.680,00	168.680,00	168.680,00		
Alte servicii culturale	67.02.03.30	370.000,00	50.000,00	370.000,00					
Asigurari si asistenta sociala (cod 68.02.04 la 68.02.06+68.02.10+68.02.11+68.02.12+68.02.15 +68.02.50)	68.02	1.132.000,00	829.000,00	1.132.000,00	580.241,00	580.241,00	580.241,00		462.781,00
Asistenta acordata persoanelor in varsta	68.02.04	309.000,00	309.000,00	309.000,00	118.920,00	118.920,00	118.920,00		84.019,00
Asist.acord.pers.in varsta Camin Balaciu	68.02.04.A	36.000,00	36.000,00	36.000,00	32.280,00	32.280,00	32.280,00		1.354,00
Asist.acord.pers.in varsta Centrul Fierbinti	68.02.04.B	273.000,00	273.000,00	273.000,00	86.640,00	86.640,00	86.640,00		82.665,00
Asistenta sociala in caz de boli si invaliditati (cod 68.02.05.02)	68.02.05	181.000,00	181.000,00	181.000,00	69.563,00	69.563,00	69.563,00		38.717,00
Asistenta sociala in caz de invaliditate	68.02.05.02	181.000,00	181.000,00	181.000,00	69.563,00	69.563,00	69.563,00		38.717,00
Asist.soc.in caz de invalid.- C.I.A.S.	68.02.05.02.B	96.000,00	96.000,00	96.000,00	69.563,00	69.563,00	69.563,00		37.817,00
Asist.soc.in caz de invalid. - Centrul Recup Movila	68.02.05.02.D								900,00
Asist.soc.in caz de invalid. - Consiliul Judetean	68.02.05.02.E	85.000,00	85.000,00	85.000,00					

Cont de executie A Buget local - integral de la buget (anul 2016, trimestrul 4)

Denumirea indicatorilor	Cod indicator	Credite de angajament	Credite bugetare		Angajamente bugetare	Angajamente legale	Plati efectuate	Angajamente legale de platit	Cheltuieli efective
			anuale aprobate la fin. per. rap.	trimestriale cumulate					
Asistenta sociala pentru familie si copii	68.02.06	642.000,00	339.000,00	642.000,00	391.758,00	391.758,00	391.758,00		340.045,00
Partea a IV-a SERVICII SI DEZVOLTARE PUBLICA, LOCUINTE ,MEDIU SI APE	69.02	222.000,00	222.000,00	222.000,00	26.974,00	26.974,00	26.974,00		18.692,00
Protectia mediului (cod 74.02.03+74.02.05+74.02.06)	74.02	222.000,00	222.000,00	222.000,00	26.974,00	26.974,00	26.974,00		18.692,00
Reducerea si controlul poluarii	74.02.03	222.000,00	222.000,00	222.000,00	26.974,00	26.974,00	26.974,00		18.692,00
Partea aV-a ACTIUNI ECONOMICE (80.02+81.02+83.02+84.02+87.02)	79.02	41.685.000,00	40.584.000,00	41.685.000,00	1.924.757,00	1.924.757,00	1.924.757,00		6.245.095,00
Actiuni generale economice, comerciale si de munca (cod 80.02.01)	80.02	150.000,00	150.000,00	150.000,00					79.211,00
Actiuni generale economice si comerciale (cod 80.02.01.06+ 80.02.01.09+ 80.02.01.10+ 80.02.01.30)	80.02.01	150.000,00	150.000,00	150.000,00					79.211,00
Programe de dezvoltare regionala si sociala	80.02.01.10	150.000,00	150.000,00	150.000,00					79.211,00
Transporturi (cod 84.02.03+84.02.06+84.02.50)	84.02	41.247.000,00	40.146.000,00	41.247.000,00	1.920.900,00	1.920.900,00	1.920.900,00		6.165.884,00
Transport rutier (cod 84.02.03.01 la 84.02.03.03)	84.02.03	41.247.000,00	40.146.000,00	41.247.000,00	1.920.900,00	1.920.900,00	1.920.900,00		6.165.884,00
Drumuri si poduri	84.02.03.01	41.247.000,00	40.146.000,00	41.247.000,00	1.920.900,00	1.920.900,00	1.920.900,00		6.165.884,00
Alte actiuni economice (cod 87.02.01+87.02.03 la cod 87.02.05+87.02.50)	87.02	288.000,00	288.000,00	288.000,00	3.857,00	3.857,00	3.857,00		
Proiecte de dezvoltare multifunctionale	87.02.05	288.000,00	288.000,00	288.000,00	3.857,00	3.857,00	3.857,00		
Deficit (99.02.97)	99.02		42.174.000,00	42.657.000,00			2.195.531,00		
Deficitul sectiunii de dezvoltare	99.02.97		42.174.000,00	42.657.000,00			2.195.531,00		

Detalierea cheltuielilor capitol 49.02 (anul 2016, trimestrul 4)

Denumirea indicatorilor	Cod indicator	Credite de angajament	Credite bugetare		Angajamente bugetare	Angajamente legale	Plati efectuate	Angajamente legale de platit	Cheltuieli efective
			anuale aprobate la fin. per. rap.	trimestriale cumulate					
TOTAL CHELTUIELI (SECTIUNEA DE FUNCTIONARE+SECTIUNEA DE DEZVOLTARE)	TOTAL CHELTUIELI	47.075.000,00	149.665.000,00	167.315.000,00	104.150.899,00	104.150.899,00	102.664.469,00	1.486.430,00	100.458.985,00
SECTIUNEA DE FUNCTIONARE (cod 01+79+84)	TOTAL CHELTUIELI		105.659.000,00	117.665.000,00	99.995.494,00	99.995.494,00	98.509.064,00	1.486.430,00	92.156.250,00
CHELTUIELI CURENTE (10+20+30+40+50+51+55+57+59)	01		99.159.000,00	111.165.000,00	93.495.494,00	93.495.494,00	92.009.064,00	1.486.430,00	92.156.250,00
TITLUL I CHELTUIELI DE PERSONAL (cod 10.01 la10.03)	10		21.830.000,00	21.217.000,00	20.913.190,00	20.913.190,00	19.461.571,00	1.451.619,00	19.785.404,00
Cheltuieli salariale in bani (cod 10.01.01 la 10.01.16+10.01.30)	10.01		17.885.000,00	17.291.000,00	17.098.341,00	17.098.341,00	15.948.774,00	1.149.567,00	16.153.312,00
Salarii de baza	10.01.01		14.109.000,00	14.234.000,00	14.198.297,00	14.198.297,00	13.274.856,00	923.441,00	13.473.621,00
Sporuri pentru conditii de munca	10.01.05		2.771.000,00	2.375.000,00	2.342.726,00	2.342.726,00	2.168.061,00	174.665,00	2.160.114,00
Alte sporuri	10.01.06		163.000,00	145.000,00	140.219,00	140.219,00	128.886,00	11.333,00	129.432,00
Indemnizatii platite unor persoane din afara unitatii	10.01.12		734.000,00	410.000,00	326.009,00	326.009,00	290.225,00	35.784,00	302.299,00
Indemnizatii de delegare	10.01.13		94.000,00	83.000,00	55.484,00	55.484,00	55.484,00		52.240,00
Alte drepturi salariale in bani	10.01.30		14.000,00	44.000,00	35.606,00	35.606,00	31.262,00	4.344,00	35.606,00
Contributii (cod 10.03.01 la 10.03.06)	10.03		3.945.000,00	3.926.000,00	3.814.849,00	3.814.849,00	3.512.797,00	302.052,00	3.632.092,00
Contributii de asigurari sociale de stat	10.03.01		2.766.000,00	2.746.000,00	2.718.403,00	2.718.403,00	2.508.661,00	209.742,00	2.553.259,00
Contributii de asigurari de somaj	10.03.02		94.000,00	97.000,00	85.584,00	85.584,00	77.976,00	7.608,00	79.227,00
Contributii de asigurari sociale de sanatate	10.03.03		933.000,00	930.000,00	896.958,00	896.958,00	823.246,00	73.712,00	837.262,00
Contributii de asigurari pentru accidente de munca si boli profesionale	10.03.04		39.000,00	38.000,00	27.506,00	27.506,00	25.036,00	2.470,00	25.480,00
Contributii pentru concedii si indemnizatii	10.03.06		113.000,00	115.000,00	86.398,00	86.398,00	77.878,00	8.520,00	136.864,00
TITLUL II BUNURI SI SERVICII (cod 20.01 la 20.06+20.09 la 20.16+20.18 la 20.25+20.27+20.30)	20		17.493.000,00	19.107.000,00	14.463.953,00	14.463.953,00	14.433.243,00	30.710,00	14.255.477,00
Bunuri si servicii (cod 20.01.01 la 20.01.09+20.01.30)	20.01		11.107.000,00	11.552.000,00	9.492.099,00	9.492.099,00	9.488.251,00	3.848,00	9.636.959,00
Furnituri de birou	20.01.01		282.000,00	291.000,00	209.274,00	209.274,00	209.274,00		264.881,00
Materiale pentru curatenie	20.01.02		316.000,00	264.000,00	178.383,00	178.383,00	178.383,00		247.372,00
Incalzit, iluminat si forta motrica	20.01.03		1.087.000,00	1.312.000,00	937.367,00	937.367,00	935.139,00	2.228,00	1.005.625,00
Apa, canal si salubritate	20.01.04		217.000,00	243.000,00	206.207,00	206.207,00	206.207,00		211.994,00
Carburanti si lubrifianti	20.01.05		224.000,00	285.000,00	236.575,00	236.575,00	236.575,00		210.226,00
Piese de schimb	20.01.06		2.000,00	2.000,00	1.780,00	1.780,00	1.780,00		1.780,00
Transport	20.01.07		2.000,00	2.000,00	720,00	720,00	720,00		720,00
Posta, telecomunicatii, radio, tv, internet	20.01.08		133.000,00	156.000,00	123.257,00	123.257,00	123.257,00		120.580,00

Detalierea cheltuielilor capitol 49.02 (anul 2016, trimestrul 4)

Denumirea indicatorilor	Cod indicator	Credite de angajament	Credite bugetare		Angajamente bugetare	Angajamente legale	Plati efectuate	Angajamente legale de platit	Cheltuieli efective
			anuale aprobate la fin. per. rap.	trimestriale cumulate					
Materiale si prestari de servicii cu caracter functional	20.01.09		916.000,00	1.049.000,00	917.694,00	917.694,00	916.074,00	1.620,00	888.433,00
Alte bunuri si servicii pentru intretinere si functionare	20.01.30		7.928.000,00	7.948.000,00	6.680.842,00	6.680.842,00	6.680.842,00		6.685.348,00
Reparatii curente	20.02		470.000,00	708.000,00	326.550,00	326.550,00	326.550,00		394.339,00
Hrana (cod 20.03.01+20.03.02)	20.03		1.997.000,00	2.284.000,00	1.676.678,00	1.676.678,00	1.653.546,00	23.132,00	1.649.188,00
Hrana pentru oameni	20.03.01		1.997.000,00	2.284.000,00	1.676.678,00	1.676.678,00	1.653.546,00	23.132,00	1.649.188,00
Medicamente si materiale sanitare (cod 20.04.01 la 20.04.04)	20.04		464.000,00	573.000,00	387.947,00	387.947,00	384.217,00	3.730,00	418.408,00
Medicamente	20.04.01		191.000,00	260.000,00	200.978,00	200.978,00	197.734,00	3.244,00	214.166,00
Materiale sanitare	20.04.02		196.000,00	216.000,00	147.675,00	147.675,00	147.189,00	486,00	155.576,00
Dezinfectanti	20.04.04		77.000,00	97.000,00	39.294,00	39.294,00	39.294,00		48.666,00
Bunuri de natura obiectelor de inventar (cod 20.05.01+20.05.03+20.05.30)	20.05		999.000,00	1.537.000,00	826.178,00	826.178,00	826.178,00		312.316,00
Uniforme si echipament	20.05.01		270.000,00	320.000,00	197.937,00	197.937,00	197.937,00		162.654,00
Lenjerie si accesorii de pat	20.05.03		75.000,00	210.000,00	52.783,00	52.783,00	52.783,00		20.911,00
Alte obiecte de inventar	20.05.30		654.000,00	1.007.000,00	575.458,00	575.458,00	575.458,00		128.751,00
Deplasari, detasari, transferari (cod 20.06.01+20.06.02)	20.06		111.000,00	187.000,00	88.596,00	88.596,00	88.596,00		88.596,00
Deplasari interne, detasari, transferari	20.06.01		91.000,00	166.000,00	86.995,00	86.995,00	86.995,00		86.995,00
Deplasari in strainatate	20.06.02		20.000,00	21.000,00	1.601,00	1.601,00	1.601,00		1.601,00
Carti, publicatii si materiale documentare	20.11		58.000,00	87.000,00	37.891,00	37.891,00	37.891,00		38.284,00
Consultanta si expertiza	20.12		35.000,00	145.000,00	21.099,00	21.099,00	21.099,00		21.099,00
Pregatire profesionala	20.13		57.000,00	142.000,00	47.805,00	47.805,00	47.805,00		47.455,00
Protectia muncii	20.14		45.000,00	50.000,00	29.828,00	29.828,00	29.828,00		36.455,00
Comisioane si alte costuri aferente imprumuturilor (cod 20.24.01 la 20.24.03)	20.24		235.000,00	235.000,00	231.120,00	231.120,00	231.120,00		231.120,00
Comisioane si alte costuri aferente imprumuturilor interne	20.24.02		235.000,00	235.000,00	231.120,00	231.120,00	231.120,00		231.120,00
Cheltuieli judiciare si extrajudiciare derivate din actiuni in reprezentarea intereselor statului, potrivit dispozitiilor legale	20.25		100.000,00	73.000,00	4.205,00	4.205,00	4.205,00		4.205,00
Alte cheltuieli (cod 20.30.01 la 20.30.04+20.30.06+20.30.07+20.30.09+20.30.30)	20.30		1.815.000,00	1.534.000,00	1.293.957,00	1.293.957,00	1.293.957,00		1.377.053,00
Reclama si publicitate	20.30.01		10.000,00	10.000,00	9.241,00	9.241,00	9.241,00		9.241,00
Protocol si reprezentare	20.30.02		73.000,00	68.000,00	67.373,00	67.373,00	67.373,00		66.397,00
Prime de asigurare non-viata	20.30.03		14.000,00	14.000,00	8.329,00	8.329,00	8.329,00		8.329,00

Detalierea cheltuielilor capitol 49.02 (anul 2016, trimestrul 4)

Denumirea indicatorilor	Cod indicator	Credite de angajament	Credite bugetare		Angajamente bugetare	Angajamente legale	Plati efectuate	Angajamente legale de platit	Cheltuieli efective
			anuale aprobate la fin. per. rap.	trimestriale cumulate					
TITLUL XVI RAMBURSARI DE CREDITE (cod 81.01+81.02)	81		6.500.000,00	6.500.000,00	6.500.000,00	6.500.000,00	6.500.000,00		
Rambursari de credite interne (cod 81.02.01+81.02.02+ 81.02.05)	81.02		6.500.000,00	6.500.000,00	6.500.000,00	6.500.000,00	6.500.000,00		
Rambursari de credite aferente datoriei publice interne locale	81.02.05		6.500.000,00	6.500.000,00	6.500.000,00	6.500.000,00	6.500.000,00		
SECTIUNEA DE DEZVOLTARE (cod 51+55+56+70+84)	TOTAL CHELTUIELI	47.075.000,00	44.006.000,00	49.650.000,00	4.155.405,00	4.155.405,00	4.155.405,00		8.302.735,00
TITLUL VI TRANSFERURI INTRE UNITATI ALE ADMINISTRATIEI PUBLICE (cod 51.02)	51		800.000,00	2.575.000,00	1.214.075,00	1.214.075,00	1.214.075,00		1.214.075,00
Transferuri de capital (cod 51.02.12+51.02.28)	51.02		800.000,00	2.575.000,00	1.214.075,00	1.214.075,00	1.214.075,00		1.214.075,00
Transferuri pentru finantarea investitiilor la spitale	51.02.12			486.000,00	452.000,00	452.000,00	452.000,00		452.000,00
Transferuri din bugetele locale pentru finantarea cheltuielilor de capital din domeniul sanatatii	51.02.28		800.000,00	2.089.000,00	762.075,00	762.075,00	762.075,00		762.075,00
Titlul VIII Proiecte cu finantare din Fonduri externe nerambursabile (FEN) postaderare (cod 56.01 la 56.05+cod 56.07+56.08+56.15+56.16+56.17+56.18)	56	224.000,00	224.000,00	224.000,00	220.341,00	220.341,00	220.341,00		306.910,00
Programe din Fondul European de Dezvoltare Regionala (FEDR)	56.01								2.404,00
Finantarea nationala	56.01.01								456,00
Finantare externa nerambursabila	56.01.02								1.948,00
Programe din Fondul Social European (FSE)	56.02	224.000,00	224.000,00	224.000,00	220.341,00	220.341,00	220.341,00		304.506,00
Finantarea nationala	56.02.01								10.572,00
Finantare externa nerambursabila	56.02.02								60.927,00
Cheltuieli neeligibile	56.02.03	224.000,00	224.000,00	224.000,00	220.341,00	220.341,00	220.341,00		233.007,00
CHELTUIELI DE CAPITAL (cod 71+72+75)	70	46.851.000,00	42.982.000,00	46.851.000,00	2.720.989,00	2.720.989,00	2.720.989,00		6.781.750,00
TITLUL XII . ACTIVE NEFINANCIARE (cod 71.01 la 71.03)	71	46.851.000,00	42.982.000,00	46.851.000,00	2.720.989,00	2.720.989,00	2.720.989,00		6.781.750,00
Active fixe (cod 71.01.01 la 71.01.03+71.01.30)	71.01	46.579.000,00	42.710.000,00	46.579.000,00	2.639.299,00	2.639.299,00	2.639.299,00		6.700.060,00
Constructii	71.01.01	38.982.000,00	39.051.000,00	38.982.000,00	1.506.708,00	1.506.708,00	1.506.708,00		6.176.001,00
Masini, echipamente si mijloace de transport	71.01.02	550.000,00	687.000,00	550.000,00	210.322,00	210.322,00	210.322,00		121.167,00
Mobilier, aparatura birotica si alte active corporale	71.01.03								15.706,00
Alte active fixe	71.01.30	7.047.000,00	2.972.000,00	7.047.000,00	922.269,00	922.269,00	922.269,00		387.186,00
Reparatii capitale aferente activelor fixe	71.03	272.000,00	272.000,00	272.000,00	81.690,00	81.690,00	81.690,00		81.690,00

Detalierea cheltuielilor capitol 51.02 (anul 2016, trimestrul 4)

Denumirea indicatorilor	Cod indicator	Credite de angajament	Credite bugetare		Angajamente bugetare	Angajamente legale	Plati efectuate	Angajamente legale de platit	Cheltuieli efective
			anuale aprobate la fin. per. rap.	trimestriale cumulate					
TOTAL CHELTUIELI (SECTIUNEA DE FUNCTIONARE+SECTIUNEA DE DEZVOLTARE)	TOTAL CHELTUIELI	1.172.000,00	6.988.000,00	7.383.000,00	5.584.595,00	5.584.595,00	5.238.015,00	346.580,00	5.437.029,00
SECTIUNEA DE FUNCTIONARE (cod 01+79+84)	TOTAL CHELTUIELI		6.401.000,00	6.211.000,00	5.355.617,00	5.355.617,00	5.009.037,00	346.580,00	5.093.025,00
CHELTUIELI CURENTE (10+20+30+40+50+51+55+57+59)	01		6.401.000,00	6.211.000,00	5.355.617,00	5.355.617,00	5.009.037,00	346.580,00	5.093.025,00
TITLUL I CHELTUIELI DE PERSONAL (cod 10.01 la10.03)	10		4.500.000,00	4.203.000,00	4.049.461,00	4.049.461,00	3.703.701,00	345.760,00	3.767.138,00
Cheltuieli salariale in bani (cod 10.01.01 la 10.01.16+10.01.30)	10.01		3.721.000,00	3.407.000,00	3.310.201,00	3.310.201,00	3.027.417,00	282.784,00	3.077.392,00
Salarii de baza	10.01.01		3.128.000,00	2.891.000,00	2.855.297,00	2.855.297,00	2.617.524,00	237.773,00	2.654.186,00
Sporuri pentru conditii de munca	10.01.05		236.000,00	236.000,00	211.817,00	211.817,00	194.577,00	17.240,00	196.569,00
Indemnizatii platite unor persoane din afara unitatii	10.01.12		331.000,00	224.000,00	203.062,00	203.062,00	179.635,00	23.427,00	186.612,00
Indemnizatii de delegare	10.01.13		12.000,00	12.000,00	4.419,00	4.419,00	4.419,00		4.419,00
Alte drepturi salariale in bani	10.01.30		14.000,00	44.000,00	35.606,00	35.606,00	31.262,00	4.344,00	35.606,00
Contributii (cod 10.03.01 la 10.03.06)	10.03		779.000,00	796.000,00	739.260,00	739.260,00	676.284,00	62.976,00	689.746,00
Contributii de asigurari sociale de stat	10.03.01		534.000,00	534.000,00	518.417,00	518.417,00	474.235,00	44.182,00	484.582,00
Contributii de asigurari de somaj	10.03.02		17.000,00	17.000,00	15.700,00	15.700,00	14.435,00	1.265,00	14.634,00
Contributii de asigurari sociale de sanatate	10.03.03		193.000,00	193.000,00	171.743,00	171.743,00	157.038,00	14.705,00	159.796,00
Contributii de asigurari pentru accidente de munca si boli profesionale	10.03.04		6.000,00	6.000,00	4.936,00	4.936,00	4.515,00	421,00	4.614,00
Contributii pentru concedii si indemnizatii	10.03.06		29.000,00	46.000,00	28.464,00	28.464,00	26.061,00	2.403,00	26.120,00
TITLUL II BUNURI SI SERVICII (cod 20.01 la 20.06+20.09 la 20.16+20.18 la 20.25+20.27+20.30)	20		1.901.000,00	2.008.000,00	1.306.156,00	1.306.156,00	1.305.336,00	820,00	1.325.887,00
Bunuri si servicii (cod 20.01.01 la 20.01.09+20.01.30)	20.01		673.000,00	683.000,00	483.384,00	483.384,00	482.564,00	820,00	446.554,00
Furnituri de birou	20.01.01		24.000,00	24.000,00	15.629,00	15.629,00	15.629,00		15.275,00
Materiale pentru curatenie	20.01.02		15.000,00	15.000,00	3.320,00	3.320,00	3.320,00		3.510,00
Incalzit, iluminat si forta motrica	20.01.03		210.000,00	210.000,00	148.376,00	148.376,00	148.376,00		148.376,00
Apa, canal si salubritate	20.01.04		10.000,00	10.000,00	6.240,00	6.240,00	6.240,00		6.240,00
Carburanti si lubrifianti	20.01.05		113.000,00	113.000,00	92.500,00	92.500,00	92.500,00		64.000,00
Posta, telecomunicatii, radio, tv, internet	20.01.08		70.000,00	80.000,00	56.271,00	56.271,00	56.271,00		54.934,00
Materiale si prestari de servicii cu caracter functional	20.01.09		170.000,00	170.000,00	125.961,00	125.961,00	125.141,00	820,00	114.859,00
Alte bunuri si servicii pentru intretinere si functionare	20.01.30		61.000,00	61.000,00	35.087,00	35.087,00	35.087,00		39.360,00

Detalierea cheltuielilor capitol 51.02 (anul 2016, trimestrul 4)

Denumirea indicatorilor	Cod indicator	Credite de angajament	Credite bugetare		Angajamente bugetare	Angajamente legale	Plati efectuate	Angajamente legale de platit	Cheltuieli efective
			anuale aprobate la fin. per. rap.	trimestriale cumulate					
Masini, echipamente si mijloace de transport	71.01.02	65.000,00	202.000,00	65.000,00	21.000,00	21.000,00	21.000,00		97.088,00
Mobilier, aparatura birotica si alte active corporale	71.01.03								2.230,00
Alte active fixe	71.01.30	1.107.000,00	385.000,00	1.107.000,00	207.978,00	207.978,00	207.978,00		227.211,00

Detalierea cheltuielilor capitol 54.02 (anul 2016, trimestrul 4)

Denumirea indicatorilor	Cod indicator	Credite de angajament	Credite bugetare		Angajamente bugetare	Angajamente legale	Plati efectuate	Angajamente legale de platit	Cheltuieli efective
			anuale aprobate la fin. per. rap.	trimestriale cumulate					
TOTAL CHELTUIELI (SECTIUNEA DE FUNCTIONARE+SECTIUNEA DE DEZVOLTARE)	TOTAL CHELTUIELI		4.933.000,00	8.160.000,00	686.239,00	686.239,00	686.239,00		686.239,00
SECTIUNEA DE FUNCTIONARE (cod 01+79+84)	TOTAL CHELTUIELI		4.933.000,00	8.160.000,00	686.239,00	686.239,00	686.239,00		686.239,00
CHELTUIELI CURENTE (10+20+30+40+50+51+55+57+59)	01		4.933.000,00	8.160.000,00	686.239,00	686.239,00	686.239,00		686.239,00
TITLUL I CHELTUIELI DE PERSONAL (cod 10.01 la10.03)	10		250.000,00						
Cheltuieli salariale in bani (cod 10.01.01 la 10.01.16+10.01.30)	10.01		250.000,00						
Indemnizatii platite unor persoane din afara unitatii	10.01.12		250.000,00						
TITLUL II BUNURI SI SERVICII (cod 20.01 la 20.06+20.09 la 20.16+20.18 la 20.25+20.27+20.30)	20		250.000,00	30.000,00	16.070,00	16.070,00	16.070,00		16.070,00
Deplasari, detasari, transferari (cod 20.06.01+20.06.02)	20.06		5.000,00						
Deplasari interne, detasari, transferari	20.06.01		5.000,00						
Alte cheltuieli (cod 20.30.01 la 20.30.04+20.30.06+20.30.07+20.30.09+20.30.30)	20.30		245.000,00	30.000,00	16.070,00	16.070,00	16.070,00		16.070,00
Protocol si reprezentare	20.30.02		35.000,00						
Alte cheltuieli cu bunuri si servicii	20.30.30		210.000,00	30.000,00	16.070,00	16.070,00	16.070,00		16.070,00
TITLUL V FONDURI DE REZERVA (cod 50.04)	50		3.741.000,00	7.402.000,00					
Fond de rezerva bugetara la dispozitia autoritatilor locale	50.04		3.741.000,00	7.402.000,00					
TITLUL VI TRANSFERURI INTRE UNITATI ALE ADMINISTRATIEI PUBLICE (cod 51.01)	51		692.000,00	728.000,00	670.169,00	670.169,00	670.169,00		670.169,00
Transferuri curente	51.01		692.000,00	728.000,00	670.169,00	670.169,00	670.169,00		670.169,00
Transferuri catre institutii publice	51.01.01		692.000,00	728.000,00	670.169,00	670.169,00	670.169,00		670.169,00

Detalierea cheltuielilor capitol 60.02 (anul 2016, trimestrul 4)

Denumirea indicatorilor	Cod indicator	Credite de angajament	Credite bugetare		Angajamente bugetare	Angajamente legale	Plati efectuate	Angajamente legale de platit	Cheltuieli efective
			anuale aprobate la fin. per. rap.	trimestriale cumulate					
Mobilier, aparatura birotica si alte active corporale	71.01.03								55,00
Alte active fixe	71.01.30	323.000,00		323.000,00	6.800,00	6.800,00	6.800,00		1.105,00
Reparatii capitale aferente activelor fixe	71.03	5.000,00	5.000,00	5.000,00					

Detalierea cheltuielilor capitol 61.02 (anul 2016, trimestrul 4)

Denumirea indicatorilor	Cod indicator	Credite de angajament	Credite bugetare		Angajamente bugetare	Angajamente legale	Plati efectuate	Angajamente legale de platit	Cheltuieli efective
			anuale aprobate la fin. per. rap.	trimestriale cumulate					
TOTAL CHELTUIELI (SECTIUNEA DE FUNCTIONARE+SECTIUNEA DE DEZVOLTARE)	TOTAL CHELTUIELI	160.000,00	420.000,00	435.000,00	101.442,00	101.442,00	96.625,00	4.817,00	84.644,00
SECTIUNEA DE FUNCTIONARE (cod 01+79+84)	TOTAL CHELTUIELI		260.000,00	275.000,00	101.442,00	101.442,00	96.625,00	4.817,00	82.530,00
CHELTUIELI CURENTE (10+20+30+40+50+51+55+57+59)	01		260.000,00	275.000,00	101.442,00	101.442,00	96.625,00	4.817,00	82.530,00
TITLUL I CHELTUIELI DE PERSONAL (cod 10.01 la10.03)	10		80.000,00	80.000,00	13.684,00	13.684,00	8.867,00	4.817,00	13.684,00
Cheltuieli salariale in bani (cod 10.01.01 la 10.01.16+10.01.30)	10.01		64.000,00	64.000,00	11.186,00	11.186,00	7.238,00	3.948,00	11.186,00
Indemnizatii platite unor persoane din afara unitatii	10.01.12		64.000,00	64.000,00	11.186,00	11.186,00	7.238,00	3.948,00	11.186,00
Contributii (cod 10.03.01 la 10.03.06)	10.03		16.000,00	16.000,00	2.498,00	2.498,00	1.629,00	869,00	2.498,00
Contributii de asigurari sociale de stat	10.03.01		10.000,00	10.000,00	1.768,00	1.768,00	1.144,00	624,00	1.768,00
Contributii de asigurari de somaj	10.03.02		1.000,00	1.000,00	36,00	36,00	36,00		36,00
Contributii de asigurari sociale de sanatate	10.03.03		3.000,00	3.000,00	581,00	581,00	376,00	205,00	581,00
Contributii de asigurari pentru accidente de munca si boli profesionale	10.03.04		1.000,00	1.000,00	17,00	17,00	11,00	6,00	17,00
Contributii pentru concedii si indemnizatii	10.03.06		1.000,00	1.000,00	96,00	96,00	62,00	34,00	96,00
TITLUL II BUNURI SI SERVICII (cod 20.01 la 20.06+20.09 la 20.16+20.18 la 20.25+20.27+20.30)	20		180.000,00	195.000,00	87.758,00	87.758,00	87.758,00		68.846,00
Bunuri si servicii (cod 20.01.01 la 20.01.09+20.01.30)	20.01		71.000,00	71.000,00	48.146,00	48.146,00	48.146,00		41.825,00
Furnituri de birou	20.01.01		3.000,00	3.000,00	2.913,00	2.913,00	2.913,00		2.885,00
Materiale pentru curatenie	20.01.02		3.000,00	3.000,00	2.985,00	2.985,00	2.985,00		3.014,00
Incalzit, iluminat si forta motrica	20.01.03		14.000,00	14.000,00	11.211,00	11.211,00	11.211,00		11.211,00
Apa, canal si salubritate	20.01.04		6.000,00	6.000,00	3.044,00	3.044,00	3.044,00		3.044,00
Carburanti si lubrifianti	20.01.05		8.000,00	8.000,00	7.500,00	7.500,00	7.500,00		1.500,00
Piese de schimb	20.01.06		2.000,00	2.000,00	1.780,00	1.780,00	1.780,00		1.780,00
Posta, telecomunicatii, radio, tv, internet	20.01.08		13.000,00	13.000,00	7.809,00	7.809,00	7.809,00		7.532,00
Materiale si prestari de servicii cu caracter functional	20.01.09		20.000,00	20.000,00	8.919,00	8.919,00	8.919,00		8.874,00
Alte bunuri si servicii pentru intretinere si functionare	20.01.30		2.000,00	2.000,00	1.985,00	1.985,00	1.985,00		1.985,00
Reparatii curente	20.02		40.000,00	40.000,00	12.000,00	12.000,00	12.000,00		12.061,00
Bunuri de natura obiectelor de inventar (cod 20.05.01+20.05.03+20.05.30)	20.05		13.000,00	13.000,00	12.652,00	12.652,00	12.652,00		

Detalierea cheltuielilor capitol 65.02 (anul 2016, trimestrul 4)

Denumirea indicatorilor	Cod indicator	Credite de angajament	Credite bugetare		Angajamente bugetare	Angajamente legale	Plati efectuate	Angajamente legale de platit	Cheltuieli efective
			anuale aprobate la fin. per. rap.	trimestriale cumulate					
TOTAL CHELTUIELI (SECTIUNEA DE FUNCTIONARE+SECTIUNEA DE DEZVOLTARE)	TOTAL CHELTUIELI	315.000,00	11.462.000,00	14.458.000,00	10.124.946,00	10.124.946,00	10.124.946,00		10.120.046,00
SECTIUNEA DE FUNCTIONARE (cod 01+79+84)	TOTAL CHELTUIELI		11.462.000,00	14.143.000,00	10.120.046,00	10.120.046,00	10.120.046,00		10.120.046,00
CHELTUIELI CURENTE (10+20+30+40+50+51+55+57+59)	01		11.462.000,00	14.143.000,00	10.120.046,00	10.120.046,00	10.120.046,00		10.120.046,00
TITLUL VI TRANSFERURI INTRE UNITATI ALE ADMINISTRATIEI PUBLICE (cod 51.01)	51		4.988.000,00	7.674.000,00	7.035.260,00	7.035.260,00	7.035.260,00		7.035.260,00
Transferuri curente	51.01		4.988.000,00	7.674.000,00	7.035.260,00	7.035.260,00	7.035.260,00		7.035.260,00
Transferuri catre institutii publice	51.01.01		4.988.000,00	5.507.000,00	5.189.004,00	5.189.004,00	5.189.004,00		5.189.004,00
Transferuri de la bugetul judetului catre bugetele locale pentru plata drepturilor de care beneficiaza copiii cu cerinte educationale speciale integrati în invatamântul de masa	51.01.64			2.167.000,00	1.846.256,00	1.846.256,00	1.846.256,00		1.846.256,00
TITLUL IX ASISTENTA SOCIALA (cod 57.02)	57		6.474.000,00	6.394.000,00	3.017.016,00	3.017.016,00	3.017.016,00		3.017.016,00
Ajutoare sociale (cod 57.02.01 la 57.02.04)	57.02		6.474.000,00	6.394.000,00	3.017.016,00	3.017.016,00	3.017.016,00		3.017.016,00
Ajutoare sociale in natura	57.02.02		6.474.000,00	6.394.000,00	3.017.016,00	3.017.016,00	3.017.016,00		3.017.016,00
TITLUL X ALTE CHELTUIELI (cod 59.01+59.02+59.08+59.11+59.12+59.15+59.17+59.22+59.25+59.30)	59			75.000,00	67.770,00	67.770,00	67.770,00		67.770,00
Actiuni cu caracter stiintific si social-cultural	59.22			75.000,00	67.770,00	67.770,00	67.770,00		67.770,00
SECTIUNEA DE DEZVOLTARE (cod 51+55+56+70+84)	TOTAL CHELTUIELI	315.000,00		315.000,00	4.900,00	4.900,00	4.900,00		
CHELTUIELI DE CAPITAL (cod 71+72+75)	70	315.000,00		315.000,00	4.900,00	4.900,00	4.900,00		
TITLUL XII . ACTIVE NEFINANCIARE (cod 71.01 la 71.03)	71	315.000,00		315.000,00	4.900,00	4.900,00	4.900,00		
Active fixe (cod 71.01.01 la 71.01.03+71.01.30)	71.01	315.000,00		315.000,00	4.900,00	4.900,00	4.900,00		
Alte active fixe	71.01.30	315.000,00		315.000,00	4.900,00	4.900,00	4.900,00		

Detalierea cheltuielilor capitol 66.02 (anul 2016, trimestrul 4)

Denumirea indicatorilor	Cod indicator	Credite de angajament	Credite bugetare		Angajamente bugetare	Angajamente legale	Plati efectuate	Angajamente legale de platit	Cheltuieli efective
			anuale aprobate la fin. per. rap.	trimestriale cumulate					
TOTAL CHELTUIELI (SECTIUNEA DE FUNCTIONARE+SECTIUNEA DE DEZVOLTARE)	TOTAL CHELTUIELI	1.068.000,00	1.804.000,00	4.813.000,00	2.343.523,00	2.343.523,00	2.343.523,00		2.343.523,00
SECTIUNEA DE FUNCTIONARE (cod 01+79+84)	TOTAL CHELTUIELI		420.000,00	1.170.000,00	1.129.448,00	1.129.448,00	1.129.448,00		1.129.448,00
CHELTUIELI CURENTE (10+20+30+40+50+51+55+57+59)	01		420.000,00	1.170.000,00	1.129.448,00	1.129.448,00	1.129.448,00		1.129.448,00
TITLUL VI TRANSFERURI INTRE UNITATI ALE ADMINISTRATIEI PUBLICE (cod 51.01)	51		420.000,00	1.170.000,00	1.129.448,00	1.129.448,00	1.129.448,00		1.129.448,00
Transferuri curente	51.01		420.000,00	1.170.000,00	1.129.448,00	1.129.448,00	1.129.448,00		1.129.448,00
Transferuri din bugetele consiliilor locale si judetene pentru finantarea unitatilor de asistenta medico-sociale	51.01.39		420.000,00	420.000,00	391.398,00	391.398,00	391.398,00		391.398,00
Transferuri din bugetele locale pentru finantarea cheltuielilor curente din domeniul sanatatii	51.01.46			750.000,00	738.050,00	738.050,00	738.050,00		738.050,00
SECTIUNEA DE DEZVOLTARE (cod 51+55+56+70+84)	TOTAL CHELTUIELI	1.068.000,00	1.384.000,00	3.643.000,00	1.214.075,00	1.214.075,00	1.214.075,00		1.214.075,00
TITLUL VI TRANSFERURI INTRE UNITATI ALE ADMINISTRATIEI PUBLICE (cod 51.02)	51		800.000,00	2.575.000,00	1.214.075,00	1.214.075,00	1.214.075,00		1.214.075,00
Transferuri de capital (cod 51.02.12+51.02.28)	51.02		800.000,00	2.575.000,00	1.214.075,00	1.214.075,00	1.214.075,00		1.214.075,00
Transferuri pentru finantarea investitiilor la spitale	51.02.12			486.000,00	452.000,00	452.000,00	452.000,00		452.000,00
Transferuri din bugetele locale pentru finantarea cheltuielilor de capital din domeniul sanatatii	51.02.28		800.000,00	2.089.000,00	762.075,00	762.075,00	762.075,00		762.075,00
CHELTUIELI DE CAPITAL (cod 71+72+75)	70	1.068.000,00	584.000,00	1.068.000,00					
TITLUL XII . ACTIVE NEFINANCIARE (cod 71.01 la 71.03)	71	1.068.000,00	584.000,00	1.068.000,00					
Active fixe (cod 71.01.01 la 71.01.03+71.01.30)	71.01	1.068.000,00	584.000,00	1.068.000,00					
Alte active fixe	71.01.30	1.068.000,00	584.000,00	1.068.000,00					

Detalierea cheltuielilor capitol 67.02 (anul 2016, trimestrul 4)

Denumirea indicatorilor	Cod indicator	Credite de angajament	Credite bugetare		Angajamente bugetare	Angajamente legale	Plati efectuate	Angajamente legale de platit	Cheltuieli efective
			anuale aprobate la fin. per. rap.	trimestriale cumulate					
TOTAL CHELTUIELI (SECTIUNEA DE FUNCTIONARE+SECTIUNEA DE DEZVOLTARE)	TOTAL CHELTUIELI	993.000,00	8.889.000,00	10.003.000,00	8.449.478,00	8.449.478,00	8.449.478,00		8.280.798,00
SECTIUNEA DE FUNCTIONARE (cod 01+79+84)	TOTAL CHELTUIELI		8.654.000,00	9.010.000,00	8.280.798,00	8.280.798,00	8.280.798,00		8.280.798,00
CHELTUIELI CURENTE (10+20+30+40+50+51+55+57+59)	01		8.654.000,00	9.010.000,00	8.280.798,00	8.280.798,00	8.280.798,00		8.280.798,00
TITLUL VI TRANSFERURI INTRE UNITATI ALE ADMINISTRATIEI PUBLICE (cod 51.01)	51		5.800.000,00	5.830.000,00	5.455.069,00	5.455.069,00	5.455.069,00		5.455.069,00
Transferuri curente	51.01		5.800.000,00	5.830.000,00	5.455.069,00	5.455.069,00	5.455.069,00		5.455.069,00
Transferuri catre institutii publice	51.01.01		5.800.000,00	5.830.000,00	5.455.069,00	5.455.069,00	5.455.069,00		5.455.069,00
TITLUL X ALTE CHELTUIELI (cod 59.01+59.02+59.08+59.11+59.12+59.15+59.17+59.22+59.25+59.30)	59		2.854.000,00	3.180.000,00	2.825.729,00	2.825.729,00	2.825.729,00		2.825.729,00
Contributii la salarizarea personalului neclerical	59.15		2.854.000,00	3.180.000,00	2.825.729,00	2.825.729,00	2.825.729,00		2.825.729,00
SECTIUNEA DE DEZVOLTARE (cod 51+55+56+70+84)	TOTAL CHELTUIELI	993.000,00	235.000,00	993.000,00	168.680,00	168.680,00	168.680,00		
CHELTUIELI DE CAPITAL (cod 71+72+75)	70	993.000,00	235.000,00	993.000,00	168.680,00	168.680,00	168.680,00		
TITLUL XII . ACTIVE NEFINANCIARE (cod 71.01 la 71.03)	71	993.000,00	235.000,00	993.000,00	168.680,00	168.680,00	168.680,00		
Active fixe (cod 71.01.01 la 71.01.03+71.01.30)	71.01	993.000,00	235.000,00	993.000,00	168.680,00	168.680,00	168.680,00		
Alte active fixe	71.01.30	993.000,00	235.000,00	993.000,00	168.680,00	168.680,00	168.680,00		

Detalierea cheltuielilor capitol 68.02 (anul 2016, trimestrul 4)

Denumirea indicatorilor	Cod indicator	Credite de angajament	Credite bugetare		Angajamente bugetare	Angajamente legale	Plati efectuate	Angajamente legale de platit	Cheltuieli efective
			anuale aprobate la fin. per. rap.	trimestriale cumulate					
TOTAL CHELTUIELI (SECTIUNEA DE FUNCTIONARE+SECTIUNEA DE DEZVOLTARE)	TOTAL CHELTUIELI	1.132.000,00	57.298.000,00	63.054.000,00	59.805.173,00	59.805.173,00	58.670.140,00	1.135.033,00	58.633.225,00
SECTIUNEA DE FUNCTIONARE (cod 01+79+84)	TOTAL CHELTUIELI		56.469.000,00	61.922.000,00	59.224.932,00	59.224.932,00	58.089.899,00	1.135.033,00	58.170.444,00
CHELTUIELI CURENTE (10+20+30+40+50+51+55+57+59)	01		56.469.000,00	61.922.000,00	59.224.932,00	59.224.932,00	58.089.899,00	1.135.033,00	58.170.444,00
TITLUL I CHELTUIELI DE PERSONAL (cod 10.01 la10.03)	10		17.000.000,00	16.934.000,00	16.850.045,00	16.850.045,00	15.749.003,00	1.101.042,00	16.004.582,00
Cheltuieli salariale in bani (cod 10.01.01 la 10.01.16+10.01.30)	10.01		13.850.000,00	13.820.000,00	13.776.954,00	13.776.954,00	12.914.119,00	862.835,00	13.064.734,00
Salarii de baza	10.01.01		10.981.000,00	11.343.000,00	11.343.000,00	11.343.000,00	10.657.332,00	685.668,00	10.819.435,00
Sporuri pentru conditii de munca	10.01.05		2.535.000,00	2.139.000,00	2.130.909,00	2.130.909,00	1.973.484,00	157.425,00	1.963.545,00
Alte sporuri	10.01.06		163.000,00	145.000,00	140.219,00	140.219,00	128.886,00	11.333,00	129.432,00
Indemnizatii platite unor persoane din afara unitatii	10.01.12		89.000,00	122.000,00	111.761,00	111.761,00	103.352,00	8.409,00	104.501,00
Indemnizatii de delegare	10.01.13		82.000,00	71.000,00	51.065,00	51.065,00	51.065,00		47.821,00
Contributii (cod 10.03.01 la 10.03.06)	10.03		3.150.000,00	3.114.000,00	3.073.091,00	3.073.091,00	2.834.884,00	238.207,00	2.939.848,00
Contributii de asigurari sociale de stat	10.03.01		2.222.000,00	2.202.000,00	2.198.218,00	2.198.218,00	2.033.282,00	164.936,00	2.066.909,00
Contributii de asigurari de somaj	10.03.02		76.000,00	79.000,00	69.848,00	69.848,00	63.505,00	6.343,00	64.557,00
Contributii de asigurari sociale de sanatate	10.03.03		737.000,00	734.000,00	724.634,00	724.634,00	665.832,00	58.802,00	676.885,00
Contributii de asigurari pentru accidente de munca si boli profesionale	10.03.04		32.000,00	31.000,00	22.553,00	22.553,00	20.510,00	2.043,00	20.849,00
Contributii pentru concedii si indemnizatii	10.03.06		83.000,00	68.000,00	57.838,00	57.838,00	51.755,00	6.083,00	110.648,00
TITLUL II BUNURI SI SERVICII (cod 20.01 la 20.06+20.09 la 20.16+20.18 la 20.25+20.27+20.30)	20		6.752.000,00	8.455.000,00	5.913.881,00	5.913.881,00	5.883.991,00	29.890,00	5.707.945,00
Bunuri si servicii (cod 20.01.01 la 20.01.09+20.01.30)	20.01		2.624.000,00	3.063.000,00	2.461.441,00	2.461.441,00	2.458.413,00	3.028,00	2.650.098,00
Furnituri de birou	20.01.01		248.000,00	257.000,00	184.526,00	184.526,00	184.526,00		240.515,00
Materiale pentru curatenie	20.01.02		295.000,00	243.000,00	169.418,00	169.418,00	169.418,00		238.188,00
Incalzit, iluminat si forta motrica	20.01.03		796.000,00	1.017.000,00	719.249,00	719.249,00	717.021,00	2.228,00	787.507,00
Apa, canal si salubritate	20.01.04		198.000,00	223.000,00	193.511,00	193.511,00	193.511,00		199.298,00
Carburanti si lubrifianti	20.01.05		84.000,00	154.000,00	126.575,00	126.575,00	126.575,00		135.276,00
Transport	20.01.07		2.000,00	2.000,00	720,00	720,00	720,00		720,00
Posta, telecomunicatii, radio, tv, internet	20.01.08		37.000,00	50.000,00	47.376,00	47.376,00	47.376,00		46.409,00
Materiale si prestari de servicii cu caracter functional	20.01.09		712.000,00	845.000,00	769.998,00	769.998,00	769.198,00	800,00	751.884,00

Detalierea cheltuielilor capitol 68.02 (anul 2016, trimestrul 4)

Denumirea indicatorilor	Cod indicator	Credite de angajament	Credite bugetare		Angajamente bugetare	Angajamente legale	Plati efectuate	Angajamente legale de platit	Cheltuieli efective
			anuale aprobate la fin. per. rap.	trimestriale cumulate					
Alte bunuri si servicii pentru intretinere si functionare	20.01.30		252.000,00	272.000,00	250.068,00	250.068,00	250.068,00		250.301,00
Reparatii curente	20.02		290.000,00	528.000,00	183.339,00	183.339,00	183.339,00		251.067,00
Hrana (cod 20.03.01+20.03.02)	20.03		1.997.000,00	2.284.000,00	1.676.678,00	1.676.678,00	1.653.546,00	23.132,00	1.649.188,00
Hrana pentru oameni	20.03.01		1.997.000,00	2.284.000,00	1.676.678,00	1.676.678,00	1.653.546,00	23.132,00	1.649.188,00
Medicamente si materiale sanitare (cod 20.04.01 la 20.04.04)	20.04		464.000,00	573.000,00	387.947,00	387.947,00	384.217,00	3.730,00	418.408,00
Medicamente	20.04.01		191.000,00	260.000,00	200.978,00	200.978,00	197.734,00	3.244,00	214.166,00
Materiale sanitare	20.04.02		196.000,00	216.000,00	147.675,00	147.675,00	147.189,00	486,00	155.576,00
Dezinfectanti	20.04.04		77.000,00	97.000,00	39.294,00	39.294,00	39.294,00		48.666,00
Bunuri de natura obiectelor de inventar (cod 20.05.01+20.05.03+20.05.30)	20.05		880.000,00	1.418.000,00	749.608,00	749.608,00	749.608,00		278.411,00
Uniforme si echipament	20.05.01		270.000,00	320.000,00	197.937,00	197.937,00	197.937,00		162.654,00
Lenjerie si accesorii de pat	20.05.03		75.000,00	210.000,00	52.783,00	52.783,00	52.783,00		20.911,00
Alte obiecte de inventar	20.05.30		535.000,00	888.000,00	498.888,00	498.888,00	498.888,00		94.846,00
Deplasari, detasari, transferari (cod 20.06.01+20.06.02)	20.06		61.000,00	57.000,00	45.682,00	45.682,00	45.682,00		45.682,00
Deplasari interne, detasari, transferari	20.06.01		61.000,00	56.000,00	45.682,00	45.682,00	45.682,00		45.682,00
Deplasari in strainatate	20.06.02			1.000,00					
Carti, publicatii si materiale documentare	20.11		46.000,00	67.000,00	19.770,00	19.770,00	19.770,00		19.398,00
Pregatire profesionala	20.13		37.000,00	82.000,00	27.110,00	27.110,00	27.110,00		26.760,00
Protectia muncii	20.14		27.000,00	32.000,00	15.428,00	15.428,00	15.428,00		22.055,00
Cheltuieli judiciare si extrajudiciare derivate din actiuni in reprezentarea intereselor statului, potrivit dispozitiilor legale	20.25			3.000,00	2.705,00	2.705,00	2.705,00		2.705,00
Alte cheltuieli (cod 20.30.01 la 20.30.04+20.30.06+20.30.07+20.30.09+20.30.30)	20.30		326.000,00	348.000,00	344.173,00	344.173,00	344.173,00		344.173,00
Prestari servicii pentru transmiterea drepturilor	20.30.06		248.000,00	255.000,00	254.515,00	254.515,00	254.515,00		254.515,00
Alte cheltuieli cu bunuri si servicii	20.30.30		78.000,00	93.000,00	89.658,00	89.658,00	89.658,00		89.658,00
TITLUL VI TRANSFERURI INTRE UNITATI ALE ADMINISTRATIEI PUBLICE (cod 51.01)	51		1.370.000,00	1.409.000,00	1.368.033,00	1.368.033,00	1.368.033,00		1.368.033,00
Transferuri curente	51.01		1.370.000,00	1.409.000,00	1.368.033,00	1.368.033,00	1.368.033,00		1.368.033,00
Transferuri din bugetele locale pentru institutiile de asistenta sociala pentru persoanele cu handicap	51.01.15		59.000,00	60.000,00	55.680,00	55.680,00	55.680,00		55.680,00
Transferuri din bugetele consiliilor locale si judetene pentru finantarea unitatilor de asistenta medico-sociale	51.01.39		1.311.000,00	1.349.000,00	1.312.353,00	1.312.353,00	1.312.353,00		1.312.353,00

Detalierea cheltuielilor capitol 68.02 (anul 2016, trimestrul 4)

Denumirea indicatorilor	Cod indicator	Credite de angajament	Credite bugetare		Angajamente bugetare	Angajamente legale	Plati efectuate	Angajamente legale de platit	Cheltuieli efective
			anuale aprobate la fin. per. rap.	trimestriale cumulate					
TITLUL IX ASISTENTA SOCIALA (cod 57.02)	57		31.347.000,00	35.124.000,00	35.092.973,00	35.092.973,00	35.088.872,00	4.101,00	35.089.884,00
Ajutoare sociale (cod 57.02.01 la 57.02.04)	57.02		31.347.000,00	35.124.000,00	35.092.973,00	35.092.973,00	35.088.872,00	4.101,00	35.089.884,00
Ajutoare sociale in numerar	57.02.01		30.574.000,00	34.519.000,00	34.495.860,00	34.495.860,00	34.491.759,00	4.101,00	34.497.158,00
Ajutoare sociale in natura	57.02.02		773.000,00	605.000,00	597.113,00	597.113,00	597.113,00		592.726,00
SECTIUNEA DE DEZVOLTARE (cod 51+55+56+70+84)	TOTAL CHELTUIELI	1.132.000,00	829.000,00	1.132.000,00	580.241,00	580.241,00	580.241,00		462.781,00
Titlul VIII Proiecte cu finantare din Fonduri externe nerambursabile (FEN) postaderare (cod 56.01 la 56.05+cod 56.07+56.08+56.15+56.16+56.17+56.18)	56	224.000,00	224.000,00	224.000,00	220.341,00	220.341,00	220.341,00		220.341,00
Programe din Fondul Social European (FSE)	56.02	224.000,00	224.000,00	224.000,00	220.341,00	220.341,00	220.341,00		220.341,00
Cheltuieli neeligibile	56.02.03	224.000,00	224.000,00	224.000,00	220.341,00	220.341,00	220.341,00		220.341,00
CHELTUIELI DE CAPITAL (cod 71+72+75)	70	908.000,00	605.000,00	908.000,00	359.900,00	359.900,00	359.900,00		242.440,00
TITLUL XII . ACTIVE NEFINANCIARE (cod 71.01 la 71.03)	71	908.000,00	605.000,00	908.000,00	359.900,00	359.900,00	359.900,00		242.440,00
Active fixe (cod 71.01.01 la 71.01.03+71.01.30)	71.01	641.000,00	338.000,00	641.000,00	278.210,00	278.210,00	278.210,00		160.750,00
Masini, echipamente si mijloace de transport	71.01.02	193.000,00	193.000,00	193.000,00	181.040,00	181.040,00	181.040,00		8.765,00
Mobilier, aparatura birotica si alte active corporale	71.01.03								13.407,00
Alte active fixe	71.01.30	448.000,00	145.000,00	448.000,00	97.170,00	97.170,00	97.170,00		138.578,00
Reparatii capitale aferente activelor fixe	71.03	267.000,00	267.000,00	267.000,00	81.690,00	81.690,00	81.690,00		81.690,00

Detalierea cheltuielilor capitol 74.02 (anul 2016, trimestrul 4)

Denumirea indicatorilor	Cod indicator	Credite de angajament	Credite bugetare		Angajamente bugetare	Angajamente legale	Plati efectuate	Angajamente legale de platit	Cheltuieli efective
			anuale aprobate la fin. per. rap.	trimestriale cumulate					
TOTAL CHELTUIELI (SECTIUNEA DE FUNCTIONARE+SECTIUNEA DE DEZVOLTARE)	TOTAL CHELTUIELI	222.000,00	222.000,00	222.000,00	26.974,00	26.974,00	26.974,00		18.692,00
SECTIUNEA DE DEZVOLTARE (cod 51+55+56+70+84)	TOTAL CHELTUIELI	222.000,00	222.000,00	222.000,00	26.974,00	26.974,00	26.974,00		18.692,00
CHELTUIELI DE CAPITAL (cod 71+72+75)	70	222.000,00	222.000,00	222.000,00	26.974,00	26.974,00	26.974,00		18.692,00
TITLUL XII . ACTIVE NEFINANCIARE (cod 71.01 la 71.03)	71	222.000,00	222.000,00	222.000,00	26.974,00	26.974,00	26.974,00		18.692,00
Active fixe (cod 71.01.01 la 71.01.03+71.01.30)	71.01	222.000,00	222.000,00	222.000,00	26.974,00	26.974,00	26.974,00		18.692,00
Masini, echipamente si mijloace de transport	71.01.02	132.000,00	132.000,00	132.000,00	8.282,00	8.282,00	8.282,00		
Alte active fixe	71.01.30	90.000,00	90.000,00	90.000,00	18.692,00	18.692,00	18.692,00		18.692,00

Detalierea cheltuielilor capitol 80.02 (anul 2016, trimestrul 4)

Denumirea indicatorilor	Cod indicator	Credite de angajament	Credite bugetare		Angajamente bugetare	Angajamente legale	Plati efectuate	Angajamente legale de platit	Cheltuieli efective
			anuale aprobate la fin. per. rap.	trimestriale cumulate					
TOTAL CHELTUIELI (SECTIUNEA DE FUNCTIONARE+SECTIUNEA DE DEZVOLTARE)	TOTAL CHELTUIELI	150.000,00	450.000,00	450.000,00	293.618,00	293.618,00	293.618,00		372.829,00
SECTIUNEA DE FUNCTIONARE (cod 01+79+84)	TOTAL CHELTUIELI		300.000,00	300.000,00	293.618,00	293.618,00	293.618,00		293.618,00
CHELTUIELI CURENTE (10+20+30+40+50+51+55+57+59)	01		300.000,00	300.000,00	293.618,00	293.618,00	293.618,00		293.618,00
TITLUL II BUNURI SI SERVICII (cod 20.01 la 20.06+20.09 la 20.16+20.18 la 20.25+20.27+20.30)	20		300.000,00	300.000,00	293.618,00	293.618,00	293.618,00		293.618,00
Alte cheltuieli (cod 20.30.01 la 20.30.04+20.30.06+20.30.07+20.30.09+20.30.30)	20.30		300.000,00	300.000,00	293.618,00	293.618,00	293.618,00		293.618,00
Alte cheltuieli cu bunuri si servicii	20.30.30		300.000,00	300.000,00	293.618,00	293.618,00	293.618,00		293.618,00
SECTIUNEA DE DEZVOLTARE (cod 51+55+56+70+84)	TOTAL CHELTUIELI	150.000,00	150.000,00	150.000,00					79.211,00
Titlul VIII Proiecte cu finantare din Fonduri externe nerambursabile (FEN) postaderare (cod 56.01 la 56.05+cod 56.07+56.08+56.15+56.16+56.17+56.18)	56								79.211,00
Programe din Fondul European de Dezvoltare Regionala (FEDR)	56.01								2.404,00
Finantarea nationala	56.01.01								456,00
Finantare externa nerambursabila	56.01.02								1.948,00
Programe din Fondul Social European (FSE)	56.02								76.807,00
Finantarea nationala	56.02.01								9.682,00
Finantare externa nerambursabila	56.02.02								55.883,00
Cheltuieli neeligibile	56.02.03								11.242,00
CHELTUIELI DE CAPITAL (cod 71+72+75)	70	150.000,00	150.000,00	150.000,00					
TITLUL XII . ACTIVE NEFINANCIARE (cod 71.01 la 71.03)	71	150.000,00	150.000,00	150.000,00					
Active fixe (cod 71.01.01 la 71.01.03+71.01.30)	71.01	150.000,00	150.000,00	150.000,00					
Alte active fixe	71.01.30	150.000,00	150.000,00	150.000,00					

Detalierea cheltuielilor capitol 83.02 (anul 2016, trimestrul 4)

Denumirea indicatorilor	Cod indicator	Credite de angajament	Credite bugetare		Angajamente bugetare	Angajamente legale	Plati efectuate	Angajamente legale de platit	Cheltuieli efective
			anuale aprobate la fin. per. rap.	trimestriale cumulate					
TOTAL CHELTUIELI (SECTIUNEA DE FUNCTIONARE+SECTIUNEA DE DEZVOLTARE)	TOTAL CHELTUIELI		650.000,00	650.000,00	639.729,00	639.729,00	639.729,00		639.836,00
SECTIUNEA DE FUNCTIONARE (cod 01+79+84)	TOTAL CHELTUIELI		650.000,00	650.000,00	639.729,00	639.729,00	639.729,00		639.836,00
CHELTUIELI CURENTE (10+20+30+40+50+51+55+57+59)	01		650.000,00	650.000,00	639.729,00	639.729,00	639.729,00		639.836,00
TITLUL VI TRANSFERURI INTRE UNITATI ALE ADMINISTRATIEI PUBLICE (cod 51.01)	51		650.000,00	650.000,00	639.729,00	639.729,00	639.729,00		639.836,00
Transferuri curente	51.01		650.000,00	650.000,00	639.729,00	639.729,00	639.729,00		639.836,00
Transferuri din bugetele locale pentru finantarea camerelor agricole	51.01.49		650.000,00	650.000,00	639.729,00	639.729,00	639.729,00		639.836,00

Detalierea cheltuielilor capitol 84.02 (anul 2016, trimestrul 4)

Denumirea indicatorilor	Cod indicator	Credite de angajament	Credite bugetare		Angajamente bugetare	Angajamente legale	Plati efectuate	Angajamente legale de platit	Cheltuieli efective
			anuale aprobate la fin. per. rap.	trimestriale cumulate					
TOTAL CHELTUIELI (SECTIUNEA DE FUNCTIONARE+SECTIUNEA DE DEZVOLTARE)	TOTAL CHELTUIELI	41.247.000,00	47.746.000,00	48.847.000,00	8.302.622,00	8.302.622,00	8.302.622,00		12.547.606,00
SECTIUNEA DE FUNCTIONARE (cod 01+79+84)	TOTAL CHELTUIELI		7.600.000,00	7.600.000,00	6.381.722,00	6.381.722,00	6.381.722,00		6.381.722,00
CHELTUIELI CURENTE (10+20+30+40+50+51+55+57+59)	01		7.600.000,00	7.600.000,00	6.381.722,00	6.381.722,00	6.381.722,00		6.381.722,00
TITLUL II BUNURI SI SERVICII (cod 20.01 la 20.06+20.09 la 20.16+20.18 la 20.25+20.27+20.30)	20		7.600.000,00	7.600.000,00	6.381.722,00	6.381.722,00	6.381.722,00		6.381.722,00
Bunuri si servicii (cod 20.01.01 la 20.01.09+20.01.30)	20.01		7.600.000,00	7.600.000,00	6.381.722,00	6.381.722,00	6.381.722,00		6.381.722,00
Alte bunuri si servicii pentru intretinere si functionare	20.01.30		7.600.000,00	7.600.000,00	6.381.722,00	6.381.722,00	6.381.722,00		6.381.722,00
SECTIUNEA DE DEZVOLTARE (cod 51+55+56+70+84)	TOTAL CHELTUIELI	41.247.000,00	40.146.000,00	41.247.000,00	1.920.900,00	1.920.900,00	1.920.900,00		6.165.884,00
CHELTUIELI DE CAPITAL (cod 71+72+75)	70	41.247.000,00	40.146.000,00	41.247.000,00	1.920.900,00	1.920.900,00	1.920.900,00		6.165.884,00
TITLUL XII . ACTIVE NEFINANCIARE (cod 71.01 la 71.03)	71	41.247.000,00	40.146.000,00	41.247.000,00	1.920.900,00	1.920.900,00	1.920.900,00		6.165.884,00
Active fixe (cod 71.01.01 la 71.01.03+71.01.30)	71.01	41.247.000,00	40.146.000,00	41.247.000,00	1.920.900,00	1.920.900,00	1.920.900,00		6.165.884,00
Constructii	71.01.01	38.694.000,00	38.763.000,00	38.694.000,00	1.502.851,00	1.502.851,00	1.502.851,00		6.165.884,00
Alte active fixe	71.01.30	2.553.000,00	1.383.000,00	2.553.000,00	418.049,00	418.049,00	418.049,00		

Detalierea cheltuielilor capitol 87.02 (anul 2016, trimestrul 4)

Denumirea indicatorilor	Cod indicator	Credite de angajament	Credite bugetare		Angajamente bugetare	Angajamente legale	Plati efectuate	Angajamente legale de platit	Cheltuieli efective
			anuale aprobate la fin. per. rap.	trimestriale cumulate					
TOTAL CHELTUIELI (SECTIUNEA DE FUNCTIONARE+SECTIUNEA DE DEZVOLTARE)	TOTAL CHELTUIELI	288.000,00	288.000,00	288.000,00	3.857,00	3.857,00	3.857,00		
SECTIUNEA DE DEZVOLTARE (cod 51+55+56+70+84)	TOTAL CHELTUIELI	288.000,00	288.000,00	288.000,00	3.857,00	3.857,00	3.857,00		
CHELTUIELI DE CAPITAL (cod 71+72+75)	70	288.000,00	288.000,00	288.000,00	3.857,00	3.857,00	3.857,00		
TITLUL XII . ACTIVE NEFINANCIARE (cod 71.01 la 71.03)	71	288.000,00	288.000,00	288.000,00	3.857,00	3.857,00	3.857,00		
Active fixe (cod 71.01.01 la 71.01.03+71.01.30)	71.01	288.000,00	288.000,00	288.000,00	3.857,00	3.857,00	3.857,00		
Constructii	71.01.01	288.000,00	288.000,00	288.000,00	3.857,00	3.857,00	3.857,00		

Cont de executie D Buget fonduri externe nerambursabile (anul 2016, trimestrul 4)

Denumirea indicatorilor	Cod indicator	Prevederi bugetare anuale aprobate la fin. per. rap.	Prevederi bugetare trimestriale cumulate	Drepturi constatate			Incasari realizate	Stingeri pe alte cai decit incasari	Drepturi constatate de incasat
				Total din care :	din anii precedenti	din anul curent			
TOTAL VENITURI SECT. DEZV. FOND. NERAMBURSABILE	000108	103.000,00	323.000,00	310.028,00		310.028,00	310.028,00		
IV.SUBVENTII	001708	48.000,00	81.000,00	68.677,00		68.677,00	68.677,00		
SUBVENTII DE LA ALTE NIVELE ALE ADNINSTRATIEI	001808	48.000,00	81.000,00	68.677,00		68.677,00	68.677,00		
Subventii de la bugetul de stat	42.08	48.000,00	81.000,00	68.677,00		68.677,00	68.677,00		
Cofinantare publica acordata Mecanismului SEE	42.08.60	48.000,00	81.000,00	68.677,00		68.677,00	68.677,00		
Sume primite de UE/alti donatori in contul platilor efectuate si prefinantari	45.08	55.000,00	242.000,00	241.351,00		241.351,00	241.351,00		
Mecanismul financiar SEE	45.08.17	55.000,00	242.000,00	241.351,00		241.351,00	241.351,00		
Prefinantare	45.08.17.03	55.000,00	242.000,00	241.351,00		241.351,00	241.351,00		

Cont de executie D Buget fonduri externe nerambursabile (anul 2016, trimestrul 4)

Denumirea indicatorilor	Cod indicator	Credite de angajament	Credite bugetare		Angajamente bugetare	Angajamente legale	Plati efectuate	Angajamente legale de platit	Cheltuieli efective
			anuale aprobate la fin. per. rap.	trimestriale cumulate					
TOTAL CHELTUIELI SECT. DEZV.FOND. NERAMBURSABILE	50.08	530.000,00	310.000,00	530.000,00	466.407,00	466.407,00	456.491,00	9.916,00	379.124,00
Partea a III-a CHELTUIELI SOCIAL-CULTURALE	63.08	530.000,00	310.000,00	530.000,00	466.407,00	466.407,00	456.491,00	9.916,00	379.124,00
Asigurari si asistenta sociala	68.08	530.000,00	310.000,00	530.000,00	466.407,00	466.407,00	456.491,00	9.916,00	379.124,00
Asistenta sociala pentru familie si copii	68.08.06	530.000,00	310.000,00	530.000,00	466.407,00	466.407,00	456.491,00	9.916,00	379.124,00
Deficit	99.08		207.000,00	207.000,00			146.463,00		
Deficitul sectiunii de dezvoltare	99.08.97		207.000,00	207.000,00			146.463,00		

Cont de executie E Buget activitati finantate integral din venituri (anul 2016, trimestrul 4)

Denumirea indicatorilor	Cod indicator	Prevederi bugetare anuale aprobate la fin. per. rap.	Prevederi bugetare trimestriale cumulate	Drepturi constatate			Incasari realizate	Stingeri pe alte cai decit incasari	Drepturi constatate de incasat
				Total din care :	din anii precedenti	din anul curent			
TOTAL VENITURI	00.01.	1.250.000,00	1.311.000,00	1.295.353,00	58.546,00	1.236.807,00	1.179.950,00		115.403,00
VENITURI CURENTE	00.02.	1.250.000,00	1.311.000,00	1.295.353,00	58.546,00	1.236.807,00	1.179.950,00		115.403,00
C. VENITURI NEFISCALE	00.12.	1.250.000,00	1.311.000,00	1.295.353,00	58.546,00	1.236.807,00	1.179.950,00		115.403,00
C2. VANZARI DE BUNURI SI SERVICII	00.14.	1.250.000,00	1.311.000,00	1.295.353,00	58.546,00	1.236.807,00	1.179.950,00		115.403,00
Venituri din prestari de servicii si alte activitati	33.10.	1.246.000,00	1.277.000,00	1.262.023,00	58.546,00	1.203.477,00	1.146.620,00		115.403,00
Contributia de intretinere a persoanelor asistate	33.10.13.	1.246.000,00	1.277.000,00	1.262.023,00	58.546,00	1.203.477,00	1.146.620,00		115.403,00
Transferuri voluntare, altele decat subventiile	37.10..	4.000,00	34.000,00	33.330,00		33.330,00	33.330,00		
Donatii si sponsorizari	37.10..01.	4.000,00	34.000,00	33.330,00		33.330,00	33.330,00		
TOTAL VENITURI SECTIUNEA DE FUNCTIONARE	00.01.	1.250.000,00	1.311.000,00	1.295.353,00	58.546,00	1.236.807,00	1.179.950,00		115.403,00
VENITURI CURENTE	00.02.	1.250.000,00	1.311.000,00	1.295.353,00	58.546,00	1.236.807,00	1.179.950,00		115.403,00
C. VENITURI NEFISCALE	00.12.	1.250.000,00	1.311.000,00	1.295.353,00	58.546,00	1.236.807,00	1.179.950,00		115.403,00
C2. VANZARI DE BUNURI SI SERVICII	00.14.	1.250.000,00	1.311.000,00	1.295.353,00	58.546,00	1.236.807,00	1.179.950,00		115.403,00
Venituri din prestari de servicii si alte activitati	33.10.	1.246.000,00	1.277.000,00	1.262.023,00	58.546,00	1.203.477,00	1.146.620,00		115.403,00
Contributia de intretinere a persoanelor asistate	33.10.13.	1.246.000,00	1.277.000,00	1.262.023,00	58.546,00	1.203.477,00	1.146.620,00		115.403,00
Transferuri voluntare, altele decat subventiile	37.10..	4.000,00	34.000,00	33.330,00		33.330,00	33.330,00		
Donatii si sponsorizari	37.10..01.	4.000,00	34.000,00	33.330,00		33.330,00	33.330,00		

Cont de executie E Buget activitati finantate integral din venituri (anul 2016, trimestrul 4)

Denumirea indicatorilor	Cod indicator	Credite de angajament	Credite bugetare		Angajamente bugetare	Angajamente legale	Plati efectuate	Angajamente legale de platit	Cheltuieli efective
			anuale aprobate la fin. per. rap.	trimestriale cumulate					
TOTAL CHELTUIELI	49.10.E		1.250.000,00	1.311.000,00	1.189.955,00	1.189.955,00	1.179.950,00	10.005,00	1.351.340,00
PARTEA A III-A CHELTUIELI SOCIAL CULTURALE	63.10.		1.250.000,00	1.311.000,00	1.189.955,00	1.189.955,00	1.179.950,00	10.005,00	1.351.340,00
Asigurari si asistenta sociala	68.10.		1.250.000,00	1.311.000,00	1.189.955,00	1.189.955,00	1.179.950,00	10.005,00	1.351.340,00
Asistenta acordata persoanelor in varsta	68.10..04.		755.000,00	781.000,00	713.254,00	713.254,00	708.552,00	4.702,00	704.752,00
Camin Persoane Varstnice Balaciu	68.10..04..A..		515.000,00	521.000,00	476.067,00	476.067,00	475.312,00	755,00	484.238,00
Camin Persoane Varstnice Fierbinti	68.10..04..B.		240.000,00	260.000,00	237.187,00	237.187,00	233.240,00	3.947,00	220.514,00
Asistenta sociala in catz de boli si invaliditati	68.10.05.		495.000,00	530.000,00	476.701,00	476.701,00	471.398,00	5.303,00	646.588,00
Asistenta sociala in caz de invaliditate	68.10.05.02.		495.000,00	530.000,00	476.701,00	476.701,00	471.398,00	5.303,00	646.588,00
Centrul de Ingrijire si Asistenta Slobozia	68.10.05.02.A		480.000,00	504.000,00	455.027,00	455.027,00	454.495,00	532,00	576.603,00
Centrul Recuperare Neuromotorie Movila	68.10.05.02.B		15.000,00	26.000,00	21.674,00	21.674,00	16.903,00	4.771,00	69.985,00
TOTAL CHELTUIELI SECTIUNEA DE FUNCTIONARE	49.10.E		1.250.000,00	1.311.000,00	1.189.955,00	1.189.955,00	1.179.950,00	10.005,00	1.242.677,00
PARTEA A III-A CHELTUIELI SOCIAL CULTURALE	63.10.		1.250.000,00	1.311.000,00	1.189.955,00	1.189.955,00	1.179.950,00	10.005,00	1.242.677,00
Asigurari si asistenta sociala	68.10.		1.250.000,00	1.311.000,00	1.189.955,00	1.189.955,00	1.179.950,00	10.005,00	1.242.677,00
Asistenta acordata persoanelor in varsta	68.10..04.		755.000,00	781.000,00	713.254,00	713.254,00	708.552,00	4.702,00	685.115,00
Camin Persoane Varstnice Balaciu	68.10..04..A..		515.000,00	521.000,00	476.067,00	476.067,00	475.312,00	755,00	473.960,00
Camin Persoane Varstnice Fierbinti	68.10..04..B.		240.000,00	260.000,00	237.187,00	237.187,00	233.240,00	3.947,00	211.155,00
Asistenta sociala in catz de boli si invaliditati	68.10.05.		495.000,00	530.000,00	476.701,00	476.701,00	471.398,00	5.303,00	557.562,00
Asistenta sociala in caz de invaliditate	68.10.05.02.		495.000,00	530.000,00	476.701,00	476.701,00	471.398,00	5.303,00	557.562,00
Centrul de Ingrijire si Asistenta Slobozia	68.10.05.02.A		480.000,00	504.000,00	455.027,00	455.027,00	454.495,00	532,00	529.859,00
Centrul Recuperare Neuromotorie Movila	68.10.05.02.B		15.000,00	26.000,00	21.674,00	21.674,00	16.903,00	4.771,00	27.703,00
TOTAL CHELTUIELI SECTIUNEA DE DEZVOLTARE	49.10.E								108.663,00
PARTEA A III-A CHELTUIELI SOCIAL CULTURALE	63.10.								108.663,00
Asigurari si asistenta sociala	68.10.								108.663,00
Asistenta acordata persoanelor in varsta	68.10..04.								19.637,00
Camin Persoane Varstnice Balaciu	68.10..04..A..								10.278,00
Camin Persoane Varstnice Fierbinti	68.10..04..B.								9.359,00
Asistenta sociala in catz de boli si invaliditati	68.10.05.								89.026,00
Asistenta sociala in caz de invaliditate	68.10.05.02.								89.026,00

Detalierea cheltuielilor capitol 49.10.E (anul 2016, trimestrul 4)

Denumirea indicatorilor	Cod indicator	Credite de angajament	Credite bugetare		Angajamente bugetare	Angajamente legale	Plati efectuate	Angajamente legale de platit	Cheltuieli efective
			anuale aprobate la fin. per. rap.	trimestriale cumulate					
TOTAL CHELTUIELI (SECTIUNEA DE FUNCTIONARE+SECTIUNEA DE DEZVOLTARE)	TOTAL CHELTUIELI		1.250.000,00	1.311.000,00	1.189.955,00	1.189.955,00	1.179.950,00	10.005,00	1.351.340,00
SECTIUNEA DE FUNCTIONARE (cod 01+79+84)	TOTAL CHELTUIELI		1.250.000,00	1.311.000,00	1.189.955,00	1.189.955,00	1.179.950,00	10.005,00	1.242.677,00
CHELTUIELI CURENTE (10+20+30+40+50+51+55+57+59)	01		1.250.000,00	1.311.000,00	1.189.955,00	1.189.955,00	1.179.950,00	10.005,00	1.242.677,00
TITLUL II BUNURI SI SERVICII (cod 20.01 la 20.06+20.09 la 20.16+20.18 la 20.25+20.27+20.30)	20		1.241.000,00	1.302.000,00	1.181.555,00	1.181.555,00	1.171.550,00	10.005,00	1.234.277,00
Bunuri si servicii (cod 20.01.01 la 20.01.09+20.01.30)	20.01		227.000,00	274.000,00	182.570,00	182.570,00	181.747,00	823,00	176.385,00
Furnituri de birou	20.01.01		4.000,00	4.000,00	2.087,00	2.087,00	2.087,00		2.170,00
Materiale pentru curatenie	20.01.02		37.000,00	37.000,00	22.331,00	22.331,00	22.331,00		20.484,00
Incalzit, iluminat si forta motrica	20.01.03		113.000,00	159.000,00	100.186,00	100.186,00	99.531,00	655,00	95.770,00
Apa, canal si salubritate	20.01.04		15.000,00	16.000,00	11.178,00	11.178,00	11.178,00		11.053,00
Carburanti si lubrifianti	20.01.05		1.000,00	1.000,00	400,00	400,00	400,00		365,00
Posta, telecomunicatii, radio, tv, internet	20.01.08		5.000,00	5.000,00	2.995,00	2.995,00	2.995,00		2.995,00
Materiale si prestari de servicii cu caracter functional	20.01.09		33.000,00	33.000,00	28.066,00	28.066,00	27.898,00	168,00	28.714,00
Alte bunuri si servicii pentru intretinere si functionare	20.01.30		19.000,00	19.000,00	15.327,00	15.327,00	15.327,00		14.834,00
Reparatii curente	20.02		7.000,00	7.000,00	4.245,00	4.245,00	4.245,00		4.054,00
Hrana (cod 20.03.01+20.03.02)	20.03		895.000,00	877.000,00	872.136,00	872.136,00	862.954,00	9.182,00	848.709,00
Hrana pentru oameni	20.03.01		895.000,00	877.000,00	872.136,00	872.136,00	862.954,00	9.182,00	848.709,00
Medicamente si materiale sanitare (cod 20.04.01 la 20.04.04)	20.04		83.000,00	83.000,00	76.942,00	76.942,00	76.942,00		88.492,00
Medicamente	20.04.01		65.000,00	65.000,00	63.717,00	63.717,00	63.717,00		74.225,00
Materiale sanitare	20.04.02		13.000,00	13.000,00	10.646,00	10.646,00	10.646,00		6.071,00
Dezinfectanti	20.04.04		5.000,00	5.000,00	2.579,00	2.579,00	2.579,00		8.196,00
Bunuri de natura obiectelor de inventar (cod 20.05.01+20.05.03+20.05.30)	20.05		15.000,00	47.000,00	43.133,00	43.133,00	43.133,00		107.439,00
Uniforme si echipament	20.05.01		5.000,00	5.000,00	1.310,00	1.310,00	1.310,00		45.207,00
Lenjerie si accesorii de pat	20.05.03		5.000,00	7.000,00	6.935,00	6.935,00	6.935,00		28.850,00
Alte obiecte de inventar	20.05.30		5.000,00	35.000,00	34.888,00	34.888,00	34.888,00		33.382,00
Deplasari, detasari, transferari (cod 20.06.01+20.06.02)	20.06		5.000,00	5.000,00	2.491,00	2.491,00	2.491,00		2.491,00

Detalierea cheltuielilor capitol 68.10. (anul 2016, trimestrul 4)

Denumirea indicatorilor	Cod indicator	Credite de angajament	Credite bugetare		Angajamente bugetare	Angajamente legale	Plati efectuate	Angajamente legale de platit	Cheltuieli efective
			anuale aprobate la fin. per. rap.	trimestriale cumulate					
TOTAL CHELTUIELI (SECTIUNEA DE FUNCTIONARE+SECTIUNEA DE DEZVOLTARE)	TOTAL CHELTUIELI		1.250.000,00	1.311.000,00	1.189.955,00	1.189.955,00	1.179.950,00	10.005,00	1.351.340,00
SECTIUNEA DE FUNCTIONARE (cod 01+79+84)	TOTAL CHELTUIELI		1.250.000,00	1.311.000,00	1.189.955,00	1.189.955,00	1.179.950,00	10.005,00	1.242.677,00
CHELTUIELI CURENTE (10+20+30+40+50+51+55+57+59)	01		1.250.000,00	1.311.000,00	1.189.955,00	1.189.955,00	1.179.950,00	10.005,00	1.242.677,00
TITLUL II BUNURI SI SERVICII (cod 20.01 la 20.06+20.09 la 20.16+20.18 la 20.25+20.27+20.30)	20		1.241.000,00	1.302.000,00	1.181.555,00	1.181.555,00	1.171.550,00	10.005,00	1.234.277,00
Bunuri si servicii (cod 20.01.01 la 20.01.09+20.01.30)	20.01		227.000,00	274.000,00	182.570,00	182.570,00	181.747,00	823,00	176.385,00
Furnituri de birou	20.01.01		4.000,00	4.000,00	2.087,00	2.087,00	2.087,00		2.170,00
Materiale pentru curatenie	20.01.02		37.000,00	37.000,00	22.331,00	22.331,00	22.331,00		20.484,00
Incalzit, iluminat si forta motrica	20.01.03		113.000,00	159.000,00	100.186,00	100.186,00	99.531,00	655,00	95.770,00
Apa, canal si salubritate	20.01.04		15.000,00	16.000,00	11.178,00	11.178,00	11.178,00		11.053,00
Carburanti si lubrifianti	20.01.05		1.000,00	1.000,00	400,00	400,00	400,00		365,00
Posta, telecomunicatii, radio, tv, internet	20.01.08		5.000,00	5.000,00	2.995,00	2.995,00	2.995,00		2.995,00
Materiale si prestari de servicii cu caracter functional	20.01.09		33.000,00	33.000,00	28.066,00	28.066,00	27.898,00	168,00	28.714,00
Alte bunuri si servicii pentru intretinere si functionare	20.01.30		19.000,00	19.000,00	15.327,00	15.327,00	15.327,00		14.834,00
Reparatii curente	20.02		7.000,00	7.000,00	4.245,00	4.245,00	4.245,00		4.054,00
Hrana (cod 20.03.01+20.03.02)	20.03		895.000,00	877.000,00	872.136,00	872.136,00	862.954,00	9.182,00	848.709,00
Hrana pentru oameni	20.03.01		895.000,00	877.000,00	872.136,00	872.136,00	862.954,00	9.182,00	848.709,00
Medicamente si materiale sanitare (cod 20.04.01 la 20.04.04)	20.04		83.000,00	83.000,00	76.942,00	76.942,00	76.942,00		88.492,00
Medicamente	20.04.01		65.000,00	65.000,00	63.717,00	63.717,00	63.717,00		74.225,00
Materiale sanitare	20.04.02		13.000,00	13.000,00	10.646,00	10.646,00	10.646,00		6.071,00
Dezinfectanti	20.04.04		5.000,00	5.000,00	2.579,00	2.579,00	2.579,00		8.196,00
Bunuri de natura obiectelor de inventar (cod 20.05.01+20.05.03+20.05.30)	20.05		15.000,00	47.000,00	43.133,00	43.133,00	43.133,00		107.439,00
Uniforme si echipament	20.05.01		5.000,00	5.000,00	1.310,00	1.310,00	1.310,00		45.207,00
Lenjerie si accesorii de pat	20.05.03		5.000,00	7.000,00	6.935,00	6.935,00	6.935,00		28.850,00
Alte obiecte de inventar	20.05.30		5.000,00	35.000,00	34.888,00	34.888,00	34.888,00		33.382,00
Deplasari, detasari, transferari (cod 20.06.01+20.06.02)	20.06		5.000,00	5.000,00	2.491,00	2.491,00	2.491,00		2.491,00

Cont de executie F Buget integral venituri proprii (anul 2016, trimestrul 4)

Denumirea indicatorilor	Cod indicator	Prevederi bugetare anuale aprobate la fin. per. rap.	Prevederi bugetare trimestriale cumulate	Drepturi constatate			Incasari realizate	Stingeri pe alte cai decit incasari	Drepturi constatate de incasat
				Total din care :	din anii precedenti	din anul curent			
TOTAL VENITURI	00.01..	34.387.000,00	71.617.000,00	68.753.404,00	4.219.155,00	64.534.249,00	64.336.357,00	94.276,00	4.322.771,00
I. VENITURI CURENTE	00.02..	33.095.000,00	66.990.000,00	65.223.310,00	4.217.803,00	61.005.507,00	60.806.899,00	93.952,00	4.322.459,00
C. VENITURI NEFISCALE	00.12..	33.095.000,00	66.990.000,00	65.223.310,00	4.217.803,00	61.005.507,00	60.806.899,00	93.952,00	4.322.459,00
VENITURI DIN PROPRIETATE	00.13..	47.000,00	47.000,00	50.007,00	8.406,00	41.601,00	40.002,00		10.005,00
Venituri din proprietate	30.10..	47.000,00	47.000,00	50.007,00	8.406,00	41.601,00	40.002,00		10.005,00
Venituri din concesiuni si inchirieri	30.10.05.	47.000,00	47.000,00	50.007,00	8.406,00	41.601,00	40.002,00		10.005,00
Alte venituri din concesiuni si inchirieri de catre institutiile publice	30.10.05.30..	47.000,00	47.000,00	50.007,00	8.406,00	41.601,00	40.002,00		10.005,00
C2. VANZARI DE BUNURI SI SERVICII	00.14..	33.048.000,00	66.943.000,00	65.173.303,00	4.209.397,00	60.963.906,00	60.766.897,00	93.952,00	4.312.454,00
Venituri din prestari de servicii si alte activitt	33.10..	33.047.000,00	66.942.000,00	65.149.320,00	4.206.898,00	60.942.422,00	60.749.999,00	93.952,00	4.305.369,00
Venituri din prestari de servicii	33.10.08..	1.903.000,00	1.903.000,00	1.913.470,00	153.337,00	1.760.133,00	1.723.557,00	15.983,00	173.930,00
Venituri din contractele incheiate cu casele de asigurari sociale de sanatate	33.10.21..	20.426.000,00	52.909.000,00	51.329.899,00	4.053.561,00	47.276.338,00	47.120.491,00	77.969,00	4.131.439,00
Venituri contr incheiate cu DSP din sume bug stat	33.10.30..	8.685.000,00	8.848.000,00	8.796.768,00		8.796.768,00	8.796.768,00		
Venituri contr incheiate cu DSP din sume vp MS	33.10.31..	1.692.000,00	1.986.000,00	1.813.183,00		1.813.183,00	1.813.183,00		
Venituri contr cu Inst de med legala sume BS	33.10.32..	341.000,00	1.296.000,00	1.296.000,00		1.296.000,00	1.296.000,00		
Diverse venituri	36.10..	1.000,00	1.000,00	23.983,00	2.499,00	21.484,00	16.898,00		7.085,00
Sume provenite din finantarea anilor precedenti	36.10.32..			15.972,00		15.972,00	15.972,00		
Sume provenite din finantarea anilor precedenti SF	36.10.32.03..			15.972,00		15.972,00	15.972,00		
Alte venituri	36.10.50..	1.000,00	1.000,00	8.011,00	2.499,00	5.512,00	926,00		7.085,00
Varsaminte din sectiunea de functionare pentru finantarea sectiunii de dezvoltare a bugetului	37.10.03...	-309.000,00	-517.000,00	-317.000,00		-317.000,00	-317.000,00		
Varsaminte din sectiunea de functionare	37.10.04...	309.000,00	517.000,00	317.000,00		317.000,00	317.000,00		
II.VENITURI DIN CAPITAL	00.15..	2.000,00	3.000,00	3.131,00	1.352,00	1.779,00	2.495,00	324,00	312,00
Venituri din valorificarea unor bunuri	39.10..	2.000,00	3.000,00	3.131,00	1.352,00	1.779,00	2.495,00	324,00	312,00
Venituri din valorificarea unor bunuri ale institutiilor publice	39.10.01..	2.000,00	3.000,00	3.131,00	1.352,00	1.779,00	2.495,00	324,00	312,00
IV. SUBVENTII	00.17..	1.290.000,00	4.624.000,00	3.526.963,00		3.526.963,00	3.526.963,00		
SUBVENTII DE LA ALTE NIVELE ALE ADMINISTRATIEI PUBLICE (cod 42.10+43.10)	00.18..	1.290.000,00	4.624.000,00	3.526.963,00		3.526.963,00	3.526.963,00		
Subventii de la alte administratii	43.10..	1.290.000,00	4.624.000,00	3.526.963,00		3.526.963,00	3.526.963,00		
Subv din bugetele locale pt ch curente la spitale	43.10.10..		750.000,00	738.050,00		738.050,00	738.050,00		
Subventii din bugetele locale pentru finantarea cheltuielilor de capital in domeniul sanatatii	43.10.14..	1.290.000,00	2.579.000,00	1.179.594,00		1.179.594,00	1.179.594,00		
Sume din bugetul de stat catre bugetele locale	43.10.16..		486.000,00	452.000,00		452.000,00	452.000,00		

Cont de executie F Buget integral venituri proprii (anul 2016, trimestrul 4)

Denumirea indicatorilor	Cod indicator	Prevederi bugetare anuale aprobate la fin. per. rap.	Prevederi bugetare trimestriale cumulate	Drepturi constatate			Incasari realizate	Stingeri pe alte cai decit incasari	Drepturi constatate de incasat
				Total din care :	din anii precedenti	din anul curent			
pentru finantarea investitiilor in sanatate									
Sume din BS catre BL pt aparatura medicala	43.10.16.01..		486.000,00	452.000,00		452.000,00	452.000,00		
Subv. din FNUASS pt acoperire cresteri salariale	43.10.33..		809.000,00	1.157.319,00		1.157.319,00	1.157.319,00		
TOTAL VENITURI SECTIUNEA DE FUNCTIONARE	00.01..	32.786.000,00	68.032.000,00	66.801.679,00	4.217.803,00	62.583.876,00	62.385.268,00	93.952,00	4.322.459,00
I. VENITURI CURENTE	00.02..	32.786.000,00	66.473.000,00	64.906.310,00	4.217.803,00	60.688.507,00	60.489.899,00	93.952,00	4.322.459,00
C. VENITURI NEFISCALE	00.12..	32.786.000,00	66.473.000,00	64.906.310,00	4.217.803,00	60.688.507,00	60.489.899,00	93.952,00	4.322.459,00
VENITURI DIN PROPRIETATE	00.13..	47.000,00	47.000,00	50.007,00	8.406,00	41.601,00	40.002,00		10.005,00
Venituri din proprietate	30.10..	47.000,00	47.000,00	50.007,00	8.406,00	41.601,00	40.002,00		10.005,00
Venituri din concesiuni si inchirieri	30.10.05.	47.000,00	47.000,00	50.007,00	8.406,00	41.601,00	40.002,00		10.005,00
Alte venituri din concesiuni si inchirieri de catre institutiile publice	30.10.05.30..	47.000,00	47.000,00	50.007,00	8.406,00	41.601,00	40.002,00		10.005,00
C2. VANZARI DE BUNURI SI SERVICII	00.14..	32.739.000,00	66.426.000,00	64.856.303,00	4.209.397,00	60.646.906,00	60.449.897,00	93.952,00	4.312.454,00
Venituri din prestari de servicii si alte activitt	33.10..	33.047.000,00	66.942.000,00	65.149.320,00	4.206.898,00	60.942.422,00	60.749.999,00	93.952,00	4.305.369,00
Venituri din prestari de servicii	33.10.08..	1.903.000,00	1.903.000,00	1.913.470,00	153.337,00	1.760.133,00	1.723.557,00	15.983,00	173.930,00
Venituri din contractele incheiate cu casele de asigurari sociale de sanatate	33.10.21..	20.426.000,00	52.909.000,00	51.329.899,00	4.053.561,00	47.276.338,00	47.120.491,00	77.969,00	4.131.439,00
Venituri contr incheiate cu DSP din sume bug stat	33.10.30..	8.685.000,00	8.848.000,00	8.796.768,00		8.796.768,00	8.796.768,00		
Venituri contr incheiate cu DSP din sume vp MS	33.10.31..	1.692.000,00	1.986.000,00	1.813.183,00		1.813.183,00	1.813.183,00		
Venituri contr cu Inst de med legala sume BS	33.10.32..	341.000,00	1.296.000,00	1.296.000,00		1.296.000,00	1.296.000,00		
Diverse venituri	36.10..	1.000,00	1.000,00	23.983,00	2.499,00	21.484,00	16.898,00		7.085,00
Sume provenite din finantarea anilor precedenti	36.10.32..			15.972,00		15.972,00	15.972,00		
Sume provenite din finantarea anilor precedenti SF	36.10.32.03..			15.972,00		15.972,00	15.972,00		
Alte venituri	36.10.50..	1.000,00	1.000,00	8.011,00	2.499,00	5.512,00	926,00		7.085,00
Transferuri voluntare,altele decat subventiile	37.10...	-309.000,00	-517.000,00	-317.000,00		-317.000,00	-317.000,00		
Varsaminte din sectiunea de functionare pentru finantarea sectiunii de dezvoltare a bugetului	37.10.03...	-309.000,00	-517.000,00	-317.000,00		-317.000,00	-317.000,00		
IV. SUBVENTII	00.17..		1.559.000,00	1.895.369,00		1.895.369,00	1.895.369,00		
SUBVENTII DE LA ALTE NIVELE ALE ADMINISTRATIEI PUBLICE (cod 42.10+43.10)	00.18..		1.559.000,00	1.895.369,00		1.895.369,00	1.895.369,00		
Subventii de la alte administratii	43.10..		1.559.000,00	1.895.369,00		1.895.369,00	1.895.369,00		
Subv din bugetele locale pt ch curente la spitale	43.10.10..		750.000,00	738.050,00		738.050,00	738.050,00		
Subv. din FNUASS pt acoperire cresteri salariale	43.10.33..		809.000,00	1.157.319,00		1.157.319,00	1.157.319,00		
TOTAL VENITURI SECTIUNEA DE DEZVOLTARE	00.01..	1.601.000,00	3.585.000,00	1.951.725,00	1.352,00	1.950.373,00	1.951.089,00	324,00	312,00

Cont de executie F Buget integral venituri proprii (anul 2016, trimestrul 4)

Denumirea indicatorilor	Cod indicator	Prevederi bugetare anuale aprobate la fin. per. rap.	Prevederi bugetare trimestriale cumulate	Drepturi constatate			Incasari realizate	Stingeri pe alte cai decit incasari	Drepturi constatate de incasat
				Total din care :	din anii precedenti	din anul curent			
I. VENITURI CURENTE	00.02..	309.000,00	517.000,00	317.000,00		317.000,00	317.000,00		
C. VENITURI NEFISCALE	00.12..	309.000,00	517.000,00	317.000,00		317.000,00	317.000,00		
C2. VANZARI DE BUNURI SI SERVICII	00.14..	309.000,00	517.000,00	317.000,00		317.000,00	317.000,00		
Transferuri voluntare,altele decat subventiile	37.10...	309.000,00	517.000,00	317.000,00		317.000,00	317.000,00		
Varsaminte din sectiunea de functionare	37.10.04...	309.000,00	517.000,00	317.000,00		317.000,00	317.000,00		
II.VENITURI DIN CAPITAL	00.15..	2.000,00	3.000,00	3.131,00	1.352,00	1.779,00	2.495,00	324,00	312,00
Venituri din valorificarea unor bunuri	39.10..	2.000,00	3.000,00	3.131,00	1.352,00	1.779,00	2.495,00	324,00	312,00
Venituri din valorificarea unor bunuri ale institutiilor publice	39.10.01..	2.000,00	3.000,00	3.131,00	1.352,00	1.779,00	2.495,00	324,00	312,00
IV. SUBVENTII	00.17..	1.290.000,00	3.065.000,00	1.631.594,00		1.631.594,00	1.631.594,00		
SUBVENTII DE LA ALTE NIVELE ALE ADMINISTRATIEI PUBLICE (cod 42.10+43.10)	00.18..	1.290.000,00	3.065.000,00	1.631.594,00		1.631.594,00	1.631.594,00		
Subventii de la alte administratii	43.10..	1.290.000,00	3.065.000,00	1.631.594,00		1.631.594,00	1.631.594,00		
Subventii din bugetele locale pentru finantarea cheltuielilor de capital in domeniul sanatatii	43.10.14..	1.290.000,00	2.579.000,00	1.179.594,00		1.179.594,00	1.179.594,00		
Sume din bugetul de stat catre bugetele locale pentru finantarea investitiilor in sanatate	43.10.16..		486.000,00	452.000,00		452.000,00	452.000,00		
Sume din BS catre BL pt aparatura medicala	43.10.16.01..		486.000,00	452.000,00		452.000,00	452.000,00		

Cont de executie F Buget integral venituri proprii (anul 2016, trimestrul 4)

Denumirea indicatorilor	Cod indicator	Credite de angajament	Credite bugetare		Angajamente bugetare	Angajamente legale	Plati efectuate	Angajamente legale de platit	Cheltuieli efective
			anuale aprobate la fin. per. rap.	trimestriale cumulate					
TOTAL CHELTUIELI	49.10..	3.642.000,00	36.576.000,00	73.806.000,00	68.733.292,00	68.733.292,00	63.362.451,00	5.370.841,00	63.597.301,00
Partea a III-a CHELTUIELI SOCIAL-CULTURALE	63.10...	3.642.000,00	36.576.000,00	73.806.000,00	68.733.292,00	68.733.292,00	63.362.451,00	5.370.841,00	63.597.301,00
Sanatate	66.10..	3.642.000,00	36.576.000,00	73.806.000,00	68.733.292,00	68.733.292,00	63.362.451,00	5.370.841,00	63.597.301,00
Servicii medicale in unitati sanitare cu paturi	66.10.06..	3.642.000,00	36.576.000,00	73.806.000,00	68.733.292,00	68.733.292,00	63.362.451,00	5.370.841,00	63.597.301,00
Spitale generale	66.10.06.01.	3.642.000,00	36.576.000,00	73.806.000,00	68.733.292,00	68.733.292,00	63.362.451,00	5.370.841,00	63.597.301,00
Excedent (98.10.96 + 98.10.97)	98.10...						973.906,00		
Excedentul sectiunii de functionare	98.10.96.						1.003.468,00		
Deficit (99.10.96 + 99.10.97)	99.10...		2.189.000,00	2.189.000,00					
Deficitul sectiunii de functionare	99.10.96..		2.132.000,00	2.132.000,00					
Deficitul sectiunii de dezvoltare	99.10.97..		57.000,00	57.000,00			29.562,00		
TOTAL CHELTUIELI SECTIUNEA DE FUNCTIONARE	49.10..		34.918.000,00	70.164.000,00	66.752.641,00	66.752.641,00	61.381.800,00	5.370.841,00	62.070.744,00
Partea a III-a CHELTUIELI SOCIAL-CULTURALE	63.10...		34.918.000,00	70.164.000,00	66.752.641,00	66.752.641,00	61.381.800,00	5.370.841,00	62.070.744,00
Sanatate	66.10..		34.918.000,00	70.164.000,00	66.752.641,00	66.752.641,00	61.381.800,00	5.370.841,00	62.070.744,00
Servicii medicale in unitati sanitare cu paturi	66.10.06..	3.642.000,00	36.576.000,00	73.806.000,00	68.733.292,00	68.733.292,00	63.362.451,00	5.370.841,00	63.597.301,00
Spitale generale	66.10.06.01.		34.918.000,00	70.164.000,00	66.752.641,00	66.752.641,00	61.381.800,00	5.370.841,00	62.070.744,00
Excedent (98.10.96 + 98.10.97)	98.10...						1.003.468,00		
Excedentul sectiunii de functionare	98.10.96.						1.003.468,00		
Deficit (99.10.96 + 99.10.97)	99.10...		2.132.000,00	2.132.000,00					
Deficitul sectiunii de functionare	99.10.96..		2.132.000,00	2.132.000,00					
TOTAL CHELTUIELI SECTIUNEA DE DEZVOLTARE	49.10..	3.642.000,00	1.658.000,00	3.642.000,00	1.980.651,00	1.980.651,00	1.980.651,00		1.526.557,00
Partea a III-a CHELTUIELI SOCIAL-CULTURALE	63.10...	3.642.000,00	1.658.000,00	3.642.000,00	1.980.651,00	1.980.651,00	1.980.651,00		1.526.557,00
Sanatate	66.10..	3.642.000,00	1.658.000,00	3.642.000,00	1.980.651,00	1.980.651,00	1.980.651,00		1.526.557,00
Servicii medicale in unitati sanitare cu paturi	66.10.06..	3.642.000,00	1.658.000,00	3.642.000,00	1.980.651,00	1.980.651,00	1.980.651,00		1.526.557,00
Spitale generale	66.10.06.01.	3.642.000,00	1.658.000,00	3.642.000,00	1.980.651,00	1.980.651,00	1.980.651,00		1.526.557,00
Deficit (99.10.96 + 99.10.97)	99.10...		57.000,00	57.000,00			29.562,00		
Deficitul sectiunii de dezvoltare	99.10.97..		57.000,00	57.000,00			29.562,00		

Detalierea cheltuielilor capitol 49.10.. (anul 2016, trimestrul 4)

Denumirea indicatorilor	Cod indicator	Credite de angajament	Credite bugetare		Angajamente bugetare	Angajamente legale	Plati efectuate	Angajamente legale de platit	Cheltuieli efective
			anuale aprobate la fin. per. rap.	trimestriale cumulate					
TOTAL CHELTUIELI (SECTIUNEA DE FUNCTIONARE+SECTIUNEA DE DEZVOLTARE)	TOTAL CHELTUIELI	3.642.000,00	36.576.000,00	73.806.000,00	68.733.292,00	68.733.292,00	63.362.451,00	5.370.841,00	63.597.301,00
SECTIUNEA DE FUNCTIONARE (cod 01+79+84)	TOTAL CHELTUIELI		34.918.000,00	70.164.000,00	66.752.641,00	66.752.641,00	61.381.800,00	5.370.841,00	62.070.744,00
CHELTUIELI CURENTE (10+20+30+40+50+51+55+57+59)	01		34.918.000,00	70.164.000,00	66.752.641,00	66.752.641,00	61.381.800,00	5.370.841,00	62.070.744,00
TITLUL I CHELTUIELI DE PERSONAL (cod 10.01 la10.03)	10		17.080.000,00	43.133.000,00	43.033.039,00	43.033.039,00	42.178.745,00	854.294,00	43.452.310,00
Cheltuieli salariale in bani (cod 10.01.01 la 10.01.16+10.01.30)	10.01		13.446.000,00	34.274.000,00	34.274.000,00	34.274.000,00	33.610.117,00	663.883,00	34.716.300,00
Salarii de baza	10.01.01		9.928.000,00	26.698.000,00	26.698.000,00	26.698.000,00	26.204.695,00	493.305,00	26.775.280,00
Sporuri pentru conditii de munca	10.01.05		2.425.000,00	4.771.000,00	4.771.000,00	4.771.000,00	4.725.530,00	45.470,00	5.041.613,00
Fond aferent platii cu ora	10.01.11		1.093.000,00	2.805.000,00	2.805.000,00	2.805.000,00	2.679.892,00	125.108,00	2.899.407,00
Cheltuieli salariale in natura (cod 10.02.01 la 10.02.06+10.02.30)	10.02		501.000,00	977.000,00	877.039,00	877.039,00	877.039,00		875.699,00
Tichete de masa	10.02.01		501.000,00	977.000,00	877.039,00	877.039,00	877.039,00		875.699,00
Contributii (cod 10.03.01 la 10.03.06)	10.03		3.133.000,00	7.882.000,00	7.882.000,00	7.882.000,00	7.691.589,00	190.411,00	7.860.311,00
Contributii de asigurari sociale de stat	10.03.01		2.090.000,00	5.424.000,00	5.424.000,00	5.424.000,00	5.326.422,00	97.578,00	5.498.054,00
Contributii de asigurari de somaj	10.03.02		102.000,00	174.000,00	174.000,00	174.000,00	163.278,00	10.722,00	167.975,00
Contributii de asigurari sociale de sanatate	10.03.03		726.000,00	1.791.000,00	1.791.000,00	1.791.000,00	1.747.687,00	43.313,00	1.804.298,00
Contributii de asigurari pentru accidente de munca si boli profesionale	10.03.04		66.000,00	102.000,00	102.000,00	102.000,00	92.035,00	9.965,00	95.071,00
Contributii pentru concedii si indemnizatii	10.03.06		149.000,00	391.000,00	391.000,00	391.000,00	362.167,00	28.833,00	294.913,00
TITLUL II BUNURI SI SERVICII (cod 20.01 la 20.06+20.09 la 20.16+20.18 la 20.25+20.27+20.30)	20		17.601.000,00	26.841.000,00	23.530.985,00	23.530.985,00	19.014.438,00	4.516.547,00	18.430.487,00
Bunuri si servicii (cod 20.01.01 la 20.01.09+20.01.30)	20.01		4.371.000,00	7.671.000,00	6.121.150,00	6.121.150,00	5.579.984,00	541.166,00	5.659.226,00
Furnituri de birou	20.01.01		118.000,00	171.000,00	118.448,00	118.448,00	101.391,00	17.057,00	98.870,00
Materiale pentru curatenie	20.01.02		66.000,00	157.000,00	104.311,00	104.311,00	73.052,00	31.259,00	82.435,00
Incalzit, iluminat si forta motrica	20.01.03		799.000,00	2.279.000,00	1.550.751,00	1.550.751,00	1.544.516,00	6.235,00	1.541.750,00
Apa, canal si salubritate	20.01.04		155.000,00	376.000,00	322.289,00	322.289,00	320.021,00	2.268,00	321.933,00
Carburanti si lubrifianti	20.01.05		62.000,00	84.000,00	52.753,00	52.753,00	52.681,00	72,00	50.437,00
Piese de schimb	20.01.06		356.000,00	674.000,00	511.609,00	511.609,00	341.866,00	169.743,00	515.078,00
Transport	20.01.07		267.000,00	399.000,00	325.234,00	325.234,00	325.234,00		364.690,00
Posta, telecomunicatii, radio, tv, internet	20.01.08		43.000,00	97.000,00	70.771,00	70.771,00	69.389,00	1.382,00	69.069,00

Detalierea cheltuielilor capitol 49.10.. (anul 2016, trimestrul 4)

Denumirea indicatorilor	Cod indicator	Credite de angajament	Credite bugetare		Angajamente bugetare	Angajamente legale	Plati efectuate	Angajamente legale de platit	Cheltuieli efective
			anuale aprobate la fin. per. rap.	trimestriale cumulate					
Materiale si prestari de servicii cu caracter functional	20.01.09		369.000,00	571.000,00	467.778,00	467.778,00	386.712,00	81.066,00	350.643,00
Alte bunuri si servicii pentru intretinere si functionare	20.01.30		2.136.000,00	2.863.000,00	2.597.206,00	2.597.206,00	2.365.122,00	232.084,00	2.264.321,00
Reparatii curente	20.02		455.000,00	922.000,00	524.568,00	524.568,00	477.637,00	46.931,00	517.080,00
Hrana (cod 20.03.01+20.03.02)	20.03		306.000,00	754.000,00	590.475,00	590.475,00	537.334,00	53.141,00	563.635,00
Hrana pentru oameni	20.03.01		306.000,00	754.000,00	590.475,00	590.475,00	537.334,00	53.141,00	563.635,00
Medicamente si materiale sanitare (cod 20.04.01 la 20.04.04)	20.04		11.644.000,00	16.164.000,00	15.391.085,00	15.391.085,00	11.683.915,00	3.707.170,00	11.064.371,00
Medicamente	20.04.01		9.085.000,00	11.363.000,00	11.093.927,00	11.093.927,00	8.516.236,00	2.577.691,00	7.713.646,00
Materiale sanitare	20.04.02		1.227.000,00	2.212.000,00	2.016.200,00	2.016.200,00	1.456.789,00	559.411,00	1.464.905,00
Reactivi	20.04.03		928.000,00	1.887.000,00	1.741.480,00	1.741.480,00	1.282.476,00	459.004,00	1.475.500,00
Dezinfectanti	20.04.04		404.000,00	702.000,00	539.478,00	539.478,00	428.414,00	111.064,00	410.320,00
Bunuri de natura obiectelor de inventar (cod 20.05.01+20.05.03+20.05.30)	20.05		196.000,00	535.000,00	358.272,00	358.272,00	294.263,00	64.009,00	66.996,00
Uniforme si echipament	20.05.01			60.000,00	28.562,00	28.562,00	28.562,00		7.868,00
Lenjerie si accesorii de pat	20.05.03		11.000,00	53.000,00	19.800,00	19.800,00	19.800,00		13.180,00
Alte obiecte de inventar	20.05.30		185.000,00	422.000,00	309.910,00	309.910,00	245.901,00	64.009,00	45.948,00
Deplasari, detasari, transferari (cod 20.06.01+20.06.02)	20.06		15.000,00	40.000,00	20.237,00	20.237,00	20.237,00		20.237,00
Deplasari interne, detasari, transferari	20.06.01		15.000,00	40.000,00	20.237,00	20.237,00	20.237,00		20.237,00
Materiale de laborator	20.09		193.000,00	361.000,00	322.077,00	322.077,00	219.440,00	102.637,00	262.389,00
Carti, publicatii si materiale documentare	20.11		7.000,00	14.000,00	9.512,00	9.512,00	9.332,00	180,00	9.205,00
Pregatire profesionala	20.13		40.000,00	70.000,00	33.473,00	33.473,00	33.473,00		33.473,00
Protectia muncii	20.14		10.000,00	16.000,00	4.888,00	4.888,00	4.535,00	353,00	4.239,00
Cheltuieli judiciare si extrajudiciare derivate din actiuni in reprezentarea intereselor statului, potrivit dispozitiilor legale	20.25		32.000,00	46.000,00	19.800,00	19.800,00	19.800,00		19.800,00
Alte cheltuieli (cod 20.30.01 la 20.30.04+20.30.06+20.30.07+20.30.09+20.30.30)	20.30		332.000,00	248.000,00	135.448,00	135.448,00	134.488,00	960,00	209.836,00
Chirii	20.30.04		43.000,00	49.000,00	23.579,00	23.579,00	23.579,00		20.605,00
Alte cheltuieli cu bunuri si servicii	20.30.30		289.000,00	199.000,00	111.869,00	111.869,00	110.909,00	960,00	189.231,00
TITLUL X ALTE CHELTUIELI (cod 59.01+59.02+59.08+59.11+59.12+59.15+59.17+59.22+59.25+59.30)	59		237.000,00	190.000,00	188.617,00	188.617,00	188.617,00		187.947,00
Burse	59.01		237.000,00	190.000,00	188.617,00	188.617,00	188.617,00		187.947,00
SECTIUNEA DE DEZVOLTARE (cod TOTAL)	TOTAL	3.642.000,00	1.658.000,00	3.642.000,00	1.980.651,00	1.980.651,00	1.980.651,00		1.526.557,00

Detalierea cheltuielilor capitol 49.10.. (anul 2016, trimestrul 4)

Denumirea indicatorilor	Cod indicator	Credite de angajament	Credite bugetare		Angajamente bugetare	Angajamente legale	Plati efectuate	Angajamente legale de platit	Cheltuieli efective
			anuale aprobate la fin. per. rap.	trimestriale cumulate					
51+55+56+70+84)	CHELTUIELI								
CHELTUIELI DE CAPITAL (cod 71+72+75)	70	3.642.000,00	1.658.000,00	3.642.000,00	1.980.651,00	1.980.651,00	1.980.651,00		1.526.557,00
TITLUL XII . ACTIVE NEFINANCIARE (cod 71.01 la 71.03)	71	3.642.000,00	1.658.000,00	3.642.000,00	1.980.651,00	1.980.651,00	1.980.651,00		1.526.557,00
Active fixe (cod 71.01.01 la 71.01.03+71.01.30)	71.01	3.442.000,00	1.658.000,00	3.442.000,00	1.798.576,00	1.798.576,00	1.798.576,00		1.526.557,00
Constructii	71.01.01		10.000,00						
Masini, echipamente si mijloace de transport	71.01.02	3.397.000,00	1.648.000,00	3.397.000,00	1.758.348,00	1.758.348,00	1.758.348,00		1.457.444,00
Mobilier, aparatura birotica si alte active corporale	71.01.03	38.000,00		38.000,00	35.331,00	35.331,00	35.331,00		51.182,00
Alte active fixe	71.01.30	7.000,00		7.000,00	4.897,00	4.897,00	4.897,00		17.931,00
Reparatii capitale aferente activelor fixe	71.03	200.000,00		200.000,00	182.075,00	182.075,00	182.075,00		

Detalierea cheltuielilor capitol 66.10.. (anul 2016, trimestrul 4)

Denumirea indicatorilor	Cod indicator	Credite de angajament	Credite bugetare		Angajamente bugetare	Angajamente legale	Plati efectuate	Angajamente legale de platit	Cheltuieli efective
			anuale aprobate la fin. per. rap.	trimestriale cumulate					
TOTAL CHELTUIELI (SECTIUNEA DE FUNCTIONARE+SECTIUNEA DE DEZVOLTARE)	TOTAL CHELTUIELI	3.642.000,00	36.576.000,00	73.806.000,00	68.733.292,00	68.733.292,00	63.362.451,00	5.370.841,00	63.597.301,00
SECTIUNEA DE FUNCTIONARE (cod 01+79+84)	TOTAL CHELTUIELI		34.918.000,00	70.164.000,00	66.752.641,00	66.752.641,00	61.381.800,00	5.370.841,00	62.070.744,00
CHELTUIELI CURENTE (10+20+30+40+50+51+55+57+59)	01		34.918.000,00	70.164.000,00	66.752.641,00	66.752.641,00	61.381.800,00	5.370.841,00	62.070.744,00
TITLUL I CHELTUIELI DE PERSONAL (cod 10.01 la10.03)	10		17.080.000,00	43.133.000,00	43.033.039,00	43.033.039,00	42.178.745,00	854.294,00	43.452.310,00
Cheltuieli salariale in bani (cod 10.01.01 la 10.01.16+10.01.30)	10.01		13.446.000,00	34.274.000,00	34.274.000,00	34.274.000,00	33.610.117,00	663.883,00	34.716.300,00
Salarii de baza	10.01.01		9.928.000,00	26.698.000,00	26.698.000,00	26.698.000,00	26.204.695,00	493.305,00	26.775.280,00
Sporuri pentru conditii de munca	10.01.05		2.425.000,00	4.771.000,00	4.771.000,00	4.771.000,00	4.725.530,00	45.470,00	5.041.613,00
Fond aferent platii cu ora	10.01.11		1.093.000,00	2.805.000,00	2.805.000,00	2.805.000,00	2.679.892,00	125.108,00	2.899.407,00
Cheltuieli salariale in natura (cod 10.02.01 la 10.02.06+10.02.30)	10.02		501.000,00	977.000,00	877.039,00	877.039,00	877.039,00		875.699,00
Tichete de masa	10.02.01		501.000,00	977.000,00	877.039,00	877.039,00	877.039,00		875.699,00
Contributii (cod 10.03.01 la 10.03.06)	10.03		3.133.000,00	7.882.000,00	7.882.000,00	7.882.000,00	7.691.589,00	190.411,00	7.860.311,00
Contributii de asigurari sociale de stat	10.03.01		2.090.000,00	5.424.000,00	5.424.000,00	5.424.000,00	5.326.422,00	97.578,00	5.498.054,00
Contributii de asigurari de somaj	10.03.02		102.000,00	174.000,00	174.000,00	174.000,00	163.278,00	10.722,00	167.975,00
Contributii de asigurari sociale de sanatate	10.03.03		726.000,00	1.791.000,00	1.791.000,00	1.791.000,00	1.747.687,00	43.313,00	1.804.298,00
Contributii de asigurari pentru accidente de munca si boli profesionale	10.03.04		66.000,00	102.000,00	102.000,00	102.000,00	92.035,00	9.965,00	95.071,00
Contributii pentru concedii si indemnizatii	10.03.06		149.000,00	391.000,00	391.000,00	391.000,00	362.167,00	28.833,00	294.913,00
TITLUL II BUNURI SI SERVICII (cod 20.01 la 20.06+20.09 la 20.16+20.18 la 20.25+20.27+20.30)	20		17.601.000,00	26.841.000,00	23.530.985,00	23.530.985,00	19.014.438,00	4.516.547,00	18.430.487,00
Bunuri si servicii (cod 20.01.01 la 20.01.09+20.01.30)	20.01		4.371.000,00	7.671.000,00	6.121.150,00	6.121.150,00	5.579.984,00	541.166,00	5.659.226,00
Furnituri de birou	20.01.01		118.000,00	171.000,00	118.448,00	118.448,00	101.391,00	17.057,00	98.870,00
Materiale pentru curatenie	20.01.02		66.000,00	157.000,00	104.311,00	104.311,00	73.052,00	31.259,00	82.435,00
Incalzit, iluminat si forta motrica	20.01.03		799.000,00	2.279.000,00	1.550.751,00	1.550.751,00	1.544.516,00	6.235,00	1.541.750,00
Apa, canal si salubritate	20.01.04		155.000,00	376.000,00	322.289,00	322.289,00	320.021,00	2.268,00	321.933,00
Carburanti si lubrifianti	20.01.05		62.000,00	84.000,00	52.753,00	52.753,00	52.681,00	72,00	50.437,00
Piese de schimb	20.01.06		356.000,00	674.000,00	511.609,00	511.609,00	341.866,00	169.743,00	515.078,00
Transport	20.01.07		267.000,00	399.000,00	325.234,00	325.234,00	325.234,00		364.690,00
Posta, telecomunicatii, radio, tv, internet	20.01.08		43.000,00	97.000,00	70.771,00	70.771,00	69.389,00	1.382,00	69.069,00

Detalierea cheltuielilor capitol 66.10.. (anul 2016, trimestrul 4)

Denumirea indicatorilor	Cod indicator	Credite de angajament	Credite bugetare		Angajamente bugetare	Angajamente legale	Plati efectuate	Angajamente legale de platit	Cheltuieli efective
			anuale aprobate la fin. per. rap.	trimestriale cumulate					
Materiale si prestari de servicii cu caracter functional	20.01.09		369.000,00	571.000,00	467.778,00	467.778,00	386.712,00	81.066,00	350.643,00
Alte bunuri si servicii pentru intretinere si functionare	20.01.30		2.136.000,00	2.863.000,00	2.597.206,00	2.597.206,00	2.365.122,00	232.084,00	2.264.321,00
Reparatii curente	20.02		455.000,00	922.000,00	524.568,00	524.568,00	477.637,00	46.931,00	517.080,00
Hrana (cod 20.03.01+20.03.02)	20.03		306.000,00	754.000,00	590.475,00	590.475,00	537.334,00	53.141,00	563.635,00
Hrana pentru oameni	20.03.01		306.000,00	754.000,00	590.475,00	590.475,00	537.334,00	53.141,00	563.635,00
Medicamente si materiale sanitare (cod 20.04.01 la 20.04.04)	20.04		11.644.000,00	16.164.000,00	15.391.085,00	15.391.085,00	11.683.915,00	3.707.170,00	11.064.371,00
Medicamente	20.04.01		9.085.000,00	11.363.000,00	11.093.927,00	11.093.927,00	8.516.236,00	2.577.691,00	7.713.646,00
Materiale sanitare	20.04.02		1.227.000,00	2.212.000,00	2.016.200,00	2.016.200,00	1.456.789,00	559.411,00	1.464.905,00
Reactivi	20.04.03		928.000,00	1.887.000,00	1.741.480,00	1.741.480,00	1.282.476,00	459.004,00	1.475.500,00
Dezinfectanti	20.04.04		404.000,00	702.000,00	539.478,00	539.478,00	428.414,00	111.064,00	410.320,00
Bunuri de natura obiectelor de inventar (cod 20.05.01+20.05.03+20.05.30)	20.05		196.000,00	535.000,00	358.272,00	358.272,00	294.263,00	64.009,00	66.996,00
Uniforme si echipament	20.05.01			60.000,00	28.562,00	28.562,00	28.562,00		7.868,00
Lenjerie si accesorii de pat	20.05.03		11.000,00	53.000,00	19.800,00	19.800,00	19.800,00		13.180,00
Alte obiecte de inventar	20.05.30		185.000,00	422.000,00	309.910,00	309.910,00	245.901,00	64.009,00	45.948,00
Deplasari, detasari, transferari (cod 20.06.01+20.06.02)	20.06		15.000,00	40.000,00	20.237,00	20.237,00	20.237,00		20.237,00
Deplasari interne, detasari, transferari	20.06.01		15.000,00	40.000,00	20.237,00	20.237,00	20.237,00		20.237,00
Materiale de laborator	20.09		193.000,00	361.000,00	322.077,00	322.077,00	219.440,00	102.637,00	262.389,00
Carti, publicatii si materiale documentare	20.11		7.000,00	14.000,00	9.512,00	9.512,00	9.332,00	180,00	9.205,00
Pregatire profesionala	20.13		40.000,00	70.000,00	33.473,00	33.473,00	33.473,00		33.473,00
Protectia muncii	20.14		10.000,00	16.000,00	4.888,00	4.888,00	4.535,00	353,00	4.239,00
Cheltuieli judiciare si extrajudiciare derivate din actiuni in reprezentarea intereselor statului, potrivit dispozitiilor legale	20.25		32.000,00	46.000,00	19.800,00	19.800,00	19.800,00		19.800,00
Alte cheltuieli (cod 20.30.01 la 20.30.04+20.30.06+20.30.07+20.30.09+20.30.30)	20.30		332.000,00	248.000,00	135.448,00	135.448,00	134.488,00	960,00	209.836,00
Chirii	20.30.04		43.000,00	49.000,00	23.579,00	23.579,00	23.579,00		20.605,00
Alte cheltuieli cu bunuri si servicii	20.30.30		289.000,00	199.000,00	111.869,00	111.869,00	110.909,00	960,00	189.231,00
TITLUL X ALTE CHELTUIELI (cod 59.01+59.02+59.08+59.11+59.12+59.15+59.17+59.22+59.25+59.30)	59		237.000,00	190.000,00	188.617,00	188.617,00	188.617,00		187.947,00
Burse	59.01		237.000,00	190.000,00	188.617,00	188.617,00	188.617,00		187.947,00
SECTIUNEA DE DEZVOLTARE (cod TOTAL)	TOTAL	3.642.000,00	1.658.000,00	3.642.000,00	1.980.651,00	1.980.651,00	1.980.651,00		1.526.557,00

Detalierea cheltuielilor capitol 66.10.. (anul 2016, trimestrul 4)

Denumirea indicatorilor	Cod indicator	Credite de angajament	Credite bugetare		Angajamente bugetare	Angajamente legale	Plati efectuate	Angajamente legale de platit	Cheltuieli efective
			anuale aprobate la fin. per. rap.	trimestriale cumulate					
51+55+56+70+84)	CHELTUIELI								
CHELTUIELI DE CAPITAL (cod 71+72+75)	70	3.642.000,00	1.658.000,00	3.642.000,00	1.980.651,00	1.980.651,00	1.980.651,00		1.526.557,00
TITLUL XII . ACTIVE NEFINANCIARE (cod 71.01 la 71.03)	71	3.642.000,00	1.658.000,00	3.642.000,00	1.980.651,00	1.980.651,00	1.980.651,00		1.526.557,00
Active fixe (cod 71.01.01 la 71.01.03+71.01.30)	71.01	3.442.000,00	1.658.000,00	3.442.000,00	1.798.576,00	1.798.576,00	1.798.576,00		1.526.557,00
Constructii	71.01.01		10.000,00						
Masini, echipamente si mijloace de transport	71.01.02	3.397.000,00	1.648.000,00	3.397.000,00	1.758.348,00	1.758.348,00	1.758.348,00		1.457.444,00
Mobilier, aparatura birotica si alte active corporale	71.01.03	38.000,00		38.000,00	35.331,00	35.331,00	35.331,00		51.182,00
Alte active fixe	71.01.30	7.000,00		7.000,00	4.897,00	4.897,00	4.897,00		17.931,00
Reparatii capitale aferente activelor fixe	71.03	200.000,00		200.000,00	182.075,00	182.075,00	182.075,00		

Cont de executie G Buget venituri proprii si subventii (anul 2016, trimestrul 4)

Denumirea indicatorilor	Cod indicator	Prevederi bugetare anuale aprobate la fin. per. rap.	Prevederi bugetare trimestriale cumulate	Drepturi constatate			Incasari realizate	Stingeri pe alte cai decit incasari	Drepturi constatate de incasat
				Total din care :	din anii precedenti	din anul curent			
TOTAL VENITURI (cod 00.02+00.15+00.16+00.17+45.10)	00.01	14.143.000,00	14.806.000,00	14.026.284,00	40.854,00	13.985.430,00	13.967.395,00		58.889,00
I. VENITURI CURENTE (cod 00.03+00.12)	00.02	282.000,00	322.000,00	367.605,00	40.854,00	326.751,00	308.716,00		58.889,00
C. VENITURI NEFISCALE (cod 00.13+00.14)	00.12	282.000,00	322.000,00	367.605,00	40.854,00	326.751,00	308.716,00		58.889,00
C2. VANZARI DE BUNURI SI SERVICII (cod 33.10+34.10+35.10+36.10+37.10)	00.14	282.000,00	322.000,00	367.605,00	40.854,00	326.751,00	308.716,00		58.889,00
Venituri din prestari de servicii si alte activitati (cod 33.10.05+33.10.08+33.10.13+33.10.14+33.10.16+33.10.17 +33.10.19+33.10.21+33.10.30 la 33.10.32+33.10.50)	33.10	281.000,00	320.000,00	364.617,00	40.854,00	323.763,00	305.728,00		58.889,00
Taxe si alte venituri in invatamant	33.10.05	2.000,00	2.000,00						
Venituri din prestari de servicii	33.10.08	79.000,00	111.000,00	107.329,00		107.329,00	107.329,00		
Contributia de intretinere a persoanelor asistate	33.10.13	150.000,00	150.000,00	192.516,00	25.684,00	166.832,00	148.797,00		43.719,00
Venituri din valorificarea produselor obtinute din activitatea proprie sau anexa	33.10.16	10.000,00	15.000,00	13.724,00		13.724,00	13.724,00		
Venituri din serbari si spectacole scolare, manifestari culturale, artistice si sportive	33.10.19	20.000,00	20.000,00	14.975,00		14.975,00	14.975,00		
Alte venituri din prestari de servicii si alte activitati	33.10.50	20.000,00	22.000,00	36.073,00	15.170,00	20.903,00	20.903,00		15.170,00
Diverse venituri (cod 36.10.50)	36.10	1.000,00	1.000,00	1.988,00		1.988,00	1.988,00		
Sume provenite din finantarea bugetara a anilor precedenti	36.10.32			1.696,00		1.696,00	1.696,00		
Sume provenite din fin. bug. ani prec SF	36.10.32.03			1.696,00		1.696,00	1.696,00		
Alte venituri	36.10.50	1.000,00	1.000,00	292,00		292,00	292,00		
Transferuri voluntare, altele decat subventiile (cod 37.10.01+37.10.03+37.10.04+37.10.50)	37.10		1.000,00	1.000,00		1.000,00	1.000,00		
Donatii si sponsorizari	37.10.01		1.000,00	1.000,00		1.000,00	1.000,00		
Varsaminte din sectiunea de functionare pentru finantarea sectiunii de dezvoltare a bugetului local (cu semnul minus)	37.10.03	-445.000,00	-427.000,00	-356.623,00		-356.623,00	-356.623,00		
Varsaminte din sectiunea de functionare	37.10.04	445.000,00	427.000,00	356.623,00		356.623,00	356.623,00		
II.VENITURI DIN CAPITAL (cod 39.10)	00.15			957,00		957,00	957,00		
Venituri din valorificarea unor bunuri (cod 39.10.01+39.10.50)	39.10			957,00		957,00	957,00		
Venituri din valorificarea unor bunuri ale institutiilor publice	39.10.01			343,00		343,00	343,00		
Alte venituri din valorificarea unor bunuri	39.10.50			614,00		614,00	614,00		

Cont de executie G Buget venituri proprii si subventii (anul 2016, trimestrul 4)

Denumirea indicatorilor	Cod indicator	Prevederi bugetare anuale aprobate la fin. per. rap.	Prevederi bugetare trimestriale cumulate	Drepturi constatate			Incasari realizate	Stingeri pe alte cai decat incasari	Drepturi constatate de incasat
				Total din care :	din anii precedenti	din anul curent			
IV. SUBVENTII (cod 00.18)	00.17	13.861.000,00	14.484.000,00	13.657.722,00		13.657.722,00	13.657.722,00		
SUBVENTII DE LA ALTE NIVELE ALE ADMINISTRATIEI PUBLICE (cod 42.10+43.10)	00.18	13.861.000,00	14.484.000,00	13.657.722,00		13.657.722,00	13.657.722,00		
Subventii de la alte administratii (cod 43.10.09+43.10.10+43.10.14 la 43.10.17)	43.10	13.861.000,00	14.484.000,00	13.657.722,00		13.657.722,00	13.657.722,00		
Subventii pentru institutii publice	43.10.09	12.791.000,00	13.414.000,00	12.626.595,00		12.626.595,00	12.626.595,00		
Subventii din bugetele locale pentru finantarea cheltuielilor curente din domeniul sanatatii	43.10.10	420.000,00	420.000,00	391.398,00		391.398,00	391.398,00		
Subventii din bugetul local pentru finantarea camerelor agricole	43.10.15	650.000,00	650.000,00	639.729,00		639.729,00	639.729,00		
VENITURILE SECTIUNII DE FUNCTIONARE (cod 00.02+00.16+00.17) - TOTAL	00.01	13.698.000,00	14.379.000,00	13.668.704,00	40.854,00	13.627.850,00	13.609.815,00		58.889,00
I. VENITURI CURENTE (cod 00.03+00.12)	00.02	-163.000,00	-105.000,00	10.982,00	40.854,00	-29.872,00	-47.907,00		58.889,00
C. VENITURI NEFISCALE (cod 00.13+00.14)	00.12	-163.000,00	-105.000,00	10.982,00	40.854,00	-29.872,00	-47.907,00		58.889,00
C2. VANZARI DE BUNURI SI SERVICII (cod 33.10+34.10+35.10+36.10+37.10)	00.14	-163.000,00	-105.000,00	10.982,00	40.854,00	-29.872,00	-47.907,00		58.889,00
Venituri din prestari de servicii si alte activitati (cod 33.10.05+33.10.08+33.10.13+33.10.14 +33.10.16+33.10.17 +33.10.19+ 33.10.21+33.10.30 la 33.10.32+33.10.50)	33.10	281.000,00	320.000,00	364.617,00	40.854,00	323.763,00	305.728,00		58.889,00
Taxe si alte venituri in invatamant	33.10.05	2.000,00	2.000,00						
Venituri din prestari de servicii	33.10.08	79.000,00	111.000,00	107.329,00		107.329,00	107.329,00		
Contributia de intretinere a persoanelor asistate	33.10.13	150.000,00	150.000,00	192.516,00	25.684,00	166.832,00	148.797,00		43.719,00
Venituri din valorificarea produselor obtinute din activitatea proprie sau anexa	33.10.16	10.000,00	15.000,00	13.724,00		13.724,00	13.724,00		
Venituri din serbari si spectacole scolare, manifestari culturale, artistice si sportive	33.10.19	20.000,00	20.000,00	14.975,00		14.975,00	14.975,00		
Alte venituri din prestari de servicii si alte activitati	33.10.50	20.000,00	22.000,00	36.073,00	15.170,00	20.903,00	20.903,00		15.170,00
Diverse venituri	36.10	1.000,00	1.000,00	1.988,00		1.988,00	1.988,00		
Sume provenite din finantarea bugetara a anilor precedenti	36.10.32			1.696,00		1.696,00	1.696,00		
Sume provenite din fin. bug. ani prec SF	36.10.32.03			1.696,00		1.696,00	1.696,00		
Alte venituri	36.10.50	1.000,00	1.000,00	292,00		292,00	292,00		
Transferuri voluntare, altele decat subventiile (cod 37.10.01+37.10.03+37.10.50)	37.10	-445.000,00	-426.000,00	-355.623,00		-355.623,00	-355.623,00		
Donatii si sponsorizari	37.10.01		1.000,00	1.000,00		1.000,00	1.000,00		

Cont de executie G Buget venituri proprii si subventii (anul 2016, trimestrul 4)

Denumirea indicatorilor	Cod indicator	Prevederi bugetare anuale aprobate la fin. per. rap.	Prevederi bugetare trimestriale cumulate	Drepturi constatate			Incasari realizate	Stingeri pe alte cai decit incasari	Drepturi constatate de incasat
				Total din care :	din anii precedenti	din anul curent			
Varsaminte din sectiunea de functionare pentru finantarea sectiunii de dezvoltare a bugetului local (cu semnul minus)	37.10.03	-445.000,00	-427.000,00	-356.623,00		-356.623,00	-356.623,00		
IV. SUBVENTII (cod 00.18)	00.17	13.861.000,00	14.484.000,00	13.657.722,00		13.657.722,00	13.657.722,00		
SUBVENTII DE LA ALTE NIVELE ALE ADMINISTRATIEI PUBLICE (cod 42.10+43.10)	00.18	13.861.000,00	14.484.000,00	13.657.722,00		13.657.722,00	13.657.722,00		
Subventii de la alte administratii (cod 43.10.09+43.10.10 +43.10.15)	43.10	13.861.000,00	14.484.000,00	13.657.722,00		13.657.722,00	13.657.722,00		
Subventii pentru institutii publice	43.10.09	12.791.000,00	13.414.000,00	12.626.595,00		12.626.595,00	12.626.595,00		
Subventii din bugetele locale pentru finantarea cheltuielilor curente din domeniul sanatatii	43.10.10	420.000,00	420.000,00	391.398,00		391.398,00	391.398,00		
Subventii din bugetul local pentru finantarea camerelor agricole	43.10.15	650.000,00	650.000,00	639.729,00		639.729,00	639.729,00		
VENITURILE SECTIUNII DE DEZVOLTARE (cod 00.02+00.15+00.17+45.10) - TOTAL	00.01	445.000,00	427.000,00	357.580,00		357.580,00	357.580,00		
I. VENITURI CURENTE (cod 00.12)	00.02	445.000,00	427.000,00	356.623,00		356.623,00	356.623,00		
C. VENITURI NEFISCALE (cod 00.14)	00.12	445.000,00	427.000,00	356.623,00		356.623,00	356.623,00		
C2. VANZARI DE BUNURI SI SERVICII (cod 37.10)	00.14	445.000,00	427.000,00	356.623,00		356.623,00	356.623,00		
Transferuri voluntare, altele decat subventiile(cod 37.10.04)	37.10	445.000,00	427.000,00	356.623,00		356.623,00	356.623,00		
Varsaminte din sectiunea de functionare	37.10.04	445.000,00	427.000,00	356.623,00		356.623,00	356.623,00		
II.VENITURI DIN CAPITAL (cod 39.10)	00.15			957,00		957,00	957,00		
Venituri din valorificarea unor bunuri (cod 39.10.01 + 39.10.50)	39.10			957,00		957,00	957,00		
Venituri din valorificarea unor bunuri ale institutiilor publice	39.10.01			343,00		343,00	343,00		
Alte venituri din valorificarea unor bunuri	39.10.50			614,00		614,00	614,00		

Cont de executie G Buget venituri proprii si subventii (anul 2016, trimestrul 4)

Denumirea indicatorilor	Cod indicator	Credite de angajament	Credite bugetare		Angajamente bugetare	Angajamente legale	Plati efectuate	Angajamente legale de platit	Cheltuieli efective
			anuale aprobate la fin. per. rap.	trimestriale cumulate					
TOTAL CHELTUIELI (cod 50.10+59.10+63.10+70.10+74.10+79.10)	49.10	427.000,00	14.143.000,00	14.806.000,00	14.160.211,00	14.160.211,00	13.967.395,00	192.816,00	13.689.670,00
Partea I-a SERVICII PUBLICE GENERALE (cod 54.10+55.10)	50.10	12.000,00	702.000,00	738.000,00	696.070,00	696.070,00	676.326,00	19.744,00	648.245,00
Alte servicii publice generale (cod 54.10.10+54.10.50)	54.10	12.000,00	702.000,00	738.000,00	696.070,00	696.070,00	676.326,00	19.744,00	648.245,00
Servicii publice comunitare de evidenta a persoanelor	54.10.10	12.000,00	702.000,00	738.000,00	696.070,00	696.070,00	676.326,00	19.744,00	648.245,00
Partea III-a CHELTUIELI SOCIAL-CULTURALE (cod 65.10+66.10+67.10+68.10)	63.10	415.000,00	12.741.000,00	13.338.000,00	12.735.729,00	12.735.729,00	12.569.225,00	166.504,00	12.277.582,00
Invatamant (cod 65.10.03 la 65.10.05+65.10.07+65.10.11+65.10.50)	65.10	105.000,00	4.990.000,00	5.509.000,00	5.194.651,00	5.194.651,00	5.189.961,00	4.690,00	5.218.351,00
Invatamant nedefinibil prin nivel (cod 65.10.07.04)	65.10.07	105.000,00	4.990.000,00	5.509.000,00	5.194.651,00	5.194.651,00	5.189.961,00	4.690,00	5.218.351,00
Invatamant special	65.10.07.04	105.000,00	4.990.000,00	5.509.000,00	5.194.651,00	5.194.651,00	5.189.961,00	4.690,00	5.218.351,00
Invatamant special Liceul Tehnologic Special "Ion Teodorescu"	65.10.07.04.A	90.000,00	3.226.000,00	3.438.000,00	3.269.538,00	3.269.538,00	3.269.538,00		3.307.515,00
Invatamant special CJRAE	65.10.07.04.B	15.000,00	1.764.000,00	2.071.000,00	1.925.113,00	1.925.113,00	1.920.423,00	4.690,00	1.910.836,00
Sanatate (66.10.06+66.10.08+66.10.50)	66.10		420.000,00	420.000,00	408.008,00	408.008,00	391.398,00	16.610,00	408.858,00
Servicii medicale in unitati cu paturi (cod 66.10.06.01)	66.10.06		420.000,00	420.000,00	408.008,00	408.008,00	391.398,00	16.610,00	408.858,00
Unitati medico-sociale	66.10.06.03		420.000,00	420.000,00	408.008,00	408.008,00	391.398,00	16.610,00	408.858,00
Cultura, recreere si religie (cod 67.10.03+67.10.05+67.10.50)	67.10	219.000,00	5.870.000,00	5.910.000,00	5.666.918,00	5.666.918,00	5.526.716,00	140.202,00	5.310.108,00
Servicii culturale (cod 67.10.03.03 la 67.10.03.07+67.10.03.09 la 67.10.03.11+67.10.03.15+67.10.03.30)	67.10.03	219.000,00	5.870.000,00	5.910.000,00	5.666.918,00	5.666.918,00	5.526.716,00	140.202,00	5.310.108,00
Muzee	67.10.03.03	73.000,00	2.868.000,00	2.875.000,00	2.815.965,00	2.815.965,00	2.752.578,00	63.387,00	2.689.202,00
Muzee - Muzeul Agriculturii	67.10.03.03.A	73.000,00	1.488.000,00	1.493.000,00	1.446.794,00	1.446.794,00	1.435.126,00	11.668,00	1.355.410,00
Muzee - Muzeul Judetean	67.10.03.03.B		1.380.000,00	1.382.000,00	1.369.171,00	1.369.171,00	1.317.452,00	51.719,00	1.333.792,00
Centre culturale	67.10.03.14	110.000,00	1.221.000,00	1.221.000,00	1.087.201,00	1.087.201,00	1.068.873,00	18.328,00	980.812,00
Alte servicii culturale	67.10.03.30	36.000,00	1.781.000,00	1.814.000,00	1.763.752,00	1.763.752,00	1.705.265,00	58.487,00	1.640.094,00
Alte servicii culturale - Biblioteca Judeteana	67.10.03.30.A		772.000,00	773.000,00	741.884,00	741.884,00	697.684,00	44.200,00	616.337,00
Alte servicii culturale - Centrul de Conservare si Promovare a Traditiei	67.10.03.30.B	36.000,00	1.009.000,00	1.041.000,00	1.021.868,00	1.021.868,00	1.007.581,00	14.287,00	1.023.757,00
Asigurari si asistenta sociala (cod 68.10.04 +68.10.05+68.10.11+68.10.12+ 68.10.50)	68.10	91.000,00	1.461.000,00	1.499.000,00	1.466.152,00	1.466.152,00	1.461.150,00	5.002,00	1.340.265,00
Unitati de asistenta medico-sociale	68.10.12	91.000,00	1.461.000,00	1.499.000,00	1.466.152,00	1.466.152,00	1.461.150,00	5.002,00	1.340.265,00
Partea V-a ACTIUNI ECONOMICE (cod	79.10		700.000,00	730.000,00	728.412,00	728.412,00	721.844,00	6.568,00	763.843,00

Cont de executie G Buget venituri proprii si subventii (anul 2016, trimestrul 4)

Denumirea indicatorilor	Cod indicator	Credite de angajament	Credite bugetare		Angajamente bugetare	Angajamente legale	Plati efectuate	Angajamente legale de platit	Cheltuieli efective
			anuale aprobate la fin. per. rap.	trimestriale cumulate					
80.10+83.10+84.10+87.10)									
Agricultura, silvicultura, piscicultura si vanatoare (cod 83.10.03)	83.10		700.000,00	730.000,00	728.412,00	728.412,00	721.844,00	6.568,00	763.843,00
Agricultura (cod 83.10.03.07+83.10.03.30)	83.10.03		700.000,00	730.000,00	728.412,00	728.412,00	721.844,00	6.568,00	763.843,00
Camere agricole	83.10.03.07		700.000,00	730.000,00	728.412,00	728.412,00	721.844,00	6.568,00	763.843,00
CHELTUIELILE SECTIUNII DE FUNCTIONARE (cod 50.10+59.10+63.10+70.10+74.10+79.10)	49.10		13.698.000,00	14.379.000,00	13.802.631,00	13.802.631,00	13.609.815,00	192.816,00	13.314.731,00
Partea I-a SERVICII PUBLICE GENERALE (cod 54.10+55.10)	50.10		690.000,00	726.000,00	684.863,00	684.863,00	665.119,00	19.744,00	635.125,00
Alte servicii publice generale (cod 54.10.10+54.10.50)	54.10		690.000,00	726.000,00	684.863,00	684.863,00	665.119,00	19.744,00	635.125,00
Servicii publice comunitare de evidenta a persoanelor	54.10.10		690.000,00	726.000,00	684.863,00	684.863,00	665.119,00	19.744,00	635.125,00
Partea III-a CHELTUIELI SOCIAL-CULTURALE (cod 65.10+66.10+67.10+68.10)	63.10		12.308.000,00	12.923.000,00	12.389.356,00	12.389.356,00	12.222.852,00	166.504,00	11.947.621,00
Invatamant (cod 65.10.03 la 65.10.05+65.10.07+65.10.11+65.10.50)	65.10		4.885.000,00	5.404.000,00	5.101.217,00	5.101.217,00	5.096.527,00	4.690,00	5.118.514,00
Invatamant nedefinibil prin nivel (cod 65.10.07.04)	65.10.07		4.885.000,00	5.404.000,00	5.101.217,00	5.101.217,00	5.096.527,00	4.690,00	5.118.514,00
Invatamant special	65.10.07.04		4.885.000,00	5.404.000,00	5.101.217,00	5.101.217,00	5.096.527,00	4.690,00	5.118.514,00
Invatamant special Liceul Tehnologic Special "Ion Teodorescu"	65.10.07.04.A		3.136.000,00	3.348.000,00	3.191.031,00	3.191.031,00	3.191.031,00		3.210.004,00
Invatamant special CJRAE	65.10.07.04.B		1.749.000,00	2.056.000,00	1.910.186,00	1.910.186,00	1.905.496,00	4.690,00	1.908.510,00
Sanatate (66.10.06+66.10.08+66.10.50)	66.10		420.000,00	420.000,00	408.008,00	408.008,00	391.398,00	16.610,00	408.858,00
Servicii medicale in unitati cu paturi (cod 66.10.06.01)	66.10.06		420.000,00	420.000,00	408.008,00	408.008,00	391.398,00	16.610,00	408.858,00
Unitati medico-sociale	66.10.06.03		420.000,00	420.000,00	408.008,00	408.008,00	391.398,00	16.610,00	408.858,00
Cultura, recreere si religie (cod 67.10.03+67.10.05+67.10.50)	67.10		5.633.000,00	5.691.000,00	5.479.425,00	5.479.425,00	5.339.223,00	140.202,00	5.108.942,00
Servicii culturale (cod 67.10.03.03 la 67.10.03.07+67.10.03.09 la 67.10.03.11+67.10.03.15+67.10.03.30)	67.10.03		5.633.000,00	5.691.000,00	5.479.425,00	5.479.425,00	5.339.223,00	140.202,00	5.108.942,00
Muzee	67.10.03.03		2.795.000,00	2.802.000,00	2.756.405,00	2.756.405,00	2.693.018,00	63.387,00	2.603.183,00
Muzee - Muzeul Agriculturii	67.10.03.03.A		1.415.000,00	1.420.000,00	1.387.234,00	1.387.234,00	1.375.566,00	11.668,00	1.326.963,00
Muzee - Muzeul Judetean	67.10.03.03.B		1.380.000,00	1.382.000,00	1.369.171,00	1.369.171,00	1.317.452,00	51.719,00	1.276.220,00
Centre culturale	67.10.03.14		1.111.000,00	1.111.000,00	995.268,00	995.268,00	976.940,00	18.328,00	950.942,00
Alte servicii culturale	67.10.03.30		1.727.000,00	1.778.000,00	1.727.752,00	1.727.752,00	1.669.265,00	58.487,00	1.554.817,00
Alte servicii culturale - Biblioteca Judeteana	67.10.03.30A		772.000,00	773.000,00	741.884,00	741.884,00	697.684,00	44.200,00	614.412,00

Cont de executie G Buget venituri proprii si subventii (anul 2016, trimestrul 4)

Denumirea indicatorilor	Cod indicator	Credite de angajament	Credite bugetare		Angajamente bugetare	Angajamente legale	Plati efectuate	Angajamente legale de platit	Cheltuieli efective
			anuale aprobate la fin. per. rap.	trimestriale cumulate					
Alte servicii culturale - Centrul de Conservare si Promovare	67.10.03.30B		955.000,00	1.005.000,00	985.868,00	985.868,00	971.581,00	14.287,00	940.405,00
Asigurari si asistenta sociala (cod 68.10.04+68.10.05+68.10.11+68.10.12+ 68.10.50)	68.10		1.370.000,00	1.408.000,00	1.400.706,00	1.400.706,00	1.395.704,00	5.002,00	1.311.307,00
Unitati de asistenta medico-sociale	68.10.12		1.370.000,00	1.408.000,00	1.400.706,00	1.400.706,00	1.395.704,00	5.002,00	1.311.307,00
Partea V-a ACTIUNI ECONOMICE (cod 80.10+83.10+84.10+87.10)	79.10		700.000,00	730.000,00	728.412,00	728.412,00	721.844,00	6.568,00	731.985,00
Agricultura, silvicultura, piscicultura si vanatoare (cod 83.10.03)	83.10		700.000,00	730.000,00	728.412,00	728.412,00	721.844,00	6.568,00	731.985,00
Agricultura (cod 83.10.03.07+83.10.03.30)	83.10.03		700.000,00	730.000,00	728.412,00	728.412,00	721.844,00	6.568,00	731.985,00
Camere agricole	83.10.03.07		700.000,00	730.000,00	728.412,00	728.412,00	721.844,00	6.568,00	731.985,00
CHELTUIELILE SECTIUNII DE DEZVOLTARE (cod 50.10+59.10+63.10+70.10+74.10+79.10)	49.10	427.000,00	445.000,00	427.000,00	357.580,00	357.580,00	357.580,00		374.939,00
Partea I-a SERVICII PUBLICE GENERALE (cod 54.10+55.10)	50.10	12.000,00	12.000,00	12.000,00	11.207,00	11.207,00	11.207,00		13.120,00
Alte servicii publice generale (cod 54.10.10+54.10.50)	54.10	12.000,00	12.000,00	12.000,00	11.207,00	11.207,00	11.207,00		13.120,00
Servicii publice comunitare de evidenta a persoanelor	54.10.10	12.000,00	12.000,00	12.000,00	11.207,00	11.207,00	11.207,00		13.120,00
Partea III-a CHELTUIELI SOCIAL-CULTURALE (cod 65.10+66.10+67.10+68.10)	63.10	415.000,00	433.000,00	415.000,00	346.373,00	346.373,00	346.373,00		329.961,00
Invatamant (cod 65.10.03 la 65.10.05+65.10.07+ 65.10.11+65.10.50)	65.10	105.000,00	105.000,00	105.000,00	93.434,00	93.434,00	93.434,00		99.837,00
Invatamant nedefinit prin nivel (cod 65.10.07.04)	65.10.07	105.000,00	105.000,00	105.000,00	93.434,00	93.434,00	93.434,00		99.837,00
Invatamant special	65.10.07.04	105.000,00	105.000,00	105.000,00	93.434,00	93.434,00	93.434,00		99.837,00
Invatamant special Liceul Tehnologic Special "Ion Teodorescu"	65.10.07.04.A	90.000,00	90.000,00	90.000,00	78.507,00	78.507,00	78.507,00		97.511,00
Invatamant special CJRAE	65.10.07.04.B	15.000,00	15.000,00	15.000,00	14.927,00	14.927,00	14.927,00		2.326,00
Cultura, recreere si religie (cod 67.10.03+67.10.05+67.10.50)	67.10	219.000,00	237.000,00	219.000,00	187.493,00	187.493,00	187.493,00		201.166,00
Servicii culturale (cod 67.10.03.03 la 67.10.03.07+67.10.03.09 la 67.10.03.11+67.10.03.15+67.10.03.30)	67.10.03	219.000,00	237.000,00	219.000,00	187.493,00	187.493,00	187.493,00		201.166,00
Muzee	67.10.03.03	73.000,00	73.000,00	73.000,00	59.560,00	59.560,00	59.560,00		86.019,00
Muzee - Muzeul Agriculturii	67.10.03.03.A	73.000,00	73.000,00	73.000,00	59.560,00	59.560,00	59.560,00		28.447,00
Muzee - Muzeul Judetean	67.10.03.03.B								57.572,00
Centre culturale	67.10.03.14	110.000,00	110.000,00	110.000,00	91.933,00	91.933,00	91.933,00		29.870,00
Alte servicii culturale	67.10.03.30	36.000,00	54.000,00	36.000,00	36.000,00	36.000,00	36.000,00		85.277,00

Detalierea cheltuielilor capitol 49.10 (anul 2016, trimestrul 4)

Denumirea indicatorilor	Cod indicator	Credite de angajament	Credite bugetare		Angajamente bugetare	Angajamente legale	Plati efectuate	Angajamente legale de platit	Cheltuieli efective
			anuale aprobate la fin. per. rap.	trimestriale cumulate					
TOTAL CHELTUIELI (SECTIUNEA DE FUNCTIONARE+SECTIUNEA DE DEZVOLTARE)	TOTAL CHELTUIELI	427.000,00	14.143.000,00	14.806.000,00	14.160.211,00	14.160.211,00	13.967.395,00	192.816,00	13.689.670,00
SECTIUNEA DE FUNCTIONARE (cod 01+79+84)	TOTAL CHELTUIELI		13.698.000,00	14.379.000,00	13.802.631,00	13.802.631,00	13.609.815,00	192.816,00	13.314.731,00
CHELTUIELI CURENTE (10+20+30+40+50+51+55+57+59)	01		13.698.000,00	14.379.000,00	13.802.631,00	13.802.631,00	13.609.815,00	192.816,00	13.314.731,00
TITLUL I CHELTUIELI DE PERSONAL (cod 10.01 la10.03)	10		9.277.000,00	9.804.000,00	9.427.332,00	9.427.332,00	9.267.955,00	159.377,00	9.361.215,00
Cheltuieli salariale in bani (cod 10.01.01 la 10.01.16+10.01.30)	10.01		7.641.000,00	7.956.000,00	7.694.669,00	7.694.669,00	7.573.781,00	120.888,00	7.643.889,00
Salarii de baza	10.01.01		6.825.000,00	6.933.000,00	6.742.011,00	6.742.011,00	6.635.053,00	106.958,00	6.684.043,00
Sporuri pentru conditii de munca	10.01.05		183.000,00	180.000,00	173.293,00	173.293,00	160.902,00	12.391,00	164.137,00
Alte sporuri	10.01.06		17.000,00	27.000,00	25.770,00	25.770,00	25.031,00	739,00	26.392,00
Fond aferent platii cu ora	10.01.11		546.000,00	743.000,00	705.601,00	705.601,00	704.901,00	700,00	722.932,00
Indemnizatii platite unor persoane din afara unitatii	10.01.12		3.000,00	3.000,00	1.923,00	1.923,00	1.923,00		14,00
Indemnizatii de delegare	10.01.13		26.000,00	29.000,00	18.292,00	18.292,00	18.292,00		18.224,00
Alocatii pentru transportul la si de la locul de munca	10.01.15		30.000,00	30.000,00	17.779,00	17.779,00	17.779,00		17.779,00
Alte drepturi salariale in bani	10.01.30		11.000,00	11.000,00	10.000,00	10.000,00	9.900,00	100,00	10.368,00
Contributii (cod 10.03.01 la 10.03.06)	10.03		1.636.000,00	1.848.000,00	1.732.663,00	1.732.663,00	1.694.174,00	38.489,00	1.717.326,00
Contributii de asigurari sociale de stat	10.03.01		1.145.000,00	1.279.000,00	1.217.967,00	1.217.967,00	1.195.124,00	22.843,00	1.207.372,00
Contributii de asigurari de somaj	10.03.02		39.000,00	43.000,00	37.900,00	37.900,00	35.742,00	2.158,00	36.177,00
Contributii de asigurari sociale de sanatate	10.03.03		368.000,00	421.000,00	400.976,00	400.976,00	391.380,00	9.596,00	395.519,00
Contributii de asigurari pentru accidente de munca si boli profesionale	10.03.04		17.000,00	19.000,00	14.433,00	14.433,00	13.690,00	743,00	13.854,00
Contributii pentru concedii si indemnizatii	10.03.06		67.000,00	86.000,00	61.387,00	61.387,00	58.238,00	3.149,00	64.404,00
TITLUL II BUNURI SI SERVICII (cod 20.01 la 20.06+20.09 la 20.16+20.18 la 20.25+20.27+20.30)	20		4.417.000,00	4.566.000,00	4.369.679,00	4.369.679,00	4.336.240,00	33.439,00	3.947.896,00
Bunuri si servicii (cod 20.01.01 la 20.01.09+20.01.30)	20.01		2.167.000,00	2.203.000,00	2.074.945,00	2.074.945,00	2.050.389,00	24.556,00	2.022.110,00
Furnituri de birou	20.01.01		75.000,00	80.000,00	78.540,00	78.540,00	78.540,00		73.916,00
Materiale pentru curatenie	20.01.02		70.000,00	68.000,00	65.535,00	65.535,00	65.023,00	512,00	73.779,00
Incalzit, iluminat si forta motrica	20.01.03		691.000,00	692.000,00	637.128,00	637.128,00	623.422,00	13.706,00	589.350,00
Apa, canal si salubritate	20.01.04		45.000,00	52.000,00	45.293,00	45.293,00	44.246,00	1.047,00	43.373,00
Carburanti si lubrifianti	20.01.05		96.000,00	92.000,00	89.613,00	89.613,00	89.613,00		80.567,00

Detalierea cheltuielilor capitol 49.10 (anul 2016, trimestrul 4)

Denumirea indicatorilor	Cod indicator	Credite de angajament	Credite bugetare		Angajamente bugetare	Angajamente legale	Plati efectuate	Angajamente legale de platit	Cheltuieli efective
			anuale aprobate la fin. per. rap.	trimestriale cumulate					
Piese de schimb	20.01.06		21.000,00	10.000,00	8.189,00	8.189,00	8.189,00		6.399,00
Transport	20.01.07		3.000,00	6.000,00	3.267,00	3.267,00	3.267,00		2.928,00
Posta, telecomunicatii, radio, tv, internet	20.01.08		85.000,00	70.000,00	63.847,00	63.847,00	62.616,00	1.231,00	66.134,00
Materiale si prestari de servicii cu caracter functional	20.01.09		129.000,00	122.000,00	120.433,00	120.433,00	117.864,00	2.569,00	117.649,00
Alte bunuri si servicii pentru intretinere si functionare	20.01.30		952.000,00	1.011.000,00	963.100,00	963.100,00	957.609,00	5.491,00	968.015,00
Reparatii curente	20.02		334.000,00	355.000,00	351.325,00	351.325,00	351.325,00		337.446,00
Hrana (cod 20.03.01+20.03.02)	20.03		170.000,00	140.000,00	139.921,00	139.921,00	139.921,00		113.966,00
Hrana pentru oameni	20.03.01		170.000,00	140.000,00	139.921,00	139.921,00	139.921,00		113.966,00
Medicamente si materiale sanitare (cod 20.04.01 la 20.04.04)	20.04		110.000,00	80.000,00	74.881,00	74.881,00	65.998,00	8.883,00	72.632,00
Medicamente	20.04.01		86.000,00	56.000,00	55.998,00	55.998,00	49.460,00	6.538,00	59.378,00
Materiale sanitare	20.04.02		24.000,00	24.000,00	18.883,00	18.883,00	16.538,00	2.345,00	13.254,00
Bunuri de natura obiectelor de inventar (cod 20.05.01+20.05.03+20.05.30)	20.05		186.000,00	221.000,00	219.525,00	219.525,00	219.525,00		9.757,00
Uniforme si echipament	20.05.01		3.000,00	7.000,00	6.983,00	6.983,00	6.983,00		
Lenjerie si accesorii de pat	20.05.03		2.000,00	11.000,00	10.908,00	10.908,00	10.908,00		
Alte obiecte de inventar	20.05.30		181.000,00	203.000,00	201.634,00	201.634,00	201.634,00		9.757,00
Deplasari, detasari, transferari (cod 20.06.01+20.06.02)	20.06		64.000,00	74.000,00	63.639,00	63.639,00	63.639,00		63.978,00
Deplasari interne, detasari, transferari	20.06.01		55.000,00	72.000,00	63.094,00	63.094,00	63.094,00		63.433,00
Deplasari in strainatate	20.06.02		9.000,00	2.000,00	545,00	545,00	545,00		545,00
Cercetare-dezvoltare	20.10		100.000,00	96.000,00	95.002,00	95.002,00	95.002,00		95.002,00
Carti, publicatii si materiale documentare	20.11		72.000,00	100.000,00	95.143,00	95.143,00	95.143,00		21.754,00
Pregatire profesionala	20.13		43.000,00	24.000,00	20.210,00	20.210,00	20.210,00		20.210,00
Protectia muncii	20.14		19.000,00	22.000,00	19.155,00	19.155,00	19.155,00		15.065,00
Alte cheltuieli (cod 20.30.01 la 20.30.04+20.30.06+20.30.07+20.30.09+20.30.30)	20.30		1.152.000,00	1.251.000,00	1.215.933,00	1.215.933,00	1.215.933,00		1.175.976,00
Reclama si publicitate	20.30.01		1.000,00	1.000,00	545,00	545,00	545,00		395,00
Prime de asigurare non-viata	20.30.03		30.000,00	28.000,00	23.537,00	23.537,00	23.537,00		23.951,00
Alte cheltuieli cu bunuri si servicii	20.30.30		1.121.000,00	1.222.000,00	1.191.851,00	1.191.851,00	1.191.851,00		1.151.630,00
TITLUL X ALTE CHELTUIELI (cod 59.01+59.02+59.08+59.11+59.12+59.15+59.17+59.22+59.25+59.30)	59		4.000,00	9.000,00	5.620,00	5.620,00	5.620,00		5.620,00
Burse	59.01		4.000,00	9.000,00	5.620,00	5.620,00	5.620,00		5.620,00
SECTIUNEA DE DEZVOLTARE (cod	TOTAL	427.000,00	445.000,00	427.000,00	357.580,00	357.580,00	357.580,00		374.939,00

Detalierea cheltuielilor capitol 49.10 (anul 2016, trimestrul 4)

Denumirea indicatorilor	Cod indicator	Credite de angajament	Credite bugetare		Angajamente bugetare	Angajamente legale	Plati efectuate	Angajamente legale de platit	Cheltuieli efective
			anuale aprobate la fin. per. rap.	trimestriale cumulate					
51+55+56+70+84)	CHELTUIELI								
CHELTUIELI DE CAPITAL (cod 71+72+75)	70	427.000,00	445.000,00	427.000,00	357.580,00	357.580,00	357.580,00		374.939,00
TITLUL XII . ACTIVE NEFINANCIARE (cod 71.01 la 71.03)	71	427.000,00	445.000,00	427.000,00	357.580,00	357.580,00	357.580,00		374.939,00
Active fixe (cod 71.01.01 la 71.01.03+71.01.30)	71.01	337.000,00	355.000,00	337.000,00	279.073,00	279.073,00	279.073,00		278.043,00
Constructii	71.01.01								30.298,00
Masini, echipamente si mijloace de transport	71.01.02	190.000,00	208.000,00	190.000,00	186.569,00	186.569,00	186.569,00		207.875,00
Mobilier, aparatura birotica si alte active corporale	71.01.03	53.000,00	53.000,00	53.000,00	26.688,00	26.688,00	26.688,00		14.771,00
Alte active fixe	71.01.30	94.000,00	94.000,00	94.000,00	65.816,00	65.816,00	65.816,00		25.099,00
Reparatii capitale aferente activelor fixe	71.03	90.000,00	90.000,00	90.000,00	78.507,00	78.507,00	78.507,00		96.896,00

Detalierea cheltuielilor capitol 54.10 (anul 2016, trimestrul 4)

Denumirea indicatorilor	Cod indicator	Credite de angajament	Credite bugetare		Angajamente bugetare	Angajamente legale	Plati efectuate	Angajamente legale de platit	Cheltuieli efective
			anuale aprobate la fin. per. rap.	trimestriale cumulate					
TOTAL CHELTUIELI (SECTIUNEA DE FUNCTIONARE+SECTIUNEA DE DEZVOLTARE)	TOTAL CHELTUIELI	12.000,00	702.000,00	738.000,00	696.070,00	696.070,00	676.326,00	19.744,00	648.245,00
SECTIUNEA DE FUNCTIONARE (cod 01+79+84)	TOTAL CHELTUIELI		690.000,00	726.000,00	684.863,00	684.863,00	665.119,00	19.744,00	635.125,00
CHELTUIELI CURENTE (10+20+30+40+50+51+55+57+59)	01		690.000,00	726.000,00	684.863,00	684.863,00	665.119,00	19.744,00	635.125,00
TITLUL I CHELTUIELI DE PERSONAL (cod 10.01 la10.03)	10		490.000,00	480.000,00	447.721,00	447.721,00	427.977,00	19.744,00	439.790,00
Cheltuieli salariale in bani (cod 10.01.01 la 10.01.16+10.01.30)	10.01		384.000,00	371.000,00	362.946,00	362.946,00	350.256,00	12.690,00	359.402,00
Salarii de baza	10.01.01		350.000,00	337.000,00	337.000,00	337.000,00	326.777,00	10.223,00	339.342,00
Sporuri pentru conditii de munca	10.01.05		32.000,00	32.000,00	25.932,00	25.932,00	23.465,00	2.467,00	20.046,00
Indemnizatii platite unor persoane din afara unitatii	10.01.12		1.000,00	1.000,00	14,00	14,00	14,00		14,00
Alte drepturi salariale in bani	10.01.30		1.000,00	1.000,00					
Contributii (cod 10.03.01 la 10.03.06)	10.03		106.000,00	109.000,00	84.775,00	84.775,00	77.721,00	7.054,00	80.388,00
Contributii de asigurari sociale de stat	10.03.01		80.000,00	80.000,00	60.541,00	60.541,00	55.388,00	5.153,00	56.663,00
Contributii de asigurari de somaj	10.03.02		2.000,00	3.000,00	1.908,00	1.908,00	1.746,00	162,00	1.789,00
Contributii de asigurari sociale de sanatate	10.03.03		20.000,00	20.000,00	19.846,00	19.846,00	18.156,00	1.690,00	18.611,00
Contributii de asigurari pentru accidente de munca si boli profesionale	10.03.04		1.000,00	2.000,00	576,00	576,00	527,00	49,00	539,00
Contributii pentru concedii si indemnizatii	10.03.06		3.000,00	4.000,00	1.904,00	1.904,00	1.904,00		2.786,00
TITLUL II BUNURI SI SERVICII (cod 20.01 la 20.06+20.09 la 20.16+20.18 la 20.25+20.27+20.30)	20		200.000,00	246.000,00	237.142,00	237.142,00	237.142,00		195.335,00
Bunuri si servicii (cod 20.01.01 la 20.01.09+20.01.30)	20.01		122.000,00	147.000,00	141.883,00	141.883,00	141.883,00		119.712,00
Furnituri de birou	20.01.01		15.000,00	24.000,00	23.997,00	23.997,00	23.997,00		17.719,00
Materiale pentru curatenie	20.01.02		10.000,00	10.000,00	10.000,00	10.000,00	10.000,00		8.655,00
Incalzit, iluminat si forta motrica	20.01.03		25.000,00	30.000,00	30.000,00	30.000,00	30.000,00		30.000,00
Apa, canal si salubritate	20.01.04		1.000,00	1.000,00	784,00	784,00	784,00		784,00
Carburanti si lubrifianti	20.01.05		10.000,00	10.000,00	9.754,00	9.754,00	9.754,00		11.330,00
Posta, telecomunicatii, radio, tv, internet	20.01.08		14.000,00	12.000,00	11.999,00	11.999,00	11.999,00		10.942,00
Materiale si prestari de servicii cu caracter functional	20.01.09		17.000,00	17.000,00	17.000,00	17.000,00	17.000,00		16.554,00
Alte bunuri si servicii pentru intretinere si functionare	20.01.30		30.000,00	43.000,00	38.349,00	38.349,00	38.349,00		23.728,00

Detalierea cheltuielilor capitol 54.10 (anul 2016, trimestrul 4)

Denumirea indicatorilor	Cod indicator	Credite de angajament	Credite bugetare		Angajamente bugetare	Angajamente legale	Plati efectuate	Angajamente legale de platit	Cheltuieli efective
			anuale aprobate la fin. per. rap.	trimestriale cumulate					
Reparatii curente	20.02			8.000,00	7.871,00	7.871,00	7.871,00		7.871,00
Bunuri de natura obiectelor de inventar (cod 20.05.01+20.05.03+20.05.30)	20.05		10.000,00	20.000,00	19.621,00	19.621,00	19.621,00		
Alte obiecte de inventar	20.05.30		10.000,00	20.000,00	19.621,00	19.621,00	19.621,00		
Deplasari, detasari, transferari (cod 20.06.01+20.06.02)	20.06		13.000,00	24.000,00	24.000,00	24.000,00	24.000,00		24.000,00
Deplasari interne, detasari, transferari	20.06.01		13.000,00	24.000,00	24.000,00	24.000,00	24.000,00		24.000,00
Carti, publicatii si materiale documentare	20.11		2.000,00	2.000,00	1.850,00	1.850,00	1.850,00		1.850,00
Pregatire profesionala	20.13		15.000,00	7.000,00	6.620,00	6.620,00	6.620,00		6.620,00
Protectia muncii	20.14		8.000,00	10.000,00	8.880,00	8.880,00	8.880,00		8.880,00
Alte cheltuieli (cod 20.30.01 la 20.30.04+20.30.06+20.30.07+20.30.09+20.30.30)	20.30		30.000,00	28.000,00	26.417,00	26.417,00	26.417,00		26.402,00
Reclama si publicitate	20.30.01		1.000,00	1.000,00	545,00	545,00	545,00		395,00
Prime de asigurare non-viata	20.30.03		8.000,00	6.000,00	5.306,00	5.306,00	5.306,00		5.306,00
Alte cheltuieli cu bunuri si servicii	20.30.30		21.000,00	21.000,00	20.566,00	20.566,00	20.566,00		20.701,00
SECTIUNEA DE DEZVOLTARE (cod 51+55+56+70+84)	TOTAL CHELTUIELI	12.000,00	12.000,00	12.000,00	11.207,00	11.207,00	11.207,00		13.120,00
CHELTUIELI DE CAPITAL (cod 71+72+75)	70	12.000,00	12.000,00	12.000,00	11.207,00	11.207,00	11.207,00		13.120,00
TITLUL XII . ACTIVE NEFINANCIARE (cod 71.01 la 71.03)	71	12.000,00	12.000,00	12.000,00	11.207,00	11.207,00	11.207,00		13.120,00
Active fixe (cod 71.01.01 la 71.01.03+71.01.30)	71.01	12.000,00	12.000,00	12.000,00	11.207,00	11.207,00	11.207,00		13.120,00
Masini, echipamente si mijloace de transport	71.01.02								2.986,00
Mobilier, aparatura birotica si alte active corporale	71.01.03								1.416,00
Alte active fixe	71.01.30	12.000,00	12.000,00	12.000,00	11.207,00	11.207,00	11.207,00		8.718,00

Detalierea cheltuielilor capitol 65.10 (anul 2016, trimestrul 4)

Denumirea indicatorilor	Cod indicator	Credite de angajament	Credite bugetare		Angajamente bugetare	Angajamente legale	Plati efectuate	Angajamente legale de platit	Cheltuieli efective
			anuale aprobate la fin. per. rap.	trimestriale cumulate					
TOTAL CHELTUIELI (SECTIUNEA DE FUNCTIONARE+SECTIUNEA DE DEZVOLTARE)	TOTAL CHELTUIELI	105.000,00	4.990.000,00	5.509.000,00	5.194.651,00	5.194.651,00	5.189.961,00	4.690,00	5.218.351,00
SECTIUNEA DE FUNCTIONARE (cod 01+79+84)	TOTAL CHELTUIELI		4.885.000,00	5.404.000,00	5.101.217,00	5.101.217,00	5.096.527,00	4.690,00	5.118.514,00
CHELTUIELI CURENTE (10+20+30+40+50+51+55+57+59)	01		4.885.000,00	5.404.000,00	5.101.217,00	5.101.217,00	5.096.527,00	4.690,00	5.118.514,00
TITLUL I CHELTUIELI DE PERSONAL (cod 10.01 la10.03)	10		4.424.000,00	4.908.000,00	4.616.797,00	4.616.797,00	4.612.107,00	4.690,00	4.667.986,00
Cheltuieli salariale in bani (cod 10.01.01 la 10.01.16+10.01.30)	10.01		3.698.000,00	3.996.000,00	3.769.188,00	3.769.188,00	3.768.388,00	800,00	3.811.618,00
Salarii de baza	10.01.01		3.107.000,00	3.199.000,00	3.022.602,00	3.022.602,00	3.022.602,00		3.046.730,00
Alte sporuri	10.01.06		5.000,00	14.000,00	13.206,00	13.206,00	13.206,00		13.809,00
Fond aferent platii cu ora	10.01.11		546.000,00	743.000,00	705.601,00	705.601,00	704.901,00	700,00	722.932,00
Alocatii pentru transportul la si de la locul de munca	10.01.15		30.000,00	30.000,00	17.779,00	17.779,00	17.779,00		17.779,00
Alte drepturi salariale in bani	10.01.30		10.000,00	10.000,00	10.000,00	10.000,00	9.900,00	100,00	10.368,00
Contributii (cod 10.03.01 la 10.03.06)	10.03		726.000,00	912.000,00	847.609,00	847.609,00	843.719,00	3.890,00	856.368,00
Contributii de asigurari sociale de stat	10.03.01		509.000,00	635.000,00	595.919,00	595.919,00	594.602,00	1.317,00	602.024,00
Contributii de asigurari de somaj	10.03.02		17.000,00	19.000,00	18.302,00	18.302,00	17.698,00	604,00	17.986,00
Contributii de asigurari sociale de sanatate	10.03.03		163.000,00	214.000,00	195.617,00	195.617,00	194.867,00	750,00	197.339,00
Contributii de asigurari pentru accidente de munca si boli profesionale	10.03.04		7.000,00	8.000,00	6.874,00	6.874,00	6.682,00	192,00	6.766,00
Contributii pentru concedii si indemnizatii	10.03.06		30.000,00	36.000,00	30.897,00	30.897,00	29.870,00	1.027,00	32.253,00
TITLUL II BUNURI SI SERVICII (cod 20.01 la 20.06+20.09 la 20.16+20.18 la 20.25+20.27+20.30)	20		457.000,00	487.000,00	478.800,00	478.800,00	478.800,00		444.908,00
Bunuri si servicii (cod 20.01.01 la 20.01.09+20.01.30)	20.01		174.000,00	156.000,00	152.380,00	152.380,00	152.380,00		163.231,00
Furnituri de birou	20.01.01		19.000,00	19.000,00	18.898,00	18.898,00	18.898,00		22.013,00
Materiale pentru curatenie	20.01.02		15.000,00	13.000,00	12.944,00	12.944,00	12.944,00		13.910,00
Incalzit, iluminat si forta motrica	20.01.03		66.000,00	51.000,00	49.537,00	49.537,00	49.537,00		49.537,00
Apa, canal si salubritate	20.01.04		14.000,00	20.000,00	19.166,00	19.166,00	19.166,00		19.166,00
Posta, telecomunicatii, radio, tv, internet	20.01.08		6.000,00	5.000,00	4.051,00	4.051,00	4.051,00		4.051,00
Materiale si prestari de servicii cu caracter functional	20.01.09		25.000,00	19.000,00	18.825,00	18.825,00	18.825,00		24.266,00
Alte bunuri si servicii pentru intretinere si functionare	20.01.30		29.000,00	29.000,00	28.959,00	28.959,00	28.959,00		30.288,00

Detalierea cheltuielilor capitol 65.10 (anul 2016, trimestrul 4)

Denumirea indicatorilor	Cod indicator	Credite de angajament	Credite bugetare		Angajamente bugetare	Angajamente legale	Plati efectuate	Angajamente legale de platit	Cheltuieli efective
			anuale aprobate la fin. per. rap.	trimestriale cumulate					
Reparatii curente	20.02		197.000,00	247.000,00	246.448,00	246.448,00	246.448,00		246.839,00
Medicamente si materiale sanitare (cod 20.04.01 la 20.04.04)	20.04		1.000,00	1.000,00	998,00	998,00	998,00		909,00
Medicamente	20.04.01		1.000,00	1.000,00	998,00	998,00	998,00		909,00
Bunuri de natura obiectelor de inventar (cod 20.05.01+20.05.03+20.05.30)	20.05		49.000,00	55.000,00	54.763,00	54.763,00	54.763,00		9.757,00
Alte obiecte de inventar	20.05.30		49.000,00	55.000,00	54.763,00	54.763,00	54.763,00		9.757,00
Deplasari, detasari, transferari (cod 20.06.01+20.06.02)	20.06		8.000,00	6.000,00	5.437,00	5.437,00	5.437,00		5.437,00
Deplasari interne, detasari, transferari	20.06.01		8.000,00	6.000,00	5.437,00	5.437,00	5.437,00		5.437,00
Carti, publicatii si materiale documentare	20.11		3.000,00	1.000,00	652,00	652,00	652,00		652,00
Pregatire profesionala	20.13		2.000,00	1.000,00	600,00	600,00	600,00		600,00
Alte cheltuieli (cod 20.30.01 la 20.30.04+20.30.06+20.30.07+20.30.09+20.30.30)	20.30		23.000,00	20.000,00	17.522,00	17.522,00	17.522,00		17.483,00
Alte cheltuieli cu bunuri si servicii	20.30.30		23.000,00	20.000,00	17.522,00	17.522,00	17.522,00		17.483,00
TITLUL X ALTE CHELTUIELI (cod 59.01+59.02+59.08+59.11+59.12+59.15+59.17+59.22+59.25+59.30)	59		4.000,00	9.000,00	5.620,00	5.620,00	5.620,00		5.620,00
Burse	59.01		4.000,00	9.000,00	5.620,00	5.620,00	5.620,00		5.620,00
SECTIUNEA DE DEZVOLTARE (cod 51+55+56+70+84)	TOTAL CHELTUIELI	105.000,00	105.000,00	105.000,00	93.434,00	93.434,00	93.434,00		99.837,00
CHELTUIELI DE CAPITAL (cod 71+72+75)	70	105.000,00	105.000,00	105.000,00	93.434,00	93.434,00	93.434,00		99.837,00
TITLUL XII . ACTIVE NEFINANCIARE (cod 71.01 la 71.03)	71	105.000,00	105.000,00	105.000,00	93.434,00	93.434,00	93.434,00		99.837,00
Active fixe (cod 71.01.01 la 71.01.03+71.01.30)	71.01	15.000,00	15.000,00	15.000,00	14.927,00	14.927,00	14.927,00		2.941,00
Masini, echipamente si mijloace de transport	71.01.02	8.000,00	8.000,00	8.000,00	7.940,00	7.940,00	7.940,00		221,00
Mobilier, aparatura birotica si alte active corporale	71.01.03								615,00
Alte active fixe	71.01.30	7.000,00	7.000,00	7.000,00	6.987,00	6.987,00	6.987,00		2.105,00
Reparatii capitale aferente activelor fixe	71.03	90.000,00	90.000,00	90.000,00	78.507,00	78.507,00	78.507,00		96.896,00

Detalierea cheltuielilor capitol 66.10 (anul 2016, trimestrul 4)

Denumirea indicatorilor	Cod indicator	Credite de angajament	Credite bugetare		Angajamente bugetare	Angajamente legale	Plati efectuate	Angajamente legale de platit	Cheltuieli efective
			anuale aprobate la fin. per. rap.	trimestriale cumulate					
TOTAL CHELTUIELI (SECTIUNEA DE FUNCTIONARE+SECTIUNEA DE DEZVOLTARE)	TOTAL CHELTUIELI		420.000,00	420.000,00	408.008,00	408.008,00	391.398,00	16.610,00	408.858,00
SECTIUNEA DE FUNCTIONARE (cod 01+79+84)	TOTAL CHELTUIELI		420.000,00	420.000,00	408.008,00	408.008,00	391.398,00	16.610,00	408.858,00
CHELTUIELI CURENTE (10+20+30+40+50+51+55+57+59)	01		420.000,00	420.000,00	408.008,00	408.008,00	391.398,00	16.610,00	408.858,00
TITLUL I CHELTUIELI DE PERSONAL (cod 10.01 la10.03)	10		311.000,00	341.000,00	334.125,00	334.125,00	326.398,00	7.727,00	337.135,00
Cheltuieli salariale in bani (cod 10.01.01 la 10.01.16+10.01.30)	10.01		254.000,00	270.000,00	270.000,00	270.000,00	263.451,00	6.549,00	274.500,00
Salarii de baza	10.01.01		189.000,00	207.000,00	207.000,00	207.000,00	206.974,00	26,00	214.279,00
Sporuri pentru conditii de munca	10.01.05		65.000,00	63.000,00	63.000,00	63.000,00	56.477,00	6.523,00	60.221,00
Contributii (cod 10.03.01 la 10.03.06)	10.03		57.000,00	71.000,00	64.125,00	64.125,00	62.947,00	1.178,00	62.635,00
Contributii de asigurari sociale de stat	10.03.01		40.000,00	43.000,00	43.000,00	43.000,00	42.570,00	430,00	44.223,00
Contributii de asigurari de somaj	10.03.02		1.000,00	2.000,00	1.086,00	1.086,00	979,00	107,00	1.021,00
Contributii de asigurari sociale de sanatate	10.03.03		13.000,00	14.000,00	14.000,00	14.000,00	13.686,00	314,00	14.274,00
Contributii de asigurari pentru accidente de munca si boli profesionale	10.03.04		1.000,00	1.000,00	833,00	833,00	752,00	81,00	782,00
Contributii pentru concedii si indemnizatii	10.03.06		2.000,00	11.000,00	5.206,00	5.206,00	4.960,00	246,00	2.335,00
TITLUL II BUNURI SI SERVICII (cod 20.01 la 20.06+20.09 la 20.16+20.18 la 20.25+20.27+20.30)	20		109.000,00	79.000,00	73.883,00	73.883,00	65.000,00	8.883,00	71.723,00
Medicamente si materiale sanitare (cod 20.04.01 la 20.04.04)	20.04		109.000,00	79.000,00	73.883,00	73.883,00	65.000,00	8.883,00	71.723,00
Medicamente	20.04.01		85.000,00	55.000,00	55.000,00	55.000,00	48.462,00	6.538,00	58.469,00
Materiale sanitare	20.04.02		24.000,00	24.000,00	18.883,00	18.883,00	16.538,00	2.345,00	13.254,00

Detalierea cheltuielilor capitol 67.10 (anul 2016, trimestrul 4)

Denumirea indicatorilor	Cod indicator	Credite de angajament	Credite bugetare		Angajamente bugetare	Angajamente legale	Plati efectuate	Angajamente legale de platit	Cheltuieli efective
			anuale aprobate la fin. per. rap.	trimestriale cumulate					
TOTAL CHELTUIELI (SECTIUNEA DE FUNCTIONARE+SECTIUNEA DE DEZVOLTARE)	TOTAL CHELTUIELI	219.000,00	5.870.000,00	5.910.000,00	5.666.918,00	5.666.918,00	5.526.716,00	140.202,00	5.310.108,00
SECTIUNEA DE FUNCTIONARE (cod 01+79+84)	TOTAL CHELTUIELI		5.633.000,00	5.691.000,00	5.479.425,00	5.479.425,00	5.339.223,00	140.202,00	5.108.942,00
CHELTUIELI CURENTE (10+20+30+40+50+51+55+57+59)	01		5.633.000,00	5.691.000,00	5.479.425,00	5.479.425,00	5.339.223,00	140.202,00	5.108.942,00
TITLUL I CHELTUIELI DE PERSONAL (cod 10.01 la10.03)	10		3.099.000,00	3.099.000,00	3.058.040,00	3.058.040,00	2.938.251,00	119.789,00	2.937.313,00
Cheltuieli salariale in bani (cod 10.01.01 la 10.01.16+10.01.30)	10.01		2.530.000,00	2.525.000,00	2.499.316,00	2.499.316,00	2.403.255,00	96.061,00	2.399.642,00
Salarii de baza	10.01.01		2.480.000,00	2.472.000,00	2.457.409,00	2.457.409,00	2.363.094,00	94.315,00	2.360.599,00
Sporuri pentru conditii de munca	10.01.05		19.000,00	19.000,00	18.361,00	18.361,00	16.939,00	1.422,00	17.474,00
Alte sporuri	10.01.06		4.000,00	4.000,00	3.564,00	3.564,00	3.240,00	324,00	3.564,00
Indemnizatii platite unor persoane din afara unitatii	10.01.12		2.000,00	2.000,00	1.909,00	1.909,00	1.909,00		
Indemnizatii de delegare	10.01.13		25.000,00	28.000,00	18.073,00	18.073,00	18.073,00		18.005,00
Contributii (cod 10.03.01 la 10.03.06)	10.03		569.000,00	574.000,00	558.724,00	558.724,00	534.996,00	23.728,00	537.671,00
Contributii de asigurari sociale de stat	10.03.01		393.000,00	396.000,00	393.507,00	393.507,00	378.069,00	15.438,00	378.147,00
Contributii de asigurari de somaj	10.03.02		14.000,00	14.000,00	12.309,00	12.309,00	11.382,00	927,00	11.387,00
Contributii de asigurari sociale de sanatate	10.03.03		131.000,00	131.000,00	129.513,00	129.513,00	123.747,00	5.766,00	123.772,00
Contributii de asigurari pentru accidente de munca si boli profesionale	10.03.04		6.000,00	6.000,00	4.414,00	4.414,00	4.117,00	297,00	4.121,00
Contributii pentru concedii si indemnizatii	10.03.06		25.000,00	27.000,00	18.981,00	18.981,00	17.681,00	1.300,00	20.244,00
TITLUL II BUNURI SI SERVICII (cod 20.01 la 20.06+20.09 la 20.16+20.18 la 20.25+20.27+20.30)	20		2.534.000,00	2.592.000,00	2.421.385,00	2.421.385,00	2.400.972,00	20.413,00	2.171.629,00
Bunuri si servicii (cod 20.01.01 la 20.01.09+20.01.30)	20.01		1.439.000,00	1.424.000,00	1.304.920,00	1.304.920,00	1.284.507,00	20.413,00	1.292.836,00
Furnituri de birou	20.01.01		36.000,00	33.000,00	31.675,00	31.675,00	31.675,00		31.595,00
Materiale pentru curatenie	20.01.02		34.000,00	35.000,00	32.655,00	32.655,00	32.143,00	512,00	41.385,00
Incalzit, iluminat si forta motrica	20.01.03		335.000,00	335.000,00	281.601,00	281.601,00	268.504,00	13.097,00	267.396,00
Apa, canal si salubritate	20.01.04		17.000,00	19.000,00	13.384,00	13.384,00	13.295,00	89,00	13.202,00
Carburanti si lubrifianti	20.01.05		59.000,00	56.000,00	53.941,00	53.941,00	53.941,00		44.457,00
Piese de schimb	20.01.06		21.000,00	10.000,00	8.189,00	8.189,00	8.189,00		6.399,00
Transport	20.01.07		3.000,00	6.000,00	3.267,00	3.267,00	3.267,00		2.928,00
Posta, telecomunicatii, radio, tv, internet	20.01.08		46.000,00	34.000,00	28.800,00	28.800,00	28.800,00		28.813,00
Materiale si prestari de servicii cu caracter	20.01.09		79.000,00	80.000,00	78.608,00	78.608,00	76.725,00	1.883,00	71.515,00

Detalierea cheltuielilor capitol 67.10 (anul 2016, trimestrul 4)

Denumirea indicatorilor	Cod indicator	Credite de angajament	Credite bugetare		Angajamente bugetare	Angajamente legale	Plati efectuate	Angajamente legale de platit	Cheltuieli efective
			anuale aprobate la fin. per. rap.	trimestriale cumulate					
functional									
Alte bunuri si servicii pentru intretinere si functionare	20.01.30		809.000,00	816.000,00	772.800,00	772.800,00	767.968,00	4.832,00	785.146,00
Reparatii curente	20.02		97.000,00	50.000,00	47.012,00	47.012,00	47.012,00		33.693,00
Bunuri de natura obiectelor de inventar (cod 20.05.01+20.05.03+20.05.30)	20.05		112.000,00	110.000,00	109.275,00	109.275,00	109.275,00		
Alte obiecte de inventar	20.05.30		112.000,00	110.000,00	109.275,00	109.275,00	109.275,00		
Deplasari, detasari, transferari (cod 20.06.01+20.06.02)	20.06		38.000,00	39.000,00	29.202,00	29.202,00	29.202,00		29.541,00
Deplasari interne, detasari, transferari	20.06.01		29.000,00	37.000,00	28.657,00	28.657,00	28.657,00		28.996,00
Deplasari in strainatate	20.06.02		9.000,00	2.000,00	545,00	545,00	545,00		545,00
Cercetare-dezvoltare	20.10		100.000,00	96.000,00	95.002,00	95.002,00	95.002,00		95.002,00
Carti, publicatii si materiale documentare	20.11		67.000,00	97.000,00	92.641,00	92.641,00	92.641,00		19.252,00
Pregatire profesionala	20.13		26.000,00	16.000,00	12.990,00	12.990,00	12.990,00		12.990,00
Protectia muncii	20.14		11.000,00	12.000,00	10.275,00	10.275,00	10.275,00		6.185,00
Alte cheltuieli (cod 20.30.01 la 20.30.04+20.30.06+20.30.07+20.30.09+20.30.30)	20.30		644.000,00	748.000,00	720.068,00	720.068,00	720.068,00		682.130,00
Prime de asigurare non-viata	20.30.03		22.000,00	22.000,00	18.231,00	18.231,00	18.231,00		18.645,00
Alte cheltuieli cu bunuri si servicii	20.30.30		622.000,00	726.000,00	701.837,00	701.837,00	701.837,00		663.485,00
SECTIUNEA DE DEZVOLTARE (cod 51+55+56+70+84)	TOTAL CHELTUIELI	219.000,00	237.000,00	219.000,00	187.493,00	187.493,00	187.493,00		201.166,00
CHELTUIELI DE CAPITAL (cod 71+72+75)	70	219.000,00	237.000,00	219.000,00	187.493,00	187.493,00	187.493,00		201.166,00
TITLUL XII . ACTIVE NEFINANCIARE (cod 71.01 la 71.03)	71	219.000,00	237.000,00	219.000,00	187.493,00	187.493,00	187.493,00		201.166,00
Active fixe (cod 71.01.01 la 71.01.03+71.01.30)	71.01	219.000,00	237.000,00	219.000,00	187.493,00	187.493,00	187.493,00		201.166,00
Constructii	71.01.01								30.298,00
Masini, echipamente si mijloace de transport	71.01.02	141.000,00	159.000,00	141.000,00	140.825,00	140.825,00	140.825,00		148.315,00
Mobilier, aparatura birotica si alte active corporale	71.01.03	53.000,00	53.000,00	53.000,00	26.688,00	26.688,00	26.688,00		11.611,00
Alte active fixe	71.01.30	25.000,00	25.000,00	25.000,00	19.980,00	19.980,00	19.980,00		10.942,00

Detalierea cheltuielilor capitol 68.10 (anul 2016, trimestrul 4)

Denumirea indicatorilor	Cod indicator	Credite de angajament	Credite bugetare		Angajamente bugetare	Angajamente legale	Plati efectuate	Angajamente legale de platit	Cheltuieli efective
			anuale aprobate la fin. per. rap.	trimestriale cumulate					
TOTAL CHELTUIELI (SECTIUNEA DE FUNCTIONARE+SECTIUNEA DE DEZVOLTARE)	TOTAL CHELTUIELI	91.000,00	1.461.000,00	1.499.000,00	1.466.152,00	1.466.152,00	1.461.150,00	5.002,00	1.340.265,00
SECTIUNEA DE FUNCTIONARE (cod 01+79+84)	TOTAL CHELTUIELI		1.370.000,00	1.408.000,00	1.400.706,00	1.400.706,00	1.395.704,00	5.002,00	1.311.307,00
CHELTUIELI CURENTE (10+20+30+40+50+51+55+57+59)	01		1.370.000,00	1.408.000,00	1.400.706,00	1.400.706,00	1.395.704,00	5.002,00	1.311.307,00
TITLUL I CHELTUIELI DE PERSONAL (cod 10.01 la10.03)	10		390.000,00	413.000,00	409.237,00	409.237,00	404.235,00	5.002,00	420.597,00
Cheltuieli salariale in bani (cod 10.01.01 la 10.01.16+10.01.30)	10.01		317.000,00	335.000,00	335.000,00	335.000,00	331.804,00	3.196,00	342.728,00
Salarii de baza	10.01.01		261.000,00	280.000,00	280.000,00	280.000,00	278.576,00	1.424,00	286.930,00
Sporuri pentru conditii de munca	10.01.05		48.000,00	46.000,00	46.000,00	46.000,00	44.643,00	1.357,00	46.779,00
Alte sporuri	10.01.06		8.000,00	9.000,00	9.000,00	9.000,00	8.585,00	415,00	9.019,00
Contributii (cod 10.03.01 la 10.03.06)	10.03		73.000,00	78.000,00	74.237,00	74.237,00	72.431,00	1.806,00	77.869,00
Contributii de asigurari sociale de stat	10.03.01		50.000,00	53.000,00	53.000,00	53.000,00	52.561,00	439,00	54.458,00
Contributii de asigurari de somaj	10.03.02		2.000,00	2.000,00	1.838,00	1.838,00	1.655,00	183,00	1.715,00
Contributii de asigurari sociale de sanatate	10.03.03		17.000,00	18.000,00	18.000,00	18.000,00	17.197,00	803,00	17.821,00
Contributii de asigurari pentru accidente de munca si boli profesionale	10.03.04		1.000,00	1.000,00	1.000,00	1.000,00	929,00	71,00	963,00
Contributii pentru concedii si indemnizatii	10.03.06		3.000,00	4.000,00	399,00	399,00	89,00	310,00	2.912,00
TITLUL II BUNURI SI SERVICII (cod 20.01 la 20.06+20.09 la 20.16+20.18 la 20.25+20.27+20.30)	20		980.000,00	995.000,00	991.469,00	991.469,00	991.469,00		890.710,00
Bunuri si servicii (cod 20.01.01 la 20.01.09+20.01.30)	20.01		296.000,00	310.000,00	309.762,00	309.762,00	309.762,00		273.740,00
Furnituri de birou	20.01.01		4.000,00	4.000,00	3.970,00	3.970,00	3.970,00		2.589,00
Materiale pentru curatenie	20.01.02		10.000,00	10.000,00	9.936,00	9.936,00	9.936,00		9.829,00
Incalzit, iluminat si forta motrica	20.01.03		250.000,00	265.000,00	264.990,00	264.990,00	264.990,00		232.026,00
Apa, canal si salubritate	20.01.04		10.000,00	10.000,00	9.959,00	9.959,00	9.959,00		9.059,00
Carburanti si lubrifianti	20.01.05		7.000,00	6.000,00	5.918,00	5.918,00	5.918,00		5.948,00
Posta, telecomunicatii, radio, tv, internet	20.01.08		5.000,00	5.000,00	4.997,00	4.997,00	4.997,00		4.997,00
Alte bunuri si servicii pentru intretinere si functionare	20.01.30		10.000,00	10.000,00	9.992,00	9.992,00	9.992,00		9.292,00
Reparatii curente	20.02		40.000,00	50.000,00	49.994,00	49.994,00	49.994,00		49.043,00
Hrana (cod 20.03.01+20.03.02)	20.03		170.000,00	140.000,00	139.921,00	139.921,00	139.921,00		113.966,00
Hrana pentru oameni	20.03.01		170.000,00	140.000,00	139.921,00	139.921,00	139.921,00		113.966,00

Detalierea cheltuielilor capitol 68.10 (anul 2016, trimestrul 4)

Denumirea indicatorilor	Cod indicator	Credite de angajament	Credite bugetare		Angajamente bugetare	Angajamente legale	Plati efectuate	Angajamente legale de platit	Cheltuieli efective
			anuale aprobate la fin. per. rap.	trimestriale cumulate					
Bunuri de natura obiectelor de inventar (cod 20.05.01+20.05.03+20.05.30)	20.05		15.000,00	36.000,00	35.866,00	35.866,00	35.866,00		
Uniforme si echipament	20.05.01		3.000,00	7.000,00	6.983,00	6.983,00	6.983,00		
Lenjerie si accesorii de pat	20.05.03		2.000,00	11.000,00	10.908,00	10.908,00	10.908,00		
Alte obiecte de inventar	20.05.30		10.000,00	18.000,00	17.975,00	17.975,00	17.975,00		
Deplasari, detasari, transferari (cod 20.06.01+20.06.02)	20.06		4.000,00	4.000,00	4.000,00	4.000,00	4.000,00		4.000,00
Deplasari interne, detasari, transferari	20.06.01		4.000,00	4.000,00	4.000,00	4.000,00	4.000,00		4.000,00
Alte cheltuieli (cod 20.30.01 la 20.30.04+20.30.06+20.30.07+20.30.09+20.30.30)	20.30		455.000,00	455.000,00	451.926,00	451.926,00	451.926,00		449.961,00
Alte cheltuieli cu bunuri si servicii	20.30.30		455.000,00	455.000,00	451.926,00	451.926,00	451.926,00		449.961,00
SECTIUNEA DE DEZVOLTARE (cod 51+55+56+70+84)	TOTAL CHELTUIELI	91.000,00	91.000,00	91.000,00	65.446,00	65.446,00	65.446,00		28.958,00
CHELTUIELI DE CAPITAL (cod 71+72+75)	70	91.000,00	91.000,00	91.000,00	65.446,00	65.446,00	65.446,00		28.958,00
TITLUL XII . ACTIVE NEFINANCIARE (cod 71.01 la 71.03)	71	91.000,00	91.000,00	91.000,00	65.446,00	65.446,00	65.446,00		28.958,00
Active fixe (cod 71.01.01 la 71.01.03+71.01.30)	71.01	91.000,00	91.000,00	91.000,00	65.446,00	65.446,00	65.446,00		28.958,00
Masini, echipamente si mijloace de transport	71.01.02	41.000,00	41.000,00	41.000,00	37.804,00	37.804,00	37.804,00		28.958,00
Alte active fixe	71.01.30	50.000,00	50.000,00	50.000,00	27.642,00	27.642,00	27.642,00		

Detalierea cheltuielilor capitol 83.10 (anul 2016, trimestrul 4)

Denumirea indicatorilor	Cod indicator	Credite de angajament	Credite bugetare		Angajamente bugetare	Angajamente legale	Plati efectuate	Angajamente legale de platit	Cheltuieli efective
			anuale aprobate la fin. per. rap.	trimestriale cumulate					
TOTAL CHELTUIELI (SECTIUNEA DE FUNCTIONARE+SECTIUNEA DE DEZVOLTARE)	TOTAL CHELTUIELI		700.000,00	730.000,00	728.412,00	728.412,00	721.844,00	6.568,00	763.843,00
SECTIUNEA DE FUNCTIONARE (cod 01+79+84)	TOTAL CHELTUIELI		700.000,00	730.000,00	728.412,00	728.412,00	721.844,00	6.568,00	731.985,00
CHELTUIELI CURENTE (10+20+30+40+50+51+55+57+59)	01		700.000,00	730.000,00	728.412,00	728.412,00	721.844,00	6.568,00	731.985,00
TITLUL I CHELTUIELI DE PERSONAL (cod 10.01 la10.03)	10		563.000,00	563.000,00	561.412,00	561.412,00	558.987,00	2.425,00	558.394,00
Cheltuieli salariale in bani (cod 10.01.01 la 10.01.16+10.01.30)	10.01		458.000,00	459.000,00	458.219,00	458.219,00	456.627,00	1.592,00	455.999,00
Salarii de baza	10.01.01		438.000,00	438.000,00	438.000,00	438.000,00	437.030,00	970,00	436.163,00
Sporuri pentru conditii de munca	10.01.05		19.000,00	20.000,00	20.000,00	20.000,00	19.378,00	622,00	19.617,00
Indemnizatii de delegare	10.01.13		1.000,00	1.000,00	219,00	219,00	219,00		219,00
Contributii (cod 10.03.01 la 10.03.06)	10.03		105.000,00	104.000,00	103.193,00	103.193,00	102.360,00	833,00	102.395,00
Contributii de asigurari sociale de stat	10.03.01		73.000,00	72.000,00	72.000,00	72.000,00	71.934,00	66,00	71.857,00
Contributii de asigurari de somaj	10.03.02		3.000,00	3.000,00	2.457,00	2.457,00	2.282,00	175,00	2.279,00
Contributii de asigurari sociale de sanatate	10.03.03		24.000,00	24.000,00	24.000,00	24.000,00	23.727,00	273,00	23.702,00
Contributii de asigurari pentru accidente de munca si boli profesionale	10.03.04		1.000,00	1.000,00	736,00	736,00	683,00	53,00	683,00
Contributii pentru concedii si indemnizatii	10.03.06		4.000,00	4.000,00	4.000,00	4.000,00	3.734,00	266,00	3.874,00
TITLUL II BUNURI SI SERVICII (cod 20.01 la 20.06+20.09 la 20.16+20.18 la 20.25+20.27+20.30)	20		137.000,00	167.000,00	167.000,00	167.000,00	162.857,00	4.143,00	173.591,00
Bunuri si servicii (cod 20.01.01 la 20.01.09+20.01.30)	20.01		136.000,00	166.000,00	166.000,00	166.000,00	161.857,00	4.143,00	172.591,00
Furnituri de birou	20.01.01		1.000,00						
Materiale pentru curatenie	20.01.02		1.000,00						
Incalzit, iluminat si forta motrica	20.01.03		15.000,00	11.000,00	11.000,00	11.000,00	10.391,00	609,00	10.391,00
Apa, canal si salubritate	20.01.04		3.000,00	2.000,00	2.000,00	2.000,00	1.042,00	958,00	1.162,00
Carburanti si lubrifianti	20.01.05		20.000,00	20.000,00	20.000,00	20.000,00	20.000,00		18.832,00
Posta, telecomunicatii, radio, tv, internet	20.01.08		14.000,00	14.000,00	14.000,00	14.000,00	12.769,00	1.231,00	17.331,00
Materiale si prestari de servicii cu caracter functional	20.01.09		8.000,00	6.000,00	6.000,00	6.000,00	5.314,00	686,00	5.314,00
Alte bunuri si servicii pentru intretinere si functionare	20.01.30		74.000,00	113.000,00	113.000,00	113.000,00	112.341,00	659,00	119.561,00
Deplasari, detasari, transferari (cod 20.06.01+20.06.02)	20.06		1.000,00	1.000,00	1.000,00	1.000,00	1.000,00		1.000,00

RAPORT ANUAL DE PERFORMANȚĂ - SINTEZA PROGRAMELOR 2016

Nr. crt.	Programe/subprograme	Obiective	Costuri programate 2016 (lei)	Costuri realizate 31.12.2016 (lei)	Indicatori de rezultate programați	Indicatori de rezultate realizați
Programe pentru reabilitarea patrimoniului public						
1	Centru multifuncțional Amara	→ modernizare clădire, conform H.G. 429/10.04.2003	100.000	10.200	→ modernizarea unei suprafețe de 366,60 mp	→ realizare expertiza tehnică
2	Modernizare curte interioară sediul Consiliul Județean Ialomița	→ modernizare curte interioară sediul Consiliul Județean Ialomița	30.000	15.758	→ modernizare suprafață curte interioara cu S= 375 mp	→ realizare DALI, PT+DE
3	Sistem de siguranță la incendiu imobil Sală Spectacole-raport de expertiză și scenariu siguranță la foc, sistem avertizare PT+DE, execuție racord alimentare cu apă	→ asigurarea unui cadru modern, funcțional cu respectarea condițiilor PSI	225.000	146.152	→ sporirea siguranței la incendiu imobil Sală Spectacole, cu o capacitate totală de 300 de locuri	→ lucrare finalizată; → fază autorizare ISU;
4	Creșterea eficienței energetice pentru Clădirea Comandamentului – Pavilion A (Centrul Militar Județean Ialomița)	→ îmbunătățirea confortului termic	323.000	6.800	→ reducerea costurilor de întreținere pentru încălzire	→ întocmire releveu clădire
5	Creșterea eficienței energetice a Căminului Școală Slobozia CP5 – clădire școală și clădire sală de sport (Liceul Tehnologic Special „Ion Teodorescu” Slobozia)	→ îmbunătățirea confortului termic	315.000	4.900	→ reducerea costurilor de întreținere pentru încălzire	→ întocmire releveu clădire
6	Îmbunătățirea izolației termice a anvelopei clădirii Muzeului Județean Ialomița	→ creșterea performanței energetice, respectiv reducerea consumurilor energetice pentru încălzire, în condițiile asigurării și menținerii climatului termic interior, precum și ameliorarea aspectului urbanistic	30.000	-	→ reducerea costurilor de întreținere pentru încălzire	

Nr. crt.	Programe/subprograme	Obiective	Costuri programate 2016 (lei)	Costuri realizate 31.12.2016 (lei)	Indicatori de rezultate programați	Indicatori de rezultate realizați
7	Creșterea eficienței energetice a Sediului Muzeului Județean	→ creșterea performanței energetice, respectiv reducerea consumurilor energetice pentru încălzire, în condițiile asigurării și menținerii climatului termic interior, precum și ameliorarea aspectului urbanistic	302.000	3.490	→ întocmire releveu clădire	
8	Creșterea eficienței energetice a clădirii Centrului Cultural UNESCO „Ionel Perlea”	→ creșterea performanței energetice, respectiv reducerea consumurilor energetice pentru încălzire, în condițiile asigurării și menținerii climatului termic interior, precum și ameliorarea aspectului urbanistic lucrari de anvelopare pereti, inlocuire corpuri de iluminat	370.000	-	→ reamenajare si recompartimentare spații interioare S = 4.717 mp, conform CF nr. 31739	
9	Creșterea eficienței energetice a Clădirii Administrative – Drumuri Județene	→ îmbunătățirea confortului termic → reducerea pierderilor de căldură și a consumurilor energetice	295.000	-	→ reducerea costurilor de întreținere pentru încălzire	
10	Sistem de securitate	→ implementarea măsurilor de securitate conform analizei de risc la securitatea fizică	34.000	-	→ nr. persoane = 120	
11	Reparații capitale terasă imobil Centrul Militar Județean Ialomița	→ asigurarea condițiilor de confort în interiorul clădirii și punerea în siguranță a elementelor constructive ale clădirii	5.000	-	→ reparații capitale	

Dezvoltarea infrastructurii de mediu

1.	Reconstrucție ecologică forestieră pe terenuri degradate pe perimetrul de ameliorare Colelia, comuna Colelia, județul Ialomița	→ reconstrucția ecologică prin împădurirea unor terenuri inapte pentru culturi agricole, care necesită lucrări silvo-ameliorative → refacerea și îmbunătățirea calității solului	56.000	-	→ sporirea suprafeței de pădure cu 24 ha	→ 24 ha pădure plantate și întreținute
----	--	---	--------	---	--	--

Nr. crt.	Programe/subprograme	Obiective	Costuri programate 2016 (lei)	Costuri realizate 31.12.2016 (lei)	Indicatori de rezultate programați	Indicatori de rezultate realizați
2.	Reconstrucție ecologică și împădurirea terenurilor degradate ori impropii folosințelor agricole, aflate în proprietatea Primăriei Comunei Reviga, perimetrul de ameliorare Reviga-18,77 ha	<ul style="list-style-type: none"> → reconstrucția ecologică prin împădurirea unor terenuri inapte pentru culturi agricole, care necesită lucrări silvo-ameliorative → refacerea și îmbunătățirea calității solului 	76.000	8.282	→ sporirea suprafeței de pădure cu 18,77 ha	→ 18,77 ha pădure plantate și întreținute
3.	Asigurarea energiei electrice prin captarea energiei verzi solare - Parc Solar Fotovoltaic	→ asigurarea energiei electrice pentru funcționarea unor instituții din județ, prin captarea energiei verzi solare	288.000	3.857	→ producția anuală de energie a parcului este estimată la 0,5 MW care va asigura consumul de energie electrică al Consiliului Județean și instituțiilor subordonate	<ul style="list-style-type: none"> → lucrare în curs de execuție 95% (obiectiv de investiții finalizat, în anul 2015 s-au realizat tarife de racordare și dirigenție de santier); → racord la sistemul național;
4.	Plan județean de gestionare a deșeurilor Ialomița	<ul style="list-style-type: none"> → abordarea tuturor aspectelor privind gestiunea deșeurilor municipale la nivel județean → prezentarea fluxurilor de deșeuri și opțiunile de gestionare ale acestora → stabilirea necesarului de investiții și a politicii în domeniul gestiunii deșeurilor 	50.000	-	→ baza de date pentru definirea obiectivelor și țintelor județene ce se realizează în conformitate cu P.R.G.D.	→ nu a fost elaborat Planul Național de Gestionare a Deșeurilor
5.	PATJ - Secțiunea de risc natural	→ identificarea zonelor de risc și stabilirea strategiei urbane privind reducerea riscului la dezastre	150.000	-	→ bază de date informatizată privind zonele de risc natural, care va fi reactualizată periodic și integrată în sistemul național de monitorizare	→ bază de date referitoare la zonele de risc natural la seism - finalizare studiile privind comportamentul construcțiilor la riscul natural de seism
6.	Plan de menținere a calității aerului	<ul style="list-style-type: none"> → măsuri specifice care variază protecția copilului și a altor grupuri sensibile ale populației; → analiza datelor meteo privind viteza vântului; 	40.000	18.692	→ indicatori de calitate aerului	→ indicatori de calitate aerului

Nr. crt.	Programe/subprograme	Obiective	Costuri programate 2016 (lei)	Costuri realizate 31.12.2016 (lei)	Indicatori de rezultate programați	Indicatori de rezultate realizați
Dezvoltarea, reabilitarea, modernizarea infrastructurii de transport rutier						
1	Întreținere și reparații drumuri județene	→ lucrări de întreținere a drumurilor din județ	7.600.000	6.381.722	→ reparații prin plombări → covoare asfaltice → reparații și întreținere drumuri pietruite → siguranța circulației, semnalizare rutieră → alte lucrări de întreținere (șanțuri, acostamente)	Realizări la nivelul contractului: → reparații prin plombări → covoare asfaltice → reparații și întreținere drumuri pietruite → siguranța circulației, semnalizare rutieră → alte lucrări de întreținere (șanțuri, acostamente) → contract în derulare subsecvent 2;
2	Pod peste râul Prahova la Dridu km 52+759	→ asigurarea gradului de siguranță a circulației pe DJ 101 în zona râului Prahova prin creșterea capacității portante a podului	2.801.000	159.470	→ reabilitare pod rutier L= 108,2 m	→ lucrare în curs de execuție realizat faza DALI.
3	Modernizare și reabilitare drum județean DJ 102 H, km 66+317 – 78+862	→ creșterea gradului de siguranță a circulației	8.627.000	-	→ creșterea calității serviciilor publice → modernizare drum județean L = 12,55 km	→ realizare fază expertiză tehnică;
4	Protecție infrastructură DJ 101 U - zona Maia	→ modernizare drum județean	1.192.000	-	→ modernizare drum județean L= 0,37 km	→ fază obținere avize ; → realizare DALI;
5	Modernizarea drumului județean DJ 313 Horia Axintele, km 22+607 - 38+087	→ modernizare drum județean	1.793.000	584.442	→ modernizare drum județean L = 12,48 km	→ modernizare drum județean = 12,48 km, obiectiv finalizat.

Nr. crt.	Programe/subprograme	Obiective	Costuri programate 2016 (lei)	Costuri realizate 31.12.2016 (lei)	Indicatori de rezultate programați	Indicatori de rezultate realizați
6	Modernizare DJ 302, km 13+865 – 37+545, localitățile Drăgoiești – Roșiori – Movilța – Dridu, DJ 101, km 52+100 – 37+600, localitățile Dridu- Fierbinți Târg – lim. Jud. Ilfov și DJ 101, km 52+100 – 59+700, Dridu – Jilavele și DJ 402 (km 53+700-61+740) limită județ Călărași Sinești (DN2) – Prioritatea I POR	→ modernizare drum județean	268.000	39.984	→ modernizare drum județean L = 49,517 km	→ revizuire SF/DALI contract servicii consultanță în execuție.
7	Modernizare drum județean DJ 306, limită județ Călărași km 32+950 – Albești-Andrășești-Gheorghe Doja-Crunți km 63+650 – intersecția DJ102H și de la km 66+225 – la Reviga-Cocora km 58+775 și DJ 203E – limită	→ creșterea gradului de siguranță a circulației → creșterea calității serviciilor publice	225.000	7.410	→ modernizare drum județean L = 45,40 km	→ stadiu SF
8	Modernizare DJ 201 Buești-Ivănești-Ion Ghica-Ciulnița-Cosîmbești-Mărculești, km 57+000-84+000	→ creșterea gradului de siguranță a circulației → creșterea calității serviciilor publice	60.000	43.900	→ modernizare drum județean L = 27 km	→ realizare DALI
9	Modernizare DJ 402, limită județ Călărași-DN2	→ creșterea gradului de siguranță a circulației → creșterea calității serviciilor publice	30.000	24.105	→ modernizare drum județean L = 7 km	→ realizare SF
10	Modernizare DJ 201: Tronson I DN2 Cosereni - Axintele - Orezu, km 0+000 - km 35+400	→ creșterea gradului de siguranță a circulației → creșterea calității serviciilor publice	350.000	86.365	→ modernizare drum județean L =35,40 km	→realizare SF, PT+DE → obținere avize;

Nr. crt.	Programe/subprograme	Obiective	Costuri programate 2016 (lei)	Costuri realizate 31.12.2016 (lei)	Indicatori de rezultate programați	Indicatori de rezultate realizați
11	Modernizare DJ 201, pe tronsonul Orezu - Piersica - Borduselu, km 35+400 - km 42+950 (tronson II)	→ creșterea gradului de siguranță a circulației → creșterea calității serviciilor publice	40.000	-	→ modernizare drum județean cu L=7,550 km	→ obținere avize; → realizare SF;
12	Modernizare drum județean DJ 203E, Căzănești-Cocora, km 0+000-km 12+800	→ creșterea gradului de siguranță a circulației → creșterea calității serviciilor publice	10.065.000	28.502	→ modernizare drum județean cu L=12,80 km	→ realizare SF; → licitație PT+DE; → fază obținere avize.
13	Modernizare drum județean DJ 203F, DN2C (Grivița)-Smirna-Iazu-Scînteia-Valea Ciorii-DN21A, km 0+000-km 25+350	→ creșterea gradului de siguranță a circulației → creșterea calității serviciilor publice	5.290.000	57.382	→ modernizare drum județean cu L=25,35 km	→ realizare SF; → obținere avize; → licitație pentru PT+DE.
14	Modernizare drum județean DJ 213A, Mărculești-Bucu, km 32+050-km 37+230	→ creșterea gradului de siguranță a circulației → creșterea calității serviciilor publice	9.040.000	19.786	→ modernizare drum județean cu L=5,18 km	→ realizare SF; → obținere avize; → licitație PT+DE
15	Modernizare DJ 102 H, Colelia - Cocora, km 45+400-58+775	→ creșterea gradului de siguranță a circulației → creșterea calității serviciilor publice	65.000	35.500	modernizare drum județean cu L =13,3750 km	→ realizare DALI; → fază obținere avize;
16	Reabilitare DJ 306B, km 0+600-3+700	→ creșterea gradului de siguranță a circulației → creșterea calității serviciilor publice	821.000	818.874	→ modernizare drum județean cu L=3,10KM	→ modernizare drum județean cu L=3,10 km; → marcaje longitudinale; → obiectiv finalizat;
17	Reabilitare DJ 211 Grivița - Traian, (km 0+270- km 6+970)	→ creșterea gradului de siguranță a circulației → creșterea calității serviciilor publice	40.000	16.180	→ modernizare drum județean cu L=6,70 km	→ realizare faza DALI; → obținere avize;

Nr. crt.	Programe/subprograme	Obiective	Costuri programate 2016 (lei)	Costuri realizate 31.12.2016 (lei)	Indicatori de rezultate programați	Indicatori de rezultate realizați
Dezvoltarea reabilitarea, modernizarea infrastructurii de sănătate						
1	Eficientizare energetică clădire Spitalul Județean de Urgență Slobozia	→ creșterea performanței energetice, respectiv reducerea consumurilor energetice pentru încălzire, în condițiile asigurării și menținerii climatului termic interior, precum și ameliorarea aspectului urbanistic	70.000	-	→ eficientizare energetică clădire Spital Județean de Urgență Slobozia cu suprafața de 20.545 mp	
2	Modernizarea, extinderea și dotarea Unității de Primire Urgențe din cadrul Spitalului Județean de Urgență Slobozia	→ crearea de noi locuri de muncă în domeniul sanitar, fapt ce va atrage specializarea și perfecționarea cadrelor sanitare din localitate	225.000	-	→ creșterea numărului de pacienți din primul an de funcționare; → extindere parter - realizată	→ în execuție S.F; → contract în execuție;
3.	Reabilitarea, modernizarea și dotarea Ambulatoriului din cadrul Spitalului Județean de Urgență Slobozia	→ crearea de noi locuri de muncă în domeniul sanitar, fapt ce va atrage specializarea și perfecționarea cadrelor sanitare din localitate	259.000	-	→ creșterea numărului de pacienți din primul an de funcționare, prin extinderea realizată → extindere P+1	→ în execuție SF contract în execuție
4.	Amenajare centru de îngrijiri paleative	→ asigurarea unui mediu propice tratării bolilor paleative	140.000	-	→ lucrări de reabilitare șarpantă, re compartimentare, refacere finisaje, dotare cu aparatură sanitară, refacere instalații termice, sanitare și reabilitare termică	→ contractare expertiză;

Nr. crt.	Programe/subprograme	Obiective	Costuri programate 2016 (lei)	Costuri realizate 31.12.2016 (lei)	Indicatori de rezultate programați	Indicatori de rezultate realizați
Dezvoltarea, reabilitarea, modernizarea patrimoniului istoric al județului						
1	Restaurare și conservare Biserica de lemn „Sf. Nicolae”	→ restaurarea și conservarea Bisericii Sf.Nicolae, în vederea introducerii acesteia în circuitul turistic cultural-religios local și al valorificării potențialului turistic al județului Ialomița	106.000	32.500	→ suprafața clădirii bisericii = 700 mp, conform CF 33780	→realizare DALI; →plan marketing și previzionare financiară;
2	Reabilitarea și punerea în valoare a monumentului istoric Orașul de Floci	→ promovarea sitului arheologic medieval Orasul de Floci prin valorificarea, restaurarea și punerea în valoare a monumentelor existente	145.000	67.334	→punerea în valoare istorică și turistică a parcului arheologic din cadrul sitului	→realizare D.A.L.I; →plan de marketing și previziune financiară;
3	Reabilitarea monumentului istoric și de arhitectură Conacul Bolomey	→ reabilitarea patrimoniului cultural local reprezentat de Ansamblul Conacului Bolomey în vederea puneri în valoare a clădirii sub aspect structural funcțional și arhitectural	70.000	65.356	reabilitarea patrimoniului cultural local reprezentat de Ansamblul Conacului Bolomey în vederea puneri în valoare a clădirii sub aspect structural funcțional și arhitectural	→realizare DALI și C.F.
Comunicare publică,promovare și participare cetățenească						
1	Transparență și comunicare publică	→valorificarea patrimoniului cultural	87.000	74.384	→ număr materiale promoționale: 7 → număr contracte cu mass-media: 2	→ număr materiale promoționale: 7 → număr contracte cu mass-media: 2
2	Ialomița, dintotdeauna pentru totdeauna-Sărbătorirea Zilei Naționale a României	→ realizarea de acțiuni cu caracter cultural	17.000	16.286	→ numărul acțiunilor propuse: 1 → numărul partenerilor în realizarea acțiunilor: 3 → numărul participanților la manifestările organizate în program: 300	→ numărul acțiunilor realizate: 1 → numărul partenerilor în realizarea acțiunilor: 3 → numărul participanților la manifestările organizate în program: 300

Nr. crt.	Programe/subprograme	Obiective	Costuri programate 2016 (lei)	Costuri realizate 31.12.2016 (lei)	Indicatori de rezultate programați	Indicatori de rezultate realizați
Direcția Generală de Asistență Socială și Protecția Copilului Ialomița						
1	Prevenirea abandonului și instituționalizării copilului	<ul style="list-style-type: none"> → menținerea copilului în familia naturală → acordarea de ajutoare materiale și consultanță de specialitate gratuită familiilor în vederea prevenirii abandonului 	8.000	334	→ acordare ajutoare materiale pentru 30 familii aflate în dificultate	s-au acordat ajutoare materiale pentru 6 familie aflate în dificultate în sumă de 334 lei
2	Stimularea adopției naționale	→ prevenirea instituționalizării prin protecția copilului într-o familie adoptivă	158.000	141.199	→ 15 copii vor fi încredințați spre adopție în anul 2016	La trimestrul IV al anului 2016 s-a finalizat un număr de 16 adopții, 6 copii provenind de la asistenți maternali profesioniști, 8 copii din familii de plasament și 2 copii din centru de plasament.
3	Asigurarea unor măsuri de protecție alternativă pentru copiii aflați în situație de risc	→ asigurarea îngrijirii copiilor aflați în situație de risc într-o familie substituit (la asistenți maternali profesioniști)	2.312.000	1.989.712	→ 100 copii vor beneficia de protecție la asistenți maternali profesioniști	→ 95 copii au beneficiat de condiții similare unei familii, la asistenți maternali profesioniști
4	Protecția copilului în sistem instituționalizat	→ asigurarea îngrijirii copiilor aflați în situație de risc în cadru instituționalizat (centre de plasament, centre de primire în regim de urgență, centre pentru tineri)	14.560.000	12.691.551	230 copii vor beneficia de protecție în cadru instituționalizat (centre de plasament, căsuțe de tip familial, centre de primire în regim de urgență etc.)	234 copii au beneficiat de protecție în cadru instituționalizat (centre de plasament, căsuțe de tip familial, centre pentru tineri, etc.)
5	Oferirea de servicii persoanelor adulte cu handicap	→ asigurarea de servicii de recuperare în cadrul Centrului de Recuperare Neuromotorie de tip Ambulatoriu Slobozia	171.000	168.215	25 persoane adulte cu handicap vor beneficia de serviciile Centrului de Recuperare Neuromotorie de tip Ambulatoriu Slobozia	17 persoane adulte cu handicap au beneficiat de serviciile Centrului de Recuperare Neuromotorie de tip Ambulatoriu Slobozia

Nr. crt.	Programe/subprograme	Obiective	Costuri programate 2016 (lei)	Costuri realizate 31.12.2016 (lei)	Indicatori de rezultate programați	Indicatori de rezultate realizați
6	Furnizarea de servicii în regim rezidențial pentru persoanele aflate în situație de risc	→ oferirea de servicii în regim rezidențial pentru persoanele aflate în situație de risc consilierea și recuperarea persoanelor vârstnice din centre	2.621.000	2.307.230	→ în cadrul centrelor Balaciu și Fierbinți 150 persoane vârstnice vor beneficia de servicii în regim rezidențial	→ 125 persoane vârstnice au beneficiat de servicii în regim rezidențial în cadrul centrelor Balaciu și Fierbinți pentru bătrâni din Balaciu și Fierbinți
7.	Furnizarea de servicii pentru persoanele vârstnice cu handicap	→ oferirea de servicii în regim rezidențial pentru persoanele vârstnice cu handicap în Centrul de Îngrijire și Asistență Slobozia	4.263.000	1.097.000	→ 140 persoane vârstnice cu handicap vor beneficia de servicii în regim rezidențial în Centrul de Îngrijire și Asistență Slobozia	→ 138 persoane vârstnice cu handicap au beneficiat de servicii în regim rezidențial în Centrul de Îngrijire și Asistență Slobozia
8.	Oferirea de servicii persoanelor adulte cu handicap neuropsihic	→ Oferirea de servicii în regim rezidențial pentru persoanele adulte cu handicap neuro-psihic	2.259.000	1.326.067	→ 41 persoane adulte cu dizabilități vor beneficia de protecție în sistem rezidențial	→ 41 persoane adulte cu dizabilități au beneficiat de protecție în sistem rezidențial
9.	Proiect „Rețeaua județeană VIP - Voluntariat - inițiative - profesionalism pentru integrarea școlară și socială a copiilor vulnerabili”	<p>→ asigurarea accesului copiilor din grupuri vulnerabile, inclusiv de etnie romă la educație și formarea teoretică și practică a profesioniștilor cu atribuții în domeniul prevenirii abandonului școlar</p> <p>→ vor beneficia de formare profesională peste 240 de persoane: 50 de reprezentanți ai autoritatilor locale și județene, 90 cadre didactice, 35 referenți sociali din SPAS, 40 educatori din serviciile sociale, 10 mediatori școlari și experți în problematica romilor, 20 voluntari, prin cursuri organizate de partenerul CRIPS.</p>	530.000	456.490	<p>→ 35 localități urbane și rurale vor fi membre ale rețelei VIP;</p> <p>→ formare profesională pentru aproximativ 240 de persoane</p>	Au beneficiat de formare profesională 114 de persoane: 25 de reprezentanți ai autoritatilor locale și județene, 28 referenți sociali din SPAS, 40 educatori din serviciile sociale, 10 mediatori școlari și experți în problematica romilor 11 voluntari prin cursuri organizate de partenerul CRIPS

Nr. crt.	Programe/subprograme	Obiective	Costuri programate 2016 (lei)	Costuri realizate 31.12.2016 (lei)	Indicatori de rezultate programați	Indicatori de rezultate realizați
10.	Depozit pentru materiale rezultate din activități medicale CIA Slobozia	→ asigurarea condițiilor de depozitare temporară a deșeurilor rezultate din activitatea medicală conform legislației în vigoare	10.000	5.300	→ suprafața construită 21 mp	→ suprafața construită 21 mp
11.	Compartimentări interioare și montare lift exterior la Centrul pentru persoane Varstnice Fierbinți Tîrg lift exterior	→ asigurarea condițiilor de depozitare temporară a deșeurilor rezultate din activitatea medicală conform legislației în vigoare	267.000	81.670	→ asigurarea condițiilor de depozitare temporară a deșeurilor rezultate din activitatea medicală conform legislației în vigoare	→ suprafața construită de 21 mp
Biblioteca Județeană „Ștefan Bănulescu”						
1.	Constituirea, organizarea, evidența și dezvoltarea colecțiilor	→ completarea colecțiilor de bază, colecțiilor uzuale și speciale, organizarea acestora într-un sistem unitar, prelucrarea biblioteconomică → informatizare colecții și editare fișe de catalog → dezvoltarea colecțiilor de bibliotecă cu noi apariții și menținerea caracterului enciclopedic al fondului de carte	297.000	275.674	→ introducerea în sistem a 1179 fișe matca → gestionarea de intrări 3907 u.b → - achiziții noi 2.603 u.	→ introducerea în sistem a 1179 fișe matca → gestionarea de intrări 3907 u.b - achiziții noi 2.603 u.b
2	Publicitatea și promovarea colecțiilor și serviciilor de bibliotecă	→ promovarea valorilor naționale și universale prin manifestări culturale: expoziții și lansări de carte, dezbateri, omagierea unor evenimente istorice sau a unor personalități culturale, întâlniri cu scriitorii → amplificarea serviciilor de bibliotecă și a activităților destinate informării, lecturii, cercetării, educației permanente prin furnizarea de informații utile și exacte cu conținut	240.000	240.000	→ numărul de prezentări de carte: 166 → numărul de manifestări culturale, întâlniri cu scriitorii, editori, critici literari, concursuri: 47 → numărul de apariții în mass-media locală și națională: 127 → referințe și bibliografii oferite: 2421 → informații oferite: 4073 → numărul de rezervări de titluri: 1.670	→ numărul de prezentări de carte: 166 → numărul de manifestări culturale, întâlniri cu scriitorii, editori, critici literari, concursuri: 47 → numărul de apariții în mass-media locală și națională: 127 → referințe și bibliografii oferite: 2421 → informații oferite: 4073 → numărul de rezervări de

Nr. crt.	Programe/subprograme	Obiective	Costuri programate 2016 (lei)	Costuri realizate 31.12.2016 (lei)	Indicatori de rezultate programați	Indicatori de rezultate realizați
		științific, istoric, cultural → amplificarea parteneriatelor locale, județene, naționale și internaționale în vederea susținerii în comun a unor activități specifice menite să ducă la creșterea gradului de utilizare a bibliotecii și la transformarea unor categorii de utilizatori potențiali în utilizatori active			→ numărul de sesiuni de internet: 1.642 → numărul de parteneriate culturale educaționale: 24 → editori, critici literari, concursuri: 30 → numărul de apariții în mass-media locală și națională: 300 → informații oferite: 4500 → referințe și bibliografii oferite: 1.500 → numărul de rezervări de titluri: 1.000 → numărul de sesiuni de internet: 1.000 → numărul de parteneriate cultural-educative: 25	titluri: 1.670 → numărul de sesiuni de internet: 1.642 → numărul de parteneriate culturale educaționale: 24
3	Coordonarea bibliotecilor publice din județ	→ coordonarea activităților și acordarea de asistență metodologică conform Legii nr. 334/2002 → modernizarea și creșterea eficiență a serviciilor de bibliotecă, implementarea în bibliotecile publice din județ a programului Biblionet → participarea la activități culturale desfășurate în bibliotecile publice și distribuirea în bibliotecile publice din județ a donațiilor de carte → pregătirea profesională a bibliotecarilor din bibliotecile publice din județ în vederea implementării programului Biblionet în biblioteci	35.000	30.000	→ numărul de activități culturale desfășurate de bibliotecile publice din județ: 8 → numărul de instruiți metodice organizate: 9 → numărul de documente din donații către bibliotecile publice din județ: 288	→ numărul de activități culturale desfășurate de bibliotecile publice din județ: 8 → numărul de instruiți metodice organizate: 9 → numărul de documente din donații către bibliotecile publice din județ: 288

Nr. crt.	Programe/subprograme	Obiective	Costuri programate 2016 (lei)	Costuri realizate 31.12.2016 (lei)	Indicatori de rezultate programați	Indicatori de rezultate realizați
4	Administrarea patrimoniului mobil și imobil și formarea profesională a angajaților	→ perfecționarea continuă a personalului de specialitate prin aprofundarea și consolidarea cunoștințelor specific activităților desfășurate de instituție. Asimilarea informațiilor și modificărilor legislative/ bibiloteconomice nou apărute	185.000	152.684	→ perfecționarea angajaților: 3 → numărul activităților de susținere logistică a proiectelor expoziționale: 30	→ perfecționarea angajaților: 4 → numărul activităților de susținere logistică a proiectelor expoziționale: 20
Centrul Județean pentru Conservarea și Promovarea Culturii Tradiționale Ialomița						
1	Programul „Cercetare, Conservare, Metodologic“	→ cercetarea și evaluarea realității fenomenului culturii populare → colecționarea și teaurizarea datelor și valorilor reprezentative pentru dezvoltarea actuală a tradiției populare, acumularea unui patrimoniu propriu al creației contemporane → asigurarea asistenței de specialitate pentru instituții culturale în vederea selectării, protejării și promovării valorilor autentice ale culturii populare	216.000	216.000	→ culegerea de informații din vetre folclorice din Sărățeni, Jilavele, Făcăeni, → numărul zonelor etnofolclorice investigate: 3 zone folclorice → înregistrarea audio /video a materialelor culese din vetrele folclorice-4 DVD, 300 fotografii digitale, → realizarea unui film documentar	→ informații din vetrele folclorice din Sărățeni, Jilavele, Făcăeni, → numărul zonelor etnofolclorice investigate: 3 zone folclorice → înregistrarea audio /video a materialelor culese din vetrele folclorice-4 DVD, 300 fotografii digitale, arhivarea a 1200 de fotografii → realizarea unui film documentar pentru arhivă → promovarea programelor cultural artistice la nivel județean, național și internațional.

Nr. crt.	Programe/subprograme	Obiective	Costuri programate 2016 (lei)	Costuri realizate 31.12.2016 (lei)	Indicatori de rezultate programați	Indicatori de rezultate realizați
2	Programe cultural-artistice	<p>→ valorificarea tradițiilor muzicale, coregrafice și etnografice ale folclorului ialomițean și național prin mijlocirea artei spectacolului</p> <p>→ derularea următoarelor programe culturale:</p> <ul style="list-style-type: none"> ○ „Artă populară și tradiție folclorică“ ○ Festivalul Județean de folclor „Zărzărică, zărzărea“ ○ „Rapsozii la ei acasă“ ○ „Când eram pe Ialomița“ ○ Festivalul național de folclor „Doina Bărăganului” ○ Festivalul național de muzică ușoară „Trofeul tinereții” – Amara(parteneriat) ○ Sărbătoarea „Sub zare de soare“ ○ „Participări naționale“ ○ Festivalul Internațional de Folclor „Floare de pe Bărăgan“ ○ „Participări la festivaluri internaționale de folclor“ ○ Programul editorial ○ „Tradiție și modernism online” ○ Concursul interjudețean „Tradiții și folclor în satele dunăre”(parteneriat) ○ Alte manifestări în colaborare cu Consiliul Județean Ialomița 	544.000	539.500	<p>→ numărul de participanți la evenimentele cultural-artistice organizate: 40.000</p> <p>→ nr. de spectacole folclorice susținute în județ :50</p> <p>→ numărul de participări la evenimente cultural-artistice naționale: 6</p> <p>→ apariții televizate: 12</p> <p>→ numărul de participări la evenimente cultural-artistice internaționale: 4</p> <p>→ nr. CD/DVD editate: 1</p> <p>→ nr de premii obținute la evenimente cultural artistice naționale: 4</p> <p>→ mediatizare județeană și națională a evenimentelor proprii</p> <p>→ dosar de presă care să cuprindă articole, recenzii, știri, reportaje, comunicate de presă</p> <p>→ actualizarea și optimizarea site-urilor instituției (5 site-uri)</p> <p>→ număr parteneriate media (televiziuni) realizate: 2</p>	<p>→ numărul de participanți la evenimentele cultural-artistice organizate: 40.000</p> <p>→ nr. de spectacole folclorice susținute în județ : 20</p> <p>→ numărul de participări la evenimente cultural-artistice naționale: 6</p> <p>→ apariții televizate: 14</p> <p>→ numărul de participări la evenimente cultural-artistice internaționale: 3</p> <p>→ nr. CD/DVD editate: 1</p> <p>→ nr de premii obținute la evenimente cultural artistice naționale: 3</p> <p>→ mediatizare județeană și națională a evenimentelor proprii</p> <p>→ dosar de presă care să cuprindă articole, recenzii, știri, reportaje, comunicate de presă</p> <p>→ actualizarea și optimizarea site-urilor instituției (5 site-uri)</p> <p>→ număr parteneriate media (televiziuni) realizate: 3</p>

Nr. crt.	Programe/subprograme	Obiective	Costuri programate 2016 (lei)	Costuri realizate 31.12.2016 (lei)	Indicatori de rezultate programați	Indicatori de rezultate realizați
Centrul Cultural UNESCO "Ionel Perlea"						
1	Programul Arte ⇨ Festivalul și Concursul Național de Interpretare a Liedului – ediția a XXI-a ⇨ Spectacole și recitaluri (muzică de cameră, cor, operetă, muzică ușoară, folk, teatru, divertisment, folclor, operă) ⇨ Expoziții arte vizuale (expoziții de artă plastică, foto-documentară, științifice etc.) ⇨ Parteneriate: -Festivalul de muzică ușoară Amara	→ organizarea programelor culturale proprii, dar și a altor programe care decurg din derularea unor relații de colaborare locală, regională, națională și internațională → promovarea culturii naționale și internaționale prin proiecte cu o importantă componentă socio-educativă, urmărind susținerea diverselor modalități de expresie artistică	243.000	231.267	→ numărul total de beneficiari ai evenimentelor: Festivalul și Concursul Național de Interpretare a Liedului „Ionel Perlea” 500 persoane; Festivalul de muzică ușoară Amara 5000 persoane; 9 expoziții arte virtuale 6000 persoane; 10 spectacole și recitaluri: 2500 persoane; → număr articole apărute în presa locală și națională despre evenimentele organizate: 50 → număr semnalări ale evenimentelor în emisiuni radio și tv: 50 → număr parteneriate realizate: 10	→ numărul de beneficiari ai evenimentelor organizate: Festivalul și Concursul Național de Interpretare a Liedului „Ionel Perlea” 500 persoane; Festivalul de muzică ușoară Amara 5000 persoane; 10 expoziții arte virtuale 6.000 persoane; 11 spectacole și recitaluri: 5000 persoane; → număr articole apărute în presa locală și națională despre evenimentele organizate: 50 → număr semnalări ale evenimentelor în emisiuni radio și tv: 50 → numărul de parteneriate: 10

Nr. crt.	Programe/subprograme	Obiective	Costuri programate 2016 (lei)	Costuri realizate 31.12.2016 (lei)	Indicatori de rezultate programați	Indicatori de rezultate realizați
2	Educație permanentă prin cultură ⇨ Expoziții ale copiilor și tinerilor ⇨ Concursuri tematice (muzică, pictură, literatură etc) ⇨ Concerte școlare ⇨ Concursul județean de teatru francofon ⇨ Dezbateri, seri literare, întâlniri cu personalități, lansări carte ⇨ Tipărituri (revista Helis, publicații) ⇨ Parteneriate: simpozioane și conferințe, activități educative și recreative	→ promovarea identității culturale a județului → întâlnirea publicului cu personalități din domeniile muzică, arte plastice, presă, știință cu prilejul expozițiilor, aniversărilor istorice și culturale → stimularea creativității copiilor prin expoziții concurs → schimburi culturale între copii și profesori români și cei din alte țări europene în cadrul unor expoziții → producerea, editarea și difuzarea de publicații, materiale audio video → susținerea accesului publicului la cultură, urmărind cunoașterea, valorificarea și promovarea artei locale, naționale și universale, precum și afirmarea disponibilităților creatoare ale comunității	30.000	21.100	→ numărul de participanți la evenimentele culturale organizate expoziții: 1500 persoane concerte școlare: 500 persoane concursuri tematice: 1000 persoane dezbateri, seri literare, întâlniri cu personalități, lansări de carte: 1000 persoane → numărul premiilor acordate la concursuri școlare: 10 → număr articole apărute în presă: 10 → numărul de semnalări ale evenimentelor în emisiuni radio și TV: 10	→ numărul de participanți la evenimentele culturale organizate: expoziții: 3500 persoane concerte școlare: 800 persoane concursuri tematice 800 persoane dezbateri, seri literare, întâlniri cu personalități, lansări de carte: 2000 persoane → numărul premiilor acordate la concursuri tematice: 21 → număr articole apărute în presă: 15 → numărul de semnalări ale evenimentelor în emisiuni radio și TV: 25
Muzeul Agriculturii						
1	Cercetare științifică, achiziții obiecte muzeale și evidență analitică	→ dezvoltarea fondului documentar → îmbogățirea patrimoniului național mobil și imobil → evidența analitică în sistem clasic și computerizat → clasare obiecte din categoria tezaur	10.000	8.000	→ număr fișe cercetare de teren: 400 unități de arhivă → număr obiecte muzeale achiziționate: 10 → număr dosare de evidență analitică: 10	→ număr fișe cercetare de teren: 15 → număr obiecte muzeale achiziționate/donație: 50 → număr dosare de evidență analitică: 15

Nr. crt.	Programe/subprograme	Obiective	Costuri programate 2016 (lei)	Costuri realizate 31.12.2016 (lei)	Indicatori de rezultate programați	Indicatori de rezultate realizați
2	Conservare, restaurare, întreținere	→ Conservarea, restaurarea obiectelor muzeale supuse valorificării	6.000	4.117	→ număr obiecte restaurate și conservate: 40 → creșterea calității lucrărilor prin introducerea de tehnologii noi pentru 20% din piesele restaurate	→ număr obiecte restaurate și conservate: 40 → creșterea calității lucrărilor prin introducerea de tehnologii noi pentru 20% din piesele restaurate
3	Valorificare muzeală	→ valorificarea patrimoniului muzeal și a cercetărilor de teren, prin: ○ activități cu publicul (expoziții, ateliere de creație, participare la târguri specializate, parteneriate educaționale) ○ dialog internațional ○ participare la sesiuni de comunicări științifice	70.000	70.000	→ număr de vizitatori : 35.000 → 1.000 materiale promoționale (afișe, invitații, pliante, banere)	→ număr de vizitatori : 35500 → 1.000 materiale promoționale (afișe, invitații, pliante, banere)
4	Reabilitarea patrimoniului Muzeului Agriculturii	→ punerea în siguranță a obiectelor muzeale → asigurarea unui instrumentar de lucru performant	45.000	37.036	→ reabilitarea patrimoniului prin creșterea suprafeței exterioare amenajate; → mărirea suprafeței de expunere a obiectelor muzeale;	→reabilitarea unui spațiu de restaurare tâmplărie de 100 mp; →amenajarea unei rampe de acces pe o suprafață de 15 ml, →amenajarea unui spațiu suplimentar de arhivare pe o suprafață de 10 mp;

Nr. crt.	Programe/subprograme	Obiective	Costuri programate 2016 (lei)	Costuri realizate 31.12.2016 (lei)	Indicatori de rezultate programați	Indicatori de rezultate realizați
5	Program Editorial	<ul style="list-style-type: none"> → Editarea broșurii „Catalog prezentare expoziție de artă contemporană 2013” → valorificarea informațiilor din cercetările de teren și patrimoniul muzeal 	30.000	30.000	<ul style="list-style-type: none"> → venituri estimate a se încasa din valorificarea publicațiilor: 100 lei → 500 buc. materiale publicitare, 500 buc. de broșuri, 500 buc. cataloage prezentare. 	<ul style="list-style-type: none"> → venituri încasate din valorificarea publicațiilor: 100 lei → 500 buc. materiale publicitare, 150 buc. de broșuri, 500 buc. cataloage prezentare.
Muzeul Județean Ialomița						
1	Cercetarea științifică și evidența patrimoniului cultural	<ul style="list-style-type: none"> → cercetare științifică → evidența patrimoniului cultural 	210.000	209.110	<ul style="list-style-type: none"> → numărul de rapoarte arheologice: 5 → numărul activități cu publicul: 5 → numărul de obiecte introduse în baza de date: 500 → realizarea a 400 fișe FAE → obiecte introduse în categoria Tezaur cultural național: 5 dosare → numărul de obiecte introduse în patrimoniul Muzeului Județean Ialomița prin achiziții și cercetare: 350 	<ul style="list-style-type: none"> → numărul de rapoarte arheologice: 6 → numărul activități cu publicul: 6 → numărul de obiecte introduse în baza de date: 0 → realizarea a 347 fișe FAE → obiecte introduse în categoria Tezaur cultural național: - dosare → numărul de obiecte introduse în patrimoniul Muzeului Județean Ialomița prin achiziții și cercetare: 619
2	Conservarea și restaurarea patrimoniului cultural	<ul style="list-style-type: none"> → conservarea patrimoniului muzeal → restaurarea patrimoniului muzeal 	50.000	49.812	<ul style="list-style-type: none"> → numărul de teme de conservare a patrimoniului muzeal: 7 → numărul de obiecte muzeale restaurate: 80 	<ul style="list-style-type: none"> → numărul de teme de conservare a patrimoniului muzeal: 7 → numărul de obiecte muzeale restaurate: 100

Nr. crt.	Programe/subprograme	Obiective	Costuri programate 2016 (lei)	Costuri realizate 31.12.2016 (lei)	Indicatori de rezultate programați	Indicatori de rezultate realizați
3	Valorificarea patrimoniului cultural	<ul style="list-style-type: none"> → organizarea de expoziții, sesiuni științifice, simpozioane, mese rotunde, conferințe, seri muzeale, lansări de carte; → Prietenii muzeului → Editorial 	50.000	49.875	<ul style="list-style-type: none"> → numărul de expoziții organizate: 5 → numărul de acțiuni culturale organizate: 3 → numărul de afișe, pliante, articole: 8 	<ul style="list-style-type: none"> → numărul de expoziții organizate: 15 → numărul de acțiuni culturale organizate: 18 → numărul de afișe, pliante, articole: 20
4	„La casa Tudorii” - expoziție culinară cu preparate și băuturi ialomițene și de transhumanță	→ valorificarea tradițiilor culinare ialomițene ca formă de promovare turistică a specificului local	30.000	30.000	<ul style="list-style-type: none"> → numărul de localități participante: 30 → numărul de vizitatori: 1500 	<ul style="list-style-type: none"> → numărul de localități participante: 23 → numărul de vizitatori: 2000
Centrul de Asistență Medico Socială Fierbinți Târg						
1	Creșterea eficienței energetice în clădirile C.A.M.S. Fierbinți Târg	→ creșterea performanței energetice, respectiv reducerea consumurilor energetice pentru încălzire, în condițiile asigurării și menținerii climatului termic interior	50.000	27.642	→ suprafață afectată: 500 mp	→ suprafață afectată: 500 mp
Liceul Tehnologic Special " Ion Teodorescu "						
1	Reparații capitale - instalații electrice la Liceul Tehnologic Special " Ion Teodorescu " Slobozia	→ crearea unui mediu ambiental plăcut atât pentru elevii liceului cât și pentru cadrele didactice	90.000	78.507	→ suprafață: 699 mp	→ suprafață: 699 mp



HOTĂRÂRE

privind aprobarea execuției bugetului general al județului Ialomița, la trimestrul I, anul 2017

Consiliul Județean Ialomița,

Având în vedere:

- Expunerea de motive nr. 4230 din 13.04.2017 a Președintelui Consiliului Județean Ialomița,

Examinând:

- Raportul nr.4236 din 13.04.2017 al Direcției Buget Finanțe;

*- Raportul nr. 4728 din 25.04.2017 al Comisiei economico-financiare și agricultură,
În conformitate cu:*

- prevederile art. 91 alin. (1) lit. b), alin. (3) lit. a) și art. 104 alin. (4) lit. b) din Legea administrației publice locale nr. 215/2001 republicată, cu modificările și completările ulterioare;

- prevederile art. 49 alin. (12) din Legea nr. 273/2006 privind finanțele publice locale, cu modificările și completările ulterioare,

În temeiul art. 97 alin. (1) din Legea administrației publice locale nr.215/2001, republicată, cu modificările și completările ulterioare,

HOTĂRĂȘTE

Art.1 *Se aprobă execuția bugetului general al județului Ialomița, la trimestrul I, anul 2017, conform anexelor 1-5 care fac parte integrantă din prezenta hotărâre.*

Art.2 *Punerea în aplicare a dispozițiilor prezentei hotărâri este asigurată de Președintele Consiliului Județean Ialomița și va fi comunicată prin grija Direcției Coordonare Organizare.*

Art.3 *Prezenta hotărâre devine obligatorie și produce efecte de la data aducerii la cunoștință publică.*

Art.4 Prin grija Direcției Coordonare Organizare, prezenta hotărâre va fi publicată pe site-ul Consiliului Județean Ialomița.

PREȘEDINTE,

VICTOR MORARU

**Contrasemnează,
Secretarul județului Ialomița
Adrian Robert IONESCU**

*Nr.63
Adoptată la Slobozia
Astăzi 27.04 .2017*

*Rd/Oc
HAM
2 ex.*

ANEXA NR. 1
LA HOTĂRÂREA NR. 63 DIN 27.04.2017
EXECUȚIE BUCETARĂ LA TRIMESTRUL I ANUL 2017
BUGETUL LOCAL

- SECȚIUNEA DE FUNCȚIONARE

-LEI-

DENUMIREA INDICATORILOR		PREVEDERI BUGETARE ANUALE	PREVEDERI BUGETARE TRIMESTRIALE	INCASĂRI 31.03.2017	
0	1	2	3	4	5
VENITURI		116.680.000,00	29.459.000,00	29.183.732,00	
1	VENITURI PROPRII	5.310.000,00	347.000,00	358.281,00	
	din care:				
	16.02.02.01 Impozit pe mijloacele de transport deținute de persoane fizice	60.000,00	10.000,00		12.052,00
	16.02.02.02 Impozit pe mijloacele de transport deținute de persoane juridice	400.000,00	40.000,00		39.727,00
	16.02.03 Taxe și tarife pentru eliberarea de licențe și autorizații de funcționare	145.000,00	110.000,00		114.970,00
	30.02.05 Venituri din concesiuni și închirieri	4.600.000,00	130.000,00		137.282,00
	30.02.08.02 Venituri din dividende de la alți plătitori	25.000,00			
	33.02.50 Alte venituri din prestări de servicii și alte activități	10.000,00	3.000,00		4.517,00
	35.02.50 Alte amenzi, penalități și confiscări	10.000,00	3.000,00		
	36.02.50 Alte venituri	60.000,00	51.000,00		49.733,00
2	COTE ȘI SUME DEFALCATE DIN IMPOZITUL PE VENIT	30.109.000,00	7.705.000,00	7.704.642,00	
	04.02.01 Cote defalcate din impozitul pe venit	20.851.000,00	5.336.000,00		5.335.624,00
	04.02.04 Sume alocate din cotele defalcate din impozitul pe venit pentru echilibrarea bugetelor locale	9.258.000,00	2.369.000,00		2.369.018,00
3	SUME DEFALCATE DIN TVA	46.606.000,00	11.954.000,00	11.954.000,00	
	din care:				
	11.02.01 Sume defalcate TVA pentru finanțarea cheltuielilor descentralizate la nivelul județului	29.206.000,00	8.553.000,00		8.553.000,00
	11.02.05 Sume defalcate TVA pentru drumuri	4.943.000,00	-		-
	11.02.06 Sume defalcate TVA pentru echilibrarea bugetelor locale	12.457.000,00	3.401.000,00		3.401.000,00
4	SUBVENȚII DE LA BUGETUL DE STAT	34.655.000,00	9.453.000,00	9.166.809,00	
	42.02.21 Finanțarea drepturilor acordate persoanelor cu handicap	34.262.000,00	9.323.000,00		9.037.809,00
	42.02.35 Subvenții din bugetul de stat pentru finanțarea unităților de asistență medico-sociale	393.000,00	130.000,00		129.000,00
DENUMIREA INDICATORILOR		CREDITE BUGETARE ANUALE	CREDITE BUGETARE TRIMESTRIALE	din care: credite bugetare destinate stingerii plăților restante	PLĂȚI 31.03.2017
0	1	2	3	4	5
CHELTUIELI		116.680.000,00	29.459.000,00	-	25.057.329,00
	51 02 Autorități publice și acțiuni externe	8.534.000,00	1.717.000,00	-	1.320.399,00
	51 02 01 03 Autorități executive	8.534.000,00	1.717.000,00	-	1.320.399,00
	- cheltuieli de personal	6.100.000,00	1.205.000,00		1.051.248,00
	- bunuri și servicii	2.434.000,00	512.000,00		269.152,00
	- plăți efectuate în anii precedenți și recuperate în anul curent				-1,00
	54 02 Alte servicii publice generale	4.808.000,00	1.209.000,00	-	204.000,00
	54 02 05 Fond de rezervă bugetară la dispoziția autorităților locale	3.918.000,00	1.005.000,00		-
	- fonduri de rezervă	3.918.000,00	1.005.000,00		-
	54 02 10 Servicii publice comunitare de evidență a persoanelor - Direcția Județeană de Evidență a Persoanelor Ialomița	890.000,00	204.000,00		204.000,00
	- transferuri între unități ale administrației publice	890.000,00	204.000,00		204.000,00

DENUMIREA INDICATORILOR	CREDITE BUGETARE ANUALE	CREDITE BUGETARE TRIMESTRIALE	din care: credite bugetare destinate stingerii plăților restante	PLĂȚI 31.03.2017
0	1	2	3	4
5				
55 02 Tranzacții privind datoria publică și împrumuturi	7.856.000,00	2.753.000,00		2.716.951,00
- bunuri și servicii	166.000,00	53.000,00		48.104,00
- dobânzi	690.000,00	200.000,00		168.847,00
- rambursări de credite	7.000.000,00	2.500.000,00		2.500.000,00
60 02 Apărare	320.000,00	87.000,00	-	75.375,00
60 02 02 Apărare națională - Centrul Militar Județean Ialomița	320.000,00	87.000,00	-	75.375,00
- bunuri și servicii	320.000,00	87.000,00		75.375,00
61 02 Ordine publică și siguranță națională	320.000,00	75.000,00		42.407,00
<i>61 02 05 Protecție civilă și protecție contra incendiilor - Inspectoratul pentru Situații de Urgență</i>	<i>190.000,00</i>	<i>60.000,00</i>		<i>33.175,00</i>
- bunuri și servicii	190.000,00	60.000,00		33.175,00
<i>61 02 05 Protecție civilă și protecție contra incendiilor - Consiliul Județean Ialomița</i>	<i>20.000,00</i>	<i>-</i>		<i>-</i>
- bunuri și servicii	20.000,00	-		-
<i>61 02 50 Alte cheltuieli în domeniul ordinii publice și siguranței naționale</i>	<i>110.000,00</i>	<i>15.000,00</i>		<i>9.232,00</i>
- cheltuieli de personal	110.000,00	15.000,00		9.232,00
65 02 Învățământ	12.861.000,00	2.965.000,00	-	1.947.168,00
<i>65 02 03 01 Învățământ preșcolar</i>	<i>1.200.000,00</i>	<i>350.000,00</i>	-	<i>77.895,00</i>
- asistență socială	1.200.000,00	350.000,00		77.895,00
<i>65 02 03 02 Învățământ primar</i>	<i>2.820.000,00</i>	<i>665.000,00</i>	-	<i>208.287,00</i>
- asistență socială	2.820.000,00	665.000,00		208.287,00
<i>65 02 04 01 Învățământ secundar inferior</i>	<i>2.208.000,00</i>	<i>450.000,00</i>	-	<i>161.986,00</i>
- asistență socială	2.208.000,00	450.000,00		161.986,00
<i>65 02 07 04 Învățământ special - Liceul Tehnologic Special „Ion Teodorescu” Slobozia</i>	<i>3.820.000,00</i>	<i>971.000,00</i>		<i>970.000,00</i>
- transferuri între unități ale administrației publice	3.820.000,00	971.000,00		970.000,00
<i>65 02 07 04 Învățământ special - Centrul Județean de Resurse și Asistență Educațională Ialomița</i>	<i>2.333.000,00</i>	<i>529.000,00</i>		<i>529.000,00</i>
- transferuri între unități ale administrației publice	2.333.000,00	529.000,00		529.000,00
<i>65 02 50 Alte cheltuieli în domeniul învățământului</i>	<i>480.000,00</i>	<i>-</i>	<i>-</i>	<i>-</i>
- alte cheltuieli	480.000,00	-	-	-
66 02 Sănătate	3.207.000,00	495.000,00	-	484.000,00
<i>66 02 06 01 Spitale generale</i>	<i>1.400.000,00</i>	<i>-</i>	<i>-</i>	<i>-</i>
- transferuri din bugetele locale pentru finanțarea cheltuielilor curente din domeniul sănătății	1.400.000,00	-	-	-
<i>66 02 06 03 Unități medico-sociale - Centrul de Asistență Medico-Socială Fierbinți Târg</i>	<i>1.807.000,00</i>	<i>495.000,00</i>	<i>-</i>	<i>484.000,00</i>
- transferuri între unități ale administrației publice	1.807.000,00	495.000,00		484.000,00
67 02 Cultură, recreere și religie	11.181.000,00	2.089.000,00	-	2.031.454,00
<i>67 02 03 02 Biblioteci - Biblioteca Județeană „Ștefan Bănulescu”, Ialomița</i>	<i>850.000,00</i>	<i>162.000,00</i>		<i>157.000,00</i>
- transferuri între unități ale administrației publice	850.000,00	162.000,00		157.000,00
<i>67 02 03 03 Muzee - Muzeul Național al Agriculturii</i>	<i>1.470.000,00</i>	<i>390.000,00</i>		<i>345.000,00</i>
- transferuri între unități ale administrației publice	1.470.000,00	390.000,00		345.000,00
<i>67 02 03 03 Muzee - Muzeul Județean Ialomița</i>	<i>1.600.000,00</i>	<i>350.000,00</i>		<i>350.000,00</i>
- transferuri între unități ale administrației publice	1.600.000,00	350.000,00		350.000,00

DENUMIREA INDICATORILOR	CREDITE BUGETARE ANUALE	CREDITE BUGETARE TRIMESTRIALE	din care: credite bugetare destinate stingerii plăților restante	PLĂȚI 31.03.2017
0	2	3	4	5
67 02 03 08 Centre pentru conservarea și promovarea culturii tradiționale - Centrul Județean pentru Conservarea și Promovarea Culturii Tradiționale Ialomița	1.190.000,00	156.000,00		156.000,00
- transferuri între unități ale administrației publice	1.190.000,00	156.000,00		156.000,00
67 02 03 30 Alte servicii culturale -Centrul Cultural UNESCO „Ionel Perlea,,	1.540.000,00	220.000,00		220.000,00
- transferuri între unități ale administrației publice	1.540.000,00	220.000,00		220.000,00
67 02 05 01 Sport	300.000,00	-		-
- alte cheltuieli	300.000,00			
67 02 06 Servicii religioase	3.931.000,00	811.000,00		803.454,00
- alte cheltuieli	3.931.000,00	811.000,00		803.454,00
67 02 50 Alte servicii în domeniul culturii, recreerii, religiei	300.000,00	-		-
- alte cheltuieli	300.000,00			
68.02 Asigurări și asistență socială	60.000.000,00	15.474.000,00	-	14.766.431,00
68.02.04 Asistență acordată persoanelor în vârstă -DGASPC- Cămin pentru Persoane Vârstnice Balaciu	1.100.000,00	262.000,00	-	250.230,00
- cheltuieli de personal	959.000,00	225.000,00		217.435,00
- bunuri și servicii	141.000,00	37.000,00		32.795,00
68.02.04 Asistența acordată persoanelor în vârstă -DGASPC- Centrul pentru Persoane Vârstnice Fierbinți	947.000,00	236.000,00	-	214.186,00
- cheltuieli de personal	812.000,00	201.000,00		189.404,00
- bunuri și servicii	135.000,00	35.000,00		24.782,00
68 02 05 02 Asistență socială în caz de invaliditate - DGASPC	34.262.000,00	9.323.000,00		8.992.498,00
- bunuri și servicii	262.000,00	67.000,00		64.636,00
- asistență socială	34.000.000,00	9.256.000,00		8.927.862,00
68 02 05 02 Asistență socială în caz de invaliditate -DGASPC- Centrul de Îngrijire și Asistență Slobozia	3.819.000,00	945.000,00	-	861.303,00
- cheltuieli de personal	2.843.000,00	701.000,00		687.163,00
- bunuri și servicii	942.000,00	235.000,00		168.940,00
- transferuri între unități ale administrației publice	34.000,00	9.000,00		5.200,00
68 02 05 02 Asistență socială în caz de invaliditate -DGASPC- Centrul de Recuperare Neuro-Psihică Adulți Movila	1.532.000,00	376.000,00	-	316.504,00
- cheltuieli de personal	1.014.000,00	244.000,00		238.273,00
- bunuri și servicii	518.000,00	132.000,00		78.231,00
68 02 05 02 Asistență socială în caz de invaliditate -DGASPC- Centrul de recuperare neuromotorie și locomotorie	323.000,00	71.000,00		66.269,00
- cheltuieli de personal	282.000,00	71.000,00		66.269,00
- bunuri și servicii	41.000,00			
68 02 06 Asistență socială pentru familie și copil - DGASPC	18.017.000,00	4.261.000,00	-	4.065.441,00
- cheltuieli de personal	14.261.000,00	3.476.000,00		3.470.686,00
- bunuri și servicii	3.717.000,00	771.000,00		585.645,00
- transferuri între unități ale administrației publice	39.000,00	14.000,00		9.768,00
-plati efectuate in anii precedenti si recuperate in anul curent				-658,00
74 02 Protecția mediului	300.000,00	-	-	-
74 02 03 Reducerea și controlul poluării	300.000,00	-	-	-
- alte cheltuieli	300.000,00			
80 02 Acțiuni generale economice, comerciale și de muncă	350.000,00	-	-	-
80 02 01 10 Programe de dezvoltare regională și socială	350.000,00	-	-	-
- bunuri și servicii	350.000,00			
84 02 Transporturi	6.943.000,00	2.595.000,00	-	1.469.144,00
84 02 03 01 Drumuri și poduri	6.943.000,00	2.595.000,00	-	1.469.144,00
- bunuri și servicii	6.943.000,00	2.595.000,00		1.469.144,00

DENUMIREA INDICATORILOR		CREDITE BUGETARE ANUALE	CREDITE BUGETARE TRIMESTRIALE	din care: credite bugetare destinate stingerii plăților restante	PLĂȚI 31.03.2017
0	1	2	3	4	5
	96 02 Excedent / Deficit	-	-		4.126.403,00
	98 02 EXCEDENT	-	-		4.126.403,00
	98 02 96 Excedentul secțiunii de funcționare	-	-		4.126.403,00

- SECȚIUNEA DE DEZVOLTARE

DENUMIREA INDICATORILOR		PREVEDERI BUGETARE ANUALE	PREVEDERI BUGETARE TRIMESTRIALE	ÎNCASĂRI 31.03.2017
0	1	2	3	4
	VENITURI	-	-	280.000,00
1	40.02 Încasări din rambursarea împrumuturilor acordate	-	-	280.000,00
	40.02.14 Sume din excedentul bugetului local utilizate pentru finanțarea cheltuielilor secțiunii de dezvoltare			280.000,00

DENUMIREA INDICATORILOR		CREDITE BUGETARE ANUALE	CREDITE BUGETARE TRIMESTRIALE	din care: credite bugetare destinate stingerii plăților restante	PLĂȚI 31.03.2017
0	1	2	3	4	5
	CHELTUIELI	51.761.000,00	280.000,00	-	204.699,00
	51 02 Autorități publice și acțiuni externe	9.228.000,00	115.000,00	-	69.710,00
	51 02 01 03 Autorități executive	9.228.000,00	115.000,00	-	69.710,00
	- active nefinanciare	9.228.000,00	115.000,00		69.710,00
	54 02 Alte servicii publice generale	20.000,00	-	-	-
	54 02 10 Servicii publice comunitare de evidență a persoanelor	20.000,00	-	-	-
	- transferuri de capital	20.000,00			
	60 02 Apărare	314.000,00	-	-	-
	60 02 02 Apărare națională	314.000,00	-	-	-
	- active nefinanciare	314.000,00			
	61 02 Ordine publică și siguranță națională	166.000,00	-	-	-
	61 02 05 Protecție civilă și protecția contra incendiilor	166.000,00	-	-	-
	- active nefinanciare	166.000,00			
	65 02	329.000,00	-	-	-
	65 02 07 04 Învățământ special	329.000,00	-	-	-
	- transferuri de capital	4.000,00			
	- active nefinanciare	325.000,00			
	66 02 Sănătate	2.709.000,00	-	-	-
	66 02 06 01 Spitale generale	2.534.000,00	-	-	-
	- transferuri între unități ale administrației publice	1.216.000,00			
	- active nefinanciare	1.318.000,00			
	66 02 06 03 Unitati medico-sociale	35.000,00	-	-	-
	- transferuri de capital	35.000,00			
	66 02 50 50 Alte instituții și acțiuni sanitare	140.000,00	-	-	-
	- active nefinanciare	140.000,00			
	67 02 Cultură, recreere și religie	1.700.000,00	140.000,00	-	128.916,00
	67 02 03 03 Muzee	670.000,00	140.000,00	-	128.916,00
	- transferuri de capital	235.000,00	140.000,00		128.916,00
	- active nefinanciare	435.000,00			

DENUMIREA INDICATORILOR	CREDITE BUGETARE ANUALE	CREDITE BUGETARE TRIMESTRIALE	din care: credite bugetare destinate stingerii plăților restante	PLĂȚI 31.03.2017
0	1	2	3	4
67 02 03 08 Centre pentru conservarea și promovarea culturii traditionale	630.000,00	-	-	-
- transferuri de capital	630.000,00			
67 02 03 30 Centre culturale	400.000,00	-	-	-
- transferuri de capital	30.000,00			
- active nefinanciare	370.000,00			
68 02 Asigurări și asistență socială	1.991.000,00	-	-	-
68 02 04 Asistență acordată persoanelor în vârstă	1.174.000,00	-	-	-
- active nefinanciare	1.174.000,00			
68 02 05 Asistență socială în caz de boli și invalidități	320.000,00	-	-	-
- active nefinanciare	320.000,00			
68 02 06 Asistență socială pentru familie și copii	497.000,00	-	-	-
- proiecte cu finanțare din Fonduri externe nerambursabile (FEN)	3.000,00			
- active nefinanciare	494.000,00			
74 02 Protecția mediului	72.000,00	-	-	-
74 02 03 Reducerea și controlul poluării	72.000,00	-	-	-
- active nefinanciare	72.000,00			
80 02 Acțiuni generale economice, comerciale și de muncă	5.380.000,00	-	-	-
80 02 01 10 Programe de dezvoltare regională și socială	5.380.000,00	-	-	-
- alte transferuri	5.000.000,00			
- active nefinanciare	380.000,00			-
84 02 Transporturi	29.507.000,00	15.000,00	-	6.073,00
84 02 03 01 Drumuri și poduri	29.507.000,00	15.000,00	-	6.073,00
- active nefinanciare	29.507.000,00	15.000,00		6.073,00
87 02 Alte acțiuni economice	345.000,00	10.000,00	-	-
87 02 05 Programe de dezvoltare multifuncționale	345.000,00	10.000,00	-	-
- active nefinanciare	345.000,00	10.000,00		
96 02 Excedent / Deficit	-51.761.000,00	-280.000,00		75.301,00
98 02 EXCEDENT	-	-		75.301,00
98 02 97 Excedentul secțiunii de dezvoltare	-	-		75.301,00
99 02 DEFICIT	51.761.000,00	280.000,00		-
99 02 97 Deficitul secțiunii de dezvoltare	51.761.000,00	280.000,00		-

ANEXA NR. 2
LA HOTĂRÂREA NR. 63 DIN 27.04.2017
EXECUȚIE BUGETARĂ LA TRIMESTRUL I ANUL 2017
BUGETUL INSTITUȚIILOR PUBLICE ȘI ACTIVITĂȚILOR FINANȚATE INTEGRAL SAU PARȚIAL
DIN VENITURI PROPRII

- SECȚIUNEA DE FUNCȚIONARE

-LEI-

DENUMIREA INDICATORILOR		PREVEDERI BUGETARE ANUALE	PREVEDERI BUGETARE TRIMESTRIALE	ÎNCASĂRI 31.03.2017	
0	1	2	3	4	
VENITURI		15.771.000,00	3.568.000,00	3.506.990,00	
1	VENITURI PROPRII	271.000,00	91.000,00	91.990,00	
	Direcția Județeană de Evidență a Persoanelor Ialomița	10.000,00	3.000,00	2.304,00	
	Liceul Tehnologic Special „Ion Teodorescu” Slobozia	1.000,00			
	Centrul Județean de Resurse și Asistență Educațională	1.000,00			
	Biblioteca Județeană „Ștefan Bănulescu,, Ialomița	2.000,00			
	Centrul Județean pentru Conservarea și Promovarea Culturii Tradiționale Ialomița	25.000,00			
	Muzeul Național al Agriculturii	30.000,00	15.000,00	2.409,00	
	Muzeul Județean Ialomița	12.000,00	3.000,00	1.157,00	
	Centrul Cultural UNESCO „Ionel Perlea,,	40.000,00	20.000,00	16.550,00	
	Centrul de Asistență Medico-Socială Fierbinți	150.000,00	50.000,00	69.570,00	
2	SUBVENȚII PENTRU INSTITUȚII PUBLICE	15.500.000,00	3.477.000,00	3.415.000,00	
	Direcția Județeană de Evidență a Persoanelor Ialomița	890.000,00	204.000,00	204.000,00	
	Liceul Tehnologic Special „Ion Teodorescu” Slobozia	3.820.000,00	971.000,00	970.000,00	
	Centrul Județean de Resurse și Asistență Educațională	2.333.000,00	529.000,00	529.000,00	
	Biblioteca Județeană „Ștefan Bănulescu,, Ialomița	850.000,00	162.000,00	157.000,00	
	Centrul Județean pentru Conservarea și Promovarea Culturii Tradiționale Ialomița	1.190.000,00	156.000,00	156.000,00	
	Muzeul Național al Agriculturii	1.470.000,00	390.000,00	345.000,00	
	Muzeul Județean Ialomița	1.600.000,00	350.000,00	350.000,00	
	Centrul Cultural UNESCO „Ionel Perlea,,	1.540.000,00	220.000,00	220.000,00	
	Centrul de Asistență Medico-Socială Fierbinți	1.807.000,00	495.000,00	484.000,00	
DENUMIREA INDICATORILOR		CREDITE BUGETARE ANUALE	CREDITE BUGETARE TRIMESTRIALE	din care: credite bugetare destinate stingerii plăților restante	PLĂȚI 31.03.2017
0	1	2	3	4	5
CHELTUIELI		15.771.000,00	3.568.000,00	-	3.259.785,00
	54 10 Alte servicii publice generale	900.000,00	207.000,00	-	169.951,00
	54 10 10 Servicii publice comunitare de evidență a persoanelor - Direcția Județeană de Evidență a Persoanelor Ialomița	900.000,00	207.000,00	-	169.951,00
	- cheltuieli de personal	620.000,00	144.000,00		138.015,00
	- bunuri și servicii	280.000,00	63.000,00		31.936,00
	65 10 Învățământ	6.155.000,00	1.500.000,00	-	1.438.248,00
	65 10 07 Învățământ special	6.155.000,00	1.500.000,00	-	1.438.248,00
	<i>65 10 07 04 Învățământ special - Liceul Tehnologic Special „Ion Teodorescu” Slobozia</i>	<i>3.821.000,00</i>	<i>971.000,00</i>		<i>943.727,00</i>
	- cheltuieli de personal	3.285.000,00	901.000,00		893.981,00
	- bunuri și servicii	526.000,00	68.000,00		49.106,00
	- alte cheltuieli	10.000,00	2.000,00		640,00
	<i>65 10 07 04 Învățământ special - Centrul Județean de Resurse și Asistență Educațională</i>	<i>2.334.000,00</i>	<i>529.000,00</i>		<i>494.521,00</i>
	- cheltuieli de personal	2.180.000,00	501.000,00		487.990,00
	- bunuri și servicii	154.000,00	28.000,00		6.531,00
	66 10 Sănătate				
	66 10 06 03 Unități de asistență medico-socială - Centrul de Asistență Medico-Socială Fierbinți	1.957.000,00	545.000,00	-	489.038,00
	- cheltuieli de personal	936.000,00	265.000,00		251.388,00
	- bunuri și servicii	1.021.000,00	280.000,00		237.650,00

DENUMIREA INDICATORILOR	CREDITE BUGETARE ANUALE	CREDITE BUGETARE TRIMESTRIALE	din care: credite bugetare destinate stingerii plăților restante	PLĂȚI 31.03.2017
0	2	3	4	5
67 10 Cultură, recreere și religie	6.759.000,00	1.316.000,00	-	1.162.548,00
67 10 03 03 Muzee - Muzeul Național al Agriculturii	1.500.000,00	405.000,00	-	347.026,00
- cheltuieli de personal	993.000,00	225.000,00		220.085,00
- bunuri și servicii	507.000,00	180.000,00		127.634,00
-plati efectuate in anii precedenti si recuperate in anul curent				-693,00
67 10 03 03 Muzee - Muzeul Județean Ialomița	1.612.000,00	353.000,00	-	312.307,00
- cheltuieli de personal	878.000,00	199.000,00		192.198,00
- bunuri și servicii	734.000,00	154.000,00		121.217,00
-plati efectuate in anii precedenti si recuperate in anul curent				-1.108,00
67 10 03 14 Centre culturale - Centrul Cultural UNESCO „Ionel Perlea,,	1.580.000,00	240.000,00	-	215.279,00
- cheltuieli de personal	510.000,00	120.000,00		106.831,00
- bunuri și servicii	1.070.000,00	120.000,00		108.448,00
67 10 03 30 Alte servicii culturale - Biblioteca Județeană „Stefan Bănulescu,, Ialomița	852.000,00	162.000,00	-	147.811,00
- cheltuieli de personal	650.000,00	141.000,00		137.357,00
- bunuri și servicii	202.000,00	21.000,00		10.454,00
67 10 03 30 Alte servicii culturale - Centrul Județean pentru Conservarea și Promovarea Culturii Tradiționale Ialomița	1.215.000,00	156.000,00	-	140.125,00
- cheltuieli de personal	580.000,00	125.000,00		120.555,00
- bunuri și servicii	635.000,00	31.000,00		19.570,00
96 10 Excedent / Deficit	-	-	-	247.205,00
96 10 EXCEDENT	-	-	-	247.205,00
98 10 96 Excedentul secțiunii de funcționare	-	-	-	247.205,00

- SECȚIUNEA DE DEZVOLTARE

DENUMIREA INDICATORILOR	PREVEDERI BUGETARE ANUALE	PREVEDERI BUGETARE TRIMESTRIALE	INCASARI 31.03.2017	
0	2	3	4	
VENITURI	954.000,00	-	-	
43.10.19 Subvenții pentru instituțiile publice destinate secțiunii de dezvoltare	954.000,00	-	-	
Direcția Județeană de Evidență a Persoanelor Ialomița	20.000,00			
Centrul Județean de Resurse și Asistență Educațională	4.000,00			
Muzeul Național al Agriculturii	180.000,00			
Muzeul Județean Ialomița	55.000,00			
Centrul Județean pentru Conservarea și Promovarea Culturii Tradiționale Ialomița	630.000,00			
Centrul Cultural UNESCO „Ionel Perlea,,	30.000,00			
Centrul de Asistență Medico-Socială Fierbinți	35.000,00			
DENUMIREA INDICATORILOR	CREDITE BUGETARE ANUALE	CREDITE BUGETARE TRIMESTRIALE	din care: credite bugetare destinate stingerii plăților restante	PLĂȚI 31.03.2017
0	2	3	4	5
CHELTUIELI	954.000,00	-	-	-
54 10 Alte servicii publice generale	20.000,00	-	-	-
54 10 10 Servicii publice comunitare de evidență a persoanelor - Direcția Județeană de Evidență a Persoanelor Ialomița	20.000,00	-	-	-
- active nefinanciare	20.000,00			

	DENUMIREA INDICATORILOR	CREDITE BUGETARE ANUALE	CREDITE BUGETARE TRIMESTRIALE	din care: credite bugetare destinate stingerii plăților restante	PLĂȚI 31.03.2017
0	1	2	3	4	5
	65 10 Învățământ	4.000,00	-	-	-
	65 10 07 Învățământ special	4.000,00	-	-	-
	<i>65 10 07 04 Învățământ special - Centrul Județean de Resurse și Asistență Educațională</i>	<i>4.000,00</i>	-	-	-
	- active nefinanciare	4.000,00			
	66.10 Sănătate	35.000,00	-	-	-
	<i>66 10 06 03 Unități medico-sociale - Centrul de Asistență Medico-Socială Fierbinți</i>	<i>35.000,00</i>	-	-	-
	- active nefinanciare	35.000,00			
	67 10 Cultură, recreere și religie	895.000,00	-	-	-
	<i>67 10 03 03 Muzee - Muzeul Național al Agriculturii</i>	<i>180.000,00</i>	-	-	-
	- active nefinanciare	180.000,00			
	<i>67 10 03 03 Muzee - Muzeul Județean Ialomița</i>	<i>55.000,00</i>	-	-	-
	- active nefinanciare	55.000,00			
	<i>67 10 03 14 Centre culturale - Centrul Cultural UNESCO „Ionel Perlea„</i>	<i>30.000,00</i>	-	-	-
	- active nefinanciare	30.000,00			
	<i>67 10 03 30 Alte servicii culturale - Centrul Județean pentru Conservarea și Promovarea Culturii Tradiționale Ialomița</i>	<i>630.000,00</i>	-	-	-
	- active nefinanciare	630.000,00			
	96 10 Excedent / Deficit	-	-	-	-
	98 10 EXCEDENT	-	-	-	-
	98 10 97 Excedentul secțiunii de dezvoltare	-	-	-	-

ANEXA NR. 3
LA HOTĂRÂREA NR. 63 DIN 27.04.2017
EXECUȚIE BUGETARĂ LA TRIMESTRUL I ANUL 2017
BUGETUL ACTIVITĂȚILOR FINANȚATE INTEGRAL
DIN VENITURI PROPRII

- SECȚIUNEA DE FUNCȚIONARE

DENUMIREA INDICATORILOR		PREVEDERI BUGETARE ANUALE	PREVEDERI BUGETARE TRIMESTRIALE	INCASĂRI 31.03.2017	
0	1	2	3	4	
VENITURI		1.230.000,00	470.000,00	446.093,00	
1	VENITURI PROPRII	1.221.000,00	461.000,00	438.091,00	
	DGASPC - Cămin pentru Persoane Vârstnice Balaciu	538.000,00	208.000,00	202.687,00	
	DGASPC - Centrul pentru Persoane Vârstnice Fierbinți	300.000,00	105.000,00	93.935,00	
	DGASPC - Centrul de Îngrijire și Asistență Slobozia	343.000,00	136.000,00	132.467,00	
	DGASPC - Centrul de Recuperare și Reabilitare Neuropsihică Movila	40.000,00	12.000,00	9.002,00	
2	TRANSFERURI VOLUNTARE, ALTELE DECÂT SUBVENȚIILE	9.000,00	9.000,00	8.002,00	
	DGASPC - Cămin pentru Persoane Vârstnice Balaciu	2.000,00	2.000,00	1.330,00	
	DGASPC - Centrul de Îngrijire și Asistență Slobozia	7.000,00	7.000,00	6.672,00	
DENUMIREA INDICATORILOR		CREDITE BUGETARE ANUALE	CREDITE BUGETARE TRIMESTRIALE	din care: credite bugetare destinate stingerii plăților restante	PLĂȚI 31.03.2017
0	1	2	3	4	5
CHELTUIELI		1.230.000,00	470.000,00	-	236.328,00
	68.10 Asigurări și asistență socială	1.230.000,00	470.000,00	-	236.328,00
	68.10.04 Asistență acordată persoanelor în vârstă -DGASPC- Cămin pentru Persoane Vârstnice Balaciu	540.000,00	210.000,00	-	114.399,00
	- bunuri și servicii	540.000,00	210.000,00	-	114.399,00
	68.10.04 Asistență acordată persoanelor în vârstă -DGASPC- Centrul pentru Persoane Vârstnice Fierbinți	300.000,00	105.000,00	-	59.854,00
	- bunuri și servicii	300.000,00	105.000,00	-	59.854,00
	68.10.05.02 Asistență socială în caz de invaliditate -DGASPC- Centrul de Îngrijire și Asistență Slobozia	350.000,00	143.000,00	-	58.362,00
	- bunuri și servicii	349.000,00	143.000,00	-	51.690,00
	- transferuri între unități ale administrației publice	1.000,00	-	-	6.672,00
	68.10.05.02 Asistență socială în caz de invaliditate -DGASPC- Centrul de Recuperare și Reabilitare Neuropsihică Movila	40.000,00	12.000,00	-	3.713,00
	- bunuri și servicii	40.000,00	12.000,00	-	3.713,00
	96.10 Excedent / Deficit	-	-	-	209.765,00
	98.10 EXCEDENT	-	-	-	209.765,00
	98.10.96 Excedentul secțiunii de funcționare	-	-	-	209.765,00

ANEXA NR. 4
LA HOTĂRÂREA NR. 63 DIN 27.04.2017
EXECUȚIE BUGETARĂ LA TRIMESTRUL I ANUL 2017
BUGETUL INSTITUȚIILOR PUBLICE FINANȚATE INTEGRAL
DIN VENITURI PROPRII - SPITALUL JUDEȚEAN DE URGENȚĂ

- SECȚIUNEA DE FUNCȚIONARE

-LEI-

DENUMIREA INDICATORILOR		PREVEDERI BUGETARE ANUALE	PREVEDERI BUGETARE TRIMESTRIALE	ÎNCASĂRI 31.03.2017	
0	1	2	3	4	
	VENITURI	33.122.000,00	23.786.000,00	20.794.658,00	
1	VENITURI PROPRII	28.368.000,00	21.271.000,00	15.819.539,00	
	30.10.05 Venituri din concesiuni si inchirieri	40.000,00	10.000,00	8.437,00	
	33.10.08 Venituri din prestări de servicii	1.816.000,00	451.000,00	351.690,00	
	33.10.21 Venituri din contractele incheiate cu casele de asigurari sociale de sanatate	21.206.000,00	16.833.000,00	12.092.007,00	
	33.10.30 Venituri din contractele incheiate cu directiile de sanatate publica din sume alocate de la bugetul de stat	3.845.000,00	2.886.000,00	2.056.205,00	
	33.10.31 Venituri din contractele incheiate cu directiile de sanatate publica din sume alocate din veniturile proprii ale Ministerului Sanatatii	845.000,00	635.000,00	856.000,00	
	33.10.32 Venituri din contractele incheiate cu institutiile de medicina legala	615.000,00	455.000,00	455.000,00	
	36.10.50 Alte venituri	1.000,00	1.000,00	200,00	
2	TRANSFERURI VOLUNTARE, ALTELE DECÂT SUBVENȚIILE	-605.000,00	-454.000,00	0,00	
	37.10.03 Vărsăminte din secțiunea de funcționare pentru finanțarea secțiunii de dezvoltare a bugetului local (cu semnul minus)	-605.000,00	-454.000,00		
3	ÎNCASĂRI DIN RAMBURSAREA ÎMPRUMUTURILOR ACORDATE			2.068.700,00	
	40.10.15 Sume utilizate din excedentul anului precedent pentru efectuarea de cheltuieli			2.068.700,00	
4	SUBVENȚII DE LA ALTE ADMINISTRAȚII	5.359.000,00	2.969.000,00	2.906.419,00	
	43.10.10 Subvenții din bugetele locale pentru finanțarea cheltuielilor curente din domeniul sănătății	1.400.000,00			
	43.10.33 Subvenții din bugetul Fondului național unic de asigurări sociale de sănătate pentru acoperirea creșterilor salariale	3.959.000,00	2.969.000,00	2.906.419,00	
DENUMIREA INDICATORILOR		CREDITE BUGETARE ANUALE	CREDITE BUGETARE TRIMESTRIALE	din care: credite bugetare destinate stingerii plăților restante	PLAȚI 31.03.2017
0	1	2	3	4	5
	CHELTUIELI	36.258.000,00	26.922.000,00	1.008.390,00	18.636.081,00
	51 10 Autorități publice și acțiuni externe	-	-	-	-44.576,00
	- plăți efectuate în anii precedenți și recuperate în anul curent				-44.576,00
	66 10 Sănătate	36.258.000,00	26.922.000,00	1.008.390,00	18.680.657,00
	66 10 06 01 Spitale generale	36.258.000,00	26.922.000,00	1.008.390,00	18.680.657,00
	- cheltuieli de personal	22.006.000,00	15.519.000,00		14.348.620,00
	- bunuri și servicii	14.202.000,00	11.366.000,00	1.008.390,00	4.319.477,00
	-alte cheltuieli	50.000,00	37.000,00		34.205,00
	- plăți efectuate în anii precedenți și recuperate în anul curent				-21.645,00
	96 10 Excedent / Deficit	-3.136.000,00	-3.136.000,00		2.158.577,00
	98 10 EXCEDENT	-	-		2.158.577,00
	98 10 96 Excedentul secțiunii de funcționare				2.158.577,00
	99 10 DEFICIT	3.136.000,00	3.136.000,00		
	99 10 96 Deficitul secțiunii de funcționare	3.136.000,00	3.136.000,00		

- SECȚIUNEA DE DEZVOLTARE

- SECȚIUNEA DE DEZVOLTARE					
	DENUMIREA INDICATORILOR	PREVEDERI BUGETARE ANUALE	PREVEDERI BUGETARE TRIMESTRIALE	ÎNCASĂRI 31.03.2017	
0	1	2	3	4	
	VENITURI	1.821.000,00	454.000,00	3.181,00	
1	37.10.04 Vărsăminte din secțiunea de funcționare pentru finanțarea secțiunii de dezvoltare	605.000,00	454.000,00		
2	39.10.01 Venituri din valorificarea unor bunuri ale instituțiilor publice			3.181,00	
3	43.10 Subvenții de la alte administrații	1.216.000,00	-	-	
	43.10. 14 Subvenții din bugetele locale pentru finanțarea cheltuielilor de capital din domeniul sănătății	1.216.000,00			
	DENUMIREA INDICATORILOR	CREDITE BUGETARE ANUALE	CREDITE BUGETARE TRIMESTRIALE	din care: credite bugetare destinate stingerii plăților restante	PLĂȚI 31.03.2017
0	1	2	3	4	5
	CHELTUIELI	1.848.000,00	481.000,00	-	-
	66 10 Sănătate	1.848.000,00	481.000,00	-	-
	66 10 06 01 Spitale generale	1.848.000,00	481.000,00	-	-
	- active nefinanciare	1.848.000,00	481.000,00	-	-
	96 10 Excedent / Deficit	-27.000,00	-27.000,00		3.181,00
	98 10 EXCEDENT	-	-		3.181,00
	98 10 97 Excedentul secțiunii de dezvoltare				3.181,00
	99 10 DEFICIT	27.000,00	27.000,00	-	
	99 10 97 Deficitul secțiunii de dezvoltare	27.000,00	27.000,00	-	

ANEXA NR. 5
LA HOTĂRÂREA NR. 63 DIN 27.04.2017
EXECUȚIE BUGETARĂ LA TRIMESTRUL I ANUL 2017

BUGETUL FONDURILOR EXTERNE NERAMBURSABILE AL JUDEȚULUI IALOMITA

- SECTIUNEA DE DEZVOLTARE

-LEI-

DENUMIREA INDICATORILOR		PREVEDERI BUGETARE ANUALE	PREVEDERI BUGETARE TRIMESTRIALE	ÎNCASĂRI 31.03.2017	
0	1	2	3	4	
VENITURI		11.000,00	11.000,00	70.235,00	
1	Sume utilizate din excedentul anului precedent	-	-	59.693,00	
	40.08.15.02 Sume utilizate de administrațiile locale din excedentul anului precedent pentru secțiunea de dezvoltare			59.693,00	
2	Subvenții de la bugetul de stat	11.000,00	11.000,00	10.542,00	
	42.08.60 Cofinanțare publică acordată în cadrul mecanismului SEE	11.000,00	11.000,00	10.542,00	
DENUMIREA INDICATORILOR		CREDITE BUGETARE ANUALE	CREDITE BUGETARE TRIMESTRIALE	din care: credite bugetare destinate stingerii plăților restante	PLAȚI 31.03.2017
0	1	2	3	4	5
CHELTUIELI		71.000,00	71.000,00	-	9.916,00
	68.08 Asigurări și asistență socială	71.000,00	71.000,00	-	9.916,00
	68 08 06 Asistență socială pentru familie și copii	71.000,00	71.000,00	-	9.916,00
	- proiecte cu finanțare din Fonduri externe nerambursabile (FEN)	71.000,00	71.000,00		9.916,00
	96 08 Excedent / Deficit	-60.000,0	-60.000,0		60.319,00
	98 08 EXCEDENT	-	-		60.319,00
	98 08 97 Excedentul secțiunii de dezvoltare				60.319,00
	99 08 DEFICIT	60.000,00	60.000,00		-
	99 08 97 Deficitul secțiunii de dezvoltare	60.000,00	60.000,00		



HOTĂRÂRE
privind aprobarea rectificării bugetului general
al județului Ialomița, pe anul 2017

Consiliul Județean Ialomița,

Având în vedere:

- Expunerea de motive nr. 4450 din 20.04.2017 a Președintelui Consiliului Județean Ialomița,

Examinând:

- Raportul comun nr. 4451 din 20.04.2017 al Direcției Buget Finanțe și Direcției Investiții și Servicii Publice;

- Raportul nr. 4718 din 25.04.2017 al Comisiei pentru muncă, sănătate, asistență socială și familie;

- Raportul nr. 4621 din 24.04.2017 al Comisiei juridice, de disciplină, drepturi, obligații și incompatibilități;

- Raportul nr. 4729 din 25.04.2017 al Comisiei economico-financiare și agricultură;

- Raportul nr. 4699 din 25.04.2017 al Comisiei pentru învățământ, cultură, culte, tineret, colaborarea cu societatea civilă și relații externe;

- Raportul nr. 4637 din 24.04.2017 al Comisiei de urbanism, amenajarea teritoriului, dezvoltare regională, protecția mediului și turism,

În conformitate cu :

- prevederile art. 91 alin. (1) lit. b) și f) alin. (3) lit. a) și art. 104 alin. (1) lit. c), alin. (4) lit. b) din Legea administrației publice locale nr. 215/2001, republicată, cu modificările și completările ulterioare;

- prevederile art. 19 alin. (2) din Legea nr. 273/2006 privind finanțele publice locale, cu modificările și completările ulterioare;

- prevederile Legii nr. 6/2017 privind bugetul de stat pe anul 2017;

- prevederile Hotărârii Consiliului Județean Ialomița nr. 47 din 23.03.2017 privind adoptarea bugetului general al județului Ialomița, pe anul 2017;

În temeiul art. 97 alin. (1) din Legea administrației publice locale nr. 215/2001, republicată, cu modificările și completările ulterioare,

HOTĂRĂȘTE

Art.1 Se aprobă rectificarea bugetului propriu al județului Ialomița pe anul 2017, pe secțiuni, capitole, subcapitole, paragrafe, titluri, articole, alineate, la venituri în sumă de 116.680,00 mii lei, la cheltuieli în sumă de 168.405,00 mii lei, cu un deficit de 51.725,00 mii lei, deficit ce va fi acoperit din excedentul anului precedent, potrivit anexei care face parte integrantă din prezenta hotărâre.

Art.2 Influențele prevăzute la art. 1 sunt detaliate în anexa care face parte integrantă din prezenta hotărâre.

Art.3 Se împuternicesc Direcția Buget Finanțe și Direcția Investiții și Servicii Publice din cadrul aparatului de specialitate al Consiliului Județean Ialomița să introducă modificările și completările în structura bugetului județului Ialomița, inclusiv în sinteza programelor, programul de investiții publice și în bugetul general consolidat, pe anul 2017.

Art.4 Prevederile prezentei hotărâri vor fi aduse la îndeplinire de către direcțiile din cadrul aparatului de specialitate al Consiliului Județean Ialomița și instituțiile subordonate, punerea în aplicare fiind asigurată de Președintele Consiliului Județean Ialomița.

Art.5 Prezenta hotărâre devine obligatorie și produce efecte de la data aducerii la cunoștință publică.

Art.6 Prin grija Direcției Coordonare Organizare, prezenta hotărâre va fi comunicată direcțiilor de specialitate implicate și instituțiilor subordonate Consiliului Județean Ialomița, urmând a fi publicată pe site-ul Consiliului Județean Ialomița.

**PREȘEDINTE,
VICTOR MORARU**

**Contrasemnează
Secretarul județului Ialomița,
Adrian –Robert IONESCU**

Nr.64
Adoptă azi 27.04.2017
La Slobozia

Rd/Oc
HAM
2ex.

ANEXA
LA HOTĂRÂREA NR. 64 / 27 .04.2017
privind aprobarea rectificării bugetului general al județului Ialomița, pe anul 2017

- mii lei -

Nr. crt.	Denumirea indicatorilor	Program actual	Influențe	Program rectificat
0	1	2	3	4
I BUGET LOCAL				
TOTAL VENITURI		116.680,00	0,00	116.680,00
VENITURI - SECȚIUNEA DE FUNCȚIONARE		116.680,00	0,00	116.680,00
VENITURI - SECȚIUNEA DE DEZVOLTARE		0,00	0,00	0,00
TOTAL CHELTUIELI		168.441,00	-36,00	168.405,00
CHELTUIELI - SECȚIUNEA DE FUNCȚIONARE		116.680,00	0,00	116.680,00
CHELTUIELI - SECȚIUNEA DE DEZVOLTARE		51.761,00	-36,00	51.725,00
Paragraf : 51.02.01.03 Autorități executive		9.228,00	5,00	9.233,00
Articol / alineat				
71.01.30 Alte active fixe		1.312,00	5,00	1.317,00
<i>Sistem siguranță la incendiu imobil Sală spectacole - raport expertiză și scenariu siguranță la foc, racord alimentare cu apă, sistem avertizare</i>		0,00	75,00	75,00
<i>Implementarea Cadrului Comun de Autoevaluare -Garanția unei administrații eficiente în slujba cetățeanului - întocmire cerere de finanțare</i>		70,00	-70,00	0,00
Paragraf : 67.02.03.03 C - Muzee - Consiliul Județean Ialomița		435,00	8,00	443,00
Articol / alineat				
71.01.30 Alte active fixe		435,00	8,00	443,00
<i>Restaurare și conservare Biserica de lemn "Sf. Nicolae" - elaborare documentație tehnico - economică, faza DALI</i>		0,00	3,00	3,00
<i>Reabilitarea monumentului istoric și de arhitectură Conacul Bolomey - servicii consultanță / asistență pentru întocmirea și depunerea CF și a documentației aferente</i>		0,00	5,00	5,00
Subcapitol : 68.02.04 Asistență acordată persoanelor în vârstă - Direcția Generală de Asistență Socială și Protecția Copilului Ialomița - Căminul Pentru Persoane Vârstnice Balaciu		36,00	34,00	70,00
Articol / alineat				
71.01.30 Alte active fixe		36,00	34,00	70,00
<i>Unitate de îngrijire la domiciliu Balaciu -studii cu relevee, audit energetic, certificat de performanță energetică, DALI și PT</i>		36,00	-36,00	0,00
<i>Înființare Unitate de îngrijire la domiciliu pentru persoane vârstnice Balaciu - studii cu relevee, audit energetic, certificat de performanță energetică, DALI și PT, servicii consultanță / asistență pentru întocmirea și depunerea CF și a documentației aferente</i>		0,00	70,00	70,00
Subcapitol : 68.02.04 Asistență acordată persoanelor în vârstă - Direcția Generală de Asistență Socială și Protecția Copilului Ialomița - Centrul Pentru Persoane Vârstnice Fierbinți		1.138,00	34,00	1.172,00
Articol / alineat				
71.01.30 Alte active fixe		65,00	34,00	99,00
<i>Centru de zi și unitate de îngrijire la domiciliu -studii cu relevee, audit energetic, certificat de performanță energetică, DALI și PT</i>		65,00	-65,00	0,00

Nr. crt.	Denumirea indicatorilor	- mii lei -		
		Program actual	Influențe	Program rectificat
0	1	2	3	4
	<i>Înființare Centru de zi și Unitate de îngrijire la domiciliu pentru persoane vârstnice Fierbinți - Târg - studii cu relevee, audit energetic, certificat de performanță energetică, DALI și PT, servicii consultanță / asistență pentru întocmirea și depunerea CF și a documentației aferente</i>	0,00	99,00	99,00
Subcapitol : 68.02.06 Asistență socială pentru familie și copii - Direcția Generală de Asistență Socială și Protecția Copilului Ialomița		497,00	-68,00	429,00
Articol / alineat				
	71.01.02 Masini, echipamente și mijloace de transport	200,00	-68,00	132,00
	<i>mașini de spălat industriale</i>	136,00	-68,00	68,00
	71.01.30 Alte active fixe	223,00	0,00	223,00
	<i>Reabilitare termică și eficientizare energetică la Centrul de Plasament nr. 3 Slobozia, inclusiv cantină</i>	82,00	-82,00	0,00
	DALI, PT, verificări la PT și avize	57,00	-57,00	0,00
	servicii consultanță / asistență pentru întocmirea și depunerea CF și a documentației aferente	25,00	-25,00	0,00
	<i>Reabilitare termică și eficientizare energetică la Complexul de servicii pentru protecția copilului Urziceni, inclusiv cantină</i>	69,00	-69,00	0,00
	DALI, PT, verificări la PT și avize	44,00	-44,00	0,00
	servicii consultanță / asistență pentru întocmirea și depunerea CF și a documentației aferente	25,00	-25,00	0,00
	<i>Reabilitare termică și eficientizare energetică la Complexul de servicii sociale, str. C.D. Gherea nr. 7</i>	72,00	-72,00	0,00
	DALI, PT, verificări la PT și avize	47,00	-47,00	0,00
	servicii consultanță / asistență pentru întocmirea și depunerea CF și a documentației aferente	25,00	-25,00	0,00
	<i>Creșterea eficienței energetice a clădirii Centrului de Plasament nr. 3 Slobozia și cantina aferentă</i>	0,00	82,00	82,00
	DALI, PT, verificări la PT și avize	0,00	57,00	57,00
	servicii consultanță / asistență pentru întocmirea și depunerea CF și a documentației aferente	0,00	25,00	25,00
	<i>Creșterea eficienței energetice a clădirii Complexului de Servicii pentru Protecția Copilului Urziceni și cantina aferentă</i>	0,00	69,00	69,00
	DALI, PT, verificări la PT și avize	0,00	44,00	44,00
	servicii consultanță / asistență pentru întocmirea și depunerea CF și a documentației aferente	0,00	25,00	25,00
	<i>Creșterea eficienței energetice a clădirii Complexului de Servicii Sociale str. C.D. Gherea nr. 7 Slobozia</i>	0,00	72,00	72,00
	DALI, PT, verificări la PT și avize	0,00	47,00	47,00
	servicii consultanță / asistență pentru întocmirea și depunerea CF și a documentației aferente	0,00	25,00	25,00
Paragraf : 84.02.03.01 Drumuri și poduri		29.507,00	-49,00	29.458,00
Articol / alineat				
	71.01.30 Alte active fixe	3.837,00	-49,00	3.788,00
	<i>Modernizare DJ 102H, Coelia - Cocora, km 45+400 - 58+775 - DALI</i>	0,00	2,00	2,00
	<i>Modernizare DJ 201, Buești - Ivănești - Ion Ghica - Ciulnița - Cosimbești - Mărculești, km 57+000 - 84+000 - DALI</i>	0,00	2,00	2,00
	<i>Reabilitare DJ 211 Grivița - Traian (km 0+270 - 6+970) - elaborare documentație tehnico - economică, faza DALI</i>	0,00	2,00	2,00
	<i>Modernizarea drumurilor județene DJ 302 (km 13+865 - km 37+545) localitățile Drăgoești - Roșiori - Movilița - Dridu, DJ 101 (km 52+100-37+600) localitățile Dridu-Fierbinți Târg-limită județ Ilfov, DJ 101 (km 52+100-59+700) localitățile Dridu - Jilavele și DJ 402 (km 53+700 - 61+740) limită județ Călărași - Sinești (DN2)-documentații pentru avize și acorduri, planuri de situație</i>	0,00	80,00	80,00
	<i>Modernizare drum județean DJ 201: Tronson I DN2 Coșereni - Axintele - Orezu, km 0+000-35+400 - servicii consultanță / asistență pentru întocmirea și depunerea CF și a documentației aferente</i>	135,00	-135,00	0,00



HOTĂRÂRE

privind aprobarea cuantumului cotizațiilor și contribuțiilor Județului Ialomița și Consiliului Județean Ialomița la unele organisme interne, pe anul 2017

Consiliul Județean Ialomița,

Având în vedere:

- Expunerea de motive nr. 4405 din 19.04.2017 a Președintelui Consiliului Județean Ialomița,

Examinând:

- Raportul comun nr. 4406 din 19.04.2017 al Direcției Buget Finanțe și Direcției Coordonare Organizare;

- Raportul nr. 4622 din 24.04.2017 al Comisiei juridice, de disciplină, drepturi, obligații și incompatibilități;

- Raportul nr. 4730 din 25.04.2017 al Comisiei economico-financiare și agricultură;

- Adresa Uniunii Naționale a Consiliilor Județene din România înregistrată la Consiliul Județean Ialomița sub nr. 1521 /18.04.2017;

- Adresa Agenției pentru Dezvoltare Regională Sud Muntenia înregistrată la Consiliul Județean Ialomița sub nr. 4384/19.04.2017;

- Adresa Asociației de Dezvoltare Intercomunitară "Situaii de Urgență Sud Muntenia", înregistrată la Consiliul Județean Ialomița sub nr. 2722/09.03.2017,

În conformitate cu:

- prevederile art. 91 alin. (1) lit. e) și alin. (6) lit. c) din Legea administrației publice locale nr. 215/2001, republicată, cu modificările și completările ulterioare;

- prevederile Legii 315/2004 privind dezvoltarea regională în România, cu modificările și completările ulterioare;

- prevederile art. 35 alin. (6) din Legea nr. 273/2006 privind finanțele publice locale, cu modificările și completările ulterioare,

În temeiul art. 97 alin. (1) din Legea administrației publice locale nr. 215/2001, republicată, cu modificările și completările ulterioare,

HOTĂRĂȘTE:

Art.1 Se aprobă cuantumului cotizației Consiliului Județean Ialomița la Uniunea Națională a Consiliilor Județene din România, pentru anul 2017, în sumă de 48.273,23 lei.

Art.2 Se aprobă cuantumul contribuției Consiliului Județean Ialomița la Agenția pentru Dezvoltare Regională Sud Muntenia, pentru anul 2017, în sumă de 253.618,00 lei.

Art.3 Se aprobă cuantumul cotizației Județului Ialomița la Asociația de Dezvoltare Intercomunitară "Situatii de Urgență Sud Muntenia", pentru anul 2017, în sumă de 12.000,00 lei.

Art.4 Prezenta hotărâre devine obligatorie și produce efecte de la data comunicării.

Art.6 Prin grija Direcției Coordonare Organizare prezenta hotărâre va fi comunicată direcțiilor de specialitate implicate și organismelor menționate la art. 1-3, urmând să fie publicată pe site-ul Consiliului Județean Ialomița.

PREȘEDINTE,

VICTOR MORARU

**Contrasemnează,
Secretarul județului Ialomița
Adrian Robert IONESCU**

Nr.65
Adoptată la Slobozia
Astăzi 27.04.2017

Rd/Oc
HAM
2 ex.



HOTĂRÂRE

privind aprobarea rectificării bugetului de venituri și cheltuieli al Spitalului Județean de Urgență Slobozia, pe anul 2017

Consiliul Județean Ialomița,

Având în vedere:

- Expunerea de motive nr. 4228 din 13.04.2017 a Președintelui Consiliului Județean Ialomița,

Examinând:

- Nota de fundamentare înaintată cu adresa nr. 3942 din 07.04.2017 a Spitalului Județean de Urgență Slobozia, privind aprobarea rectificării bugetului pe anul 2017;

- Hotărârea Consiliului de Administrație al Spitalului Județean de Urgență Slobozia nr. 12 din 10.04.2017 de avizare a modificării bugetului de venituri și cheltuieli al Spitalului Județean de Urgență Slobozia;

- Raportul nr. 4234 din 13.04.2017 al Direcției Buget Finanțe;

- Raportul nr.4719 din 25.04.2017 al Comisiei pentru muncă, sănătate, asistență socială și familie;

- Raportul nr. 4623 din 24.04.2017 al Comisiei juridice, de disciplină, drepturi, obligații și incompatibilități;

- Raportul nr. 4731 din 25.04.2017 al Comisiei economico-financiare și agricultură;

În conformitate cu :

- prevederile Hotărârii Consiliului Județean Ialomița nr. 48 din 23.03.2017 privind aprobarea bugetului de venituri și cheltuieli al Spitalului Județean de Urgență Slobozia, pe anul 2017;

- prevederile Legii nr. 95/2006 privind reforma în domeniul sănătății, cu modificările și completările ulterioare;

- prevederile art. 19 alin. (2) din Legea nr. 273/2006 privind finanțele publice locale, cu modificările și completările ulterioare;

- prevederile art. 91 alin. (1) lit. d), alin. (5) lit. a) pct. 3 din Legea administrației publice locale nr. 215/2001, republicată, cu modificările și completările ulterioare;

- prevederile Legii nr. 6/2017 privind bugetul de stat pe anul 2017,

În temeiul art. 97 alin. (1) din Legea administrației publice locale nr. 215/2001, republicată, cu modificările și completările ulterioare,

HOTĂRĂȘTE:

Art. 1 Se aprobă rectificarea bugetului de venituri și cheltuieli al Spitalului Județean de Urgență Slobozia, pe anul 2017, pe secțiuni, capitole, subcapitole, titluri, articole și alineate, la venituri în sumă de 74.057,00 mii lei, la cheltuieli în sumă de 77.220,00 mii lei, cu un deficit de 3.163,00 mii lei, deficit care va fi acoperit din excedentul anului anterior, potrivit punctului I din anexa care face parte integrantă din prezenta hotărâre.

Art. 2 Se aprobă numărul maxim de posturi și fondul aferent salariilor de bază pe anul 2017, potrivit punctului II din anexă.

Art. 3 Se împuternicește Direcția Buget Finanțe din cadrul aparatului de specialitate al Consiliului Județean Ialomița și Spitalul Județean de Urgență Slobozia să introducă modificările și completările în structura bugetului de venituri și cheltuieli al Spitalului Județean de Urgență Slobozia, programul de investiții publice al acestuia și în anexa privind numărul de salariați și fondul salariilor de bază, pe anul 2017.

Art. 4 Prevederile prezentei hotărâri vor fi aduse la îndeplinire de către Spitalul Județean de Urgență Slobozia, punerea în aplicare fiind asigurată de managerul unității sanitare.

Art. 5 Prezenta hotărâre devine obligatorie și produce efecte de la data comunicării.

Art.6 Prin grija Direcției Coordonare Organizare, prezenta hotărâre va fi comunicată Direcției Buget Finanțe din cadrul aparatului de specialitate al Consiliului Județean Ialomița și Spitalului Județean de Urgență Slobozia, urmând a fi publicată pe site-ul Consiliului Județean Ialomița.

PREȘEDINTE,

VICTOR MORARU

**Contrasemnează,
Secretarul județului Ialomița
Adrian Robert IONESCU**

ROMÂNIA
CONSILIUL JUDEȚEAN IALOMIȚA

ANEXA
LA HOTĂRÂREA NR. 66 / 27.04.2017
privind aprobarea rectificării bugetului Spitalului Județean de Urgență Slobozia, pentru anul 2017

- mii lei -

Nr. crt.	Denumirea indicatorilor	Program actual	Influențe	Program rectificat
0	1	2	3	4
I BUGETUL SPITALULUI JUDEȚEAN DE URGENTĂ SLOBOZIA				
TOTAL VENITURI		34.943,00	39.114,00	74.057,00
VENITURI - SECȚIUNEA DE FUNCȚIONARE		33.122,00	39.029,00	72.151,00
	30.10.05 Venituri din concesiuni și închirieri	40,00		40,00
	33.10.08 Venituri din prestări de servicii	1.816,00		1.816,00
	33.10.21 Venituri din contractele încheiate cu casele de asigurări sociale de sănătate	21.206,00	25.597,00	46.803,00
	33.10.30 Venituri din contractele încheiate cu direcțiile de sănătate publică din sume alocate de la bugetul de stat	3.845,00	3.612,00	7.457,00
	33.10.31 Venituri din contractele încheiate cu direcțiile de sănătate publică din sume alocate din veniturile proprii ale Ministerului Sănătății	845,00	2.073,00	2.918,00
	33.10.32 Venituri din contractele încheiate cu instituțiile de medicină legală	615,00	160,00	775,00
	36.10.50 Alte venituri	1,00		1,00
	37.10.03 Vărsăminte din secțiunea de funcționare pentru finanțarea secțiunii de dezvoltare a bugetului local	-605,00	-80,00	-685,00
	43.10.10 Subvenții din bugetele locale pentru finanțarea cheltuielilor curente din domeniul sănătății	1.400,00		1.400,00
	43.10.33 Subvenții din bugetul Fondului național unic de asigurări sociale de sănătate pentru acoperirea creșterilor salariale	3.959,00	7.667,00	11.626,00
VENITURI - SECȚIUNEA DE DEZVOLTARE		1.821,00	85,00	1.906,00
	37.10.04 Vărsăminte din secțiunea de funcționare	605,00	80,00	685,00
	39.10.01 Venituri din valorificarea unor bunuri ale instituțiilor publice	0,00	5,00	5,00
	43.10.14 Subvenții din bugetele locale pentru finanțarea cheltuielilor de capital din domeniul sănătății	1.216,00		1.216,00
TOTAL CHELTUIELI		38.106,00	39.114,00	77.220,00
CHELTUIELI - SECȚIUNEA DE FUNCȚIONARE		36.258,00	39.029,00	75.287,00
	Articol/Alineat			
	10.01.01 Salarii de bază	12.736,00	20.468,00	33.204,00
	10.01.05 Sporuri pentru condiții de muncă	3.145,00	4.455,00	7.600,00
	10.01.11 Fond aferent plății cu ora	1.882,00	2.648,00	4.530,00
	10.02.01 Tichete de masă	303,00	989,00	1.292,00
	10.03.01 Contribuții de asigurări sociale de stat	2.702,00	4.272,00	6.974,00
	10.03.02 Contribuții de asigurări de șomaj	92,00	155,00	247,00
	10.03.03 Contribuții de asigurări sociale de sănătate	913,00	1.386,00	2.299,00
	10.03.04 Contribuții de asigurări pentru accidente de muncă și boli profesionale	52,00	96,00	148,00
	10.03.06 Contribuții pentru concedii și indemnizații	181,00	308,00	489,00
	20.01.01 Furnituri de birou	104,00	8,00	112,00
	20.01.02 Materiale pentru curățenie	73,00	35,00	108,00
	20.01.03 Încălzit, iluminat și forță motrică	1.825,00	25,00	1.850,00
	20.01.04 Apă, canal și salubritate	153,00	166,00	319,00
	20.01.05 Carburanți și lubrifianți	46,00	14,00	60,00
	20.01.06 Piese de schimb	414,00	108,00	522,00
	20.01.07 Transport	317,00	64,00	381,00
	20.01.08 Poștă, telecomunicații, radio, tv, internet	48,00	42,00	90,00
	20.01.09 Materiale și prestări de servicii cu caracter funcțional	362,00	35,00	397,00

Nr. crt.	Denumirea indicatorilor	Program actual	Influențe	Program rectificat
0	1	2	3	4
	20.01.30 Alte bunuri și servicii pentru întreținere și funcționare	1.469,00	357,00	1.826,00
	20.02 Reparații curente	221,00	3,00	224,00
	20.03.01 Hrană pentru oameni	355,00	200,00	555,00
	20.04.01 Medicamente	5.054,00	1.097,00	6.151,00
	20.04.02 Materiale sanitare	1.420,00	520,00	1.940,00
	20.04.03 Reactivi	1.253,00	411,00	1.664,00
	20.04.04 Dezinfectanți	373,00	377,00	750,00
	20.05.01 Uniforme și echipament	7,00	1,00	8,00
	20.05.03 Lenjerie și accesorii de pat	0,00	1,00	1,00
	20.05.30 Alte obiecte de inventar	215,00	107,00	322,00
	20.06.01 Deplasări interne, detașări, transferări	17,00		17,00
	20.09 Materiale de laborator	224,00	239,00	463,00
	20.11 Cărți, publicații și materiale documentare	13,00	13,00	26,00
	20.12 Consultanță și expertiză	25,00	16,00	41,00
	20.13 Pregătire profesională	40,00	3,00	43,00
	20.14 Protecția muncii	5,00		5,00
	20.25 Materiale de laborator	39,00	6,00	45,00
	20.30.04 Chirii	17,00		17,00
	20.30.30 Alte cheltuieli cu bunuri și servicii	113,00	307,00	420,00
	59.01 Burse	50,00	97,00	147,00
	CHELTUIELI - SECȚIUNEA DE DEZVOLTARE	1.848,00	85,00	1.933,00
	71.01.02 Mașini, echipamente și mijloace de transport	1.623,00	83,00	1.706,00
	<i>mese ginecologie</i>	0,00	14,00	14,00
	<i>aplanotometru</i>	0,00	10,00	10,00
	<i>pahimetru portabil</i>	0,00	15,00	15,00
	<i>ton-pen XL</i>	0,00	14,00	14,00
	<i>biomicroscop</i>	0,00	30,00	30,00
	71.01.03 Mobilier, aparatură birotică și alte active corporale	50,00	2,00	52,00
	<i>extindere sistem supraveghere video</i>	0,00	2,00	2,00
	71.03 Reparații capitale aferente activelor fixe	175,00	0,00	175,00
	DEFICIT	3.163,00	0,00	3.163,00
II NUMĂRUL DE SALARIAȚI ȘI FONDUL SALARIILOR DE BAZĂ PE ANUL 2017				
	SPECIFICAȚIE	Număr maxim de salariați permanenți și temporari în anul 2017		Fondul aferent salariilor de bază pe anul 2017 (mii lei)
	Spitalul Județean de Urgență Slobozia	1.012		32.817
	Membri comitetului director	4		387
	TOTAL	1.016		33.204



HOTĂRÂRE

privind aprobarea Temei de proiectare aferentă obiectivului de investiții „Construirea Blocului Operator din cadrul Spitalului Județean de Urgență Slobozia”

Consiliul Județean Ialomița,

Având în vedere:

- Expunerea de motive nr. 4302 din 14.04.2017 a Președintelui Consiliului Județean Ialomița,

Examinând:

- Raportul nr. 4306 din 14.04.2017 al Direcției Investiții și Servicii Publice;
- Raportul nr. 4732 din 25.04.2017 al Comisiei economico-financiare și agricultură;
- Raportul nr. 4638 din 24.04.2017 al Comisiei pentru urbanism, amenajarea teritoriului, dezvoltare regională, protecția mediului și turism;
- Hotărârea Consiliului Județean Ialomița nr. 34/10.03.2017 privind aprobarea Notei conceptuale întocmită pentru obiectivul de investiții "Construirea Blocului Operator din cadrul Spitalului Județean de Urgență Slobozia",

În conformitate cu:

- prevederile art. 4, art. 5 alin.(2) și anexa nr.2 din Hotărârea de Guvern nr. 907/2016 privind etapele de elaborare și conținutul-cadru al documentațiilor tehnico-economice aferente obiectivelor/proiectelor de investiții finanțate din fonduri publice, cu modificările și completările ulterioare;
 - prevederile Ordonanței de Urgență a Guvernului nr. 28/2013 pentru aprobarea Programului național de dezvoltare locală, cu modificările și completările ulterioare;
 - prevederile Legii nr. 273/2006 privind finanțele publice locale, cu modificările și completările ulterioare;
 - Strategia de Dezvoltare a Județului Ialomița pe perioada 2009-2013, cu orizont 2013-2020;
 - prevederile art. 91 alin. (1) lit. b) și alin. (3) lit. f) din Legea administrației publice locale nr.215/2001, republicată, cu modificările și completările ulterioare,
- În temeiul art.97 alin.(1) din Legea administrației publice locale nr.215/2001, republicată, cu modificările și completările ulterioare,

HOTĂRĂȘTE:

Art.1 Se aprobă Tema de proiectare aferentă obiectivului de investiții "Construirea Blocului Operator din cadrul Spitalului Județean de Urgență Slobozia", prevăzută în anexa care face parte integrantă din prezenta hotărâre.

Art.2 Se împuternicește domnul VICTOR MORARU, Președintele Consiliului Județean Ialomița, să reactualizeze prin dispoziție, în funcție de modificările legislative sau de natură tehnică, conținutul Temei de proiectare, inclusiv a Notei conceptuale aprobată prin Hotărârea Consiliului Județean Ialomița nr. 34/10.03.2017.

Art.3 Prezenta hotărâre devine obligatorie și produce efecte de la data aducerii la cunoștință publică.

Art.4 Prin grija Direcției Coordonare Organizare, prezenta hotărâre va fi comunicată spre ducere la îndeplinire Direcției Investiții și Servicii Publice, urmând a fi publicată pe site-ul Consiliului Județean Ialomița.

PREȘEDINTE,

VICTOR MORARU

Contrasemnează
Secretarul județului Ialomița,
Adrian Robert IONESCU

Nr.67
Adoptată la Slobozia
Astăzi 27.04.2017

Rd/Oc
DIG
2 ex.

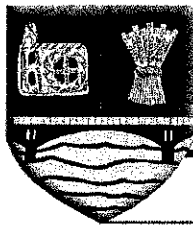

la Hotărârea CJ Ialomița nr. 67 din 27.04.2017

ROMÂNIA

CONSILIUL JUDEȚEAN IALOMIȚA

Sistemul de Management al Calității
certificat conform
RINA SIMTEX
ISO 9001 REGISTERED C.3449.1

Tel.: 0243 230200
Fax: 0243 230250

Slobozia - Piața Revoluției Nr. 1

web: www.cicnet.ro
e-mail: cji@cicnet.ro

DIRECȚIA INVESTIȚII ȘI SERVICII PUBLICE

APROB,

**PREȘEDINTE
VICTOR MORARU**

TEMĂ DE PROIECTARE

1. Informații generale

1.1. Denumirea obiectivului de investiții

„CONSTRUIREA BLOCULUI OPERATOR DIN CADRUL SPITALULUI JUDEȚEAN DE URGENȚĂ SLOBOZIA”

1.2. Ordonator principal de credite/investitor

PREȘEDINTELE CONSILIULUI JUDEȚEAN IALOMIȚA

1.3. Ordonator de credite (secundar, terțiar)

SPITALUL JUDEȚEAN DE URGENȚĂ SLOBOZIA

1.4. Beneficiarul investiției

JUDEȚUL IALOMIȚA

1.5. Elaboratorul temei de proiectare

JUDEȚUL IALOMIȚA

2. Date de identificare a obiectivului de investiții

2.1. Informații privind regimul juridic, economic și tehnic al terenului și/sau al construcției existente, documentație cadastrală

Terenul pe care va fi efectuată investiția aparține domeniului public al județului Ialomița

2.2. Particularități ale amplasamentului/amplasamentelor propus/propuse pentru realizarea obiectivului de investiții, după caz:

a) descrierea succintă a amplasamentului/amplasamentelor propus/propuse (localizare, suprafața terenului, dimensiuni în plan);

Blocul operator va fi prevăzut într-o construcție nouă ce va fi amplasată în partea de nord a corpului principal din cadrul Spitalului Județean de Urgență Slobozia
Cladire P+2E, Ac = 1200mp, Arie desfășurată: 3600mp + 1200mp St

b) relațiile cu zone învecinate, accesuri existente și/sau căi de acces posibile;
Spitalul Județean de Urgență este poziționat într-o zonă centrală a municipiului Slobozia, imobilul care urmează să fie realizat are accesibilitate directă prin cai de comunicații locale, județene și naționale.

c) surse de poluare existente în zonă;
Noxele ale autovehiculelor care circulă în zonă

d) particularități de relief;
Terenul destinat viitorului obiectiv este plan, stabil, fără fenomene fizico-geologice de instabilitate sau de degradare

e) nivel de echipare tehnico-edilitară al zonei și posibilități de asigurare a utilităților;
In zona propusă pentru viitorul obiectiv există surse de apă, energie electrică, gaze naturale și comunicații existând posibilitatea de racordare ulterioară la aceste utilități.

f) existența unor eventuale rețele edilitare în amplasament care ar necesita relocare/protejare, în măsura în care pot fi identificate;
Existența unor eventuale rețele edilitare în amplasament care ar necesita relocarea/protejarea vor fi stabilite și se va dispune sau nu relocarea sau protejarea acestora prin avizele pe care Consiliul Județean Ialomița în calitate de beneficiar le va obține de la furnizorii aferenți.

g) posibile obligații de servitute;
Nu este cazul

h) condiționări constructive determinate de starea tehnică și de sistemul constructiv al unor construcții existente în amplasament, asupra cărora se vor face lucrări de intervenții, după caz;
Condiționările constructive vor fi stabilite ulterior.

i) reglementări urbanistice aplicabile zonei conform documentațiilor de urbanism aprobate - plan urbanistic general/plan urbanistic zonal și regulamentul local de urbanism aferent;
Folosința actuală a terenului este zonă mixtă, iar destinația acestuia conform PUG și RLU aferent, aprobate prin HCL Slobozia nr. 25/29.03.1996, actualizate conform HCL Slobozia nr. 132 /2008, este de zona echipamentelor publice dispersate -CB

j) existența de monumente istorice/de arhitectură sau situri arheologice pe amplasament sau în zona imediat învecinată; existența condiționărilor specifice în cazul existenței unor zone protejate sau de protecție.
Nu este cazul

2.3. Descrierea succintă a obiectivului de investiții propus din punct de vedere tehnic și funcțional:

a) destinație și funcțiuni;
Construcția unui nou bloc operator va asigura o funcționare corectă și coerentă prin separarea completă a circuitelor organizatorice și funcționale conform legislației în vigoare privind autorizarea sanitară și prevenirea infecțiilor nosocomiale în unitățile sanitare.

Acțiuni propuse în cadrul proiectului:

- Lucrări de proiectare și execuție a unui bloc operator;
- Relocare Bloc operator existent (ca funcțiune) din cadrul clădirii de Ambulatoriu, etaj IV, în construcția nouă propusă de Bloc operator;
- Dotarea blocului operator cu echipamente specifice moderne, de ultimă generație.

b) caracteristici, parametri și date tehnice specifice, preconizate;

Clădire P+2E, $A_c = 1200\text{mp}$, $A_d = 3600\text{mp}$

Soluție constructivă - clădire în cadre din b.a. alipită corpului principal de spital

Arie desfășurată: $3600\text{mp} + 1200\text{mp}$ St

Arie utilă unitate spitalizare: 3240mp

Regim de înălțime: St+P+2E

Gabarit construcție (amprenta la sol): cca 25×48 m

Structura constructivă

Tip construcție: - in situ - beton armat.

Componență:

Parter

- 2 Sali de nasteri
- 1 Spalator medici
- 1 Sala cezariene
- 1 Spalator medici
- 2 Sali Travaliiu
- 1 saloan postpartum cu 4 paturi
- 1 Filtru medici / asistenti barbati
- 1 Filtru medici / asistente femei
- 1 Filtru pacienti femei
- Salon nou nascuti cu 10 patuturi
- 1 Camera supraveghere ATI nou nascuti
- 1 Salon ATI nou nascuti
- 1 Camera resuscitare nou nascut
- 5 Rezerve cu 1 pat grup sanitar propiu si dus
- 5 Saloane cu 2 paturi cu grup sanitar propiu si dus 1 Camera medici
- 1 Camera asistente
- 1 Camera odihna medici
- 2 Boxe materiale sterile
- 2 Boxe materiale murdare
- 2 Boxe curatenie
- 1 Oficiu alimentar
- 1 Sala de mese
- 1 Sala asteptare
- 1 Filtru acces persoane straine

Etaj 1

- 1 Salon ATI cu 15 paturi
- 1 Camera supraveghere ATI
- 2 Izolator
- 1 Camera asistente
- 4 Camere Ploscar
- 2 Depozit materiale curate
- 2 Depozit materiale murdare
- 1 Depozit medicamente
- 2 Boxe curatenie
- 1 Filtru medici/ asistenti barbati
- 1 Filtru medici femei
- 1 Filtru pacienti barbati
- 1 Filtru pacienti femei
- 1 Filtru acces persoane straine
- 1 Cabinet medici
- 1 Cabinet asistente
- 1 Depozit aparatura medicala

Etaj 2

- 1 sala chirurgie generala
- 1 Spalator medici
- 1 sala obstetrica ginecologie
- 1 spalator
- 1 sala ortopedie

- 1 spalator medici
- 1 Sala gipsare
- 1 sala ORL
- 1 spalator medici
- 1 sala oftalmo
- 1 spalator medici
- 1 Sala operatii septice
- 2 Spalator
- 6 Saloane preoperator (la fiecare sala de operatii)
- 1 Salon postoperator 6 posturi
- 3 Boxe materiale sterile
- 1 Depozit medicamente
- 2 Boxe curatenie
- 3 Camere pregatire materiale operatii
- 1 Camera de lucru asistente
- 1 Camera odihna medici
- 1 Filtru medici / asistenti barbati
- 1 Filtru medici / asistente femei
- 1 Filtru pacienti barbati
- 1 Filtru paciente femei
- 1 Depozit lenjerie curate
- 1 Punct transfuzii
- 1 Laborator determinari urgent
- 1 Camera ploscar
- 1 Depozit aparatura medicala
- 1 Compartiment de sterilizare centrala cu 3 zone: zona muradara, zona curata/ impachetare, zona sterile

c) nivelul de echipare, de finisare și de dotare, exigențe tehnice ale construcției în conformitate cu cerințele funcționale stabilite prin reglementări tehnice, de patrimoniu și de mediu în vigoare;

Construirea Blocului Operator trebuie fie în conformitate cu normele sanitare în vigoare, respectiv Ordinul MSP nr. 914 din 26 iulie 2006 “pentru aprobarea normelor privind condițiile pe care trebuie să le îndeplinească un spital în vederea obținerii autorizației sanitare de funcționare” și din “Normativul privind proiectarea și verificarea construcțiilor spitalicești și a instalațiilor” (NP -015 – 1997). Sunt necesare lucrari de constructii, cu lucrari de amenajare a spatiilor medicale cu pereti de camera curata si ventilatie, construirea/reabilitarea unui sistem de gaze medicinale si dotarea cu aparatura specifica in vederea asigurarii fluxurilor si spatiilor functionale.

În proiectarea acestuia trebuie cunoscute foarte bine punctele cheie: aerul contaminat cu impurități, circuitele functionale și dotarea minima obligatorie. Amenajarea salilor de operatii are în vedere respectarea reglementarilor legale în vigoare (Ord. MS914 2006, Ord. MS 1096/2016, Ord. MS 1101/2016, Ord. MS 961/2016), utilizand materiale specifice domeniului medical, conform ISO 14644-4, realizarea unor circuite functionale si dotarea cu echipamente medicale de ultima generatie, conform standardelor europene.

Salile de operatii vor fi amenajate cu pereti specifici, formati din structura metalica de sustinere, panouri de izolare si pereti despartitori placati, cu supafete lise pentru a indeplini cerinta obligatorie de non-emisie, non-retentie. Sistemul se completeaza cu tavane casetate, metalice, ermetice. Pardoseala salilor de operatii va fi acoperita cu covor PVC omogen, cu particularitati ale suprafetei special conceputa pentru folosirea in camere curate si care sa prezinte proprietati antistatice/conductive, antibacteriene si antiacide. Pentru asigurarea posibilitatii de dezinfectie, pardoseala se ridica pe panourile de camera curata, cu srafa rotunjita.

Aerul necesar salilor de operatie va fi asigurat cu ajutorul unor centrale de tratare a aerului in constructie igienica(HVAC-Hygienic Air Conditioning), cu respectarea standardelor DIN 1946, EN 1886.

Instalatia de distributie a fluidelor medicale va contine traseele de distributie si echipamentele ce contin terminalele de fluide medicale.

d) număr estimat de utilizatori;

In Blocul Operator (cu 4 Sali de operatii), in anul 2016 au fost efectuate peste 3839 interventii chirurgicale iar in anul 2015 - 2997 interventii, ceea ce indica o crestere a adresabilitatii si capacitatii pentru efectuarea actului operator. Indicele de operabilitate a crescut in anul 2016, fiind de 61,88% fata de anul 2015 cand a fost de 52,90%. In primele 6 luni ale anului 2017 se evidentiaza inca o ameliorare a indicatorului „ indice de operabilitate”, care a fost de 62,21%

e) durata minimă de funcționare, apreciată corespunzător destinației/funțiilor propuse;
Va fi stabilită ulterior prin normative specifice în vigoare.

f) nevoi/solicitări funcționale specifice;

Integrarea lucrărilor de construcții cu lucrări de amenajare a spațiilor medicale cu pereți de cameră curată și ventilație, construirea unui sistem de gaze medicale și dotarea cu aparatură specifică în vederea asigurării fluxurilor și a spațiilor funcționale

Este necesar ca unele echipamente care fac obiectul dotărilor să fie integrate pe timpul lucrărilor, în diferite faze.

g) corelarea soluțiilor tehnice cu condiționările urbanistice, de protecție a mediului și a patrimoniului;

Se va face conform certificatului de urbanism (și avizelor solicitate prin acesta)

h) stabilirea unor criterii clare în vederea soluționării nevoii beneficiarului.

-asigurarea unei locații optime din punct de vedere al amplasării, amenajării și echipării, unde să poată fi acordată asistență medicală de tip intervențional pentru toți locuitorii din județul Ialomița
-limitarea și controlul contaminării cu germeni patogeni, asigurarea circuitelor funcționale și dotarea corespunzătoare.

2.4. Cadrul legislativ aplicabil și impunerile ce rezultă din aplicarea acestuia

Listele de enumerare ale normelor, STAS-urilor, normativelor, etc., sunt date cu caracter informativ și nu sunt exhaustive.

Ordinul nr. 914 din 26 iulie 2006 pentru aprobarea normelor privind condițiile pe care trebuie sa le indeplineasca un spital in vedere obtinerii autorizatiei sanitare de functionare.

Legea nr. 95/2006 privind reforma în domeniul sănătății

H.G. nr. 862/2006 privind organizarea și funcționarea Ministerului Sănătății

Normele tehnice din 6 februarie privind curățarea, dezinfecția și sterilizarea în unitățile sanitare aprobate de Ordinul 961/2016

Hotărârea nr. 907 din 29 noiembrie 2016 privind etapele de elaborare și conținutul cadru al documentațiilor tehnico - economice aferente obiectivelor/proiectelor de investiții finanțate din fonduri publice.

Hotărârea nr. 363/14 aprilie 2010, actualizată, privind aprobarea standardelor de cost pentru obiective de investiții finanțate din fonduri publice cu modificările și completările ulterioare aduse de:

- HG nr. 717/14 iulie 2010
- HG nr. 250/17 martie 2011

- HG nr. 1061/30 octombrie 2012

Legea nr. 10/1995 privind calitatea în construcții, cu completările și modificările ulterioare
Hotărâre nr. 273/ 14 iunie 1994, actualizată, privind aprobarea Regulamentului de recepție a lucrărilor de construcțiilor și instalațiilor aferente acestora.

Legea 50/1991, republicată, privind autorizarea executării lucrărilor de construcții, cu completările și modificările ulterioare

Ordinul 839/2009 pentru aprobarea Normelor metodologice de aplicare a Legii nr. 50/1991 privind autorizarea executării lucrărilor de construcții.

Legea 350/2001 privind amenajarea teritoriului și urbanismului

Ordinul nr. 233/26 februarie 2016 privind aprobarea Normelor metodologice de aplicare a Legii 350/2001 privind amenajarea teritoriului și urbanismului și de elaborare și actualizare a documentațiilor de urbanism

Hotărârea nr. 525/27 iunie 1996 privind aprobarea Regulamentului general de urbanism

Hotărârea nr. 925/1995 privind Regulamentului de verificare și expertiză tehnică de calitate a proiectelor, a execuției lucrărilor și construcțiilor

Hotărârea nr. 766/1997 privind aprobarea unor regulamente privind calitatea în construcții

Cod de proiectare seismică – Partea I - Prevederi de proiectare pentru clădiri, indicativ P 100-1/2006

Cod de proiectare seismică – Partea I - Prevederi de proiectare pentru clădiri, indicativ P 100-1/2013

Normativ privind proiectarea clădirilor civile din punct de vedere al cerinței de siguranță în exploatare indicativ NP 068-02

Normativ privind adaptarea clădirilor civile și a spațiului urban aferent la nevoile individuale ale persoanelor cu handicap indicativ NP-051-2012, revizuire NP-051/2000

P118/1999 – Normativ de siguranță la foc a construcțiilor.

Vicepreședinte

Emil – Cătălin Grigore



Director executiv
Marian Lisaru

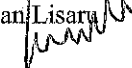

Șef Serviciu Interimar

Mariana Stanciu



Întocmit,
Luiza Gheorghe





HOTĂRÂRE

privind aprobarea Temei de proiectare aferentă obiectivului de investiții „Modernizarea și dotarea incintei clădirii Spitalului Județean de Urgență Slobozia”

Consiliul Județean Ialomița,

Având în vedere:

- Expunerea de motive nr. 4299 din 14.04.2017 a Președintelui Consiliului Județean Ialomița,

Examinând:

- Raportul nr. 4303 din 14.04.2017 al Direcției Investiții și Servicii Publice;
- Raportul nr. 4733 din 25.04.2017 al Comisiei economico-financiare și agricultură;
- Raportul nr. 4639 din 24.04.2017 al Comisiei pentru urbanism, amenajarea teritoriului, dezvoltare regională, protecția mediului și turism;

- Hotărârea Consiliului Județean Ialomița nr. 35/10.03.2017 privind aprobarea Notei conceptuale întocmită pentru obiectivul de investiții ”Modernizarea și dotarea incintei clădirii Spitalului Județean de Urgență Slobozia”,

În conformitate cu:

- prevederile art. 4, art. 5 alin.(2) și anexa nr.2 din Hotărârea de Guvern nr. 907/2016 privind etapele de elaborare și conținutul-cadru al documentațiilor tehnico-economice aferente obiectivelor/proiectelor de investiții finanțate din fonduri publice, cu modificările și completările ulterioare;

- prevederile Ordonanței de Urgență a Guvernului nr. 28/2013 pentru aprobarea Programului național de dezvoltare locală, cu modificările și completările ulterioare;

- prevederile Legii nr. 273/2006 privind finanțele publice locale, cu modificările și completările ulterioare;

- Strategia de Dezvoltare a Județului Ialomița pe perioada 2009-2013, cu orizont 2013-2020;

- prevederile art. 91 alin. (1) lit. b) și alin. (3) lit. f) din Legea administrației publice locale nr.215/2001, republicată, cu modificările și completările ulterioare,

În temeiul art.97 alin.(1) din Legea administrației publice locale nr.215/2001, republicată, cu modificările și completările ulterioare,

HOTĂRĂȘTE:

Art.1 Se aprobă Tema de proiectare aferentă obiectivului de investiții ”Modernizarea și dotarea incintei clădirii Spitalului Județean de Urgență Slobozia”, prevăzută în anexa care face parte integrantă din prezenta hotărâre.

Art.2 Se împuternicește domnul VICTOR MORARU, Președintele Consiliului Județean Ialomița, să reactualizeze prin dispoziție, în funcție de modificările legislative sau de natură tehnică, conținutul Temei de proiectare, inclusiv a Notei conceptuale aprobată prin Hotărârea Consiliului Județean Ialomița nr. 35/10.03.2017.

Art.3 Prezenta hotărâre devine obligatorie și produce efecte de la data aducerii la cunoștință publică.

Art.4 Prin grija Direcției Coordonare Organizare, prezenta hotărâre va fi comunicată spre ducere la îndeplinire Direcției Investiții și Servicii Publice, urmând a fi publicată pe site-ul Consiliului Județean Ialomița.

PREȘEDINTE,

VICTOR MORARU

**Contrasemnează,
Secretarul județului Ialomița
Adrian Robert IONESCU**

*Nr.68
Adoptată la Slobozia
Astăzi 27.04.2017*

*Rd/Oc
DIG
2 ex.*



ROMÂNIA

CONSILIUL JUDEȚEAN IALOMIȚA

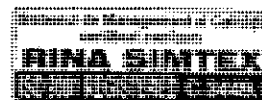

Tel.: 0243 230200
Fax: 0243 230250

Slobozia - Piața Revoluției Nr. 1

web: www.cienet.ro
e-mail: cji@cienet.ro

DIRECȚIA INVESTIȚII ȘI SERVICII PUBLICE

APROBAT,
PREȘEDINTE
VICTOR MORARU

TEMĂ DE PROIECTARE

1. Informații generale
 - 1.1. Denumirea obiectivului de investiții: „**MODERNIZAREA ȘI DOTAREA INCINTEI CLĂDIRII SPITALULUI JUDEȚEAN DE URGENȚĂ SLOBOZIA**”
 - 1.2. Ordonator principal de credite/investitor:
PREȘEDINTELE CONSILIULUI JUDEȚEAN IALOMIȚA
 - 1.3. Ordonator de credite (terțiar)
SPITALUL JUDEȚEAN DE URGENȚĂ IALOMIȚA
 - 1.4. Beneficiarul investiției:
JUDEȚUL IALOMIȚA
 - 1.5. Elaboratorul temei de proiectare:
Județul Ialomița
2. Date de identificare a obiectivului de investiții
 - 2.1. Informații privind regimul juridic, economic și tehnic al terenului și/sau construcției existente, documentație cadastrală:
Terenul pe care va fi efectuată investiția aparține domeniului public al județului Ialomița.
 - 2.2. Particularități ale amplasamentului/amplasamentelor propus/propuse pentru realizarea obiectivului de investiții, după caz:
 - a) descrierea succintă a amplasamentului/amplasamentelor propus(e) (localizare, suprafața terenului, dimensiuni în plan);
 - Arie desfășurată: Corp P+8E – 15.200mp
 - Regim de înălțime: Corp P+8E
 - Structura constructivă (clădire existentă)
 - Tip construcție: - in situ - beton armat.
 - b) relațiile cu zone învecinate, accesuri existente și/sau căi de acces posibile;
Spitalul Județean de Urgență este poziționat într-o zonă centrală a municipiului Slobozia, imobilul care urmează să fie modernizat are accesibilitate directă prin cai de comunicații locale, județene și naționale.
 - c) surse de poluare existente în zonă;
Noxe ale autovehiculelor care circulă în zonă
 - d) particularități de relief;
Terenul pe care este amplasat obiectivul de investiție este plan, stabil, fără fenomene fizico-geologice de instabilitate sau de degradare.
 - e) nivel de echipare tehnico-edilitară a zonei și posibilități de asigurare a utilităților;
În prezent obiectivul de investiție este racordat la utilitățile tehnico-edilitare necesare desfășurării activității.

f) existența unor eventuale rețele edilitare în amplasament care ar necesita relocare/protejare, în măsura în care pot fi identificate;

Existența unor eventuale rețele edilitare în amplasament care ar necesita relocarea/protejarea, vor fi stabilite și se va dispune sau nu relocarea sau protejarea acestora prin avizele pe care Consiliul Județean Ialomița în calitate de beneficiar le va obține de la furnizori aferenți.

g) posibile obligații de servitute;

Nu există.

h) condiționări constructive determinate de starea tehnică și de sistemul constructiv al unor construcții existente în amplasament, asupra cărora se vor face lucrări de intervenții, după caz;

Condiționările constructive determinate de starea tehnică și de sistemul constructiv al unor construcții existente în amplasament, asupra cărora se vor face lucrări de intervenții vor fi stabilite prin expertiza tehnică.

i) reglementări urbanistice aplicabile zonei conform documentațiilor de urbanism aprobate - plan urbanistic general - plan urbanistic zonal și regulamentul local de urbanism aferent;

Folosința actual a terenului este zonă mixtă, iar destinația acestuia conform PUG și RLU aferent, aprobate prin HCL Slobozia nr. 25/29.03.1996, actualizate conform HCL Slobozia nr. 132 /2008, este de zona echipamentelor publice dispersate - CB

j) existența de monumente istorice/de arhitectură sau situri arheologice pe amplasament sau în zona imediat învecinată; existența condiționărilor specifice în cazul existenței unor zone protejate. Nu este cazul.

2.3. Descrierea succintă a obiectivului de investiții propus din punct de vedere tehnic și funcțional:

a) destinație și funcțiuni:

Spital județean organizat, modernizat și dotat conform standardelor europene

Acțiuni propuse în cadrul proiectului:

- Lucrări de amenajare interioară, eventual recompartimentare;
- Refacerea circuitelor funcționale și operaționale prin relocarea unor secții/ saloane etc.;
- Dotarea cu aparatură modern a spațiilor interioare.

b) caracteristici, parametri și date tehnice specifice, preconizate;

Arie desfășurată: Corp P+8E – 15.200mp

Regim de înălțime: Corp P+8E

Structura constructivă (clădire existentă)

Tip construcție: - in situ - beton armat.

c) nivelul de echipare, de finisare și de dotare, exigențe tehnice ale construcției în conformitate cu cerințele funcționale stabilite prin reglementări tehnice, de patrimoniu și de utilizatori.

Vor fi cuprinse lucrări de modernizare și reabilitare a clădirii astfel:

- decopertare placaje faianță
- decopertare tencuieli interioare la pereți și tavane
- placaje pereți cu faianță în fiecare încăpere, unde sunt montate obiectivele sanitare (lavoare, etajeră)
- reparații tencuieli la pereți și tavane în toate încăperile
- glet de ipsos la pereți și tavane în toate încăperile
- vopsitorii în ulei pe bază de rășini epoxidice în 3 straturi la pereți
- vopsitorii la tavane cu vopsea pe bază de acetat polivinil în toate încăperile
- șapă autonivelantă pentru pardoseala pentru linoleum de trafic intens în toate încăperile
- înlocuirea instalației electrice în toate încăperile: se impune înlocuirea conductorului electric din instalația electrică, a tablourilor electrice și a întrerupătoarelor, comutatoarelor și prizelor (deoarece acestea sunt în exploatare din anul 1969, iar puterea absorbită pe parcursul anilor a crescut cel existent este din aluminiu în manta de pânză, și există pericolul de avarie și de incendiu datorită supraîncărcării

- modernizarea Camerei de panouri de distribuție energie electrică din spital, ce este amplasată la parterul corpului C, panourile sunt cele de la data dării în funcțiunii, 1969, și sunt depășite fizic și moral
- înlocuirea instalațiilor de încălzire și instalație sanitare în toate încăperile (conducte, calorifere, inclusiv obiecte sanitare etc.)
- înlocuirea instalațiilor de climatizare
- înlocuirea instalațiilor de alimentare cu oxigen medicinal și acolo unde este cazul, racordarea la instalația de aer comprimat și vacuum
- dotarea cu aparatură de specialitate
- lucrări la instalația de ventilație
- dotarea cu consumabile
- dotarea cu aparatură electrocasnică (mașină de spălat, fier de călcat)
- dotarea cu centrală termică
- amenajare de panouri solare pentru furnizarea apei calde
- amenajarea de panouri fotovoltaice pentru producerea de energie electrică
- refacerea instalațiilor din subsolul tehnic.

d) număr estimat de utilizatori;

26.343 pacienți

e) durata minimă de funcționare apreciată corespunzător destinației/funțiilor propuse;

Va fi stabilită ulterior prin normative specifice în vigoare.

f) nevoi/solicitări funcționale specifice.

Nu este cazul

g) corelarea soluțiilor tehnice cu condiționările urbanistice, de protecție a mediului și a patrimoniului.

Se va face conform certificatului de urbanism (avizelor solicitate prin acesta).

h) stabilirea unor criterii clare în vederea soluționării nevoii beneficiarului:

- îmbunătățirea performanțelor de siguranță și exploatare a construcției existente, inclusiv a instalațiilor aferente, în scopul prelungirii duratei de exploatare prin aducerea acestora la nivelul cerințelor esențiale de calitate prevăzute de lege
- modernizarea instalațiilor pentru prepararea și transportul agentului termic, apei calde menajere și a sistemelor de ventilare și climatizare, inclusiv sisteme de răcire pasivă, precum și achiziționarea și instalarea echipamentelor aferente
- utilizarea surselor regenerabile de energie pentru asigurarea necesarului de energie termică pentru încălzire și prepararea apei calde de consum
- înlocuirea corpurilor de iluminat fluorescent și incandescent cu corpuri de iluminat cu eficiență energetică ridicată și durată mare de viață
- orice alte activități care conduc la îndeplinirea realizării obiectivului proiectului.

2.4. Cadrul legislativ aplicabil și impunerile ce rezultă din aplicarea acestuia:

Hotărârea nr. 907 din 29 noiembrie 2016 privind etapele de elaborare și conținutul cadru al documentațiilor tehnico - economice aferente obiectivelor/proiectelor de investiții finanțate din fonduri publice.

Hotărârea nr. 363/14 aprilie 2010, actualizată, privind aprobarea standardelor de cost pentru obiective de investiții finanțate din fonduri publice cu modificările și completările ulterioare aduse de:

- HG nr. 717/14 iulie 2010
- HG nr. 250/17 martie 2011
- HG nr. 1061/30 octombrie 2012

Anexa nr. I, Ministerul Sănătății, 2. Spitalul Județean de Urgență SCOST – 02/MS

Ordinul ministrului sănătății publice nr. 1764/2006 privind aprobarea criteriilor de clasificare a spitalelor de urgență locale, județene și regionale din punct de vedere al competențelor, resurselor

materiale și umane și al capacității lor de a asigura asistența medicală de urgență și îngrijirile medicale definitive pacienților aflați în stare critică.

Hotărârea nr. 363/2010 privind aprobarea standardelor de cost pentru obiective finanțate din fonduri publice, cu completările și modificările ulterioare.

Legea nr. 10/1995 privind calitatea în construcții, cu completările și modificările ulterioare

Hotărâre nr. 273/ 14 iunie 1994, actualizată, privind aprobarea Regulamentului de recepție a lucrărilor de construcțiilor și instalațiilor aferente acestora.

Legea 50/1991, republicată, privind autorizarea executării lucrărilor de construcții, cu completările și modificările ulterioare

Ordinul 839/2009 pentru aprobarea Normelor metodologice de aplicare a Legii nr. 50/1991 privind autorizarea executării lucrărilor de construcții.

Legea 350/2001 privind amenajarea teritoriului și urbanismului

Ordinul nr. 233/26 februarie 2016 privind aprobarea Normelor metodologice de aplicare a Legii 350/2001 privind amenajarea teritoriului și urbanismului și de elaborare și actualizare a documentațiilor de urbanism

Hotărârea nr. 525/27 iunie 1996 privind aprobarea Regulamentului general de urbanism

Hotărârea nr. 925/1995 privind Regulamentului de verificare și expertiză tehnică de calitate a proiectelor, a execuției lucrărilor și construcțiilor

Hotărârea nr. 766/1997 privind aprobarea unor regulamente privind calitatea în construcții

Cod de proiectare seismică – Partea I - Prevederi de proiectare pentru clădiri, indicativ P 100-1/2006

Cod de proiectare seismică – Partea I - Prevederi de proiectare pentru clădiri, indicativ P 100-1/2013

Normativ privind proiectarea clădirilor civile din punct de vedere al cerinței de siguranță în exploatare indicativ NP 068-02

Normativ privind adaptarea clădirilor civile și a spațiului urban aferent la nevoile individuale ale persoanelor cu handicap indicativ NP-051-2012, revizuire NP-051/2000

P118/1999 – Normativ de siguranță la foc a construcțiilor.

Vicepreședinte
Emil – Cătălin Grigore



Director executiv
Marian Lisari

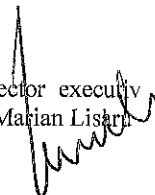

Șef Serviciu Interimar
Mariana Stanciu



Intocmit
Eugenia Tatiana Sulima

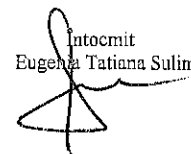



HOTĂRÂRE

privind aprobarea Temei de proiectare aferentă obiectivului de investiții „Amenajare curte interioară – Liceul Tehnologic Special Ion Teodorescu Slobozia”

Consiliul Județean Ialomița,

Având în vedere:

- Expunerea de motive nr. 4237 din 13.04.2017 a Președintelui Consiliului Județean Ialomița,

Examinând:

- Raportul nr.4238 din 13.04.2017 al Direcției Investiții și Servicii Publice;
- Raportul nr. 4734 din 25.04.2017 al Comisiei economico-financiare și agricultură;
- Raportul nr. 4640 din 24.04.2017 al Comisiei pentru urbanism, amenajarea teritoriului, dezvoltare regională, protecția mediului și turism;

- Hotărârea Consiliului Județean Ialomița nr. 36/10.03.2017 privind aprobarea Notei conceptuale întocmită pentru obiectivul de investiții ”Amenajare curte interioară – Liceul Tehnologic Special Ion Teodorescu Slobozia”,

În conformitate cu:

- prevederile art. 4, art. 5 alin.(2) și anexa nr.2 din Hotărârea de Guvern nr. 907/2016 privind etapele de elaborare și conținutul-cadru al documentațiilor tehnico-economice aferente obiectivelor/proiectelor de investiții finanțate din fonduri publice, cu modificările și completările ulterioare;

- prevederile Ordonanței de Urgență a Guvernului nr. 28/2013 pentru aprobarea Programului național de dezvoltare locală, cu modificările și completările ulterioare;

- prevederile Legii nr. 273/2006 privind finanțele publice locale, cu modificările și completările ulterioare;

- Strategia de Dezvoltare a Județului Ialomița pe perioada 2009-2013, cu orizont 2013-2020;

- prevederile art. 91 alin. (1) lit. b) și alin. (3) lit. f) din Legea administrației publice locale nr.215/2001, republicată, cu modificările și completările ulterioare,

În temeiul art.97 alin.(1) din Legea administrației publice locale nr.215/2001, republicată, cu modificările și completările ulterioare,

HOTĂRĂȘTE

Art.1 Se aprobă Tema de proiectare aferentă obiectivului de investiții ”Amenajare curte interioară – Liceul Tehnologic Special Ion Teodorescu Slobozia”, prevăzută în anexa care face parte integrantă din prezenta hotărâre.

Art.2 Se împuternicește domnul VICTOR MORARU, Președintele Consiliului Județean Ialomița, să reactualizeze prin dispoziție, în funcție de modificările legislative sau de natură tehnică, conținutul Temei de proiectare, inclusiv a Notei conceptuale aprobată prin Hotărârea Consiliului Județean Ialomița nr. 36/10.03.2017.

Art.3 Prezenta hotărâre devine obligatorie și produce efecte de la data aducerii la cunoștință publică.

Art.4 Prin grija Direcției Coordonare Organizare, prezenta hotărâre va fi comunicată spre ducere la îndeplinire Direcției Investiții și Servicii Publice, urmând a fi publicată pe site-ul Consiliului Județean Ialomița.

PREȘEDINTE,

VICTOR MORARU

**Contrasemnează,
Secretarul județului Ialomița
Adrian Robert IONESCU**



ROMÂNIA
CONSILIUL JUDEȚEAN IALOMIȚA



Tel.: 0243 230200
Fax: 0243 230250

Slobozia - Piața Revoluției Nr. 1

web: www.cicnet.ro
e-mail: cji@cicnet.ro

DIRECȚIA INVESTIȚII ȘI SERVICII PUBLICE

APROBAT,
PREȘEDINTE
VICTOR MORARU

Temă de proiectare

1. Informații generale privind obiectivul de investiții propus
 - 1.1. Denumirea obiectivului de investiții: „Amenajare curte interioară- Liceul Tehnologic Special "Ion Teodorescu" Slobozia
 - 1.2. Ordonator principal de credite/investitor:
Președintele Consiliului Județean Ialomița
 - 1.3. Ordonator de credite (secundar/terțiar)
Nu este cazul
 - 1.4. Beneficiarul investiției:
Județul Ialomița
 - 1.5. Elaboratorul temei de proiectare
Județul Ialomița
2. Date de identificare a obiectivului de investiții
 - 2.1. Informații privind regimul juridic, economic și tehnic al terenului, documentație cadastrală. Terenul pe care va fi efectuată investiția aparține domeniului public al județului Ialomița.
 - 2.2. Particularități ale amplasamentului propus pentru realizarea obiectivului de investiție
 - a) descrierea succintă a amplasamentului/amplasamentelor propus(e) (localizare, suprafața terenului, dimensiuni în plan);
Obiectivele de investiții se află în curtea unității, fiind construite pe o suprafață bituminoasă. Gardul ce înconjoară terenul de sport este din panouri de plasă fiind într-o stare avansată de degradare, iar gardul ce înconjoară școala este realizat o parte din panouri de plasă, o parte din plăci beton- reprezentând un pericol pentru elevi și aparținători, iar aleile sunt construite din beton.
 - b) relațiile cu zone învecinate, accesuri existente și/sau căi de acces posibile;
Zona supusă spre reabilitare este în curtea interioară a unității școlare, oferind astfel posibilitatea supravegherii permanente a elevilor.

Unitatea dispune de căi de acces spre toate obiectivele propuse.

c) surse de poluare existente în zonă;

Noxele ale autovehiculelor care circulă în zonă.

d) particularități de relief;

Terenul destinat viitorului obiectiv este plan, stabil, fără fenomene fizico-geologice de instabilitate sau de degradare.

e) nivel de echipare tehnico-edilitară a zonei și posibilități de asigurare a utilităților;

În zona propusă pentru viitorul obiectiv există surse de apă, energie electrică, gaze naturale și comunicații.

f) existența unor eventuale rețele edilitare în amplasament care ar necesita relocare/protejare, în măsura în care pot fi identificate;

Existența unor eventuale rețele edilitare în amplasament care ar necesita relocarea/protejarea vor fi stabilite și se va dispune sau nu relocarea sau protejarea acestora prin avizele pe care Consiliul Județean Ialomița în calitate de beneficiar le va obține de la furnizorii aferenți.

g) posibile obligații de servitute;

Nu există

h) condiționări constructive determinate de starea tehnică și de sistemul constructiv al unor construcții existente în amplasament, asupra cărora se vor face lucrări de intervenții, după caz; Condiționările constructive vor fi stabilite ulterior.

i) reglementări urbanistice aplicabile zonei conform documentațiilor de urbanism aprobate - plan urbanistic general/plan urbanistic zonal și regulamentul local de urbanism aferent; Reglementări urbanistice aplicabile zonei vor fi stabilite prin certificatul de urbanism.

j) existența de monumente istorice/de arhitectură sau situri arheologice pe amplasament sau în zona imediat învecinată; existența condiționărilor specifice în cazul existenței unor zone protejate sau de protecție.

Nu este cazul.

2.3. Descrierea succintă a obiectivului de investiții propus, din punct de vedere tehnic și funcțional:

a) destinație și funcțiuni;

Unul dintre obiectivele stipulate în Planul de acțiune al școlii, îl reprezintă dezvoltarea infrastructurii școlare în vederea asigurării calității în formare, având ca și țintă strategică dezvoltarea infrastructurii și dotării unității școlare în vederea atingerii/menținerii standardelor de calitate necesare desfășurării procesului instructiv-educativ. Dotările cuprinse în prezentul proiect își propun să concentreze eforturile pentru a rezolva nevoile de dotare astfel încât să se asigure calitatea în educația și formarea inițială.

b) caracteristici, parametri și date tehnice specifice, preconizate;

-Realizare ansamblu de joacă exterior;

-Reabilitare teren de sport;

-Reabilitarea gardului terenului de sport-132 ml;

-Reabilitarea gardului instituției- 200 ml;

-Reabilitarea drumurilor și aleilor -605 mp.

c) nivelul de echipare, de finisare și de dotare, exigențe tehnice ale construcției în conformitate cu cerințele funcționale stabilite prin reglementări tehnice de patrimoniu și de mediu în vigoare;

d) număr estimat de utilizatori;

110 utilizatori

e) durata minimă de funcționare, apreciată corespunzător destinației /funcțiunilor propuse;

10-15 ani

f) nevoi/solicitări funcționale specifice;

Nu este cazul

g) corelarea soluțiilor tehnice cu condiționările urbanistice, de protecție a mediului și a patrimoniului;

h) stabilirea unor criterii clare în vederea soluționării nevoii beneficiarului.

2.4. Cadrul legislativ aplicabil și impunerile ce rezultă din aplicarea acestora.
Hotărâre nr.907/29.noiembrie 2016.

Vicepreședinte,

Emil – Cătălin Grigore



Director Executiv
Marian Lisaru

Șef serviciu
Mariana Stanciu



Intocmit:
Elena Ștefan

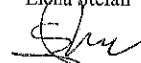



HOTĂRÂRE

privind aprobarea Temei de proiectare aferentă obiectivului de investiții „Modernizare faleză Dunăre în comuna Bordușani”

Consiliul Județean Ialomița,

Având în vedere:

- Expunerea de motive nr. 4298 din 14.04.2017 a Președintelui Consiliului Județean Ialomița,

Examinând:

- Raportul nr. 4301 din 14.04.2017 al Direcției Investiții și Servicii Publice;
- Raportul nr. 4735 din 25.04.2017 al Comisiei economico-financiare și agricultură;
- Raportul nr. 4641 din 24.04.2017 al Comisiei pentru urbanism, amenajarea teritoriului, dezvoltare regională, protecția mediului și turism;
- Hotărârea Consiliului Județean Ialomița nr. 37/10.03.2017 privind aprobarea Notei conceptuale întocmită pentru obiectivul de investiții ” Modernizare faleză Dunăre în comuna Bordușani”,

În conformitate cu:

- prevederile art. 4, art. 5 alin.(2) și anexa nr.2 din Hotărârea de Guvern nr. 907/2016 privind etapele de elaborare și conținutul-cadru al documentațiilor tehnico-economice aferente obiectivelor/proiectelor de investiții finanțate din fonduri publice, cu modificările și completările ulterioare;
 - prevederile Ordonanței de Urgență a Guvernului nr. 28/2013 pentru aprobarea Programului național de dezvoltare locală, cu modificările și completările ulterioare;
 - prevederile Legii nr. 273/2006 privind finanțele publice locale, cu modificările și completările ulterioare;
 - Strategia de Dezvoltare a Județului Ialomița pe perioada 2009-2013, cu orizont 2013-2020;
 - prevederile art. 91 alin. (1) lit. b) și alin. (3) lit. f) din Legea administrației publice locale nr.215/2001, republicată, cu modificările și completările ulterioare,
- În temeiul art.97 alin.(1) din Legea administrației publice locale nr.215/2001, republicată, cu modificările și completările ulterioare,

HOTĂRĂȘTE:

Art.1 Se aprobă Tema de proiectare aferentă obiectivului de investiții ”Modernizare faleză Dunăre în comuna Bordușani”, prevăzută în anexa care face parte integrantă din prezenta hotărâre.

Art.2 Se împuternicește domnul VICTOR MORARU, Președintele Consiliului Județean Ialomița, să reactualizeze prin dispoziție, în funcție de modificările legislative sau de natură tehnică, conținutul Temei de proiectare, inclusiv a Notei conceptuale aprobată prin Hotărârea Consiliului Județean Ialomița nr. 37/10.03.2017.

Art.3 Prezenta hotărâre devine obligatorie și produce efecte de la data aducerii la cunoștință publică.

Art.4 Prin grija Direcției Coordonare Organizare, prezenta hotărâre va fi comunicată spre ducere la îndeplinire Direcției Investiții și Servicii Publice, urmând a fi publicată pe site-ul Consiliului Județean Ialomița.

PREȘEDINTE,

VICTOR MORARU

**Contrasemnează,
Secretarul județului Ialomița
Adrian Robert IONESCU**

*Nr.70
Adoptată la Slobozia
Astăzi 27.04.2017*

*Rd/Oc
DIG
2.ex*



ROMÂNIA

CONSILIUL JUDEȚEAN IALOMIȚA



Tel.: 0243 230200
Fax: 0243 230250

Slobozia - Piața Revoluției Nr. 1

web: www.cicnet.ro
e-mail: cji@cicnet.ro

DIRECȚIA INVESTIȚII ȘI SERVICII PUBLICE

APROBAT,
PREȘEDINTE
VICTOR MORARU

TEMĂ DE PROIECTARE

1. Informații generale
 - 1.1. Denumirea obiectivului de investiții: „Modernizare faleză Dunăre în comuna Bordușani”
 - 1.2. Ordonator principal de credite/investitor:
PREȘEDINTELE CONSILIULUI JUDEȚEAN IALOMIȚA
 - 1.3. Ordonator de credite (terțiar)
Nu este cazul
 - 1.4. Beneficiarul investiției:
JUDEȚUL IALOMIȚA în asociere cu Administrația Națională Apele Române-Direcția Apelor Buzău-Ialomița și UAT Bordușani.
 - 1.5. Elaboratorul temei de proiectare:
Județul Ialomița
2. Date de identificare a obiectivului de investiții
 - 2.1. Informații privind regimul juridic, economic și tehnic al terenului și/sau construcției existente, documentație cadastrală:
Terenul pe care va fi efectuată investiția se află în domeniul public al statului și în administrarea: Administrația Națională Apele Române-Direcția Apelor Buzău-Ialomița.
 - 2.2. Particularități ale amplasamentului/amplasamentelor propus/propuse pentru realizarea obiectivului de investiții, după caz:
 - a) descrierea succintă a amplasamentului/amplasamentelor propus(e) (localizare, suprafața terenului, dimensiuni în plan);
Terenul are o suprafață de aproximativ 12.000 mp și se află în întregime în intravilanul comunei Bordușani. Terenul are formă relative rectangular și este liber de construcții
Obiectivul propus va fi amplasat în comuna Bordușani, pe malul stâng al Dunării, aproximativ în amonte de mila 26.
 - b) relațiile cu zone învecinate, accesuri existente și/sau căi de acces posibile;
Accesul în amplasament este asigurat de DN 3B, Fetești-Bordușani- Făcăeni și de drumurile de acces din zonă.
 - c) surse de poluare existente în zonă;
Nu este cazul
 - d) particularități de relief;
Terenul de fundare este alcătuit din praf argilos pe terasă și din praf argilos în amestec cu piatră spartă de diverse granulometrii pe cele 2 trepte din amenajarea prevăzută
 - e) nivel de echipare tehnico-edilitară a zonei și posibilități de asigurare a utilităților;
În zona propusă pentru modernizare există sursă de apă, energie electrică și telefonie. Lucrările care se vor executa nu impun racordări la rețelele de utilități din zonă, iar în cazul în care prin

documentația tehnică se vor impune demolări sau devieri ale rețelelor existente sau racordări, acestea se vor realiza prin obiectivul de investiție propus .

f) existența unor eventuale rețele edilitare în amplasament care ar necesita relocare/protejare, în măsura în care pot fi identificate;

Existența unor eventuale rețele edilitare în amplasament care ar necesita relocarea/protejarea, vor fi stabilite și se va dispune sau nu relocarea sau protejarea acestora prin avizele pe care Consiliul Județean Ialomița în calitate de beneficiar le va obține de la furnizori aferenți .

g) posibile obligații de servitute;

Nu este cazul.

h) condiționări constructive determinate de starea tehnică și de sistemul constructiv al unor construcții existente în amplasament, asupra cărora se vor face lucrări de intervenții, după caz;

Condiționările constructive determinate de starea tehnică și de sistemul constructiv al unor construcții existente în amplasament, asupra cărora se vor face lucrări de intervenții vor fi stabilite ulterior dacă este cazul.

i) reglementări urbanistice aplicabile zonei conform documentațiilor de urbanism aprobate - plan urbanistic general - plan urbanistic zonal și regulamentul local de urbanism aferent;

Reglementări urbanistice aplicabile zonei vor fi stabilite prin certificatul de urbanism.

j) existența de monumente istorice/de arhitectură sau situri arheologice pe amplasament sau în zona imediat învecinată; existența condiționărilor specifice în cazul existenței unor zone protejate.

Patrimoniul arheologic, istoric, natural, etnologic și peisager, asociate într-un spațiu dominat de brațul Borcea al fluviului Dunărea îi conferă un caracter unic. Valoarea acestora a contribuit la definirea și protejarea a 2 zone de interes național și internațional, respectiv Zona Arheologică Prioritară Popina Bordușani și Zona de Protecție Specială Avifaunistică Benturi, zone care fac parte atât din situl ROPSPA 0012 Brațul Borcea cât și ROSCI0278 Bordușani – Borcea.

Conform datelor existente, la baza arheologică de la Popina Bordușani unde sunt conservate rămășițe ale culturii geto-dacice nu se urmărește exclusiv numai cercetarea în sine a vestigiilor descoperite ci și formarea profesională pentru studenții din diverse centre universitare, care își fac aici stagii de pregătire necesare pentru a urma o carieră în arheologie.

În ceea ce privește Benturile (salba de lacuri naturale Bentu Mic, Bentu Mic Cotoi și Bentu Mare), aici au fost identificate 20 de specii de păsări a căror conservare necesită protecție specială avifaunistică, printre care cormoranul și egreta mică, lopătarul și țigănușul, specii care sunt pe cale de dispariție la nivel mondial.

Pe lângă aceste specii rare, Benturile adăpostesc alte 33 de specii de păsări care necesită protecție strictă, cum ar fi corcodelul mare, rața cărâitoare sau chirighița cu obraz alb. Fiind situate pe traseul marelui drum de migrație estic, teritoriile de la Benturi sunt vizitate în perioadele de pasaj, fiind locuri de hrănire și odihnă pentru specii rare de păsări.

Apartenența acestei zone la Coridorul Verde al Dunării inferioare, cunoașterea pe plan internațional a potențialului arheologic unicat precum și apropierea de o arteră de comunicație importantă, respectiv autostrada București – Constanța marchează alte 2 dimensiuni majore ce contribuie la statutul unic al zonei.

2.3. Descrierea succintă a obiectivului de investiții propus din punct de vedere tehnic și funcțional:

a) destinație și funcțiuni:

Posibilitatea creării unui punct modern de amarare pentru mici nave ce navighează pe Dunăre. Se are astfel în vedere crearea unei atracții locale care să funcționeze și ca bază pentru turiștii sau pescarii ce vor să cunoască și să profite de biodiversitatea zonei (în special zonele de pe malul opus al Dunării, pădurile din Balta Ialomiței și Insula Borcea - un ecosistem complex de apă și pământ.

b) caracteristici, parametri și date tehnice specifice, preconizate;

Execuție alee pietonală, platforme odihnă și trepte, ca module realizate din lemn suspendate pe piloți de salcâm și cu structura de lemn, tratate corespunzător pentru exterior, suprafața totală a amenajării va fi de aproximativ 2100 mp și o desfășurare pe 2 niveluri.

c) nivelul de echipare, de finisare și de dotare, exigențe tehnice ale construcției în conformitate cu cerințele funcționale stabilite prin reglementări tehnice, de patrimoniu și de utilizatori.

Pe terenul studiat se prevăd următoarele construcții:

Alee/pasarelă pietonală

Aleea de promenadă este de aproximativ 400 metrii lungime suspendată pe piloți de lemn la 50 – 70 cm. deasupra nivelului solului.

Desfășurare pe înălțime – 1 nivel desfășurat pe 2 trepte diferite de înălțime

Suprafața desfășurată – cca. 2100 m.p.

Categoria de importanță - "D"

Grad de rezistență la foc - "IV"

Nivelul cotei ± 0.00 – CTA + aprox. 0.50 – 0.70 m.

Caracteristicile principale ale construcțiilor

Infrastructura

Piloți de lemn (salcâm) bătuți – foraj

Suprastructura

Cadre din bârne/grinzi de lemn (salcâm, brad) și cu planșee din dulapi de lemn (salcâm, brad)

Închideri structurale

Nu este cazul

Tâmplăriile

Nu este cazul

Finisaje

Se vor realiza lucrări din lemn de salcâm și de brad (sau similar)

Măsuri de protecție civilă

Nu este cazul (conform HG 560/2005 și HG 37/2006)

Amenajarea organizării de șantier

În vederea realizării lucrărilor, constructorul va amenaja organizarea de șantier în zona amonte de digul de dirijare.

La terminarea lucrărilor, constructorul va dezafecta organizarea de șantier și va reda terenul la starea inițială.

Tehnologia de execuție

Execuția lucrărilor va începe după predarea amplasamentelor lucrărilor, după care se vor trasa axele acestora, ce se vor materializa pe teren prin reperi vizibili.

Lucrările propuse sunt executate în principal din lemn de salcâm și de brad, tratat antifungina și antifoc, anrocamente de piatră brută, saltele din fascine de nuiele și din materiale geosintetice.

Aprovizionarea cu materiale se va realiza cu auto.

Materialele se vor descărca în depozit, de unde se vor transporta pe amplasamentul lucrărilor.

Înainte de începerea lucrărilor se va pregăti ampriza acestora, prin defrișarea și eliberarea acestora de crengi, rădăcini etc.

Digul de dirijare de la protecția de mal este prevăzut să se execute cca. 10% de pe uscat în capătul amonte și 90% de pe apa pe restul lungimii.

Excavațiile mecanice de pe uscat se vor executa cu excavator cu cupa de 1,0 mc. pe platelaje, terasamentele rezultate sunt necorespunzătoare pentru umpluturi.

d) număr estimat de utilizatori;

Numărul estimat de utilizatori este de 5.025 de persoane.

e) durata minimă de funcționare apreciată corespunzător destinației/funcțiunilor propuse;

Va fi stabilită ulterior prin normative specifice în vigoare.

f) nevoi/solicitări funcționale specifice.

Nu este cazul

g) corelarea soluțiilor tehnice cu condiționările urbanistice, de protecție a mediului și a patrimoniului.

Se va face conform certificatului de urbanism (avizelor solicitate prin acesta).

h) stabilirea unor criterii clare în vederea soluționării nevoii beneficiarului:

Prin această lucrare se dorește realizarea unei zone de recreere reprezentativă, modernă, care să respecte caracterul zonei, să intre în armonie cu fondul construit, cât și cu elementele naturale înconjurătoare.

Structura funcțională ar trebui gândită în jurul a 5 funcțiuni majore care pot coexista:

1. Amenajarea malului brațului Borcea din zona Bordușani ca zonă de agrement/timp liber prevăzută cu:

- dotări destinate loisirului și turismului
- parcuri în zonele principale de acces
- plantații noi sau revigorante pentru punerea în valoare a florei și faunei specifice din zonă
- forme de remodelarea a reliefului în scopul creșterii expresivității relației cu apa sau structura urbană

- mobilier urban de toate categoriile

- aranjamente florale, grupuri florale statuare

- iluminat public ambiental în concordanță cu tematica

2. Amenajare zonă picnic prevăzută cu facilitățile corespunzătoare

3. Îmbunătățirea accesului la malul brațului Borcea prin crearea unei alei pietonale/biciclistice continue de-a lungul malului

Pista pentru biciclete trebuie să fie concepută într-un sistem unitar care să asigure un flux de circulație continuă, pe tot traseul malului și pentru care să existe posibilitatea conectării cu late trasee din zonă.

4. Amenajarea străzii de acces corespunzătoare, având în vedere că accesul la malul consolidat al brațului Borcea care se dorește a fi modernizat se face din strada principală.

5. Asigurarea posibilității de acostare și adăpostire pentru ambarcațiunile de dimensiuni mici.

Criteriile fundamentale pentru realizare țin cont de următorii factori determinați:

- păstrarea condițiilor de siguranță pentru navigația în vecinătatea amplasamentului prin alinierea la frontul de acostare determinat de pontoanele din zonă (care urmează de asemenea a fi realizate)

- funcționalitate pe toată perioada de navigație a anului cu un nivel de întreținere minim

- asigurarea unui bord liber specific acestor tipuri de ambarcațiuni

- ușurință în exploatare (acostare)

- protecția structurii la îngheț.

Spații tehnice:

Spații administrative : Punct sanitar, WC ecologic.

2.4. Cadrul legislativ aplicabil și impunerile ce rezultă din aplicarea acestuia:

Hotărârea nr. 907 din 29 noiembrie 2016 privind etapele de elaborare și conținutul cadru al documentațiilor tehnico - economice aferente obiectivelor/proiectelor de investiții finanțate din fonduri publice.

Hotărârea nr. 363/2010 privind aprobarea standardelor de cost pentru obiective finanțate din fonduri publice, cu completările și modificările ulterioare.

Legea nr. 10/1995 privind calitatea în construcții, cu completările și modificările ulterioare

Hotărâre nr. 273/ 14 iunie 1994, actualizată, privind aprobarea Regulamentului de recepție a lucrărilor de construcțiilor și instalațiilor aferente acestora.

Legea 50/1991, republicată, privind autorizarea executării lucrărilor de construcții, cu completările și modificările ulterioare

Ordinul 839/2009 pentru aprobarea Normelor metodologice de aplicare a Legii nr. 50/1991 privind autorizarea executării lucrărilor de construcții.
Legea 350/2001 privind amenajarea teritoriului și urbanismului
Ordinul nr. 233/26 februarie 2016 privind aprobarea Normelor metodologice de aplicare a Legii 350/2001 privind amenajarea teritoriului și urbanismului și de elaborare și actualizare a documentațiilor de urbanism
Hotărârea nr. 525/27 iunie 1996 privind aprobarea Regulamentului general de urbanism
Hotărârea nr. 925/1995 privind Regulamentului de verificare și expertiză tehnică de calitate a proiectelor, a execuției lucrărilor și construcțiilor
Hotărârea nr. 766/1997 privind aprobarea unor regulamente privind calitatea în construcții
Cod de proiectare seismică – Partea I - Prevederi de proiectare pentru clădiri, indicativ P 100-1/2006
Cod de proiectare seismică – Partea I - Prevederi de proiectare pentru clădiri, indicativ P 100-1/2013
Normativ privind proiectarea clădirilor civile din punct de vedere al cerinței de siguranță în exploatare indicativ NP 068-02
Normativ privind adaptarea clădirilor civile și a spațiului urban aferent la nevoile individuale ale persoanelor cu handicap indicativ NP-051-2012, revizuire NP-051/2000
P118/1999 – Normativ de siguranță la foc a construcțiilor.

Vicepreședinte
Emil – Cătălin Grigore



Director executiv
Marian Lisatu

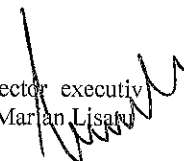

Șef Serviciu Interimar
Mariana Stanciu



Întocmit
Eugenia Tatiana Sulima





HOTĂRÂRE

privind aprobarea Temei de proiectare aferentă obiectivului de investiții „Construirea unui punct de acostare turistică pe malul stâng al Brațului Borcea în localitatea Stelnică”

Consiliul Județean Ialomița,

Având în vedere:

- Expunerea de motive nr. 4300 din 14.04.2017 a Președintelui Consiliului Județean Ialomița,

Examinând:

- Raportul nr. 4304 din 14.04.2017 al Direcției Investiții și Servicii Publice;
- Raportul nr. 4736 din 25.04.2017 al Comisiei economico-financiare și agricultură;
- Raportul nr. 4642 din 24.04.2017 al Comisiei pentru urbanism, amenajarea teritoriului, dezvoltare regională, protecția mediului și turism;

- Hotărârea Consiliului Județean Ialomița nr. 38/10.03.2017 privind aprobarea Notei conceptuale întocmită pentru obiectivul de investiții "Construirea unui punct de acostare turistică pe malul stâng al Brațului Borcea în localitatea Stelnică",

În conformitate cu:

- prevederile art. 4, art. 5 alin.(2) și anexa nr.2 din Hotărârea de Guvern nr. 907/2016 privind etapele de elaborare și conținutul-cadru al documentațiilor tehnico-economice aferente obiectivelor/proiectelor de investiții finanțate din fonduri publice, cu modificările și completările ulterioare;

- prevederile Ordonanței de Urgență a Guvernului nr. 28/2013 pentru aprobarea Programului național de dezvoltare locală, cu modificările și completările ulterioare;

- prevederile Legii nr. 273/2006 privind finanțele publice locale, cu modificările și completările ulterioare;

- Strategia de Dezvoltare a Județului Ialomița pe perioada 2009-2013, cu orizont 2013-2020;

- prevederile art. 91 alin. (1) lit. b) și alin. (3) lit. f) din Legea administrației publice locale nr.215/2001, republicată, cu modificările și completările ulterioare,

În temeiul art.97 alin.(1) din Legea administrației publice locale nr.215/2001, republicată, cu modificările și completările ulterioare,

HOTĂRĂȘTE:

Art.1 Se aprobă Tema de proiectare aferentă obiectivului de investiții " Construirea unui punct de acostare turistică pe malul stâng al Brațului Borcea în localitatea Stelnică", prevăzută în anexa care face parte integrantă din prezenta hotărâre.

Art.2 Se împuternicește domnul VICTOR MORARU, Președintele Consiliului Județean Ialomița, să reactualizeze prin dispoziție, în funcție de modificările legislative sau de natură tehnică, conținutul Temei de proiectare, inclusiv a Notei conceptuale aprobată prin Hotărârea Consiliului Județean Ialomița nr. 38/10.03.2017.

Art.3 Prezenta hotărâre devine obligatorie și produce efecte de la data aducerii la cunoștință publică.

Art.4 Prin grija Direcției Coordonare Organizare, prezenta hotărâre va fi comunicată spre ducere la îndeplinire Direcției Investiții și Servicii Publice, urmând a fi publicată pe site-ul Consiliului Județean Ialomița.

PREȘEDINTE,

VICTOR MORARU

**Contrasemnează,
Secretarul județului Ialomița
Adrian Robert IONESCU**

*Nr.71
Adoptată la Slobozia
Astăzi 27.04.2017*

*Rd/Oc
DIG
2 ex.*

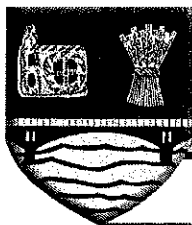

la Hotărârea CJ Ialomița nr. 71 din 27.04.2017

ROMÂNIA

CONSILIUL JUDEȚEAN IALOMIȚA



Tel.: 0243 230200
Fax: 0243 230250

Slobozia - Piața Revoluției Nr. 1

web: www.cicnet.ro
e-mail: cji@cicnet.ro

DIRECȚIA INVESTIȚII ȘI SERVICII PUBLICE

Aprobat

PREȘEDINTE,
VICTOR MORARU

TEMA DE PROIECTARE

1. Informații generale privind obiectivul de investiții propus

1.1. Denumirea obiectivului de investiții:

„Construirea unui punct de acostare turistică pe malul stâng al Brațului Borcea în localitatea Stelnica”

1.2. Ordonator principal de credite/investitor:

Președintele Consiliului Județean Ialomița

1.3. Ordonator de credite (secundar/terțiar)

Nu este cazul

1.4. Beneficiarul investiției:

JUDEȚUL IALOMIȚA în asociere cu Administrația Națională Apele Române-Direcția Apelor Buzău-Ialomița și UAT Stelnica

1.5. Elaboratorul temei de proiectare

JUDEȚUL IALOMIȚA

2. Necesitatea și oportunitatea obiectivului de investiții propus

2.1. Informații privind regimul juridic, economic și tehnic al terenului și/sau al construcției existente, documentație cadastrală

Terenul pe care va fi efectuată investiția se află în domeniul public al comunei Stelnica și în administrarea Consiliului Local Stelnica.

Terenul este situat în extravilanul localității.

2.2. Particularități ale amplasamentului/amplasamentelor propus(e) pentru realizarea obiectivului de investiții:

a) descrierea succintă a amplasamentului/amplasamentelor propus(e) (localizare, suprafața terenului, dimensiuni în plan);

Punct de acostare va fi amplasat pe malul stâng al Brațului Borcea, în sudul localității. Accesul de pe uscat se face din drumul național DN3B, străzile localității și un drum de exploatare, iar pe apa - pe Dunare;

b) relațiile cu zone învecinate, accesuri existente și/sau căi de acces posibile;

Accesul în amplasament este asigurat din drumul național DN3B și de drumurile de acces din zonă.



ROMÂNIA

CONSILIUL JUDEȚEAN IALOMIȚA



Tel.: 0243 230200
Fax: 0243 230250

Slobozia - Piața Revoluției Nr. 1

web: www.cicnet.ro
e-mail: cji@cicnet.ro

c) surse de poluare existente în zonă;
Nu este cazul

d) particularități de relief;
Terenul de fundare este alcătuit din praf argilos pe terasă și din praf argilos în amestec cu piatră spartă de diverse granulometrii.

e) nivel de echipare tehnico-edilitară a zonei și posibilități de asigurare a utilităților;

Lucrările care se vor executa nu impun racordări la rețelele de utilități din zonă, iar în cazul în care prin documentația tehnică se vor impune demolări sau devieri ale rețelelor existente sau racordări, acestea se vor realiza prin obiectivul de investiție propus.

f) existența unor eventuale rețele edilitare în amplasament care ar necesita relocare/protejare, în măsura în care pot fi identificate;

Existența unor eventuale rețele edilitare în amplasament care ar necesita relocarea/protejarea, vor fi stabilite și se va dispune sau nu relocarea sau protejarea acestora prin avizele pe care Consiliul Județean Ialomița în calitate de beneficiar le va obține de la furnizori aferenți .

g) posibile obligații de servitute;
Nu e cazul

h) condiționări constructive determinate de starea tehnică și de sistemul constructiv al unor construcții existente în amplasament, asupra cărora se vor face lucrări de intervenții, după caz;

Condiționările constructive determinate de starea tehnică și de sistemul constructiv al unor construcții existente în amplasament, asupra cărora se vor face lucrări de intervenții vor fi stabilite ulterior, dacă este cazul.

i) reglementări urbanistice aplicabile zonei conform documentațiilor de urbanism aprobate - plan urbanistic general/plan urbanistic zonal și regulamentul local de urbanism aferent;

Reglementări urbanistice aplicabile zonei vor fi stabilite prin certificatul de urbanism

j) existența de monumente istorice/de arhitectură sau situri arheologice pe amplasament sau în zona imediat învecinată; existența condiționărilor specifice în cazul existenței unor zone protejate.

Obiectivul de investiții propus se află în zona Coridorului Verde al Dunării inferioare , care deține potențial arheologic unicat semnificativ.

2.3. Descrierea succintă a obiectivului de investiții propus, din punct de vedere tehnic și funcțional:

a) destinație și funcțiuni;

Proiectul vizează asigurarea posibilității de acostare pentru ambarcațiunile de dimensiuni mici-pontoane de acostare.

Criteriile fundamentale pentru realizare țin cont de următorii factori determinanți:

- păstrarea condițiilor de siguranță pentru navigația în vecinătatea amplasamentului prin alinierea la frontul de acostare determinat de pontoanele din zonă;

- funcționalitate pe toată perioada de navigație a anului cu un nivel de întreținere minim;



ROMÂNIA

CONSILIUL JUDEȚEAN IALOMIȚA



Tel.: 0243 230200
Fax: 0243 230250

Slobozia - Piața Revoluției Nr. 1

web: www.cicnet.ro
e-mail: cji@cicnet.ro

- asigurarea unui bord liber specific acestor tipuri de ambarcațiuni;
- ușurință în exploatare (acostare);
- protecția structurii la îngheț;

b) caracteristici, parametri și date tehnice specifice, preconizate;

Infrastructura portuară este compusă din: drum de acces, cheu pereat, platforme garare auto, pasarela ponton, ponton, clădiri anexă, instalații portuare.

Acostarea navelor la cheu sau ponton poate fi efectuată direct sau cu ancorare prealabilă, aceasta din urmă mai sigură și mai avantajoasă pentru plecarea de la cheu.

Construcțiile de acostare asigură acostarea și legarea navelor pentru întreaga gamă de nivele ale Dunării. Pentru acostarea ambarcațiunilor de mici dimensiuni s-a prevăzut ponton plutitor, cu posibilitatea de extindere a capacității. Legătura cu malul se va realiza prin pasarele pietonale.

Pentru amenajare rampa de ridicare-lansare nave de agrement și platforma portuara pentru nave de croaziera platforma va fi dotată cu accesoriile portuare necesare, respectiv: 2 binte, 2 locașuri de scndri și un ancastrament pentru pasarelă, precum și cu 2 scari de acces pe taluz.

Punctul de acostare pentru navele de croazieră constă într-un ponton de tip greu. Legătura cu malul va fi asigurata printr-o pasarela pietonală. Funcțiunile de pe platforma portuara vor consta într-un pavilion administrativ și pentru servicii, platforma de parcare și circulațiile aferente.

c) nivelul de echipare, de finisare și de dotare, exigențe tehnice ale construcției în conformitate cu cerințele funcționale stabilite prin reglementări tehnice, de patrimoniu și de mediu în vigoare;

Pentru realizarea punctului de acostare, se vor realiza apararea de mal dintr-un pereu din dale de beton, care se sprijina la baza pe o grinda, dintr-o caseta din beton armat, umpluta cu anrocamente din piatra bruta. Pereul va avea la baza un prism de anrocamente mari pozate pe o saltea de fascine. Suprafetele laterale ale platformei portuare se vor proteja cu pereu din piatra bruta lustruit, de 30 cm grosime, asezat pe filtru invers.

Punctul de acostare pentru navele de croazieră constă într-un ponton de tip greu, în lungime de 20 m și lățimea de 7,30 m. Legătura cu malul va fi asigurată printr-o pasarelă pietonală cu lungimea de 20 m.

Suprafața totală a platformei amenajată este de 12.290 mp, din care: accese și platforme portuare cu suprafața de 10.200mp și platforma dalată cu suprafața de 1.957,63 mp.

Funcțiunile de pe platforma portuară vor consta într-un pavilion administrativ și pentru servicii, platforma de parcare și circulațiile aferente.

d) numărul estimat de utilizatori;

Numărul de utilizatori va fi influențat de numărul ambarcațiunilor ce vor acosta la respectivul obiectiv.

e) durata minimă de funcționare apreciată corespunzător destinației/funcțiunilor propuse;
Va fi stabilită ulterior prin normative specifice în vigoare



ROMÂNIA

CONSILIUL JUDEȚEAN IALOMIȚA



Tel.: 0243 230200
Fax: 0243 230250

Slobozia - Piața Revoluției Nr. 1

web: www.cicnet.ro
e-mail: cji@cicnet.ro

f) nevoi/solicitări funcționale specifice.
Nu este cazul

g) corelarea soluțiilor tehnice cu condiționările urbanistice, de protecție a mediului și a patrimoniului

Pentru factorul de mediu APA sunt prevazute urmatoarele masuri:

- achiziționarea de material absorbant și intervenția promptă în caz de producere a unor poluări accidentale cu produs petrolier;
- dotarea organizării de șantier cu toalete ecologice;
- pe perioada execuției lucrărilor propuse se va monitoriza zilnic starea de funcționare a utilajelor și mașinilor de transport pentru a reduce riscul de poluare ;
- deșeurile de la nave (lichide-ape de santina, ape menajere și solide) când va fi cazul, se vor prelua în zone special amenajate , încât să se evite poluarea apei cu acestea;
- apele uzate de la nave vor fi preluate de nave specializate sau în porturile mari, fiind interzisă deversarea lor în apa Dunării;

Pentru factorul de mediu AER sunt prevăzute următoarele măsuri:

- folosirea de utilaje și echipamente de generație recentă, prevăzute cu sisteme performante de minimizare și reținere a poluanților în atmosferă;
- utilizarea de combustibili cu conținut redus de sulf, conform prevederilor legislative în vigoare;
- obiectivul va fi prevăzut cu instalații și echipamente corespunzătoare pentru prevenirea și stingerea incendiilor.

Pentru factorul de mediu SOL/SUBSOL sunt prevazute urmatoarele masuri :

- amenajarea unor spații corespunzătoare (spatii special amenajate) pentru depozitarea temporară a deșeurilor și materialelor rezultate; deșeurile solide vor fi sortate, stocate și predate la societăți specializate;
- interzicerea efectuării de intervenții la mijloacele de transport și echipamente la locul lucrării, pentru a evita scăpări accidentale de produs petrolier;
- achiziționarea de material absorbant și intervenția promptă în cazul scurgerilor de produse petroliere, chiar pe suprafețele betonate, pentru a evita migrarea lor pe porțiunile de sol sau în emisar;
- deșeurile menajere se vor colecta pe sortimente, în pubele amplasate pe o platformă amenajată, apoi vor fi preluate de firme specializate;

Pentru factorul de mediu biodiversitate/arii naturale sunt prevazute urmatoarele masuri:

- în perimetrul portului, precum și în zonele învecinate acestuia să se amenajeze spații verzi care să reproducă habitatele naturale, cu specii din flora spontană, caracteristică zonei , asigurând astfel o refacere a condițiilor naturale existente;
- perioadele de construcție să se efectueze în afara perioadelor de cuibarit și creștere a puiilor prezentate de perioada mai-iulie;



ROMÂNIA

CONSILIUL JUDEȚEAN IALOMIȚA

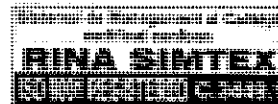

Tel.: 0243 230200
Fax: 0243 230250

Slobozia - Piața Revoluției Nr. 1

web: www.cicnet.ro
e-mail: cji@cicnet.ro

- pentru pasarile oaspeti de iarna si sedentare se recomanda amplasarea de hranitori pe perioada iernii, pentru atragerea acestora in zona, fapt ce poate conduce la un eventual cuibarit in perimetrul portului sau in zonele invecinate;

masuri de diminuare a impactului pentru ecosisteme acvatice:

- evitarea poluarii apei cu deseurilor de la nave;
- se interzice deversarea deseurilor in Dunare, precum si a descarcarilor de ape menajere uzate;
- intarirea controlului pentru a evita aruncarea deseurilor solide in apa, atat de pe nave, cat si de pe uscat;
- materialele dragate sa fie depozitate in zone speciale;

masuri de diminuare a impactului pentru obiectivele de patrimoniu cultural:

- se recomanda ca in timpul lucrarilor de constructie sa se utilizeze centuri de protectie (garduri), special amenajate care sa separe zona sitului de cea de lucru;
- se recomanda instituirea unei zone tampon de circa 20 m între sit și santier;
- in momentul efectuării sapaturilor de orice fel, daca apar vestigii arheologice, lucrarile sa fie imediat sistate si sa fie anuntate institutiile abilitate;

h) stabilirea unor criterii clare în vederea soluționării nevoii beneficiarului

Pentru obiectivul de investiții propus „**Construirea unui punct de acostare turistică pe malul stâng al Brațului Borcea în localitatea Stelnica**” se va realiza un studiu de fezabilitate (SF), studii de specialitate, documentație pentru obținerea autorizației de construire conform legislației în vigoare. După obținerea autorizației de construire se va realiza proiectul tehnic în vederea execuției lucrărilor.

Criteriile fundamentale pentru realizare țin cont de următorii factori determinanți:

- păstarea condițiilor de siguranță pentru navigația în vecinătatea amplasamentului prin alinierea la frontul de acostare determinat de pontoanele din zonă;
- funcționalitate pe toată perioada de navigație a anului cu un nivel de întreținere minim;
- asigurarea unui bord liber specific acestor tipuri de ambarcațiuni;
- ușurință în exploatare (acostare);
- protecția structurii la îngheț;

2.4. Cadrul legislativ aplicabil și impunerile ce rezultă din aplicarea acestuia

Se aplică prevederile

Legii 907/2016 privind etapele de elaborare și conținutul-cadru al documentațiilor tehnico-economice aferente obiectivelor/proiectelor de investiții finanțate din fonduri publice.

Hotărârea nr. 363/2010 privind aprobarea standardelor de cost pentru obiective finanțate din fonduri publice, cu completările și modificările ulterioare.

Legea nr. 10/1995 privind calitatea în construcții, cu completările și modificările ulterioare

Hotărâre nr. 273/ 14 iunie 1994, actualizată, privind aprobarea Regulamentului de recepție a lucrărilor de construcțiilor și instalațiilor aferente acestora.

Legea 50/1991, republicată, privind autorizarea executării lucrărilor de construcții, cu completările și modificările ulterioare

Ordinul 839/2009 pentru aprobarea Normelor metodologice de aplicare a Legii nr. 50/1991 privind autorizarea executării lucrărilor de construcții.



ROMÂNIA

CONSILIUL JUDEȚEAN IALOMIȚA



Tel.: 0243 230200
Fax: 0243 230250

Slobozia - Piața Revoluției Nr. 1

web: www.cicnet.ro
e-mail: cji@cicnet.ro

Legea 350/2001 privind amenajarea teritoriului și urbanismului
Ordinul nr. 233/26 februarie 2016 privind aprobarea Normelor metodologice de aplicare a Legii 350/2001 privind amenajarea teritoriului și urbanismului și de elaborare și actualizare a documentațiilor de urbanism
Hotărârea nr. 525/27 iunie 1996 privind aprobarea Regulamentului general de urbanism
Hotărârea nr. 925/1995 privind Regulamentul de verificare și expertiză tehnică de calitate a proiectelor, a execuției lucrărilor și construcțiilor
Hotărârea nr. 766/1997 privind aprobarea unor regulamente privind calitatea în construcții
Cod de proiectare seismică – Partea I - Prevederi de proiectare pentru clădiri, indicativ P 100-1/2006
Cod de proiectare seismică – Partea I - Prevederi de proiectare pentru clădiri, indicativ P 100-1/2013
Normativ privind proiectarea clădirilor civile din punct de vedere al cerinței de siguranță în exploatare indicativ NP 068-02
Normativ privind adaptarea clădirilor civile și a spațiului urban aferent la nevoile individuale ale persoanelor cu handicap indicativ NP-051-2012, revizuire NP-051/2000
P118/1999 – Normativ de siguranță la foc a construcțiilor.

Vicepreședinte,

Emil – Cătălin Grigore

Director,
Marian Lisaru

Șef Serviciu
Mariana Stanciu

Întocmit
Ramona Dumitru



HOTĂRÂRE

privind numirea domnului Stanciu Cătălin în funcția de manager al Centrului Județean pentru Conservarea și Promovarea Culturii Tradiționale Ialomița

Consiliul Județean Ialomița,

Având în vedere:

- Expunerea de motive nr. 4368 din 19.04.2017 a Președintelui Consiliului Județean Ialomița;

Examinând:

- Raportul comun nr. 4369 din 19.04.2017 al Direcției Buget Finanțe și Direcției Coordonare Organizare,

- Raportul nr. 4624 din 24.04.2017 al Comisiei juridice, de disciplină, drepturi, obligații și incompatibilități;

- Raportul nr. 4700 din 25.04.2017 al Comisiei pentru învățământ, cultură, culte, tineret, colaborarea cu societatea civilă și relații externe;

- Raportul nr. 4720 din 25.04.2017 al Comisiei pentru muncă, sănătate, asistență socială și familie;

În conformitate cu:

- prevederile art. 91 alin.(1) lit.a), alin. (2) lit.e) și alin.(5) lit.a) pct.4 din Legea administrației publice locale nr.215/2001, republicată, cu modificările și completările ulterioare;

- prevederile Regulamentului de organizare și funcționare a Consiliului Județean Ialomița, aprobat prin hotărârea nr. 3/19.01.2017;

- prevederile art. 4, art.20 alin.(5) și art. 34 alin.(2) din Ordonanța de Urgență a Guvernului nr. 189/2008 privind managementul instituțiilor de cultură, cu modificările și completările ulterioare;

- prevederile Ordinului Ministrului Culturii nr. 2799/2015 pentru aprobarea Regulamentului-cadru de organizare și desfășurare a concursului de proiecte de management, a Regulamentului-cadru de organizare și desfășurare a evaluării managementului, a modelului-cadru al caietului de obiective, a modelului-cadru al raportului de activitate, precum și a modelului-cadru al contractului de management,

În temeiul art. 97 alin.(1) din Legea administrației publice locale nr. 215/2001, republicată, cu modificările și completările ulterioare,

HOTĂRĂȘTE:

Art.1 Se aprobă rezultatul final al concursului organizat pentru ocuparea postului de manager al Centrului Județean pentru Conservarea și Promovarea Culturii Tradiționale Ialomița, potrivit anexei nr.1.

Art.2 Se aprobă proiectul de management al domnului Stanciu Cătălin, prevăzut în anexa nr.2.

Art.3 (1) Domnul Stanciu Cătălin se numește în funcția de manager al Centrului Județean pentru Conservarea și Promovarea Culturii Tradiționale Ialomița, funcție ce va fi exercitată pe bază de contract de management.

(2) Contractul de management se încheie pe o perioadă egală cu cea pentru care a fost aprobat proiectul de management - până la data de 31.12.2020 -, clauzele acestuia urmând a fi negociate cu Președintele Consiliului Județean Ialomița, cu respectarea dispozițiilor legale în vigoare.

Art.4 Pe perioada executării contractului de management, managerul Centrului Județean pentru Conservarea și Promovarea Culturii Tradiționale Ialomița beneficiază de timp de odihnă anual, asimilabil concediului de odihnă, și indemnizația aferentă, diurnă și cheltuieli de delegare în interesul serviciului, concediu medical potrivit legii și zile libere plătite pentru sărbătorile legale, evenimente familiale deosebite, acordate prin similitudine cu cele prevăzute în legislația muncii.

Art.5 Managerul Centrului Județean pentru Conservarea și Promovarea Culturii Tradiționale Ialomița va îndeplini atribuțiile prevăzute în contractul de management și actele normative specifice domeniului de activitate al instituției publice de cultură.

Art.6 Se împuternicește domnul VICTOR MORARU, Președintele Consiliului Județean Ialomița, să negocieze și să semneze contractul de management prevăzut la art.3).

Art.7 Anexele nr. 1-2 fac parte integrantă din prezenta hotărâre.

Art.8 Prezenta hotărâre devine obligatorie și produce efecte de la data comunicării.

Art.9 Prin grija Direcției Coordonare Organizare, prezenta hotărâre se va comunica, spre ducere la îndeplinire, direcțiilor de specialitate implicate din cadrul Consiliului Județean Ialomița, Centrului Județean pentru Conservarea și Promovarea Culturii Tradiționale Ialomița și domnului Stanciu Cătălin, urmând a fi publicată pe site-ul Consiliului Județean Ialomița.

PREȘEDINTE,

VICTOR MORARU

**Contrasemnează,
Secretarul județului Ialomița
Adrian Robert IONESCU**

REZULTATUL FINAL
al concursului organizat pentru ocuparea funcției de manager al Centrului Județean pentru
Conservarea și Promovarea Culturii Tradiționale Ialomița

<i>Nr. Crt.</i>	<i>Candidat</i>	<i>Notă etapa I (interviu)</i>	<i>Notă etapa II (proiect de management)</i>	<i>Rezultat final</i>
<i>1</i>	<i>Stanciu Cătălin</i>	<i>8,47</i>	<i>8,60</i>	<i>8,53 ADMIS</i>

Proiect de management

al

**Centrului Județean Pentru Conservarea și Promovarea
Culturii Tradiționale Ialomița**

Martie 2017

A. Analiza socio-culturală a mediului în care își desfășoară activitatea instituția și propuneri privind evoluția acesteia în sistemul instituțional existent.

Centrul Județean pentru Conservarea și Promovarea Culturii Tradiționale Ialomița funcționează în temeiul prevederilor legii nr.215/2001 a administrației publice locale, în subordinea Consiliului Județean Ialomița ca instituție profesionistă publică de cultură, cu personalitate juridică, având un rol științific, metodologic și de spectacole. Finanțarea instituției se realizează din subvenții acordate de la bugetul local, prin bugetul general al județului Ialomița aprobat de Consiliul Județean Ialomița și din venituri proprii.

Centrul Județean pentru Conservarea și Promovarea Culturii Tradiționale Ialomița are ca obiectiv fundamental cunoașterea prin cercetare, păstrarea prin conservare și valorificarea prin modalități specifice de promovare a tradiției și creației cultural-artistice, a patrimoniului culturii și artei tradiționale de pe teritoriul județului Ialomița.

Această entitate organizațională însumează valorile culturii populare din județ, identificând, conservând și valorificând datele folclorice, proiectându-le în contextul socio-politic contemporan. Instituția stimulează în mod susținut procesul de creație populară la nivelul tuturor genurilor artistice, sub semnul configurării valorice în context național și internațional.

Evoluția acestei instituții însă cunoaște un parcurs sinuos care are ca punct inițial vechea „Casă a Creației“ (instituție înființată în anii 60, care avea corespondente în toate județele țării), transformată ulterior în „Centrul de Îndrumare“, lângă care a fost alipită „Școala populară de artă“, pentru ca după evenimentele din 1989 să fie desființate toate aceste instituții.

A urmat un nou început al unei instituții care și-a propus să umple golurile lăsate de dispariția vechii structuri și bineînțeles lipsa unor organizații profesioniste de spectacole (filarmonică, teatre, operă/operetă, etc). Dacă în primii ani resursele erau nesemnificative iar realizările precare astăzi, după aproximativ 25 de ani, putem spune că această instituție este un etalon în tot ce înseamnă profesionalism în mediul cultural aplicat cu precădere în viața satului din Câmpia Bărăganului.

Centrul Județean pentru Conservarea și Promovarea Culturii Tradiționale Ialomița este astăzi un focalizator al culturii și spiritualității populare ialomițene, un suport important în stabilirea și păstrarea identității noastre în epoca globalizării și a integrării statului în rândul națiunilor europene. Șansa noastră este dată de ceea ce aproape toate națiunile occidentale au pierdut: sacralul, viața rurală, existența unor forme de cultură populară și de viață arhaice, a patrimoniului imaterial, pe care nu le mai putem întâlni altundeva. Ialomița este depozitarul unei culturi populare de o valoare deosebită, pe care Centrul Județean pentru Conservarea și Promovarea Culturii Tradiționale s-a străduit permanent să o pună în valoare și, mai mult de atât, să o pună în circulație, în țară și în lume. Tocmai această bogăție ne obligă să nu uităm nimic, începând de la oamenii care au muncit în cadrul instituției de-a lungul anilor până la cele mai mici obiceiuri și detalii legate de tradițiile județului nostru.

Prin cercetare și promovarea rezultatelor acesteia, reușim să transmitem din trecut spre viitor, mesaje ale diferitelor forme de expresie ale culturii populare, tinerii preluând direct de la sursă acest patrimoniu imaterial. Identificând fiecare vatră folclorică, selectând elementele edificatoare pentru zona etnofolclorică a Ialomiței, reușim să păstrăm legătura între trecut și prezent, integrând-o în spațiul național și european.

Centrul Județean pentru Conservarea și Promovarea Culturii Tradiționale Ialomița, ca instituție aflată sub autoritatea Consiliului Județean are obligația de a răspunde dezideratelor culturale cuprinse în „Documentul Strategic cu Scenarii de Dezvoltare Socio-Economică și Demografică a teritoriului județului Ialomița, pe perioada 2009-2013, cu orizont 2013-2020 - Realizarea Strategiei de Dezvoltare a județului Ialomița“, deziderate care se regăsesc în obiectul de activitate al instituției, impunând prin acestea o relație corectă între actul artistic-cultural și consumatorul de cultură, în toată diversitatea și complexitatea lui. Ca urmare, strategia managerială viitoare va sprijini cu precădere activitatea intensă și diversificată, confirmând în același timp faptul că aceasta este instituția culturală cu gama cea mai complexă de activități din județ, acestea desfășurându-se de la nivel local până la nivel internațional.

Totodată prin statutul său, CJCPCT Ialomița este singura instituție de spectacole și concerte de importanță județeană. Acest lucru este reflectat chiar de activitatea sa. În acțiunile de fructificare a valorilor culturale perene, instituția își include în programul de activitate festivaluri, spectacole, sărbători populare, expoziții și alte manifestări etnofolclorice de activare a talentelor din toate genurile artei. Aceste tipuri de manifestări se adresează unei largi categorii de public interesat de folclor și

păstrarea tradițiilor populare în toată diversitatea sa. Evenimentele artistice organizate atrag un număr important de participanți, având rolul de a aduce în fața publicului frumusețea folclorului ialomițean, relevând autenticitatea sa și promovând bunurile culturale - tradiționale sau contemporane, satisfăcând nevoia cetățenilor de cultură, artă, informație și divertisment.

Un alt argument care susține importanța instituției în acest domeniu este chiar structura sa. Prin regulamentul de organizare și funcționare, aceasta cuprinde două compartimente principale : Coservarea culturii tradiționale și Ansamblul Folcloric „Doina Bărăganului“.

Rezultatele acestor activități se concretizează prin desfășurarea de numeroase evenimente culturale de un înalt nivel artistic.

A1. Instituții, organizații, grupuri informale (analiza factorilor interesați) care se adresează aceleiași comunități

Județul Ialomița este un județ cu specific preponderent agrar și are relativ puține instituții culturale. Cu atât mai mult, nu există în județul nostru instituții profesioniste de spectacole și concerte, private sau ONG-uri, cu acest profil.

Pentru realizarea misiunii sale și îndeplinirea obiectivelor propuse, CJCPCT Ialomița a colaborat cu instituții și organizații culturale diverse, atât la nivel județean cât și național și internațional. Dintre partenerii tradiționali cu care am avut relații strânse și constante de colaborare în trecutul apropiat se pot enumera:

- Căminele culturale din județ și Casele de cultură orășenești; Consiliile locale din județul Ialomița
- Instituțiile culturale județene: Muzeul Județean Ialomița, Muzeul Național al Agriculturii, Centrul Cultural UNESCO „Ionel Perlea“, Biblioteca Județeană „Ștefan Bănulescu“ Ialomița, Direcția pentru Cultură, Culte și Patrimoniul Cultural Național Ialomița, fundații culturale
- Alte instituții județene: Episcopia Sloboziei și Călărașilor, Inspectoratul Școlar Județean Ialomița, școli și biblioteci, ONG-uri ;
- Alte instituții de anvergură națională: Institutul Național al Patrimoniului, Institutul Cultural Român, Centrul Național pentru Conservarea și Promovarea Culturii Tradiționale, Centrele Județene pentru Conservarea și Promovarea Culturii Tradiționale, Centre culturale din țară, Complexul Național Muzeal „ASTRA“ Sibiu, Universitatea Națională de Muzică București, Societatea Română de Radiodifuziune, TVR, TV Favorit, Antena 1, Nașul TV, Neptun TV, Antena 2, Radio-Antena Satelor.

Consider că aceste colaborări cu instituțiile enumerate mai sus sunt deosebit de importante pentru instituția noastră întrucât produsul artistic câștigă în consistență și profesionalism prin atragerea în grupurile de lucru a unor specialiști de talie națională și internațională. De asemenea atragerea a cât mai multor organizații locale sau județene adaugă plus valoare actului artistic prin implicare și cointerensare fiind astfel mult mai aproape de beneficiarul actului cultural.

A.2 Analiza SWOT

Calități (puncte tari)

- existența unui ansamblu bogat și divers de bunuri cu valoare de patrimoniu cultural pe teritoriul județului Ialomița. Tot acest patrimoniu cultural nu este pe deplin pus în valoare până în prezent.
- tradiție dobândită în ani de consecvență în domeniul cultural (proiecte culturale derulate constant: Festivalul „Trofeul tinereții“ – Amara, Festivalul Internațional de Folclor „Floare de pe Bărăgan“, Festivalul de colinde „Sub zare de soare“, Festivalul județean de folclor „Zărzărică, zărzărea“, Festivalul național de folclor „Ion Albeșteanu“, Festivalul național de folclor „Doina Bărăganului“, etc.).
- inițiativele și evenimentele cultural-artistice sunt susținute de autoritățile locale și județene.
- experiența în managementul cultural (formarea unui colectiv de specialiști valoroși).
- apetența publicului pentru acte culturale de calitate.

Defecte (puncte slabe)

- resurse materiale și umane limitate de care dispune instituția.
- neimplicarea la capacitate maximă a fiecărui membru în anumite proiecte.
- insuficiența programelor de formare și specializare a resurselor umane prin învățământul formal, având în vedere importanța meseriilor tradiționale.

- flexibilitate relativ redusă a direcțiilor de activitate datorată cadrului legislativ.
- atractivitatea redusă a zonei din punct de vedere investițional
- inexistența unor studii și strategii de marketing specifice domeniului cultural

Oportunități

- derularea unor proiecte în parteneriat atât în țară cât și în străinătate.
- contactul permanent cu elita culturii românești.
- promovarea tradițiilor românești în spațiul cultural european.
- concurență relativ scăzută în oferta culturală.
- existența programelor de finanțare naționale și internaționale, altele decât cele din fondurile structurale.

Amenințări

- pierderea interesului publicului. Amploarea evenimentelor de slabă calitate artistică (kitsch-ului) promovate cu obstinație de mass media, care denaturează gustul publicului.
- cadrul legislativ nefavorabil.
- salarizarea personalului din sistemul cultural.
- lipsa fondurilor pentru investiții. Scăderea alocațiilor bugetare și, implicit, a posibilităților de finanțare.
- neincluderea la potențial maxim în circuitele culturale naționale și internaționale.
- interesul relativ scăzut al mass mediei pentru evenimentele culturale.

A.3 Analiza imaginii existente a instituției și propuneri pentru îmbunătățirea acesteia

Unul din aspectele esențiale pe care instituția le-a avut în vedere prioritar în politica managerială în ultimii 5 ani de activitate a fost creșterea gradului de transparență, vizibilitate și mediatizare a activității instituției și a proiectelor derulate. Aceleași deziderate le voi urmări cu stăruință și în următoarea perioadă managerială. Dreptul la cultură, pluralismul cultural și dialogul intercultural sunt valori esențiale ale unei societăți deschise, democratice. Accesul la cultură este un factor principal de coeziune socială și un însemn al consolidării identității culturale în procesul integrării europene.

Centrul Județean pentru Conservarea și Promovarea Culturii Tradiționale Ialomița oferă permanent mass-mediei comunicate de presă privind evenimentele culturale ce sunt organizate, în ideea că informația culturală capătă astfel o importanță mărită în conștiința publicului ialomițean. Pentru fiecare proiect cultural s-au editat broșuri și pliante unde au fost prezentate diverse aspecte ale cercetării în localitățile respective, date monografice, prezentări ale vieții cultural-artistice din vetrele folclorice. Pentru manifestările de anvergură (caracter județean, național sau internațional) au fost realizate și amplasate în localitățile județului, panouri publicitare, bannere, afișe, elemente de scenografie corespunzătoare pe scenele special amenajate pentru spectacole. Au fost realizate spoturi și emisiuni radio-tv mediatizate pe posturile locale și naționale prin care au fost prezentate proiectele culturale derulate. Evenimentele cultural-artistice de anvergură au fost transmise în direct sau înregistrat unele chiar în mod repetat de posturile de televiziune naționale.

Datele din arhiva instituției noastre (arhivă foto, audio, video; date referitoare la istoria Festivalului național de muzică ușoară „Trofeul tinereții” – Amara, Festivalului național de folclor „Doina Bărăganului”, Festivalului național de folclor „Ion Albeșteanu” Festivalului Internațional de Folclor „Floare de pe Bărăgan”) au fost puse la dispoziția celor interesați. Această strategie de colaborare cu publicațiile centrale a permis valorificarea datelor aflate în arhiva instituției.

Un alt aspect important pe care CJCPCT Ialomița îl are în vedere și pe viitor este desfășurarea activității sale pe criteriile modernității. Actul de cultură pe care dorim să-l realizăm trebuie intens promovat, iar internetul este un mijloc eficient prin care se realizează acest lucru.

În acest moment prin mijloace proprii instituția administrează 6 site-uri web :

www.traditieialomita.ro

www.doinabaraganului.ro

www.festivaluldoinabaraganului.ro

www.albesteanu.ro

www.floaredepebaragan.ro

www.festivalulamara.ro

Toate aceste site-uri au și corespondente pe rețelele de socializare. Ele sunt permanent actualizate și măresc astfel gradul de vizibilitate al activității instituției. Un exemplu interesant în acest sens este agenda culturală ialomițeană (cuprinzând un calendar al proiectelor cultural-artistice din județ – manifestări și evenimente propuse de fiecare Cămin cultural în parte, în baza unor proiecte de activitate întocmite și aprobate de Consiliile locale ale localităților respective), aflată pe site-ul www.traditieialomita.ro unde mai găsim și alte date statistice demne de interes. (starea căminelor culturale, obiceiuri și tradiții locale, etc).

Consider că în acest moment oglindirea activității proprii a instituției este bună dar poate fi amplificată pe viitor respectând însă anumite principii prin care profesionalismul și valoarea să primeze în detrimentul succesului ieftin lipsit de consistență. Menirea organizației noastre este aceea de a etala acte culturale de calitate contrabalansând astfel agresiunea kitsch-urilor promovate ostentativ pe toate canalele media.

Pe viitor consider că ar trebuie să se plieze activitatea de promovare luând în calcul principiile moderne de marketing cultural în vigoare elaborate de Institutul Național pentru Cercetare și Formare Culturală.

De asemenea este imperios necesar ca tot acest proces să se desfășoare în concordanță cu strategiile locale, naționale și europene din domeniul cultural, drept pentru care consider că un prim pas ar fi o analiză temeinică, o radiografie la zi a situației existente prin comandarea unui studiu sociologic la nivel județean care să aibe ca subiect cultura în sens general.

A.4 Propuneri pentru cunoașterea categoriilor de beneficiari (studii de consum, cercetări, alte surse de informare)

Primordială pentru activitatea instituției noastre a fost și va fi în continuare identificarea consumatorilor culturali, locul unde se află ei, cum anume pot fi descriși sub aspect demografic, economic, socio-cultural etc. De asemenea depistarea non-consumatorilor și motivația opiniei lor raportată la fenomenul cultural. Un capitol interesant este și structura pieței culturale din punctul de vedere al ofertei bunului sau serviciului cercetat.

Ne vor suscita în permanență interesul întrebări precum :

- Ce bunuri și servicii culturale sunt cerute, la ce nivel calitativ și în ce cantități ?
- Care sunt caracteristicile comportamentului consumatorilor și cum se manifestă acest comportament ?
- Ce schimbări au intervenit sau pot interveni ?

CJCPCT Ialomița nu a beneficiat, în ultimii 25 de ani, de un studiu sociologic specializat, pe baza căruia să poată fi creionate categoriile de beneficiari cărora ne adresăm în mod direct sau indirect. Situația este cam aceeași în toată țara. Putem spune însă că raportările noastre la acest subiect au fost și vor fi în continuare foarte serioase chiar dacă nu au avut girul profesional dat de specialiștii în domeniu.

Astfel :

- a. Vom continua studiarea documentelor oficiale existente atât la nivel județean, cât și cele la nivel național, privind întotdeauna în perspectiva europeană. Datele culese ne vor fi de ajutor și în cazul întocmirii de solicitări de finanțare pentru proiectele naționale sau europene în care instituția este parteneră.

Aceste documente la care ne raportăm sunt :

- „Strategia de dezvoltare a județului Ialomița pe perioada 2009-2013 cu orizont 2013 – 2020“.
- „Strategia sectorială în domeniul culturii și patrimoniului național pentru perioada 2014 – 2020“.
- „Barometrul de consum cultural 2014 – Cultura între global și local“
- Documentele de specialitate emise de Institutul Național al Patrimoniului (vezi în mod special informațiile referitoare la patrimoniul mobil)

- b. Cercetările din anii anteriori sub forma de sondaje pe diverse teme vor fi diversificate (ex. - stabilirea personalităților invitate la festivalurile organizate de noi etc);

- c. Continuarea culegerii de informații referitoare la așezămintele culturale din teritoriu (starea căminelor culturale atât din punct de vedere patrimonial cât și a activității depuse);

d. Vor avea loc discuții de grup (8-12 participanți) și interviuri personale pe anumite teme de interes (foarte utile în cazul unor manifestări specifice – vezi Rapsozii la ei acasă)

e. Vom analiza periodic datele statistice furnizate de traficul pe internet – Youtube, Facebook, etc

A.5 Grupurile-țintă ale activităților instituției pe termen scurt/mediu

Grupurile cărora instituția se adresează sunt diverse. Prin faptul că în istoria județului nostru nu a existat nici o singură instituție profesionistă de spectacole, atunci acest gol a fost necesar a fi astupat de organizațiile existente. Din această cauză paleta de preocupări și produse culturale care poartă pecetea instituției noastre este și astăzi așa diversă, abordând genuri total diferite precum muzica ușoară, iar la o lună distanță lansarea unui culegeri de folclor din Bărăgan. Exemplele pot continua însă cert este că acea nevoie de frumos, de artă în adevăratul sens al cuvântului a fost și va rămâne bine conturată indiferent de locul unde se află potențialul beneficiar cultural.

Am definit grupurile-țintă stabilind mai multe criterii dintre care exemplific în cele ce urmează doar câteva :

- Geografic– Local (la nivelul comunității – sat, comună, oraș, etc), Județean, Național, Internațional;
- Frecvența participării la evenimente sau acte culturale – Cele mai des frecventate sunt sărbătorile locale, apoi festivalurile de muzică/film/teatru, spectacolele de divertisment/muzică, vizitarea expozițiilor etnografice;
- Categoriile de vârstă și gen – (În cazul sărbătorilor locale, conform „Barometrului de consum cultural“ participă într-o măsură mai mare femeile și persoanele cu vârstă cuprinsă între 35 și 49 de ani).

Cu siguranță există mai multe categorii de beneficiari, drept pentru care îmi propun ca în activitatea ulterioară să venim în sprijinul solicitărilor și așteptărilor acestora.

A.6 Profilul beneficiarului actual

Cu riscul de a mă repeta afirm din nou faptul că județul Ialomița nu beneficiază de un studiu sociologic pe teme culturale, fapt care m-a obligat să creionez un model al beneficiarului de produse culturale oferite de CJCPCT Ialomița corelând pe de-o parte datele oferite de Institutul Național Pentru Cercetare și Formare Culturală, cu cele publicate sub egida Consiliului Județean Ialomița în ultimii ani.

Astfel :

a). - Când ne referim la activitatea artistică atunci beneficiarul este un public larg care se înregistrează pe segmentul de vârstă 35-49 de ani – categorie de vârstă dintre cele mai activ ocupate – dar este îngrijorător că acest segment are comportament de consum din categoria celor mai puțin instruiți. Din păcate, acest public manifestă cel mai scăzut interes față de celelalte forme ale artelor spectacolului. (ex - concerte simfonice, spectacole de operă/operetă/teatru).

- Luând în calcul realitatea demografică, conform datelor statistice la nivelul anului 2010 în județul Ialomița 54% din populație trăiește în mediul rural și numai 46% în mediul urban.

- Din punct de vedere ocupațional majoritatea populației active lucrează în domeniul agriculturii și al industriei alimentare.

b). - Atunci când ne referim la componenta de cercetare, conservare și pregătire metodologică a instituției beneficiarul este cel care frecventează în mod constant biblioteca și muzeul. Acestea sunt instituții al căror scop principal este de a constitui, achiziționa, a organiza, a prelucra, a dezvolta, a comunica, a expune și a conserva patrimoniul material și imaterial al umanității și al mediului său ambiant în scopul educației, cercetării sau al delectării.

Personal eu consider că datele de mai sus nu e bine să fie interpretate în mod strict dar nici nu trebuie ignorate fiind rodul muncii unor colective de specialiști în domeniu. Însă pot exemplifica interesul pe care îl acordăm beneficiarilor din rândul tinerilor (vezi festivalurile pentru copii și tineret organizate) și interesul pe care aceștia îl manifestă față de programele și proiectele desfășurate sub semnătura CJCPCT prin statisticile publice pe care marile canale media YouTube sau Facebook le etalează, știind faptul că principalii utilizatori în acest domeniu sunt tinerii.

Consider că în următorii 5 ani profilul beneficiarului cultural trebuie să fie diversificat, publicul fie el spectator tânăr, matur sau bătrân, în fotoliul spectatorului, în fața televizorului sau a

computerului trebuie să fie atras în circuitul manifestărilor culturale produse de organizația noastră, având ca principal argument calitatea actului artistic, consistența lui, și nu succesul facil al non-producțiilor comerciale.

B. Analiza activității instituției și, în funcție de specific, propuneri privind îmbunătățirea acesteia

B.1 Analiza programelor și a proiectelor instituției

1. Adecvarea activității profesionale a instituției la politicile culturale la nivel național și la strategia culturală a autorității

Strategia managerială abordată în perioada precedentă s-a înscris întocmai în spiritul politicilor culturale locale, naționale și europene. În plan județean principalul obiectiv a fost desfășurarea de manifestări culturale proprii, în cât mai multe localități din județ. Activitățile derulate au avut grupuri țintă diverse. S-a continuat astfel dimensionarea și așezarea actului cultural pe coordonatele impuse de valoare și calitate, având în prim-plan latura spirituală atât de necesară unei societăți civilizate, aflată în drumul său spre progres. O latură importantă în activitatea noastră a constituit-o descoperirea și promovarea valorilor ialomițene, ca parte integrantă a culturii naționale, precum și integrarea acestor valori în circuitul european.

Obiectivele generale și specifice politicii culturale naționale urmărite au fost :

- Promovarea patrimoniului mobil și imobil;
- Creșterea calității serviciilor culturale în mediul rural și mic urban și îmbunătățirea accesului cetățenilor la informația culturală;
- Salvagardarea, protejarea și punerea în valoare a patrimoniului cultural imaterial;
- Realizarea unui cadru unitar de susținere și recunoaștere a rolului creatorului și artistului în societatea contemporană;
- Dezvoltarea infrastructurii culturale prin reabilitarea celei existente și prin construirea de noi facilități;
- Creșterea rolului și ponderii organizațiilor neguvernamentale atât în configurarea ofertei culturale cât și în formularea politicilor culturale, atât la nivel național, dar mai ales la nivel local;
- Susținerea și stimularea producției de bunuri culturale și a industriilor culturale și creative;
- Creșterea contribuției economice a industriilor culturale și creative;
- Promovarea intervenției culturale pentru categoriile vulnerabile;
- Creșterea accesului și participării tinerilor la viața culturală;
- Promovarea digitizării și accesibilitatea online a resurselor culturale naționale;
- Susținerea și diversificarea ofertei specifice a instituțiilor de spectacol sau concerte;
- Facilitarea și stimularea accesului pe piața internațională a operatorilor români din domeniul cultural, atât în privința exportului de bunuri culturale, cât și în privința accesului și exploatarea oportunităților oferite de mediul pieței digitale.

Toate aceste idei nobile ale strategiei culturale naționale au avut un rol constructiv în demersul nostru organizațional, conștienți fiind că ele se înscriu la rândul lor în cadrul celor trei mari categorii de obiective avute în vedere de *Agenda Europeană pentru Cultură*:

- Diversitatea culturală și dialogul intercultural, inclusiv mobilitatea transfrontalieră a artiștilor și a celor angajați în sectorul culturii precum și difuzarea transfrontalieră a operelor.
- Cultura în calitate de catalizator al creativității, în legătură directă cu strategiile de dezvoltare și de ocupare.
- Cultura ca element esențial al relațiilor internaționale.

CJCPCT Ialomița și-a desfășurat activitatea pe parcursul ultimilor ani, urmărind fără tăgadă ca toate programele și proiectele pe care le-a desfășurat să aibă o notă de seriozitate și profesionalism, de autenticitate și specificitate, promovând astfel atât zona Bărăganului în România cât și specificul național într-o Europă unită.

2. Orientarea activității profesionale către beneficiari

CJCPCT Ialomița este o organizație care a înțeles dinamica forțelor și tehnologiilor aflate în schimbare. A trebuit astfel să avem o concepție strategică, să inovăm, să știm să ne prezentăm beneficiile publicului general și categoriilor de public care plătesc impozite sau ne urmăresc activitatea. Instituția este de fapt un instrument prin care se realizează un serviciu public finanțat.

Pentru a spori încrederea și satisfacția publicului, pentru a crește nivelul de consum cultural este obligatorie însă o abordare modernă în care promovarea unei imagini noi este obligatorie. Îmbunătățirea activității se poate realiza prin adaptarea instrumentelor pe care sectorul privat le folosește pentru a-și desfășura activitatea. Mă gândesc aici la marketing în special. Astfel, deviza marketingului din sectorul privat „satisfacție și valoare pentru client“ devine pentru sectorul public : „SATISFACȚIE ȘI VALOARE PENTRU CETĂȚEAN“.

Principiile după care trebuie să ne ghidăm astăzi sunt :

- Administrația publică se află în serviciul cetățeanului. Misiunea instituției este de servire a cetățeanului și, în consecință, toate resursele și metodele sistemului administrației sunt subordonate acestui scop.
- Principiul flexibilității: activitatea instituției trebuie să fie adaptată la mediul în care ne desfășurăm activitatea.
- Promovarea strategiilor active de dezvoltare, care să urmărească nu numai adaptarea instituției la mediu, ci și influențarea lui.
- Creșterea capacității instituției pentru adaptarea rapidă la transformările sociale.
- Cunoașterea exactă a cerințelor sociale actuale și prevederea celor viitoare.

De fapt noi suntem prestatori de servicii culturale. Evaluarea acestora se face numai de către consumatori și numai după realizarea prestațiilor.

Aceste servicii oferite cetățenilor de CJCPCT Ialomița, în funcție de conținutul prestațiilor și a mijloacelor utilizate sunt clasificate astfel :

- Domeniul spectacolelor – muzică, dans, formații artistice, festivaluri (vezi toată agenda de activități artistice);
- Domeniul artelor plastice – expoziții de artă populară;
- Domeniul creațiilor culturale oferite pe suporturi specifice și servicii de difuzare specializate: film (în special film documentar cu referire directă la tradiții și obiceiuri locale); carte (culegeri de folclor); reviste (colaborarea cu revista de cultură Helis, Bărăganul Ortodox, www.guraialomiței.com, TV Ialomița); editare CD și DVD; fotografie artistică;
- Domeniul comunicațiilor de masă, împreună cu mijloacele tehnice de receptare, redactare și difuzare a mesajelor: presă scrisă, radio, televiziune, mijloace de promovare online.

În toate aceste cazuri organizația ialomițeană a performat pe parcursul ultimilor ani, având rezultate notabile, existând însă și nemulțumiri, care sperăm ca pe viitor vor fi remediate. Un exemplu în acest sens este cadru legislativ românesc caracterizat pe scurt ca fiind complex, stufos, și nu acordă facilități deosebite culturii în sens general.

3. Analiza principalelor direcții de acțiune întreprinse

Conform legislației specifice în vigoare și a nevoilor culturale ale comunităților din teritoriu Centrul Județean pentru Conservarea și Promovarea Culturii Tradiționale Ialomița își asumă responsabilități de:

- Centru științific și metodologic pentru așezămintele culturale din județ (case de cultură, cămine culturale, centre culturale, universități populare), pe care le coordonează, monitorizează, consiliază și sprijină profesional, logistic și, după caz, financiar în realizarea politicilor culturale locale. Acestei prime responsabilități îi corespunde din punct de vedere organizatoric susținerea Programului „Cercetare, conservare, pregătire metodologică“.
- Instituție culturală pe segmentul cultură populară și cultură de performanță (festivaluri și concursuri folclorice, muzicale, coregrafice, revitalizare artă populară, obiceiuri și tradiții locale, expoziții de artă populară, editare și sprijin de specialitate pentru editarea de reviste culturale, studii, albume, pliante etc.). Acestei responsabilități îi corespunde din punct de vedere organizatoric susținerea „Programului cultural artistic“ care are drept scop valorificarea tradițiilor populare ialomițene și naționale prin mijlocirea artei spectacolului.

Referindu-ne strict la aceste două mari componente ale activității noastre, care se regăsesc în formulările de mai sus putem afirma că CJCPCT Ialomița și-a îndeplinit într-o proporție covârșitoare

sarcinile impuse încadrându-se în alocațiile bugetare avute la dispoziție, respectând totodată principiile general valabile de calitate și eficiență aplicate pentru fiecare activitate în parte. (detalii se regăsesc în cuprinsul acestui document în capitolele următoare)

Al treilea program de activitate asumat este cel de natură administrativă și a fost abordat de asemenea cu maximă seriozitate, și cu rezultate notabile.

Nemulțumirile noastre sunt în special cele legate de ne-accesarea de fonduri europene. La acest capitol mai avem mult de lucru atât în plan propriu organizațional - și mă refer aici la specializarea personalului existent - cât și la o gândire mai amplă în plan județean de atragere de fonduri pe o arie mai largă de abordare.

B.2 Concluzii

După cum se poate constata în ultimii 5 ani Centrul Județean pentru Conservare și Promovarea Culturii Tradiționale Ialomița și-a îndeplinit obiectivele propuse aflându-se pe un drum ascendent în toate sferile de activitate.

De asemenea, conștientizăm faptul că pe măsură ce structura instituțională evoluează de la simplu către complex apar nevoi noi de eficientizare, de control și delegare, procese ample care puse în practică corect te ajută să mergi pe un drum ascendent. Fiecărei etape în parte îi corespund anumite obiective, strategii, proceduri și instrumente de implementare a acestora: planificare, organizare, recrutare și managementul resurselor umane, conducere, coordonare, control. Parcursul progresiv pe care se află CJCPCT Ialomița este confirmat de aprecierile specialiștilor din domeniu, atât în sfera muncii de cercetare cât și în cea a proiectelor artistice.

C. Analiza organizării instituției și propuneri de restructurare și/sau de reorganizare, după caz.

C.1 Analiza reglementărilor interne ale instituției și a actelor normative incidente

- Organigrama Centrului Județean pentru Conservarea și Promovarea Culturii Tradiționale Ialomița se aprobă anual prin Hotărârea Consiliului Județean Ialomița și cuprinde la momentul actual 20 de posturi, din care 2 sunt funcții contractuale de conducere (manager/director și șef serviciu) și 18 funcții contractuale de execuție. Ca structuri organizatorice, există un serviciu de specialitate, cu două compartimente: Compartimentul - Conservarea culturii tradiționale (4 posturi) și Compartimentul financiar-administrativ (2 posturi) și Ansamblul Folcloric "Doina Bărăganului", cu 12 posturi pentru orchestra de muzică populară (dirijor, șef orchestră, 7 instrumentiști și 2 soliști vocali).

- Statul de funcții al Centrului Județean pentru Conservarea și Promovarea Culturii Tradiționale Ialomița cuprinde structura funcțiilor contractuale, pe cele două componente, de conducere (2) și de execuție (18), gradul/treapta profesională pentru fiecare funcție, nivelul studiilor necesare și numărul de posturi. Detalierea funcțiilor contractuale reține următoarea structură: o funcție de manager/director, 1 funcție de conducere de șef serviciu, 1 funcție Dirijor, 1 șef orchestră, 2 soliști vocali, 7 instrumentiști, 1 maestru dans, 1 analist, 1 documentarist, 1 operator imagine, 2 referenți, 1 șofer. Din punct de vedere al studiilor, 8 comportă studii superioare, 7 medii și 4 generale. În conformitate cu prevederile Ordonanței Guvernului nr.26/2005 privind managementul instituțiilor publice de cultură s-a instituit funcția de manager, reglementată apoi și prin Ordonanța de Urgență a Guvernului nr. 189/2008.

- Regulamentul de organizare și funcționare (ROF-ul) are la bază prevederile Ordinului Ministrului Culturii și Cultelor nr. 2193/2004 de aprobare a "Regulamentelor-cadru de organizare și funcționare a așezămintelor culturale". și a fost adoptat prin Hotărârea nr. 23/23.12.2008 a Consiliului Județean Ialomița. El reglementează denumirea, natura juridică, sediul, scopul, obiectul de activitate și atribuțiile instituției, structura organizatorică și de conducere, funcționarea și atribuțiile acestora, atribuțiile structurilor de specialitate, atribuțiile Orchestrei "Doina Bărăganului", bugetul de venituri și cheltuieli și patrimoniul instituției, dispoziții finale.

- Regulamentul de ordine interioară (ROI-ul) și Fișele de post au fost întocmite respectând legislația în vigoare și au fost ajustate periodic ori de câte ori a fost nevoie. (ultima modificare a ROI a avut loc în anul 2015)

Acestea sunt documentele cu caracter intern în baza cărora își desfășoară activitatea instituția. Pe parcursul ultimilor 5 ani nu au existat modificări esențiale în ceea ce privește structura funcțională a organizației întrucât aceasta s-a dovedit a fi eficientă.

Au existat probleme reale în anii anteriori datorită blocării posturilor vacante în urma pensionărilor (în special în compartimentul orchestră) pe care însă s-au depășit în anul 2015 odată cu deblocarea lor.

C.2 Propuneri privind modificarea reglementărilor interne

Ca și propuneri pentru îmbunătățirea activității, pentru început subliniez că ar fi imperios necesar realizarea la nivelul instituției a unei diagnoze organizaționale. Aceasta este o etapă a unui proces de dezvoltare ce constă într-o colaborare între angajații instituției și o echipă de consultanți externi care colectează și analizează date și informații relevante față de activitatea instituției, cu scopul de a identifica punctele forte/slabe ale domeniului analizat, cu scopul de a evidenția cauzele acestora și care în final pot proiecta soluții care să conducă la o îmbunătățire a situației și a activității organizației.

Dacă în urma acestei diagnoze instituționale recomandările specialiștilor vor avea ca subiect reorganizarea anumitor compartimente atunci cu siguranță că o să aplic acele ajustări fără tăgadă. Anumite modificări în ceea ce privește personalul sunt lesne de propus însă eu consider că de fapt îndeplinirea misiunii instituției trebuie să primeze în orice decizie managerială și nu impulsurile subiective ale unui conducător sau șef de compartiment.

În ceea ce privește regulamentele (ROF-ul sau ROI-ul) consider că ele pot fi adnotate periodic în funcție de evoluția instituțională proprie sau de cerințele finanțatorului în speță Consiliul Județean Ialomița. De exemplu în contextul actual consider că dezvoltarea parteneriatului avut de Ansamblul Folcloric "Doina Bărăganului" cu Corala Sfântul Mina a Protopopiatului Sloboziei poate să capete noi forme de natură administrativ-organizatorică ce vor impune într-un viitor apropiat modificarea Regulamentului de Organizare și Funcționare a CJCPCT în sensul adăugării unor paragrafe noi care vor permite pe viitor dezvoltarea colaborării scenice a celor două entități artistice care numai în anul 2015 au adus foarte multe satisfacții și realizări (Concertul de la Sala Radio, participarea la Festivalul Doina Bărăganului etc)

C.3 Analiza capacității instituționale din punctul de vedere al resursei umane proprii și/sau externalizate

Analizând capacitățile instituției din punct de vedere al resurselor umane proprii pot afirma că în anii anteriori salariații CJCPCT au răspuns cu promptitudine și profesionalism nevoilor și cerințelor impuse de activitatea pe care au desfășurat-o. Drept pentru care consider ca viabil și performant acest sistem organizațional în contextul dat.

Există și disfuncționalități, ca în orice instituție. Acestea pot fi remediate prin :

- Revizuirea periodică a fișelor de post
- Crearea unor echipe de lucru și echipe de proiect
- Implementarea unui sistem de promovare accelerată și rezolvarea problemelor de performanțe slabe
- Revizuirea sistemelor de plată și a mecanismelor de bonusare
- Realizarea integrată a unor planuri de formare și perfecționare
- Realizarea unei evaluări robuste a impactului formării profesionale
- Corelarea obiectivelor individuale cu cele ale organizației
- Revizuirea sistemului de evaluare a personalului
- Crearea unui sistem eficient de evaluare
- Implementarea de chestionare în rândul angajaților

C.4 Analiza capacității instituționale din punct de vedere al spațiilor și patrimoniului instituției, propuneri de îmbunătățire

Spațiul de lucru în care își desfășoară activitatea Centrul Județean pentru Conservarea și Promovarea Culturii Tradiționale Ialomița se află în clădirea Centrului Cultural UNESCO „Ionel Perlea“. Acesta cuprinde :

- La etajul I al clădirii - un birou de lucru (prelucrare, documentare, fișare, analizare) și studioul de montaj video propriu-zis.
- La parter își desfășoară activitatea compartimentul administrativ (secretariat, contabilitate, conducere).
- La subsol se află - un studio de înregistrări (aflat în curs de amenajare, acțiune demarată din anul 2008 dar nefinalizată)
- magazia de materiale

- sala de repetiție a ansamblului folcloric „Doina Bărăganului“. Acest spațiu este impropriu (reduc ca suprafață, fără dotările necesare, înălțimea mică a plafonului, aerisire insuficientă, lipsa grupului sanitar, etc.) și ca atare nu poate fi folosit. Din aceste considerente repetițiile ansamblului au loc în altă încăpere a Centrului Cultural Ionel Perlea, la etajul 1, care este la rândul ei improprie acestui gen de activități.

Instituția nu deține o sală de spectacole drept pentru care montările scenice mai ales în stadiul final sunt foarte greu de realizat.

Consider că rezolvarea acestor deficiențe se poate face în două etape. Prima pe termen scurt în regândirea și refuncționalizarea tuturor spațiilor din Centru Cultural UNESCO Ionel Perlea, și a doua etapă de lungă durată care constă în construirea sau preluarea unei clădiri care să deservească actul artistic în toată complexitatea lui. O oportunitate ar fi Sala de spectacole a Consiliului Județean Ialomița care asigură spațiul și condițiile optime pentru desfășurarea evenimentelor artistice dar și pregătirea tehnică a acestora.

Propun ca pe viitor să fie achiziționate treptat elementele logistice moderne necesare bunei desfășurări a unui spectacol de factură complexă (fie el de folclor, muzică ușoară, teatru etc) dar și aparatura audio video necesară conservării creațiilor populare descoperite în urma cercetărilor din teren realizate de specialiștii instituției.

C.5 Viziunea proprie asupra utilizării instituției delegării, ca modalitate legală de asigurare a continuității procesului managerial

În România, noțiunea de delegare are două direcții. Prima este definită de Codul Muncii, (prin art. 43 „Delegarea reprezintă exercitarea temporară, din dispoziția angajatorului, de către salariat, a unor lucrări sau sarcini corespunzătoare atribuțiilor de serviciu în afara locului său de muncă”) iar cea de-a doua definiție a delegării este dată de Codul de Procedură Penală și nu face obiectul acestui material.

De ce există o frică pentru acest tip de abordare a sarcinilor manageriale ?

În esență cauzele sunt următoarele : teama de a pierde controlul, tendința de a fi autoritar, neîncrederea în subordonați, neîncrederea în ceea ce privește funcționarea acestei proceduri, maturitatea de care încă nu dăm dovadă la nivel de abordare strategică a organizației în această direcție.

Eu consider că delegarea și încrederea merg mână în mână când vine vorba despre control. La început, controlul este exercitat periodic asupra angajatului și ar trebui să fie axat pe rezultate, și nu pe mijloace. Puțin câte puțin, pe măsură ce încrederea în angajat crește, controlul scade, creându-se o relație solidă între manager și subordonat, până la urmă convenabilă pentru ambele părți. Acest lucru este posibil mai ales pentru că managerul este cel care răspunde în continuare de activitățile ce au fost delegate subordonatului său.

În practică, până la urmă, procesul delegării se poate dovedi eficient pentru promovarea salariaților, pentru dobândirea de către aceștia a unor calități manageriale și pentru îmbunătățirea permanentă a acestora. Nu în ultimul rând, e utilă pentru asigurarea continuității activității, indiferent de natura situațiilor ce pot apărea.

Ce trebuie urmărit în elaborarea procedurii de delegare ?

- identificarea activităților ce pot fi delegate;
- alegerea persoanei potrivite prin prisma cunoștințelor, a experienței și a vechimii în instituție
- transferul de atribuții, competențe, responsabilități trebuie să aibă caracter temporar
- relația de delegare se stabilește între manager și subordonatul său
- nu se vor delega sarcini de importanță strategică, cu impact uman deosebit;
- pentru un control al delegării și o evaluare pertinentă a acesteia, luarea la cunoștință a sarcinilor și responsabilităților care fac obiectul delegării trebuie să fie menționate în scris.

Motivale pentru care se recurge la delegare pot fi următoarele:

- înlocuirea temporară a managerului (concediu de odihnă, cursuri de specializare)
- gestionarea eficientă a timpului; astfel, prin delegare, managerul are ocazia să acorde o atenție sporită problemelor strategice ale companiei
- politica managerială pentru promovarea angajaților
- asigurarea continuității operațiunilor indiferent de natura situațiilor ce pot apărea, inclusiv în perioade de fluctuație a personalului, prin stabilirea unor pași privind procedura de delegare.

În concluzie consider că instituția delegării, ca modalitate legală de asigurare a continuității procesului managerial este un procedeu util pe care l-am încurajat și îl voi sprijini și în următorul ciclu managerial.

D. Analiza situației economico-financiare a instituției, pe baza datelor cuprinse în caietul de obiective:

1. analiza datelor de buget din caietul de obiective pe anii 2013 - 2015:

1.1. bugetul de venituri (subvenții/alocații, surse atrase/venituri proprii);

In anul 2013 bugetul inițial al instituției a fost de 753 mii lei , și a fost suplimentat cu suma de 4 mii lei venituri proprii venituri realizate din prestari servicii artistice .

In anul 2014, bugetul initial al instituției a fost de 768 mii lei, și a fost suplimentat cu suma de 58 mii lei din subventie , suma utilizata la titlul "Bunuri si servicii".

In anul 2015 , bugetul initial al instituției a fost de 905 mii lei, și a fost suplimentat cu suma de 85 mii lei din subventie și venituri proprii (5 mii lei) suma utilizata la titlul "Bunuri si servicii".

1.2. bugetul de cheltuieli (personal; bunuri și servicii din care: cheltuieli de întreținere, colaboratori; cheltuieli de capital);

In anul 2013, bugetul a fost executat conform prevederilor definitive aprobate.Sumele economisite la titlul "Cheltuieli de personal" au fost transferate la "Bunuri si servicii ".Sumele din rectificarea bugetara au fost folosite pentru realizarea programelor culturale si intretinere mijloace de transport. Nu au existat cheltuieli de capital.

In anul 2014, bugetul a fost executat conform prevederilor definitive aprobate. Sumele economisite la titlul"Cheltuieli de personal" au fost transferate la "Bunuri si servicii ".Sumele rezultate din rectificarea bugetara au fost folosite in realizarea programelor culturale si diversificarea proiectelor cultural artistice . De asemenea au fost achizitionate elemente de costum popular.Nu au existat cheltuieli de capital.

In anul 2015, bugetul a fost executat conform prevederilor definitive aprobate.Sumele economisite la titlul"Cheltuieli de personal" au fost transferate la "Bunuri si servicii".Sumele rezultate din rectificarea bugetara au fost folosite in proiecte noi in cadrul programului "Cultural artistic" S-a achizitionat un echipament sonorizare si un laptop in cadrul cheltuielilor de capital in suma de 101.672 lei.

2. analiza comparativă a cheltuielilor (estimate și, după caz, realizate) în perioada indicată în caietul de obiective:

Nr. crt.	Programul/proiectul	Devizul estimat	Devizul realizat	Observații, comentarii, concluzii
Anul 2014				
1.	„Cercetare-conservare-pregătire metodologică“	160	160	Identificarea, colecționarea și teaurizarea datelor și valorilor reprezentative pentru creația tradițională ialomițeană. Cercetarea, conservarea și evaluarea realității fenomenului culturii populare, investigându-se dinamica actuală a tradiției și urmărind prioritar scopuri aplicative
2.	Activități cultural-artistice	466	466	Valorificarea tradițiilor muzicale, coregrafice și etnografice ale folclorului ialomițean și românesc prin intermediul artei spectacolului.
Anul 2015				
1.	„Cercetare-conservare-pregătire metodologică“	160	160	Identificarea, colecționarea și teaurizarea datelor și valorilor reprezentative pentru creația tradițională ialomițeană. Cercetarea, conservarea și evaluarea realității fenomenului culturii populare, investigându-se

				dinamica actuală a tradiției și urmărind prioritar scopuri aplicative
2.	Activități cultural-artistice	486	454	Valorificarea tradițiilor muzicale, coregrafice și etnografice ale folclorului ialomițean și românesc prin intermediul artei spectacolului.
Anul 2016				
1.	„Cercetare-conservare-pregătire metodologică“	216	216	Identificarea, colecționarea și tezurizarea datelor și valorilor reprezentative pentru creația tradițională ialomițeană. Cercetarea, conservarea și evaluarea realității fenomenului culturii populare, investigându-se dinamica actuală a tradiției și urmărind prioritar scopuri aplicative
2.	Activități cultural-artistice	488	544	Valorificarea tradițiilor muzicale, coregrafice și etnografice ale folclorului ialomițean și românesc prin intermediul artei spectacolului.
	TOTAL	1.976	2000	x

3. Soluții și propuneri privind gradul de acoperire din surse atrase/venituri proprii a cheltuielilor instituției:

3.1. Analiza veniturilor proprii realizate din activitatea de bază, specifică instituției, pe categorii de produse/servicii, precum și pe categorii de bilete/tarife practicate: preț întreg/preț redus/bilet profesional/bilet onorific, abonamente, cu menționarea celorlalte facilități practicate;

Incasările din prestări servicii artistice cu ansamblul Doina Baraganului s-au făcut în baza unui tarif stabilit și aprobat în Consiliul de Administrație al instituției. Spectacolele din cadrul festivalurilor organizate au fost gratuite, multe dintre acestea s-au desfășurat în spații deschise. Nu am folosit bilete de intrare în perioada analizată.

Total venituri proprii: lei

2014	2015	2016
14120	14992	19732

din care:

Prestări servicii artistice cu ansamblul „Doina Bărăganului“

2013	2014	2015
13400	14172	17600

3.2. analiza veniturilor proprii realizate din alte activități ale instituției;

Taxe preselecție festivaluri: lei

2013	2014	2015
720	820	160

3.3 analiza veniturilor realizate din prestări de servicii culturale în cadrul parteneriatelor cu alte autorități publice locale sau entități private;

În cadrul Festivalului de muzică ușoară „Trofeul Tinereții” – Amara conform parteneriatului dintre cele 4 instituții organizatoare sumele încasate au fost contabilizate de Consiliul Local Amara atât la venituri cât și la cheltuieli.

În concluzie pentru noul ciclu managerial consider că dezvoltarea gradului de acoperire din surse atrase/venituri proprii a cheltuielilor instituției trebuie să fie constantă, un pas important în derularea acestui proces fiind dezvoltarea parteneriatelor cu instituțiile publice, private sau ONG-uri.

4. Soluții și propuneri privind gradul de creștere a surselor atrase/veniturilor proprii în totalul veniturilor:

4.1. analiza ponderii cheltuielilor de personal din totalul cheltuielilor;

2011	2012	2013	2014	2015
43,70%	45,56%	48,47%	41,85%	36,74%

4.2. analiza ponderii cheltuielilor de capital din bugetul total;

2011	2012	2013	2014	2015
3,32%	-	-	-	10,16%

4.3. analiza gradului de acoperire a cheltuielilor cu salariile din subvenție/alocație;
Salariile sunt acoperite 100% din subvenție.

4.4. ponderea cheltuielilor efectuate în cadrul raporturilor contractuale, altele decât contractele individuale de muncă (drepturi de autor, drepturi conexe, contracte și convenții civile);

2011	2012	2013	2014	2015
3,26%	5,11%	2,62%	3,63%	3,55%

4.5. cheltuieli pe beneficiar, din care:

4.5.1 din subvenție;

2011	2012	2013	2014	2015
16,24	15,74	17,78	19,13	20,44

4.5.2. din venituri proprii.

2011	2012	2013	2014	2015
0,36	0,40	0,34	0,35	0,46

În concluzie consider că trebuiesc suplimentate sursele atrase atât prin atragerea de fonduri din proiecte cu finanțare națională sau europeană, cât și din sporirea veniturilor proprii. Acest deziderat poate fi îndeplinit așa cum am menționat în cadrul acestui document și în urma unor studii de marketing pe care le voi efectua la nivelul județului nostru.

E. Strategia, programele și planul de acțiune pentru îndeplinirea misiunii specifice a instituției, conform sarcinilor formulate de autoritate (propuneri, pentru întreaga perioadă de management):

E.1 Viziune

Crearea unei viziuni cu privire la situația dorită a viitorului este una dintre metodele cele mai populare pentru planificarea și implementarea schimbărilor organizației. După părerea mea viziunea liderului în ceea ce privește următoarea perioadă managerială trebuie să fie adecvată la situația existentă în acest moment, să stabilească niște standarde de excelență, să reflecte o serie de idealuri înalte, în același timp să inspire entuziasm și să clarifice scopul organizației și nu în ultimul rând să aibe un caracter unic în care ambiția de a atinge noi orizonturi profesionale să joace un rol determinant.

Viziunea propusă de mine pentru următorul ciclu managerial este preluată din „Strategia sectorială în domeniul culturii 2014 – 2020” și adaptată cerințelor specifice existente la nivelul organizației noastre. Ea sună astfel :

Cultura tradițională nu este o dimensiune secundară a dezvoltării socio-economice, ea este parte din însuși țesutul societal pe baza căruia se poate construi orice strategie de dezvoltare.

E.2 Misiunea

Misiunea Centrului Județean pentru Conservarea și Promovarea Culturii Tradiționale Ialomița este documentarea, culegerea și conservarea valorilor creației și tradiției populare, dezvoltarea acesteia în contemporaneitate, ca marcă a identității etnoculturale, stimularea procesului de creație populară în toate genurile artistice, integrarea lor în circuitul de valori județean, regional, național și internațional.

E.3 Obiectivele instituției

Conform actului de înființare/organizare a instituției, obiectivele Centrului Județean pentru Conservarea și Promovarea Culturii Tradiționale Ialomița sunt următoarele:

- menținerea, afirmarea și perpetuarea elementelor definitorii din perimetrul valorilor materiale și spirituale care compun tradiția culturală ialomițeană;
- organizarea activității de stimulare și valorificare a tradiției și creației populare din județul Ialomița, printr-o instituție publică de cultură, de nivel județean, cu profil științific, metodologic și de spectacol;
- constituirea bazei de date și valori a culturii populare din județul Ialomița, în contextul devenirii actuale, prin cercetarea și evaluarea realității fenomenului culturii populare;
- colecționarea și tezurizarea datelor și valorilor reprezentative pentru dezvoltarea actuală a tradiției populare din județul Ialomița și valorificarea patrimoniului acumulat (arhive, colecții, etc.);
- asigurarea fundamentării științifice a strategiei culturale a județului Ialomița din acest domeniu, în conformitate cu înscrisurile oficiale emise de Consiliul Județean Ialomița
- inițierea de măsuri stimulative pentru consacrarea și apărarea statutului creatorilor și performerilor tradiției populare din județ, pentru protecția datinilor și valorilor împotriva fenomenelor poluante din domeniu;
- inițierea și realizarea de programe de valorificare culturală și artistică a tradiției populare și a creației contemporane din județul Ialomița;
- asigurarea asistenței metodice de specialitate instituțiilor culturale publice (cămineculturale, case de cultură etc.) în activitatea de stimulare și valorificare a tradiției și creației populare din localitățile județului Ialomița, precum și, la cerere, societăților și asociațiilor cultural-artistice, celorlalte organizații cu preocupări în domeniu;
- executarea competențelor prevăzute de actele normative în vigoare cu privire la combaterea tendințelor de degradare a creației populare;
- asigurarea, la cererea celor interesați, de consultații și documentații de specialitate în vederea selectării, protejării și promovării valorilor autentice ale culturii populare ialomițene;
- adaptarea și diversificarea permanentă a specificului activității desfășurate, precum și reevaluarea continuă a sarcinilor reglementate prin actele normative în vigoare privind organizarea și desfășurarea activității specifice Centrului Județean pentru Conservarea și Promovarea Culturii Tradiționale Ialomița, urmărind implementarea de strategii și programe proprii care să asigure îndeplinirea misiunii instituției.

În același timp pentru perioada 2017-2020 managementul instituției va avea ca obiectiv principal dezvoltarea CJCPCT Ialomița, urmărind:

- Managementul resurselor umane

Obiectiv: asigurarea, dezvoltarea, motivarea și menținerea resurselor umane în cadrul instituției în vederea realizării cu maximă eficiență a obiectivelor acesteia și satisfacerii nevoilor angajaților.

- Managementul economico-financiar

Obiectiv: Previzionarea evoluției financiare a instituției raportat la perioada de management, corelată cu resursele financiare necesare de alocat din subvenții/alocații bugetare acordate instituției de către Consiliul Județean Ialomița.

- Managementul administrativ

Obiectiv: Întărirea capacității instituționale și de administrare a programelor, acțiunilor și activităților cultural-educative

- Managementul de proiect

Obiectiv: Implementarea strategiei manageriale de dezvoltare instituțională - incluzând strategia cultural-artistică pentru întreaga perioadă de management

E.4 Strategia culturală, pentru întreaga perioadă de management

Pentru următorii 5 ani de activitate strategia propusă de mine pentru a fi implementată va respecta întru totul cadrul legislativ impus de ordonatorul principal de credite - Consiliul Județean Ialomița.

De asemenea voi urmări cu rigurozitate aplicarea strategiei Ministerului Culturii și voi respecta cadrul teoretic, principiile și orientările generale care fundamentează activitatea culturală în țara noastră după cum urmează:

- Dezvoltarea economică necesită stabilirea unui echilibru între nevoile de dezvoltare durabilă, cele privind dezvoltarea umană și bunăstarea personală a cetățenilor și prosperitatea socială, economică și culturală.
- Unul din principalele obiective ale agregării valențelor sectorului culturii cu strategiile de dezvoltare este acela de a contribui la bunăstarea colectivă și individuală a cetățenilor și, pe cale de consecință, de a participa la crearea unei societăți coezive și incluzive.
- Cultura ca toate celelalte sectoare socio-economice, trebuie la rândul său să caute și să stabilească sinergii cu celelalte sectoare în scopul dezvoltării sale durabile și integrate.
- Strategiile și politicile sociale, alături de cele culturale, trebuie să susțină participarea agenților sociali la viața culturală, pentru a se putea asigura pluralismul și diversitatea, elemente esențiale ale unei societăți democratice și care sunt de natură să consolideze sentimentele de bunăstare și apartenență, determinând astfel o dezvoltare coezivă și diminuarea fenomenelor de excluziune.
- Satisfacerea drepturilor culturale este nu numai un drept fundamental al cetățenilor, ci se declină prin asumarea de obligații și responsabilități la fiecare nivel de decizie publică.
- Respectarea drepturilor culturale presupune o acțiune concertată a tuturor actorilor sociali pentru configurarea țințelor și priorităților strategiilor și politicilor publice.
- Strategiile/politicile publice trebuie să dezvolte și să susțină oportunitățile de natură spirituală, creativă și materială pentru a permite democratizarea accesului și participării la cultură și, astfel, îmbunătățirea standardelor și nivelului de trai al cetățenilor.

Pornind de la elementele programatice etalate anterior pot să enunț principalele obiective strategice pe care le propun și care vor governa activitatea viitoare a organizației:

- Protejarea patrimoniului cultural național (imobil, mobil și cu precădere cel imaterial)
- Susținerea și protejarea creației culturale și artistice
- Educația și intervenția culturală (concept deosebit de interesant care poate fi sintetizat în câteva cuvinte – *Învățarea despre cultură și Învățarea prin cultură*)
- Sprijinirea dezvoltării infrastructurii culturale în județul Ialomița
- Implicarea tinerilor în procesul cultural
- Digitizarea resurselor culturale
- Creșterea și diversificarea ofertei și a consumului cultural
- Exportul produselor culturale și internaționalizarea culturii

Aceste obiective strategice se încadrează perfect în cele patru mari principii care guvernează politica culturală europeană și au ghidat Consiliul Europei mai bine de 25 de ani: promovarea identității culturale, respectarea diversității culturale, susținerea creativității, stimularea participării. Aceste principii vor sta în continuare la baza elaborării strategiei privind organizarea evenimentelor culturale în județul Ialomița. Programele cu adresare locală propuse în oferta culturală a instituției vor fi alcătuite pentru toate categoriile de populație, indiferent de naționalitate, etnie, confesiune religioasă, sexe, vârstă, ocupații, venituri sau preferințe culturale, extrapolând astfel un alt principiu european: „Cultură pentru toți”.

Totodată strategia managerială propusă mai sus, va structura activitatea viitoare a organizației pe coordonatele menținerii, afirmării și perpetuării elementelor definitorii ale unei națiuni: limba, cultura în general, etnografia și folclorul.

E.5 Strategia și planul de marketing

Natura indirectă a multor procese de schimb în sectorul public și absența competiției au contribuit la faptul că Marketingul era cu greu considerat relevant în sectorul public înainte de anii '70. De aici a rezultat în timp percepția ca *”marketingul este irelevant în sectorul public”*. Funcționează și

astazi un mit conform caruia masele reprezintă o majoritate care cere bunuri uniforme și o cultură populară, doar pentru căunii oameni cred ca au un comportament de consum similar și standarde scăzute.

Conceptul (orientarea) de marketing în administrația publică vizează identificarea, atingerea și cuantificarea nevoilor și dorințelor cetățenilor și satisfacerea acestora de către instituțiile statului.

Personal consider că instituțiile publice sunt instrumentele prin care se realizează un serviciu public finanțat, drept pentru care și acestea trebuie să înțeleagă dinamica forțelor și tehnologiilor aflate în schimbare; să aibă o concepție strategică; să aibă în vedere practici noi, eficiente; să inoveze; să știe să-și prezinte beneficiile publicului general și categoriilor de public care plătesc impozite sau le urmăresc activitatea.

Practicile specifice marketingului pe care le voi adopta în calitate de manager sunt :

- Concentrarea asupra beneficiarului
- Segmentarea și țintirea piețelor (ceea ce presupune studii specializate și cercetare specifică).
- Utilizarea celor patru instrumente ale mixului de marketing: produsele sau serviciile, prețul, distribuția și promovarea.
- Monitorizarea comportamentului și satisfacției beneficiarilor și realizarea ajustărilor necesare.

Din această perspectivă marketingul cultural se deosebește net de marketingul comercial pentru că el trebuie să caute parteneri de discuție și mai puțin "ținte". O altă particularitate a marketingului cultural este că produsul este întotdeauna altul, iar succesul nu este niciodată, sau foarte rar, garantat. De fapt acțiunea marketingului nu se termină când clientul a venit la expoziție, eveniment, spectacol, ci se termină doar atunci când clientul a devenit consumator frecvent (adică în câțiva ani).

Marketingul este direct legat de management și este parte din strategiile acestuia. El influențează mediul asupra căruia intervine pentru a declanșa orizontul de așteptare necesar unei receptări estetice.

Concluzionând afirm cu tărie că includerea principiilor moderne de marketing în cultură în cadrul strategiei viitoare a CJCPCT Ialomița este imperios necesară pentru a crește indicii de vizibilitate, transparență și impact în rândul cetățenilor. Metodele prin care se vor implementa aceste principii sunt diverse :

- Cercetări de marketing (prin mijloace specifice – sondaje, observare, discuții de grup, interviuri în profunzime, etc)
- Determinarea produselor culturale. Acestea spre deosebire de produsele obișnuite, furnizează cu preponderență satisfacții de ordin senzorial, receptarea optimă depinzând de o gamă de factori subtili.
- Susținerea de campanii de marketing și relații publice (PR) pentru cultură. Prin campanii de marketing se înțelege un ansamblu unitar și coordonat de acțiuni programate de publicitate, promovare, PR (evenimente + presa), mesaje, care se derulează prin diferite canale și suporturi media ce au drept scop atingerea obiectivelor propuse. Ele vizează de obicei exercitarea unei influențe puternice asupra pieței-țintă, de informare, popularizare și identificare a mărcii, alături de creșterea notorietății și de îmbunătățirea imaginii etc.

E.6 Programe propuse pentru întreaga perioadă de management

În perimetrul culturii și civilizației, fiecare popor își exprimă gândirea și sensibilitatea, realitatea socială găsim și astfel reflectarea în cultură. În cadrul culturii românești un loc de seamă îl ocupă valorile materiale și spirituale care compun tradiția noastră culturală moștenită și realizată de fiecare generație în raport cu scopul și interesele grupurilor care au determinat-o și influențat-o. Tradiția în acest sens este o constantă în procesul de făurire a culturii și civilizației și o sursă de valori ce se însinuează în mod diferențiat în realitatea vieții colectivităților și a individului.

Pornind de la premisa că activitatea culturală trebuie să-și asume responsabil principiile care guvernează domeniul culturii, consider că și în anii ce vor urma Centrul Județean pentru Conservarea și Promovarea Culturii Tradiționale Ialomița trebuie să continue programele culturale inițiate în anii trecuți pe cele 3 direcții distincte, care cuprind manifestări culturale caracterizate de consecvență, ritmicitate, coerență și profesionalism.

- Programul „Cercetare, conservare, pregătire metodologică” va avea și pe viitor drept coordonată principală creșterea calitativă, iar scopurile propuse apreciez că vor fi îndeplinite. Arhiva instituției

trebuie să fie îmbogățită cu materiale adunate în urma cercetărilor din teren. Datele culese vor fi prelucrate, arhivate pentru a deservei drept material de specialitate pus la dispoziția publicului larg. Consultarea lor se va face atât la sediul instituției cât și prin intermediul site-urilor noastre.

- Programul cultural artistic are drept scop și pe viitor valorificarea tradițiilor populare ialomițene și naționale prin mijlocirea artei spectacolului. Pe parcursul următorilor ani vor fi organizate diverse manifestări și evenimente culturale, relevante prin natura lor pentru obiectivele și principiile fundamentale ale instituției, satisfăcând doleanțele publicului. Pentru creșterea eficienței, acest program va fi proiectat să se deruleze pe 4 direcții, în funcție de publicul-țintă căruia i se adresează. Astfel proiectele culturale componente vor avea un caracter local, județean, național sau internațional. Apreciem că programul cultural-artistic își va dovedi în continuare eficiența prin interesul constant manifestat de public, printr-o implicare activă a artiștilor amatori sau profesioniști din județ, prin atragerea lor în acțiuni valoroase cu caracter cultural.

- În ceea ce privește programul administrativ consider că vor fi realizați indicii de eficiență propuși. Personalul instituției va da dovadă în continuare de seriozitate, responsabilitate și profesionalism în achitarea obligațiilor și sarcinilor ce le revin, atingându-se, în general, indicii de performanță stabiliți prin fișele posturilor. Gradul de îndeplinire a atribuțiilor va fi ridicat, iar eu în calitate de manager voi încerca să perfecționez modul de lucru în echipă, fără a neglija însă nici inițiativele personale.

În concluzie consider că cele trei programe și-au dovedit pe deplin eficiența și impactul pe perioada anilor trecuți însă cred că ele trebuiesc actualizate periodic în funcție de necesitățile publicului beneficiar.

E.7 Proiectele din cadrul programelor

I. Programul „Cercetare-conservare-pregătire metodologică“ include la rândul său 3 proiecte componente caracterizate de indicatori de performanță.

I.1. Proiectul „Cercetare“

I.2. Proiectul „Conservare“

I.3. Proiectul „Pregătire metodologică“

II. Programul cultural-artistic cuprinde proiecte culturale diverse, grupate în funcție de caracterul și amploarea lor în:

II.1. Proiecte cu caracter local

1. „Artă populară și tradiție folclorică“

II.2. Proiecte cu caracter județean

2. „Când eram pe Ialomița“

3. „Rapsozii la ei acasă“

4. Festivalul Județean de Folclor „Zărzărică, zărzărea“

II.3. Proiecte cu caracter național

5. Festivalul național de folclor „Ion Albeșteanu“

6. Festivalul-concurs național de interpretare a muzicii ușoare românești „Trofeul tinereții“ – Amara

7. Festivalul național de folclor „Doina Bărăganului“

8. Sărbătoarea colindului „Sub zare de soare“

9. Proiectul „Participări naționale“

II.4. Proiecte cu caracter internațional

10. Festivalul Internațional de Folclor „Floare de pe Bărăgan“

11. Proiectul „Participări internaționale“

II.5. Proiectul editorial

II.6. Proiectul „Tradiție și modernism - online“

III. Programul administrativ

III. Administrarea patrimoniului mobil și imobil

I. Programul „Cercetare-conservare-pregătire metodologică“

I.1. Proiectul „Cercetare“

Proiectul a fost inițiat în vederea cercetării și evaluării realității fenomenului culturii populare, investigându-se cu precădere dinamica actuală a tradiției și urmărind scopuri aplicative.

Cercetarea reprezintă una din activitățile de bază desfășurate de CJCPCT Ialomița. Perioada de desfășurare a acestei activități este permanentă, la realizarea sa participând întregul personal de specialitate al instituției, scopul urmărit fiind completarea bazei de date și valorificării rezultatelor acestei cercetări.

Materializarea activității de cercetare se va concretiza și pe parcursul perioadei 2016-2020 în următoarele direcții:

- organizarea de acțiuni culturale specifice („Artă populară și tradiție folclorică“ sau „Rapsozii la ei acasă)
- participarea unui număr cât mai ridicat de artiști amatori în cadrul Festivalul județean de folclor „Zărzărică, zărzărea”
- promovarea unui repertoriu autentic în cadrul manifestărilor de gen;
- editarea de culegeri de folclor
- îmbogățirea bazei de date a instituției.

Proiectul trebuie continuat întrucât și-a dovedit sustenabilitatea prin adunarea unui material bogat din vetrele folclorice ialomițene, care se regăsește în arhiva instituției și urmează să fie valorificat. De asemenea, interesul și receptivitatea celor chestionați în teren și colaborarea lor cu echipele de lucru în oferirea informațiilor și documentelor confirmă eficiența acestui proiect.

I.2. Proiectul „Conservare“

Arhiva instituției este îmbogățită permanent cu informații diverse, adunate în urma cercetării de teren. Datele culese sunt prelucrate și arhivate pe principii specifice și ele constituie o banca de date și valori oricând gata de a fi pusă la dispoziție celor interesați. Consultarea materialelor se poate face direct, la sediul instituției, dar și prin intermediul site-urilor noastre.

Eficacitatea acestui proiect este confirmată prin interesul arătat de numeroase persoane care au accesat datele arhivate

Pentru viitor voi încerca o restructurare a bazei de date arhivate având ca punct de plecare fișele specifice pe care în prezent Institutul Național al Patrimoniului recomandă să fie preluate în instituțiile care depozitează aceste nestemate ale patrimoniului cultural imaterial. De asemenea voi căuta să accelerez procesul de digitizare a arhivei existente și să înleznesc în acest fel accesul publicului larg la această bază de date.

I.3. Proiectul „Pregătire metodologică“

Prin proiectul „Pregătire metodologică“ instituția asigură asistență de specialitate, la cerere, pentru toate instituțiile culturale din teritoriu, în vederea selectării, protejării și promovării valorilor autentice ale culturii populare. CJCPCT Ialomița joacă rolul unui centru cultural în permanentă legătură cu oamenii satelor cu tot ce înseamnă civilizația rurală și desfășoară o activitate susținută de revigorare a tradiției populare în acest mediu.

Întâlnirile periodice cu responsabilii culturali din județ vor fi amplificate iar tematica lor va fi diversificată. Vor fi prezentate acestora aplicații practice privind pregătirea artiștilor amatori, a grupurilor folclorice, a modalităților de culegere și conservare a datelor din teren și alte forme specifice care au ca scop atingerea obiectivelor propuse.

În perioada următoare Centrul Județean pentru Conservarea și Promovarea Culturii Tradiționale Ialomița va continua programul de pregătire a tinerilor soliști de muzică populară și ușoară în vederea participării la manifestări județene, naționale și internaționale. Rezultatele acestei acțiuni s-au materializat în trecutul apropiat prin obținerea de către concurenții din Ialomița de premii importante la manifestările de gen din țară. De asemenea, cele mai valoroase grupuri și ansambluri folclorice vor fi promovate de noi la manifestări cu caracter național și internațional.

Elementul de noutate pe care doresc să-l promovez în următorii ani constă în sprijinirea comunităților locale în mod direct cu specialiști în domeniile artistice tradiționale. În acest fel calitatea actului artistic va crește iar gradul de vizibilitate al județului Ialomița în cadrul manifestărilor de gen va fi unul înalt. Concret voi urma exemplul unor instituții similare din țară care au demarat acest proiect care și-a dovedit pe deplin eficiența.

II. Programul cultural-artistic

II.1. Proiecte cu caracter local

„Artă populară și tradiție folclorică“

Manifestarea culturală „Artă populară și tradiție folclorică“ a oferit anual locuitorilor comunelor ialomițene posibilitatea participării la o sărbătoare populară și religioasă, de a viziona spectacole folclorice autentice, de a organiza expoziții de artă populară, reînviind atmosfera satelor de odinioară. Consider că acest proiect și-a atins de fiecare dată indicii de performanță propuși drept pentru care susțin continuarea și amplificarea lui prin mijloace specifice precum :

- Aprofundarea activității de cercetare și valorificare
- Identificarea creațiilor în domeniul artei populare și valorificarea lor prin intermediul expozițiilor etnografice.
- Mediatizarea amplă pe plan local și județean prin mass media, afișe, pliante, filme documentare; participarea unui public numeros (peste 200 spectatori/spectacol).
- Organizarea de spectacole folclorice susținute de ansamblul „Doina Bărăganului“ și soliștii săi, alături de artiști locali.
- Transmiterea televizată a manifestării pe un post local TV.

II.2. Proiecte cu caracter județean

2. „Când eram pe Ialomița“

Proiectul cultural-artistic „Când eram pe Ialomița“ este inițiat de CJCPCT Ialomița și concretizat printr-un ciclu de spectacole itinerante oferite locuitorilor comunelor ialomițene în scopul satisfacerii dorinței acestora de a viziona spectacole de înaltă ținută artistică și a valorificării la un nivel artistic superior a bogatei tradiții populare, redată publicului spectator în condiții scenice deosebite. Proiectul va fi derulat anual pe parcursul întregii perioade manageriale și va avea ca protagoniști în principal pe artiștii Ansamblului folcloric „Doina Bărăganului” alături de care vom promova ca și până acum noile valori ale județului nostru.

Aceste spectacole se bucură de un interes constant din partea publicului (aproximativ 200 de persoane la fiecare spectacol desfășurat în căminele culturale.

3. „Rapsozii la ei acasă“

Desfășurată anual această manifestare culturală a reușit să se impună încet dar sigur în conștiința publicului prin conținutul ei cu totul diferit față de un spectacol obișnuit. Acest eveniment constituie un prilej de aducere aminte, o retrospectivă în domeniul folcloric, o întâlnire inedită cu „lăutarii satelor de altădată“. În același timp cu această ocazie se poate spune că se realizează un veritabil dialog între generații.

Ca element de noutate doresc ca pe viitor această manifestare să capete noi valențe în ceea ce privește organizarea propriu-zisă. Mă refer la promovarea efectivă a unuia din rapsozii județului în calitate de gazdă a întâlnirii. În acest fel cred că manifestarea va câștiga în consistență. De asemenea se impune realizarea unui moment de aducere aminte a valorilor pe care le-am pierdut în ultimii ani, și pe care noi îi avem înregistrați în arhiva instituției. În acest fel vom pune în valoare pe de-o parte datele pe care le deținem dar și vom reitera în conștiința publicului ideea de continuitate, de valoare a culturii tradiționale, a cântului popular, a folclorului în sens general care dăinuie pe aceste meleaguri de milenii.

4. Festivalul Județean de Folclor „Zărzărică, zărzărea“

Scopul acestui proiect este stimularea cercetării, păstrarea și valorificarea tradițiilor muzicale, coregrafice și etnografice ale folclorului ialomițean prin mijlocirea artei spectacolului.

Unul dintre obiectivele fundamentale ale proiectului este descoperirea de noi talente dar și participarea a cât mai multor artiști amatori (soliști vocali și instrumentiști, grupuri vocale, tarafuri, ansambluri de dansuri populare, specialiști din domeniul muzical și coregrafic), regulamentul prevăzând desfășurarea festivalului pe 5 secțiuni. Este cel mai important și amplu eveniment folcloric la nivelul județului Ialomița, iar notorietatea lui la nivel național este recunoscută.

Eficacitatea acestui proiect este incontestabilă și a fost apreciată prin prisma indicatorilor de performanță obținuți:

- spectacole artistice de calitate;
- implicarea a cât mai multor localități în competiție prin participarea concurenților la toate secțiunile festivalului (peste 20 localități participante anual).

- Mediatizarea amplă a festivalului (pe plan local și județean) (spoturi audio-video, afișe, anunțuri mass media, pliante, transmisie televizată a acțiunii pe un post de televiziune local).
 - Participarea în juriu a unor personalități de marcă ale vieții artistice românești.
 - Creșterea cu fiecare ediție a calității interpretative și diversificarea repertoriului concurenților.
 - Spectacol cu orchestra „Doina Bărăganului” și soliștii săi.
 - Descoperirea și promovarea celor mai valoroși concurenți la manifestările interjudețene și naționale.
 - Promovarea premianților la manifestările naționale și internaționale de gen.
- În viitor consider că acest gen de concurs trebuie sprijinit atent.

II. 3. Proiecte cu caracter național

5. Festivalul național de folclor „Ion Albeșteanu”

Acest proiect artistic își propune să contribuie la descoperirea și promovarea tinerilor interpreți de muzică populară, la stimularea interesului publicului pentru receptarea creațiilor folclorice autentice, la valorificarea comorilor cântecului și portului popular românesc și introducerea sa în circuitul valorilor spirituale. De asemenea această manifestare artistică promovează imaginea lăutarilor de altădată care l-au avut ca etalon în această zonă a țării pe artistul Ion Albeșteanu.

Pe parcursul anilor trecuți festivalul concurs s-a desfășurat în condiții optime și a beneficiat de implicarea Televiziunii Române, care a promovat acest eveniment în mod repetat. Acest fapt s-a datorat seriozității cu care au fost organizate spectacolele respective.

Concurenți reprezentativi pentru fiecare zonă a țării, juriu competent, invitați de valoare în recital, acompaniamentul realizat de orchestra „Doina Bărăganului” la un standard calitativ incontestabil, logistica scenică modernă dar adecvată acestui tip de activitate, impactul la public, mediatizarea amplă, promovarea ulterioară a concurenților premianți prin realizarea de CD-uri și DVD-uri, toate aceste elemente au contribuit în a contura o manifestare artistică de succes.

Pe viitor consider că acest eveniment artistic trebuie continuat iar implicarea instituției în toate planurile organizatorice sporită. (finanțare, marketing, implicare a comunităților locale din comuna Albești și orașul Slobozia etc.)

6. Festivalul-concurs național de interpretare a muzicii ușoare românești „Trofeul tinereții” – Amara

Proiect artistic emblematic pentru județul Ialomița, festivalul oferă retrospectiva creației unui întreg an, aducând în prim plan aspectul spectaculosului muzical. Acest festival-concurs de muzică ușoară își propune atragerea iubitorilor acestui gen muzical, străduindu-se să-i redea accesibilitatea și frumusețea, cât și lansarea tinerelor talente pe firmamentul valorilor muzicii ușoare. Festivalul promovează calitatea muzicii și a versurilor, fiind totodată o reputată scenă pentru afirmarea celor mai talentați dintre concurenți.

Ajuns anul acesta la ediția 50, festivalul se desfășoară fără întrerupere din anul 1968, fiind cel mai longeviv festival de acest gen din țară.

Organizatorii evenimentului au fost în ultimii ani Consiliul Județean Ialomița, Consiliul Local Amara, Centrul Județean pentru Conservarea și Promovarea Culturii Tradiționale Ialomița și Centrul Cultural UNESCO „Ionel Perlea”.

Indicatorii de performanță care relevă importanța acestui proiect de anvergură națională au fost:

- Participarea în festival a unui număr de 14 concurenți din țară/fiecare ediție. Aprecierea juriului, specialiștilor și publicului a fost că, de fiecare dată, concurenții au fost valoroși, fapt confirmat și ulterior prin premii la alte concursuri de anvergură națională.
- Dreptul de a participa în festival a fost acordat, în fiecare an, în urma câștigării unei preselecții foarte exigente, unde prezența a fost numeroasă
- În ultimii ani acompaniamentul a fost realizat LIVE de orchestra condusă de compozitorul Ionel Tudor
- Participarea unor concurenți din județul Ialomița (Diana Șerban, Adriana Gavrilă, Alina Matache Iosifescu Ștefan Robert).

- Juriul festivalului compus, de fiecare dată, din personalități ale vieții muzicale românești.
- Invitarea în recital a unor vedete de prim rang ale muzicii ușoare românești
- Asigurarea părții logistice a festivalului la un standard ridicat
- Participarea unui număr mare de spectatori (1200 de spectatori pe seară de spectacol)
- Mediatizarea amplă a festivalului pe plan județean și național (spoturi audio-video, articole de presă la nivel județean și național, pliante, foaia festivalului, interviuri).
- Transmiterea în direct sau înregistrat pe un post național de televiziune a festivalului

Pe viitor consider că acest proiect trebuie continuat întrucât promovează valori interpretative românești, și consider că paleta de manifestări adiacente poate fi îmbunătățită. De asemenea atragerea în acest proiect a unor parteneri externi de talia trusturilor de presă naționale este imperios necesară, având în vedere ascensiunea unor producții standardizate la nivel mondial, care încet dar sigur ne vor uniformiza gusturile către un anumit tip de muzică, în detrimentul valorilor noastre românești promovate cu rigurozitate de aproape o jumătate de secol pe scena grădinii de vară de la Amara.

7. Festivalul național de folclor „Doina Bărăganului“

Scopul principal al acestui eveniment este de a descoperi tineri interpreți de muzică populară din România și de a stimula interesului publicului pentru receptarea creațiilor folclorice autentice, valorificarea comorilor cântecului popular românesc, și nu în ultimul rând promovarea valorilor autohtone, a cântecului din Bărăgan prea puțin cunoscut în comparație cu valoarea lui reală.

Numele festivalului este legat de ansamblul folcloric „Doina Bărăganului“ al Centrului Județean pentru Conservarea și Promovarea Culturii Tradiționale Ialomița care, în cei peste 60 de ani de activitate, a devenit un simbol al tinereții, entuziasmului, optimismului, perseverenței, calității și muncii, un colectiv artistic șlefuit al unor nestemate ale tezaurului folcloric și mesager al tradițiilor populare românești.

Apreciez că cele două ediții desfășurate până acum (2013 și 2015) au avut impactul scontat drept pentru care propun continuarea acestui proiect urmărind ca și pe viitor să fie atinși indicii de performanță propuși:

- Participarea în festival a minim 12 concurenți din țară, reprezentanți ai tuturor zonelor folclorice.
- Reprezentarea județului Ialomița în festival de către doi concurenți,
- Juriul festivalului compus din personalități importante ale vieții muzicale românești.
- Asigurarea acompaniamentului în festival (atât a concurenților, cât și a vedetelor din recital, precum și a galei laureaților) de către orchestra „Doina Bărăganului“ , confirmând și în acest mod valoarea acestei orchestre.
- Invitarea în recital a unor artiști consacrați
- Asigurarea părții logistice a festivalului la un standard ridicat
- Participarea unui număr mare de spectatori
- Mediatizarea amplă a festivalului pe plan județean și național pe toate canalele media
- Organizarea festivalului sub forma unui parteneriat cu postul național de televiziune
- Editarea unor CD/DVD-uri care să promoveze evenimentul în sine dar și tinerii premianți.

8. Sărbătoarea colindului „Sub zare de soare“

Proiectul își propune conservarea și valorificarea tradițiilor folclorice prin punerea în valoare a frumuseții și autenticității colindelor și urărilor din perioada sărbătorilor de iarnă, revitalizarea cetelor de colindători și urători, stimularea preocupărilor în domeniul recuperării, păstrării și readucerii în actualitate a unor obiceiuri și datini de iarnă, prezentarea acestora publicului larg prin intermediul unui festival național de colinde la Slobozia. Evenimentul a fost realizat în colaborare cu Consiliul Local Slobozia și Direcția Municipală pentru Cultură, Învățământ, Sport și Tineret Slobozia.

Festivalul are două componente. Prima – Parada Colindătorilor, și a doua – spectacolul propriu-zis desfășurat pe una din scenele municipiului reședință de județ. În cadrul acestor manifestări vom continua să invităm cele mai valoroase cete de colindători din România promovând în acest fel originalitatea și frumusețea obiceiurilor de iarnă autohtone autentice în contrapondere cu etalările excesive care inundă televiziunile cu producții de gen provenite din străinătate.

De asemenea implicarea ialomițenilor va fi demnă de luat în seamă iar reprezentațiile colindătorilor din județ de o calitate ireproșabilă.

Nu trebuie neglijat rolul educativ pe care acest eveniment îl are fapt dovedit și de interesul din ce în ce mai pronunțat din partea tinerilor de a participa într-un număr mare atât în calitate de spectator cât și pe scenă sau în parada colindătorilor.

În ultimii ani am reușit performanța ca în ziua de Crăciun pe postul național de televiziune (TVR) la ora prânzului când tot românul stă la masă în familie să fie transmis de la Slobozia acest festival unic în felul său care poartă numele generic al unui colind străvechi din Bărăgan: „*Sub zare de soare*”.

9. Proiectul „Participări naționale“

Scopul acestui proiect este promovarea valorilor cultural-artistice ale județului nostru în cadrul unor participări naționale. Pentru atingerea sa vor fi stabilite strânse relații de colaborare cu instituții similare din țară.

În anii anteriori au fost inițiate programe de pregătire și îmbogățire a repertoriilor ansamblurilor și soliștilor vocali din județ în așa fel încât calitatea actului artistic prezentat să fie ireproșabilă. Sunt foarte multe exemple în acest sens de participări ale artiștilor ialomițeni la festivaluri și concursuri de talie națională care într-o formă sau alta au fost îndrumați de specialiștii CJCPCT Ialomița. Ele vor continua cu siguranță, având ca punct de plecare rezultatele obținute la concursurile și manifestările cu caracter local și județean. (vezi festivalul „Zărzărică, Zărzărea”).

Vom avea astfel un parcurs firesc, al unui tânăr artist amator descoperit de referentul cultural de la sat în cadrul unor sărbători locale, care prin muncă și abnegație va ajunge să ne reprezinte județul la manifestările de gen din țară.

II.4. Proiecte cu caracter internațional

10. Festivalul Internațional de Folclor „Floare de pe Bărăgan“

Acest eveniment internațional este o manifestare culturală complexă, simbol al județului Ialomița, ce își propune promovarea națională și internațională a folclorului românesc prin manifestări cultural-artistice diverse ce se desfășoară pe întreaga durată a festivalului.

Festivalul se desfășoară sub egida Consiliului Internațional al Organizațiilor Festivalurilor de Folclor și Artă Tradițională - CIOFF (UNESCO), ca semn al recunoașterii calităților sale demonstrate în anii anteriori.

Organizatorii edițiilor precedente au fost Consiliul Județean Ialomița, Centrul Județean pentru Conservarea și Promovarea Culturii Tradiționale Ialomița, Consiliul Local Slobozia, Consiliile locale din județ, Căminele culturale și Casele de cultură din localitățile gazdă,

Consider că și edițiile viitoare trebuie să se evidențieze prin următoarele aspecte:

- Invitarea a cel puțin 4 ansambluri folclorice din străinătate selecționate în urma unor principii solide stipulate de regulamentul manifestării.
- Participarea alături de ansamblul folcloric „Doina Bărăganului“, a cât mai multor formații, grupuri folclorice ialomițene.
- Susținerea de spectacole în cel puțin 10 localități ialomițene la fiecare ediție
- Participarea în medie a unui număr de peste 500 spectatori pe spectacol
- Parade ale portului popular pe străzile orașelor și comunelor ialomițene.
- Stabilirea unor relații culturale și de prietenie la nivelul localităților de unde provin ansamblurile invitate.
- Atragerea unui număr important de spectatori (de fapt din acest punct de vedere se află pe primul loc).

Prin cântec, dans și reprezentații de artă populară festivalul va promova și pe viitor frumusețea, unicitatea fiecărei națiuni, în contextul globalizării și păstrării identității socio-culturale. Schimburile culturale și de idei contribuie din plin la cunoașterea umană, la întărirea prieteniei și îmbogățirea orizontului spiritual al participanților.

Pe viitor consider că e obligatoriu ca acest festival să fie încadrat într-un circuit internațional de gen. Astfel ansamblurile invitate de pe alte continente să participe la trei sau patru festivaluri europene care se vor desfășura în perioade înlănțuite, gândite în prealabil de organizatori în cadrul unor reuniuni specifice. În acest mod vom putea diversifica oferta culturală propusă publicului spectator și de asemenea vom promova valorile naționale într-un plan superior. O primă întâlnire în

acest sens a avut loc la Slobozia la finele anului 2015 urmând ca împreună cu viitorii noștri parteneri să demarăm această colaborare începând cu anul 2017.

11. Proiectul „Participări internaționale“

Scopul acestui proiect este valorificarea scenică a folclorului românesc prin evoluția artiștilor ialomițeni în străinătate, prin participarea în special la festivalurile internaționale de folclor.

Continuarea sprijinului pentru schimburile culturale internaționale promovând alături de Ansamblul folcloric „Doina Bărăganului” și alte nume de artiști sau grupuri artistice valoroase de pe raza județului nostru. Acest schimb cultural a fost demarat în ani trecuți prin sprijinul acordat artiștilor din localitățile Luciu, Vlădeni, Giurgeni, Jilavele, Reviga, Făcăeni, și va continua prin promovarea constantă a valorilor ialomițene cu precădere în țările europene.

II.5. Proiectul editorial

Scopul acestui proiect este editarea unor lucrări, volume, publicații, CD-uri sau DVD-uri care să reflecte activitatea desfășurată în cadrul instituției, precum și cele mai importante rezultate ale cercetării, Centrul Județean pentru Conservarea și Promovarea Culturii Tradiționale Ialomița fiind autorizat pentru activitatea de editare și difuzare.

De asemenea vom sprijini în mod activ editarea de reviste culturale cu caracter județean, în măsura în care rezultatele acestora se înscriu în strategia managerială adoptată de instituție.

II.6. Proiectul „Tradiție și modernism - online“

Scopul acestui program este de folosire a unui mijloc modern și eficient de comunicare în vederea mediatizării și prezentării activității de cercetare-conservare-valorificare a instituției.

Acest proiect și-a demonstrat pe deplin eficacitatea prin următoarele elemente:

- Au fost realizate site-uri de prezentare a activității Centrului Județean pentru Conservarea și Promovarea Culturii Tradiționale Ialomița (www.traditieialomita.ro), a ansamblului folcloric „Doina Bărăganului” (www.doinabaraganului.ro; acest site are și o versiune în limba engleză), a Festivalului Internațional de Folclor „Floare de pe Bărăgan” (www.floaredepebaragan.ro, cu versiunea în limba engleză) și a celor trei festivaluri naționale „Ion Albeșteanu” (www.albesteanu.ro), „Doina Bărăganului” (www.festivaluldoinabaraganului.ro) și „Trofeul tinereții” – Amara (www.festivalulamara.ro). Aceste site-uri conțin informații utile privind istoricul festivalurilor, regulamente, impresii ale participanților, galerii foto și video, date de contact.
- Au fost optimizate și actualizate permanent site-urile instituției, prezentându-se în acest mod cele mai reprezentative aspecte ale rezultatelor activității de cercetare-conservare-valorificare în vederea reflectării autenticității folclorului local. Totul este prezentat într-o formă interactivă și modernă, comunicând informații etno-culturale într-o formulă atractivă.
- Aceste site-uri au fost accesate des de către cei interesați, atât din țară cât și străinătate, fapt confirmat de către contoarele site-urilor.

III. Programul administrativ

Acest proiect are ca scop conservarea patrimoniului din administrare (mijloace fixe și obiecte de inventar), asigurarea derulării corecte a problemelor administrative curente, corelarea acestora cu bugetul alocat.

Consider că în stadiul actual dotările existente la nivelul instituției se află la nivel mediu, însă pe viitor ele pot fi îmbunătățite. De altfel sprijinirea investițiilor culturale este un deziderat nobil al statului român, deziderat care sper că se va concretiza și în ceea ce privește instituția noastră în achiziții concrete de aparatură și obiecte moderne care să deservească un personal calificat și dornic de rezultate notabile.

În planul resurselor umane consider că multe din problemele specifice acestui sector au fost dezbătute deja în rândurile de mai sus drept pentru care aș dori să le sintetizez printr-o sintagmă : „Profesionalism și implicare puse în slujba cetățeanului”.

E.8 Alte evenimente, activități specifice instituției, planificate pentru perioada de management.

Pe parcursul anilor anteriori practica ne-a dovedit că implicarea instituției în proiecte noi de natură de a aduce plus valoare actului cultural, este imperios necesară. Exemple în acest sens au fost destule, iar experiențele acumulate au fost ulterior înglobate în programele și proiectele descrise în capitolele anterioare.

- Vom sprijini desfășurarea în bune condiții a unor manifestări și obiceiuri specifice Bărăganului, precum Scaloianul, Păpărușele, Drăgaica, Măcinicii, Duminica Tomii (Paștele Blajinilor) atât în forma lor tradițională, în vatra satului cât și în montările scenice propuse de diferitele structuri artistice locale.
- Vom colabora permanent cu instituțiile de învățământ în cadrul diferitelor proiecte europene (ex – Erasmus etc) dar și în cadrul festivalurilor destinate elevilor. (folclor – „Grăușor din Bărăgan”, muzică ușoară – „Talentul meu”)
- Vom colabora cu administrațiile locale de fiecare dată când vom fi solicitați în organizarea sărbătorilor populare desfășurate într-un cadru instituțional.
- Vom sprijini demersul organizațional al Muzeului Județean Ialomița în organizarea Festivalului concurs județean de artă culinară „La casa Tudorilor”.

Pe viitor intenționez includerea în programele instituției și a altor proiecte noi, cu teme stabilite într-un cadru larg, rod al dezbaterii cu societatea civilă, dar și din experiențele dobândite de colegii din țară care au același obiect de activitate.

Mă refer de exemplu la :

- „Balul plugarilor” - Organizat după un tipic deja experimentat în alte județe (vezi Suceava „Balul gospodarilor”) dar cu aplicabilitate specific Bărăganului.
 - Un alt exemplu ar fi organizarea unei „Sărbători a pâinii”, care să se desfășoare la recoltatul grâului în mijlocul „Câmpiei soarelui” locul pe care îl dorim cu toți să redevină cum era odinioară „Grânarul Europei”.
- Acest proiect poate fi extins chiar într-o perspectivă europeană prin participarea la concursuri de proiecte pe aceste teme.
- Includerea județului nostru în calendarul internațional al manifestărilor specifice care au ca punct central fluviul Dunărea. (vezi Festivalul Dunărea noastră, Festivalul Dunării Călărășene etc.)

Aceste idei noi pot prinde contur într-un viitor apropiat cu condiția ca sursele financiare alocate manifestărilor desfășurate de CJCPCT să fie suplimentate cu sumele aferente unei desfășurări bazate pe principiul calității și al valorii.

F) Previzionarea evoluției economico-financiare a Centrului Județean Pentru Conservarea și Promovarea Culturii Tradiționale Ialomița, cu o estimare a resurselor financiare ce ar trebui alocate de către autoritate, precum și a veniturilor instituției ce pot fi atrase din alte surse
Proiectul de buget de venituri și cheltuieli pe perioada managementului:

Nr. crt.	Specificații	Anul			
		2017	2018	2019	2020
1.	TOTAL VENITURI, din care:	1015	1032	1058	1073
	1.a. venituri proprii, din care:	19	20	21	22
	1.a.1. venituri din activitatea de bază	19	20	21	22
	1.a.2. surse atrase	-	-	-	-
	1.a.3. alte venituri proprii	-	-	-	-
	1.b. subvenții/alocații	996	1012	1037	1051
	1.c. alte venituri	-	-	-	-
2.	TOTAL CHELTUIELI, din care:	1015	1032	1058	1073
	2.a. Cheltuieli de personal,	485	492	498	503

	din care:				
	2.a.1. Cheltuieli cu salariile	475	480	485	490
	2.a.2. Alte cheltuieli de personal (diurnă)	10	12	13	13
	2.b. Cheltuieli cu bunuri și servicii, din care:	500	510	520	530
	2.b.1. Cheltuieli pentru bunuri și servicii	177	180	180	182
	2.b.2. Cheltuieli cu obiecte de inventar	50	50	50	50
	2.b.3. Cheltuieli cu deplasări, detașări	7	8	8	8
	2.b.4. Cheltuieli cu pregătirea profesională	6	7	7	8
	2.b.5. Alte cheltuieli cu bunuri și servicii	260	265	275	282
	2.c. Cheltuieli de capital	30	30	40	40

2. Numărul estimat al beneficiarilor pentru perioada managementului:

2.1. la sediu;

2.2. în afara sediului.

	2017	2018	2019	2020
La sediu	32	35	40	45
În afara sediului	42500	43000	43500	44000

3. Programul minimal estimat pentru perioada de management aprobată:

Nr. crt.	Programul	Scurtă descriere a programului	Nr. proiecte în cadrul programului	Denumirea proiectului	Buget prevăzut pe program (lei)
Anul 2016					
1.	Programul „Cercetare-conservare-metodologic“	Identificarea, colecționarea și tezurizarea datelor și valorilor reprezentative pentru creația tradițională ialomițeană.	3	Cercetare Conservare Metodologic	216
2	Programul „Cultural-artistic“	Valorificarea tradițiilor muzicale, coregrafice și etnografice ale	11	1. „Artă populară și tradiție folclorică“ „Când eram pe Ialomița“ „Rapsozii la ei acasă“	488

		folclorului ialomițean și românesc prin intermediul artei spectacolului.		„Festivalul județean de folclor „Zărzărică, zărzărea“ Festivalul național de muzică ușoară „Trofeul tinereții“ – Amara Festivalul național de folclor „Ion Albeșteanu“ Sărbătoarea colindului „Sub zare de soare“ „Participări naționale și internaționale“ Festivalul Internațional de Folclor „Floare de pe Bărăgan“ „Tradiție și modernism-online“ Program editorial	
3	Programul administrativ	Asigurarea întreținerii patrimoniului aflat în administrare.	1		305
Anul 2017					
1.	Programul „Cercetare-conservare-metodologic“	Identificarea, colecționarea și tezurizarea datelor și valorilor reprezentative pentru creația tradițională ialomițeană.	3	Cercetare Conservare Metodologic	220
2	Programul „Cultural-artistic“	Valorificarea tradițiilor muzicale, coregrafice și etnografice ale folclorului ialomițean și românesc prin intermediul artei spectacolului.	11	„Artă populară și tradiție folclorică“ „Când eram pe Ialomîța“ „Rapsozii la ei acasă“ „Festivalul județean de folclor „Zărzărică, zărzărea“ Festivalul național de muzică ușoară „Trofeul tinereții“ – Amara Festivalul național de folclor „Doina Bărăganului“ Sărbătoarea colindului „Sub zare de soare“ „Participări naționale și internaționale“ Festivalul Internațional de Folclor „Floare de pe Bărăgan“	490

				„Tradiție și modernism-online“ Program editorial	
3	Programul administrativ	Asigurarea întreținerii patrimoniului aflat în administrare.	1		305
Anul 2018					
1.	Programul „Cercetare-conservare-metodologic“	Identificarea, colecționarea și tezaurizarea datelor și valorilor reprezentative pentru creația tradițională ialomițeană.	3	Cercetare Conservare Metodologic	230
2	Programul „Cultural-artistic“	Valorificarea tradițiilor muzicale, coregrafice și etnografice ale folclorului ialomițean și românesc prin intermediul artei spectacolului.	11	1.„Artă populară și tradiție folclorică“ 2.„Când eram pe Ialomița“ 3.„Rapsozii la ei acasă“ 4.„Festivalul județean de folclor „Zărzărică, zărzărea“ 5.Festivalul național de muzică ușoară „Trofeul tinereții“ – Amara 6.Festivalul național de folclor „Ion Albeșteanu“ 7.Sărbătoarea colindului „Sub zare de soare“ 8.„Participări naționale și internaționale“ 9.Festivalul Internațional de Folclor „Floare de pe Bărăgan“ 10.„Tradiție și modernism-online“ 11.Program editorial	500
3	Programul administrativ	Asigurarea întreținerii patrimoniului aflat în administrare.	1		302
Anul 2019					
1.	Programul „Cercetare-conservare-metodologic“	Identificarea, colecționarea și tezaurizarea datelor și valorilor reprezentative pentru creația	3	Cercetare Conservare Metodologic	240

		tradițională ialomițeană.			
2	Programul „Cultural-artistic“	Valorificarea tradițiilor muzicale, coregrafice și etnografice ale folclorului ialomițean și românesc prin intermediul artei spectacolului.	11	1.„Artă populară și tradiție folclorică“ 2.„Când eram pe Ialomița“ 3.„Rapsozii la ei acasă“ 4.„Festivalul județean de folclor „Zărzărică, zărzărea“ 5.Festivalul național de muzică ușoară „Trofeul tinereții“ – Amara 6.Festivalul național de folclor „Doina Bărăganului“ 7.Sărbătoarea colindului „Sub zare de soare“ 8.„Participări naționale și internaționale“ 9.Festivalul Internațional de Folclor „Floare de pe Bărăgan“ 10.„Tradiție și modernism-online“ 11.Program editorial	515
3	Programul administrativ	Asigurarea întreținerii patrimoniului aflat în administrare.	1		303
Anul 2020					
1.	Programul „Cercetare-conservare-metodologic“	Identificarea, colecționarea și tezurizarea datelor și valorilor reprezentative pentru creația tradițională ialomițeană.	3	Cercetare Conservare Metodologic	245
2	Programul „Cultural-artistic“	Valorificarea tradițiilor muzicale, coregrafice și etnografice ale folclorului ialomițean și românesc prin intermediul artei spectacolului.	11	1.„Artă populară și tradiție folclorică“ 2.„Când eram pe Ialomița“ 3.„Rapsozii la ei acasă“ 4.„Festivalul județean de folclor „Zărzărică, zărzărea“ 5.Festivalul național de muzică ușoară „Trofeul tinereții“ – Amara 6. Festivalul național de	518

				folclor „Ion Albeșteanu“ 7. Sărbătoarea colindului „Sub zare de soare“ 8. „Participări naționale și internaționale“ 9. Festivalul Internațional de Folclor „Floare de pe Bărăgan“ 10. „Tradiție și modernism-online“ 11. Program editorial	
3	Programul administrativ	Asigurarea întreținerii patrimoniului aflat în administrare.	1		310



HOTĂRÂRE

privind aprobarea Regulamentului de organizare și desfășurare al Festivalului-concurs național de interpretare a muzicii ușoare românești "Trofeul Tinereții"- Amara

Consiliul Județean Ialomița,

Având în vedere:

- Expunerea de motive nr. 4243 din 13.04.2017 a Președintelui Consiliului Județean Ialomița,

Examinând:

- Hotărârea Consiliului Județean Ialomița nr. 52 din 23.03.2017 privind aprobarea Regulamentului de organizare și funcționare al Centrului Județean pentru Conservarea și Promovarea Culturii Tradiționale Ialomița;

- Adresa nr. 79 din 09.03.2017 a Centrului Județean pentru Conservarea și Promovarea Culturii Tradiționale Ialomița;

- Raportul nr. 4244 din 13.04.2017 al Direcției Coordonare Organizare;

- Raportul nr. 4625 din 24.04.2017 al Comisiei juridice, de disciplină, drepturi, obligații și incompatibilități;

- Raportul nr. 4701 din 25.04.2017 al Comisiei pentru învățământ, cultură, culte, tineret, colaborarea cu societatea civilă și relații externe,

În conformitate cu:

- prevederile art. 91 alin. (1) lit. d), alin. (5) lit. a) pct. 4 din Legea nr. 215/2001 a administrației publice locale, republicată, cu modificările și completările ulterioare;

În temeiul art. 97 alin. (1) din Legea administrației publice locale, nr. 215/2001, republicată, cu modificările și completările ulterioare,

HOTĂRĂȘTE

Art.1 Se aprobă Regulamentul de organizare și desfășurare al Festivalului-concurs național de interpretare a muzicii ușoare românești "Trofeul Tinereții"- Amara, conform anexei care face parte integrantă din prezenta hotărâre.

Art.2 Se împuternicește Președintele Consiliului Județean Ialomița să aprobe, prin act administrativ, modificarea și/sau completarea Regulamentului prevăzut în anexa la prezenta hotărâre, la propunerea instituțiilor organizatoare.

Art.3 Prevederile prezentei hotărâri vor fi aduse la îndeplinire de către Centrul Județean pentru Conservarea și Promovarea Culturii Tradiționale Ialomița și Centrul Cultural UNESCO "Ionel Perlea.

Art.4 Prezenta hotărâre devine obligatorie și produce efecte de la data comunicării.

Art.5 Prin grija Direcției Coordonare Organizare, prezenta hotărâre se va comunica Centrului Județean pentru Conservarea și Promovarea Culturii Tradiționale Ialomița, Centrului Cultural UNESCO "Ionel Perlea" și, spre știință, Primăriei Orașului Amara, urmând a fi publicată pe site-ul Consiliului Județean Ialomița.

PREȘEDINTE,

VICTOR MORARU

Contrasemnează
Secretarul județului Ialomița,
Adrian-Robert IONESCU

Nr. 73
Adoptată la Slobozia
Astăzi 27.04.2017

Rd/Oc
HAM

2 ex.

REGULAMENTUL

**Festivalului-concurs național de interpretare a muzicii ușoare românești
„Trofeul tinereții” – Amara
ediția 50
3-6 august 2017**

I. ORGANIZATORI

Festivalul-concurs național de interpretare a muzicii ușoare românești “Trofeul Tinereții” – Amara este organizat de Consiliul Județean Ialomița, Consiliul Local Amara, Centrul Județean pentru Conservarea și Promovarea Culturii Tradiționale Ialomița și Centrul Cultural UNESCO „Ionel Perlea” Ialomița.

II. SCOPUL CONCURSULUI

Festivalul-concurs este deschis participării tinerilor între 16-26 ani, dar și copiilor și tinerei generații cu vârsta între 7-15 ani, având drept scop afirmarea și lansarea tinerelor voci, stimularea valorilor autentice în vederea lansării în elita muzicii ușoare românești și, nu în ultimul rând, întâlnirea tinerilor interpreți cu o serie de personalități ale muzicii ușoare din România.

III. PERIOADA ȘI LOCUL DE DESFĂȘURARE

În perioada 3-6 august 2017 va avea loc cea de-a 50-a ediție a Festivalului-concurs național de interpretare a muzicii ușoare românești “Trofeul Tinereții” – Amara. Secțiunea dedicată categoriei de vârstă 7-15 ani se va desfășura în perioada 3-4 august, iar secțiunea dedicată categoriei de vârstă 16-26 ani în perioada 5-6 august.

Evenimentul va avea loc la Grădina de vară Amara.

Categoria de vârstă 16-26 ani

IV. DESFĂȘURAREA CONCURSULUI

Înscrierea în concurs

Înscrierile pentru concurs vor fi făcute atât de Centrele Județene pentru Conservarea și Promovarea Culturii Tradiționale și Școlile Populare de Arte, cât și individual, pe baza fișei de înscriere și a copiei după cartea de identitate, ce vor fi trimise pe adresa Centrului Județean pentru Conservarea și Promovarea Culturii Tradiționale Ialomița, b-dul M. Basarab, nr.22, Slobozia, cod 920031, jud. Ialomița, tel./fax.0243-231151 sau pe adresa de e-mail: consiliullocalamara@yahoo.com ori direct în ziua preselecției.

Preselecția

În vederea asigurării unei participări care să asigure un grad ridicat de exigență și competitivitate este organizată o *preselecție* în data de **3 iunie 2017**, între **orele 10.00 – 17.00**, în **București**, la Studioul 3 al Societății Române de Radiodifuziune, intrarea din strada Temișana.

Fiecare participant (concurrent) va interpreta două piese, din creația românească, de preferat diferite ca structură ritmică. Pentru preselecție, participanții vor aduce CD-uri (stick) cu piesele pe care doresc să le interpreteze.

Taxa de înscriere este în sumă de 50 lei, nerambursabilă, iar cazarea, masa și c/v transportului pe timpul preselecției sunt suportate de către concurenți.

Telefoane de contact 0243.266.102 sau 0731 326 019. Pentru a putea participa la concurs, prezența concurenților la preselecție este obligatorie.

În cazul în care la această preselecție concurenții nu se vor ridica la nivelul exigențelor juriului, pentru ocuparea locurilor vacante, în vederea unei participări care să asigure un grad ridicat de competitivitate, va fi organizată o nouă preselecție.

Tinerii care au avut anterior trei participări premiate sau au obținut la una dintre ediții "Trofeul Tinereții" – Amara nu mai au dreptul de a participa la concurs.

Repertoriul

Fiecare concurent va interpreta, obligatoriu, două melodii de muzică ușoară românească, specifice genului, de factură diferită.

Calitățile vocal-interpretative, prezența scenică, valoarea și dificultatea repertoriului, originalitatea interpretării constituie criterii pe care organizatorii le consideră de bază în vederea acordării dreptului de participare în concurs.

Repertoriul pentru concurs al celor admiși în finală se va stabili de așa manieră încât se va evita interpretarea aceleiași piese de mai multe ori. De aceea, fiecare concurent va prezenta trei titluri și, în cazul în care o piesă va fi menționată de mai mulți concurenți, se va proceda la tragerea la sorți, urmând ca ea să fie interpretată de cel care a câștigat, iar ceilalți să prezinte cea de a treia melodie aleasă. Dacă mai există o situație similară se va recurge la același procedeu.

Desfășurarea concursului

În urma preselecției vor rămâne în concurs *12 concurenți*.

Ordinea intrării în concurs va fi stabilită prin tragere la sorți. Concurenții vor respecta întocmai precizările organizatorilor cu privire la intrarea în concurs și repetiții.

Organizatorii își rezervă dreptul de a prezenta în concurs doi concurenți din județul Ialomița care vor participa la preselecțiile festivalului.

Concursul se va desfășura în data de **5 august 2017**, iar în data de **6 august 2017** va avea loc "Gala Laureatilor". Concurenții vor cânta live, atât în concurs, cât și la "Gala Laureatilor", acompaniați de orchestră.

Concurenții au obligația să semneze contracte de cesionare a dreptului de difuzare în favoarea organizatorilor. Concurenții sunt obligați, prin semnarea unui acord de participare, să respecte cu strictețe regulile impuse de organizator pe toată perioada desfășurării festivalului.

Concurenții care vor evolua în concurs au obligația de a se prezenta și la Gala Laureatilor.

Orice abatere de la oricare dintre aceste obligații duce automat la eliminarea din concurs, fără drept de apel.

Organizatorii nu răspund de evenimentele sau incidentele în care pot fi implicați concurenții în afara timpului de spectacol. Fiecare interpret poate aduce pe scenă orice susținere artistică pe care o consideră necesară, pe cheltuială proprie, cu acordul anticipat al organizatorului.

Cheltuielile de cazare și masă pentru participanții admiși în concurs sunt suportate de organizatori pe perioada desfășurării festivalului, respectiv în perioada 4-6 august 2017.

Juriul

Are în componența sa personalități de marcă ale muzicii ușoare românești, membri ai Uniunii Compozitorilor, redactori radio TV, personalități culturale locale.

În juriul preselecției se va afla și președintele juriului de concurs.

În cadrul concursului membrii juriului vor acorda note de la 1 la 10 cu sferturi de puncte, iar în caz de balotaj va decide nota președintelui juriului.

Premii

Participanților li se vor acorda diplome de participare și premii.

„Trofeul Tinereții“ Amara 2017 – 10.000 lei

Premiul I – 5.000 lei

Premiul al II-lea – 4.000 lei

Premiul al III-lea – 3.000 lei

Premiul de popularitate – 2.000 lei

Două mențiuni - 1.500 lei x 2

Data fiind amploarea festivalului, nivelul concurenților și solicitările unor sponsori de a oferi premii, modificările pe care și le pot permite organizatorii în materie de premii nu vor afecta nici numărul, nici valoarea celor șapte distincții menționate în regulament. Aceste premii vor fi acordate cu acordul juriului, ținând cont de ierarhia valorică din concurs.

Câștigătorul „Trofeul Tinereții“ Amara este obligat – prin semnarea fișei de înscriere (contractul) – ca la următoarea ediție a Festivalului Concurs „Trofeul Tinereții“ Amara, să susțină un microrecital de 3 piese. În acest caz, cheltuielile de cazare și masă vor fi suportate de către organizatori.

Categoria de vârstă 7-15 ani

V. DESFĂȘURAREA CONCURSULUI

Secțiunea dedicată copiilor și tinerei generații a Festivalului-concurs național de interpretare a muzicii ușoare românești „Trofeul tinereții” – Amara, se va desfășura pe 3 categorii de vârstă: **7-9 ani, 10-12 ani și 13-15 ani.**

Înscrierea în concurs

Înscrierile pentru concurs vor fi făcute atât de Centrele Județene pentru Conservarea și Promovarea Culturii Tradiționale, Centrele Culturale și Școlile Populare de Arte, cât și individual, pe baza fișei de înscriere și a copiei după cartea de identitate (certificat de naștere pentru participanții sub 14 ani), ce vor fi trimise pe adresa Centrului Județean pentru Conservarea și Promovarea Culturii Tradiționale Ialomița, b-dul M. Basarab, nr.22, Slobozia, cod 920031, jud. Ialomița, tel./fax.0243-231151 sau pe adresa de e-mail consiliullocalamara@yahoo.com ori direct în ziua preselecției.

Preselecția

În vederea asigurării unei participări care să asigure un grad ridicat de exigență și competitivitate va fi organizată o preselecție.

Înscrierile pentru preselecție se vor face până la data de **15 iunie 2017**. În funcție de numărul de concurenți înscriși la această secțiune se va organiza preselecția ce va avea loc în data de **20 iunie** la București, într-o locație care va fi publicată pe site-ul festivalului.

Fiecare participant (concurrent) va interpreta două piese adecvate vârstei, din creația românească, de preferat diferite ca structură ritmică. Pentru preselecție, participanții vor aduce CD-uri (în format Audio) cu piesele pe care doresc să le interpreteze.

Taxa de înscriere este de **30 lei**, iar cazarea, masa și c/v transportului, pe timpul preselecției sunt suportate de către concurenți.

Telefoane de contact 0243.266.102 sau 0731 326 019. Pentru a putea participa la concurs, prezenta concurenților la preselecție este obligatorie.

În cazul în care la această preselecție concurenții nu se vor ridica la nivelul exigențelor juriului, pentru ocuparea locurilor vacante, în vederea unei participări care să asigure un grad ridicat de competitivitate, va fi organizată o nouă preselecție.

Repertoriul

Fiecare concurent va interpreta în concurs o singură melodie de muzică ușoară românească, piesă ce va fi aleasă de către juriu, din cele două prezentate în cadrul preselecției.

Calitățile vocal-interpretative, prezența scenică, valoarea și dificultatea repertoriului, originalitatea interpretării constituie criteriile pe care organizatorii le consideră de bază în vederea acordării dreptului de participare în concurs.

Repertoriul pentru concurs al celor admiși în finală se va stabili de așa manieră încât să se evite interpretarea aceleiași piese de mai multe ori.

Desfășurarea concursului

În urma preselecției vor rămâne în concurs maxim de **24 concurenți** pentru toate cele 3 categorii de vârstă (7-9 ani, 10-12 ani și 13-15 ani).

Ordinea intrării în concurs va fi stabilită prin tragere la sorți. Concurenții vor respecta întocmai precizările organizatorilor cu privire la intrarea în concurs și repetiții.

Concursul se va desfășura în data de **3 august 2017**, iar în data de **4 august 2017** va avea loc **“Gala Laureatilor”** acestei secțiuni (7-15 ani).

Părinții concurenților/reprezentanții legali au obligația să semneze contracte de cesionare a dreptului de difuzare în favoarea organizatorilor. Părinții concurenților/reprezentanții legali sunt obligați, prin semnarea unui acord de participare, să respecte cu strictețe regulile impuse de organizator pe toată perioada desfășurării festivalului.

Concurenții care vor evolua în concurs au obligația de a se prezenta și la Gala Laureatilor.

Orice abatere de la oricare dintre aceste obligații duce automat la eliminarea din concurs, fără drept de apel.

Organizatorii nu răspund de evenimentele sau incidentele în care pot fi implicați concurenții în afara timpului de spectacol. Fiecare interpret poate aduce pe scenă orice

susținere artistică pe care o consideră necesară, pe cheltuielile proprii, cu acordul anticipat al organizatorului.

Cheltuielile de cazare și masă pentru participanții admiși în concurs sunt suportate de organizatori pe perioada desfășurării festivalului, respectiv în perioada 2-4 august.

Juriul

Juriul va avea în componența sa personalități de marcă ale muzicii ușoare românești, membri ai Uniunii Compozitorilor, redactori radio TV, personalități culturale locale.

În cadrul concursului membrii juriului vor acorda note de la 1 la 10 cu sferturi de puncte, iar în caz de balotaj va decide nota președintelui juriului.

Premii

Participanților li se vor acorda diplome de participare și premii.

Trofeul „Amara Junior“ 2017 – 1.000 lei

Premiul I – 700 lei

Premiul al II-lea – 500 lei

Premiul al III-lea – 300 lei

Aceste premii (cu excepția trofeului care este unic) se vor acorda pentru fiecare categorie de vârstă (7-9 ani, 10-12 ani, respectiv 13-15 ani).

Data fiind amploarea festivalului, nivelul concurenților și solicitările unor sponsori de a oferi premii, modificările pe care și le pot permite organizatorii în materie de premii nu vor afecta nici numărul, nici valoarea premiilor menționate în regulament. Aceste premii vor fi acordate cu acordul juriului, ținând cont de ierarhia valorică din concurs.

Câștigătorul Trofeului „Amara Junior“ este obligat – prin semnarea fișei de înscriere (contractul) – ca la următoarea ediție a Festivalului, să susțină un microrecital de 3 piese. În acest caz, cheltuielile de cazare și masă vor fi suportate de către organizatori.



HOTĂRÂRE

privind aprobarea Regulamentului de organizare și desfășurare al Festivalului Județean de Folclor "Zărzărică, zărzărea"

Consiliul Județean Ialomița,

Având în vedere:

- Expunerea de motive nr. 4241 din 13.04.2017 a Președintelui Consiliului Județean Ialomița,

Examinând:

- Hotărârea Consiliului Județean Ialomița nr. 52 din 23.03.2017 privind aprobarea Regulamentului de organizare și funcționare al Centrului Județean pentru Conservarea și Promovarea Culturii Tradiționale Ialomița;

- Adresa nr. 79 din 09.03.2017 a Centrului Județean pentru Conservarea și Promovarea Culturii Tradiționale Ialomița;

- Raportul nr. 4242 din 13.04.2017 al Direcției Coordonare Organizare;

- Raportul nr. 4626 din 24.04.2017 al Comisiei juridice, de disciplină, drepturi, obligații și incompatibilități;

- Raportul nr. 4702 din 25.04.2017 al Comisiei pentru învățământ, cultură, culte, tineret, colaborarea cu societatea civilă și relații externe,

În conformitate cu:

- prevederile art. 91 alin. (1) lit. d), alin. (5) lit. a) pct. 4 din Legea nr. 215/2001 a administrației publice locale, republicată, cu modificările și completările ulterioare;

În temeiul art. 97 alin. (1) din Legea administrației publice locale, nr. 215/2001, republicată, cu modificările și completările ulterioare,

HOTĂRĂȘTE

Art.1 Se aprobă Regulamentul de organizare și desfășurare al Festivalului Județean de Folclor "Zărzărică, zărzărea", conform anexei care face parte integrantă din prezenta hotărâre.

Art.2 Se împuternicește Președintele Consiliului Județean Ialomița să aprobe, prin act administrativ, modificarea și/sau completarea Regulamentului prevăzut în anexa la prezenta hotărâre, la propunerea instituției organizatoare.

Art.3 Prevederile prezentei hotărâri vor fi aduse la îndeplinire de către Centrul Județean pentru Conservarea și Promovarea Culturii Tradiționale Ialomița.

Art.4 Prezenta hotărâre devine obligatorie și produce efecte de la data comunicării.

Art.5 Prin grija Direcției Coordonare Organizare, prezenta hotărâre se va comunica Centrului Județean pentru Conservarea și Promovarea Culturii Tradiționale Ialomița, urmând a fi publicată pe site-ul Consiliului Județean Ialomița.

PREȘEDINTE,

VICTOR MORARU

Contrasemnează
Secretarul județului Ialomița,
Adrian-Robert IONESCU

Nr.74
Adoptată la Slobozia
Astăzi 27.04.2017

Rd/Oc
HAM
2 ex.

**Festivalul Județean de Folclor
„Zărzărică, Zărzărea“
Ediția a XXV-a**

REGULAMENT

Scopul festivalului:

Festivalul județean de folclor „Zărzărică, zărzărea“ își propune stimularea, cercetarea, păstrarea și valorificarea tradițiilor muzicale, coregrafice și etnografice ale folclorului ialomițean prin intermediul artei spectacolului.

Perioada și locul de desfășurare:

Ediția a XXV-a a festivalului se va desfășura în două etape: etapa locală, în data de 5 mai, simultan la Căminele culturale din Gura Ialomiței și Reviga, respectiv faza finală, în data de 9 iunie, la Căminul cultural din Gheorghe Doja.

Înscrierea în concurs

Referenții de cămine culturale și responsabili cu activitatea culturală din fiecare localitate vor prezenta Centrului Județean pentru Conservarea și Promovarea Culturii Tradiționale Ialomița până la data de 20 aprilie 2017, o situație a participării la festival.

Secțiunile festivalului:

Festivalul-concurs județean de folclor „Zărzărică, zărzărea“ se va desfășura pe următoarele secțiuni:

1. Secțiunea soliști vocali;

Această secțiune se va desfășura pe 3 categorii de vârstă: 8-11 ani, 12-15 ani, 16-35 ani.

2. Secțiunea grupuri vocale;

3. Secțiunea instrumentală (soliști instrumentiști, grupuri instrumentale, tarafuri);

4. Secțiunea dansuri populare;

Această secțiune se va desfășura pe 2 categorii: copii și adulți

5. Secțiunea ansambluri folclorice și grupuri folclorice tradiționale.

Desfășurarea festivalului-concurs:

Festivalul-concurs se va desfășura în două etape:

A. Faza zonală va avea loc pe data de 5 mai 2017, orele 16.00, în două localități, după cum urmează:

Căminul Cultural Reviga, la care vor participa concurenți din următoarele localități arondate: Adâncata, Albești, Alexeni, Amara, Andrășești, Armășești, Axintele, Balaciu, Bărbulești, Bărcănești, Borănești, Buești, Căzănești, Ciochina, Ciocârlia, Ciulnița, Cocora, Colelia, Coșereni, Drăgoești, Dridu, Fierbinți Târg, Gheorghe Doja, Gârbovi, Grindu, Grivița, Ion Roată, Jilavele, Maia, Manasia, Miloșești, Moldoveni, Movilița, Munteni Buzău, Perieți, Rădulești, Reviga, Roșiori, Sălcoara, Sărățeni, Sfântu Gheorghe, Sinești, Traian, Urziceni, Valea Măcrișului.

Căminul Cultural Gura Ialomiței, la care vor participa concurenți din următoarele localități arondate: Bordușani, Bucu, Cosâmbești, Făcăeni, Fetești, Gheorghe Lazăr, Giurgeni, Gura Ialomiței, Mihail Kogălniceanu, Mărculești, Movila, Ograda, Platonești, Săveni, Scânteia, Slobozia, Stelnica, Sudiți, Țândărei, Valea Ciorii, Vlădeni.

B. Faza finală va avea loc pe data de 9 iunie 2017, orele 16.00, la Căminul cultural Gheorghe Doja.

Repertoriul

1. Secțiunea soliști vocali

Fiecare concurent va prezenta la faza zonală, obligatoriu, două cântece de factură diferită (ex.: doină, horă, sârbă) din zona Munteniei. Durata maximă 5 minute.

Pentru faza finală fiecare concurent va prezenta un singur cântec cu acompaniament muzical.

2. Secțiunea grupuri vocale

Grupurile vocale vor prezenta, un program din zona Munteniei. Durata maximă 5 minute.

3. Secțiunea instrumentală

Fiecare concurent va prezenta, obligatoriu, două piese (suite orchestrale) instrumentale, de factură diferită din zona Munteniei. Durata maximă 5 minute.

4. Secțiunea dansuri populare

Grupurile și formațiile de dansuri vor prezenta o suită de dansuri specifică zonei. Durata maximă 6 minute.

5. Secțiunea ansambluri folclorice și grupuri folclorice tradiționale

Repertoriul va sublinia frumusețea și autenticitatea folclorului local. Durata maximă 12-15 minute.

Juriul concursului

La faza zonală juriul va fi format din 3 membri: doi reprezentanți ai Centrului Județean pentru Conservarea și Promovarea Culturii Tradiționale Ialomița și o persoană cu pregătire în domeniul artistic, desemnată din partea localității-gază.

La faza finală juriul va include reprezentanți ai Centrului Județean pentru Conservarea și Promovarea Culturii Tradiționale Ialomița și specialiști în domeniul muzical-coregrafic, etnografi și alte personalități ale vieții muzical-artistice.

După desfășurarea fazei zonale vor fi anunțați participanții ce vor evolua în faza finală a competiției și se va comunica, în scris, celor calificați programul de pregătire și repetiții cu orchestra „Doina Bărăganului“ pentru participarea la faza finală.

Juriul va avea în vedere următoarele criterii de departajare: stil de interpretare, repertoriu, ținută scenică.

Premii

Pentru fiecare secțiune din concurs se vor acorda câte trei premii:

1. Secțiunea soliști vocali:

- categoria de vârstă 8-11 ani:

Premiul I	300 lei
Premiul al II-lea	200 lei
Premiul al III-lea	100 lei

- categoria de vârstă 12-15 ani:

Premiul I	300 lei
Premiul al II-lea	200 lei
Premiul al III-lea	100 lei

- categoria de vârstă 16-35 ani:

Premiul I	400 lei
Premiul al II-lea	300 lei
Premiul al III-lea	200 lei

2. Secțiunea grupuri vocale

Premiul I	500 lei
Premiul al II-lea	400 lei
Premiul al III-lea	300 lei

3. Secțiunea instrumentală

Premiul I	300 lei
Premiul al II-lea	200 lei
Premiul al III-lea	100 lei

4. Secțiunea dansuri populare

copii:	Premiul I	600 lei
	Premiul al II-lea	500 lei
	Premiul al III-lea	400 lei
adultți:	Premiul I	700 lei
	Premiul al II-lea	600 lei
	Premiul al III-lea	500 lei

5. secțiunea ansambluri folclorice și grupuri folclorice tradiționale

Premiul I	700 lei
Premiul al II-lea	600 lei
Premiul al III-lea	500 lei

Trofeul „Zărzărică, zărzărea“ 1000 lei

Juriul poate decide acordarea unor premii speciale anumitor concurenți, în funcție de valoarea artistică a programului prezentat.

Juriul își rezervă dreptul de a redistribui premiile în funcție de numărul de concurenți și valoarea acestora.

Trofeul "Zărzărică, zărzărea" va fi acordat celui mai valoros număr artistic din concurs, câștigătorul acestuia având dreptul de a participa la cea de-a XXVI-a ediție a Festivalului, doar în recital.

Premiile fiind în bani, vor fi supuse impozitării legale.

N o t ă: Referenții căminelor culturale vor avea în atenție asigurarea transportului formațiilor artistice la locurile de desfășurare ale concursului, atât la faza zonală cât și la cea finală.

Se recomandă prezența referenților de cămine culturale la festival.



HOTĂRÂRE

privind aprobarea Regulamentului de organizare și desfășurare al Festivalului Național de Folclor "Doina Bărăganului"

Consiliul Județean Ialomița,

Având în vedere:

- Expunerea de motive nr. 4239 din 13.04.2017 a Președintelui Consiliului Județean Ialomița,

Examinând:

- Hotărârea Consiliului Județean Ialomița nr. 52 din 23.03.2017 privind aprobarea Regulamentului de organizare și funcționare al Centrului Județean pentru Conservarea și Promovarea Culturii Tradiționale Ialomița;

- Adresa nr. 95 din 28.03.2017 a Centrului Județean pentru Conservarea și Promovarea Culturii Tradiționale Ialomița;

- Raportul nr. 4240 din 13.04.2017 al Direcției Coordonare Organizare;

- Raportul nr. 4627 din 24.04.2017 al Comisiei juridice, de disciplină, drepturi, obligații și incompatibilități;

- Raportul nr.4703 din 25.04.2017 al Comisiei pentru învățământ, cultură, culte, tineret, colaborarea cu societatea civilă și relații externe,

În conformitate cu:

- prevederile art. 91 alin. (1) lit. d), alin. (5) lit. a) pct. 4 din Legea nr. 215/2001 a administrației publice locale, republicată, cu modificările și completările ulterioare;

În temeiul art. 97 alin. (1) din Legea administrației publice locale, nr. 215/2001, republicată, cu modificările și completările ulterioare,

HOTĂRĂȘTE

Art.1 Se aprobă Regulamentul de organizare și desfășurare al Festivalului Național de Folclor "Doina Bărăganului", conform anexei care face parte integrantă din prezenta hotărâre.

Art.2 Se împuternicește Președintele Consiliului Județean Ialomița să aprobe, prin act administrativ, modificarea și/sau completarea Regulamentului prevăzut în anexa la prezenta hotărâre, la propunerea instituțiilor organizatoare.

Art.3 Prevederile prezentei hotărâri vor fi aduse la îndeplinire de către Centrul Județean pentru Conservarea și Promovarea Culturii Tradiționale Ialomița.

Art.4 Prezenta hotărâre devine obligatorie și produce efecte de la data comunicării.

Art.5 Prin grija Direcției Coordonare Organizare, prezenta hotărâre se va comunica Centrului Județean pentru Conservarea și Promovarea Culturii Tradiționale Ialomița și, spre știință, Primăriei Municipiului Slobozia, urmând a fi publicată pe site-ul Consiliului Județean Ialomița.

PREȘEDINTE,

VICTOR MORARU

Contrasemnează
Secretarul județului Ialomița
Adrian-Robert IONESCU

Nr.75
Adoptată la Slobozia
Astăzi 27.04.2017

Rd/Oc
HAM
2 ex.

REGULAMENT

Festivalul Național de Folclor

„Doina Bărăganului“

Ediția a III-a, 10-11 august 2017

Organizatori

Consiliul Județean Ialomița, Centrul Județean pentru Conservarea și Promovarea Culturii Tradiționale Ialomița, Consiliul Local Slobozia.

Perioada și locul de desfășurare

Cea de-a III-a ediție a Festivalului național de folclor „Doina Bărăganului“ se va desfășura în perioada 10-11 august 2017 la Grădina de vară Amara.

Scopul festivalului

Festivalul național de folclor „Doina Bărăganului“ își propune să contribuie la descoperirea și promovarea celor mai valoroși tineri interpreți de muzică populară, stimularea interesului publicului pentru receptarea creațiilor folclorice autentice, valorificarea comorilor cântecului și portului popular românesc și introducerea sa în circuitul valorilor spirituale.

Înscrierea în concurs și condiții de participare

Festivalul este deschis artiștilor amatori, soliști vocali, din întreaga țară, interpreți ai cântecului popular românesc, având vârsta între 16 și 35 de ani. Fiecare concurent va aborda un repertoriu strict din zona pe care o reprezintă.

Fișele de înscriere în concurs vor fi trimise pe adresa Centrului Județean pentru Conservarea și Promovarea Culturii Tradiționale Ialomița, Bdul. Matei Basarab, nr. 22, 920022, Slobozia, Ialomița–telefon/fax 0243-23-11-51, sau mail: contact@traditieialomita.ro; ccp_il@yahoo.com

Preselecția

Preselecția festivalului se va desfășura pe data de 29 iunie 2017 la Centrul Cultural „Ion Manu“ din Otopeni - Ilfov, Strada 23 August, Nr. 8, între orele 10.00-16.00; tel de contact: 0243 – 231 151.

În urma prestației artistice de la preselecție vor fi calificați pentru faza finală un număr de 12 concurenți din țară.

Taxa de înscriere este în sumă de 30 lei, nerambursabilă, iar cazarea, masa și c/v transportului, pe timpul preselecției sunt suportate de către concurenți.

La festival județul Ialomița va fi reprezentat de 2 concurenți selectați în urma unei competiții județene organizată de Centrul Județean pentru Conservarea și Promovarea Culturii Tradiționale Ialomița.

Tradiționale Ialomița.

Repertoriul

- o piesă autentică, culeasă de concurent, interpretată fără acompaniament orchestral;
- o piesă autentică, reprezentativă, din zona folclorică de proveniență a concurentului, interpretată cu acompaniament orchestral.

Desfășurarea festivalului-concurs

Concursul se va desfășura în ziua de joi 10 august, iar vineri 11 august, va avea loc concertul de gală al laureaților.

Ordinea intrării în concurs va fi stabilită de către organizatori, ținându-se cont de reprezentarea diversificată și echilibrată a zonelor folclorice ale țării.

Concurenții vor respecta precizările organizatorilor cu privire la intrarea în concurs, prezența la repetițiile preliminare fiind obligatorie. Orice abatere de la acest program duce la descalificarea automată a concurentului.

Cheltuielile de cazare și masă pentru concurenți, pe perioada desfășurării festivalului (10-11 august) vor fi suportate de organizatori.

Juriul festivalului-concurs

Juriul concursului va fi alcătuit din personalități ale folcloristicii românești, din specialiști de prestigiu ai instituțiilor de profil din țară.

Clasificarea interpreților participanți la concurs se va face ținându-se seama de calitatea interpretării, de autenticitatea și valoarea artistică a pieselor, de ținuta scenică, de frumusețea și autenticitatea costumului popular al interpretului.

Premiile concursului

Concurenților li se vor acorda diplome de participare și alte însemne ale festivalului-concurs.

Juriul concursului va lua în calcul posibilitatea acordării următoarelor premii:

Trofeul „Doina Bărăganului” – 5.000 lei

Premiul I – 3.000 lei

Premiul al II-lea – 2.000 lei

Premiul al III-lea – 1.000 lei

Juriul va acorda, de asemenea, 2 mențiuni a câte 500 lei

Hotărârea juriului este irevocabilă.



HOTĂRÂRE

privind desemnarea reprezentantului Consiliului Județean Ialomița în Consiliul de administrație al Centrului Județean pentru Conservarea și Promovarea Culturii Tradiționale Ialomița

Consiliul Județean Ialomița,

Având în vedere:

- Expunerea de motive nr. 3741 din 03.04.2017 a Președintelui Consiliului
Județean Ialomița,

Examinând :

- adresa nr. 92 din 27.03.2017 a Centrului Județean pentru Conservarea și
Promovarea Culturii Tradiționale Ialomița;

- Raportul nr. 3742 din 03.04.2017 al Direcției Coordonare Organizare;

- Raportul nr. 4704 din 25.04.2017 al Comisiei pentru învățământ, cultură,
culte, tineret, colaborarea cu societatea civilă și relații externe,

În conformitate cu:

- prevederile Hotărârii nr. 52/23.03.2017 privind aprobarea Regulamentului de
organizare și funcționare al Centrului Județean pentru Conservarea și Promovarea
Culturii Tradiționale Ialomița;

- prevederile Ordonanței de Urgență a Guvernului nr. 118/2006 privind
înființarea, organizarea și desfășurarea activității așezămintelor de cult, cu
modificările și completările ulterioare;

- prevederile Ordinului Ministrului Culturii și Cultelor nr. 2193/2004 pentru
aprobarea regulamentelor-cadru de organizare și funcționare a așezămintelor
culturale;

- prevederile art.91 alin.(5) lit.a) pct.4 din Legea administrației publice locale
nr.215/2001, republicată, cu modificările și completările ulterioare,

În temeiul art.97 alin.(1) din Legea administrației publice locale nr.215/2001,
republicată, cu modificările și completările ulterioare,

HOTĂRĂȘTE:

Art.1 Doamna **Chidu Tudorița** se desemnează reprezentantul Consiliului
Județean Ialomița în Consiliul de administrație al Centrului Județean pentru
Conservarea și Promovarea Culturii Tradiționale Ialomița.

Art.2 Prezenta hotărâre devine obligatorie și produce efecte de la data
comunicării.

Art.3 Prin grija Direcției Coordonare Organizare, prezenta hotărâre se comunică, spre ducere la îndeplinire, persoanei nominalizate la art.1 și, spre știință, Centrului Județean pentru Conservarea și Promovarea Culturii Tradiționale Ialomița, urmând a fi publicată pe site-ul Consiliului Județean Ialomița.

PREȘEDINTE,

VICTOR MORARU

**Contrasemnează,
Secretarul județului Ialomița
Adrian Robert IONESCU**

*Nr.76
Adoptată la Slobozia
Astăzi 27.04.2017*

*Rd/Oc
DIG
2 ex.*



HOTĂRÂRE

privind aprobarea dezmembrării bunului imobil situat în municipiul Slobozia, strada Viilor, nr. 61, proprietate publică a județului Ialomița

Consiliul Județean Ialomița,

Având în vedere:

- Expunerea de motive nr. 3812 din 04.04.2017 a Președintelui Consiliului Județean Ialomița;

- Hotărârea Consiliului Județean Ialomița nr. 93/23.12.2010 privind transmiterea în administrarea Consiliului local al municipiului Slobozia a unor imobile din "Centrul de plasament nr. 5 Slobozia", proprietate publică a județului Ialomița;

- Hotărârea Consiliului Județean Ialomița nr. 64/16.09.2013 privind revocarea dreptului de administrare al Direcției Generale de Asistență Socială și Protecția Copilului Ialomița asupra unor bunuri imobile, proprietatea publică a județului Ialomița, și darea acestora în administrarea Școlii Profesionale Speciale "Ion Teodorescu" Slobozia;

- Hotărârea Consiliului Județean Ialomița nr. 82/05.12.2013 privind completarea Hotărârii Consiliului Județean Ialomița nr. 93/23.12.2010 privind transmiterea în administrarea Consiliului local al municipiului Slobozia a unor imobile din "Centrul de plasament nr. 5 Slobozia", proprietate publică a județului Ialomița,

Examinând:

- Raportul nr. 3813 din 04.04.2017 al Direcției Achiziții și Patrimoniu;

- Raportul nr. 4628 din 24.04.2017 al Comisiei juridice, de disciplină, drepturi, obligații și incompatibilități;

- Raportul nr. 4721 din 25.04.2017 al Comisiei pentru muncă, sănătate, asistență socială și familie;

- Raportul nr. 4643 din 24.04.2017 al Comisiei de urbanism, amenajarea teritoriului, dezvoltare regională, protecția mediului și turism,

În conformitate cu:

- prevederile art. 879 și art. 880 din Codul Civil, republicat;

- prevederile art. 91 alin. (1) lit. c) din Legea administrației publice locale nr. 215/2001, republicată, cu modificările și completările ulterioare;

- prevederile Legii nr. 213/1998 privind bunurile proprietate publică, cu modificările și completările ulterioare;

- prevederile Legii cadastrului și a publicității imobiliare nr. 7/1996, republicată, cu modificările și completările ulterioare;

- prevederile art. 23 lit. h), art. 132 alin. (1), art. 135 alin. (1) lit. a) și alin. (3) din Ordinul nr. 700/2014 al Directorului General al Agenției Naționale de Cadastru și Publicitate Imobiliară, cu modificările și completările ulterioare,

În temeiul art. 97 alin. (1) din Legea administrației publice locale nr. 215/2001, republicată, cu modificările și completările ulterioare,

HOTĂRĂȘTE:

Art.1 Se aprobă dezmembrarea bunului imobil situat în municipiul Slobozia, strada Viilor, nr. 61, proprietatea publică a județului Ialomița, cu număr cadastral 36398, având suprafața măsurată de 14.717 mp, în 2(două) loturi, astfel:

a) Lotul 1 cu număr cadastral 37915 situat în municipiul Slobozia, strada Viilor, nr. 61 format din:

- teren cu suprafața măsurată de 9.281,00 mp ;
- clădirea C1 - Clădire școală. Suprafață construită la sol de 775 mp. Regim de înălțime P+2. Suprafața construită desfășurată de 2.325 mp. Anul construirii 1975;
- clădirea C2 - Amfiteatru. Suprafață construită la sol de 98 mp. Regim de înălțime parter. Suprafața construită desfășurată de 98 mp. Anul construirii 1975;
- clădirea C3 – Clădire sală de sport. Suprafață construită la sol de 256 mp. Regim de înălțime P+1 (parțial) și parter (parțial). Suprafața construită desfășurată de 323 mp. Anul construirii 1983.

b) Lotul nr. 2 cu număr cadastral 37916 situat în municipiul Slobozia, strada Viilor, nr. 61 format din:

- teren cu suprafața măsurată de 5.436,00 mp;
- clădirea C4 - Clădire grup alimentar. Suprafață construită la sol 500 m. Regim de înălțime parter. Suprafața construită desfășurată de 500 mp. Anul construirii 1975;
- clădirea C5 – Clădire spălătorie+centrală termică+post trafo. Suprafață construită la sol 233 mp. Regim de înălțime parter. Suprafața construită desfășurată de 233 mp. Anul construirii 1975;
- clădirea C6 – Clădire internat. Suprafață construită la sol 713 mp. Regim de înălțime P+3. Suprafața construită desfășurată de 2852 mp. Anul construirii 1975.
- clădirea C7 - Garaj. Suprafață construită la sol 25 mp. Regim de înălțime parter. Suprafața construită desfășurată de 25 mp. Anul construirii 1990;
- clădirea C8 - Anexă-șopron. Suprafață construită la sol 164 mp. Regim de înălțime parter. Suprafața construită desfășurată de 164 mp. Anul construirii 1975;

- clădirea C9 - Magazie. Suprafață construită la sol 20 mp. Regim de înălțime parter. Suprafața construită desfășurată de 20 mp. Anul construirii 1990;
- clădirea C10 - Beci. Suprafață construită la sol 54 mp. Regim de înălțime parter. Suprafața construită desfășurată de 54 mp. Anul construirii 1990;
- clădirea C11 – Cabină poartă. Suprafață construită la sol 16 mp. Regim de înălțime parter. Suprafața construită desfășurată de 16 mp. Anul construirii 1975.

Art.2 Reprezentarea grafică a celor două loturi de teren este evidențiată în documentația cadastrală anexată la prezenta hotărâre.

Art.3 Se împuternicește Președintele Consiliului Județean Ialomița, domnul Victor Moraru, să semneze orice documente privind operațiunea de dezmembrare a bunului imobilul menționat la art. 1, inclusiv cele în formă autentică.

Art.4 Prezenta hotărâre devine obligatorie și produce efecte de la data comunicării.

Art.5 Prin grija Direcției Coordonare Organizare prezenta hotărâre va fi comunicată direcțiilor de specialitate implicate, urmând să fie publicată pe site-ul Consiliului Județean Ialomița.

PREȘEDINTE,

VICTOR MORARU

**Contrasemnează,
Secretarul județului Ialomița
Adrian Robert IONESCU**



Oficiul de Cadastru și Publicitate Imobiliară IALOMITA
Biroul de Cadastru și Publicitate Imobiliară Slobozia
Adresa: LOC: SLOBOZIA, STR CUZA VODA NR. 5 COD POSTAL: 920057 TEL:
0243/211307, 0243/233319

Nr.	92170
Ziua	28
Luna	12
Anul	2016

REFERAT DE ADMITERE

(Dezmembrare imobil)

Domnului/Doamnei JUDETUL IALOMITA
Domiciliul Loc. Slobozia, Str Plata Revolutiei, Nr. 1, Jud. Ialomita

Referitor la cererea inregistrată sub numărul **92170** din data **28-12-2016**, vă informăm:

Imobilul situat în Loc. Slobozia, Str Viilor, Nr. 61, Jud. Ialomita, UAT Slobozia având numărul cadastral 36398 a fost dezmembrat în imobilele:

- 1) **37915** situat în Loc. Slobozia, Str Viilor, Nr. 61, Jud. Ialomita, UAT Slobozia având suprafața măsurată 9281 mp;
- 2) **37916** situat în Loc. Slobozia, Str Viilor, Nr. 61, Jud. Ialomita, UAT Slobozia având suprafața măsurată 5436 mp;

Certific că informațiile din prezentul extras sunt conforme cu datele din planul cadastral de carte funciară al OCPI IALOMITA la data: 25-01-2017.

Situația prezentată poate face obiectul unor modificări ulterioare, în condițiile Legii cadastrului și a publicității imobiliare nr. 7/1996, republicată, cu modificările și completările ulterioare.

Inspector
Iuliana Draguta VASILESCU

PLAN DE AMPLASAMENT SI DELIMITARE A IMOBILULUI CU PROPUNEREA DE DEZLIPIRE

Scara 1:1000

Numar cadastral	Suprafata masurata (mp)	Adresa imobilului
36398	14.717	Slobozia, intravilan, strada Viilor, nr. 61
Cartea funciara nr. 36398		
Unitatea Administrativ Teritoriala Slobozia		

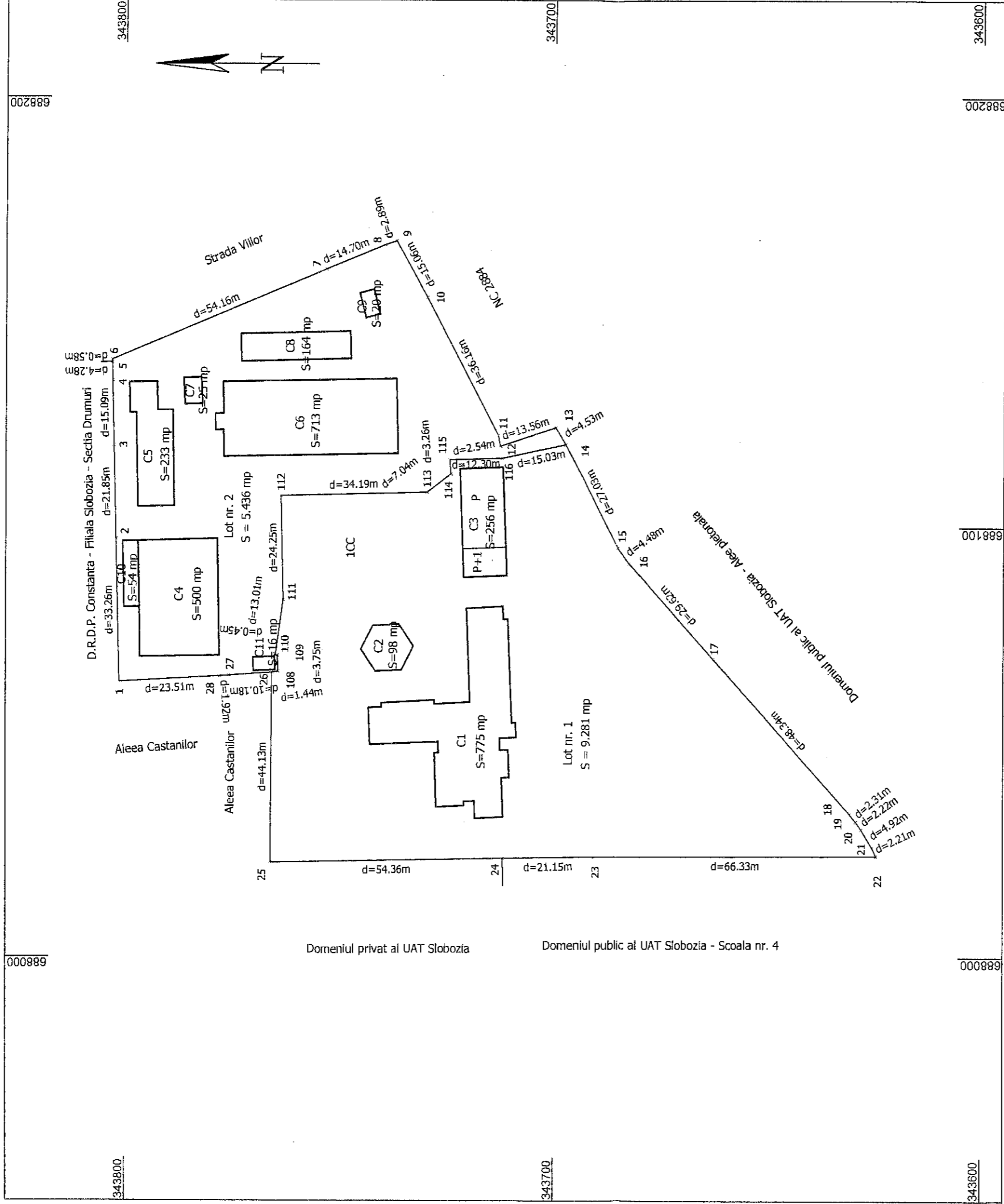

Tabel de miscare parcelara pentru dezlipire imobil

Numar cadastral	Situatia actuala (inainte de dezlipire)		Situatia viitoare (dupa dezlipire)	
	Suprafata (mp)	Categoria de folosinta	Suprafata (mp)	Categoria de folosinta
36398	14.717	CC	9.281	CC
Total	14.717		14.717	

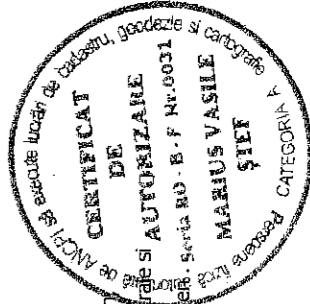

Executant:
STEF Marius-Vasile
Confirm executarea masuratorilor la teren si corectitudinea intocmirii documentatiei cadastrale corespunzatoare cu realitatea din teren.
Semnatura si stampila

[Signature]

Data : 19.12.2016

Inspector
Confirm introducerea imobilului in baza de date integrata si atribuirea numarului cadastral.
Semnatura si paraafa

Data:
OFICIUL DE CADASTRU SI PUBLICITATE IMOBILIARA IALOMITA
Bucuresti si praterime: VASILESCU IULIANA
Funcția : CONSILIER DE CADASTRU

25. IAN. 2017

Stampila BCP

PLAN DE AMPLASAMENT SI DELIMITARE A IMOBILULUI

Scara 1:1000

Nr. Cadastral	Suprafata masurata a imobilului (mp)	Adresa Imobilului
37915	9.281	Slobozia , intravilan , strada Vililor , nr. 61 , lot nr. 1
Cartea funciara nr.		Unitatea Administrativ Teritoriala (UAT)
		Slobozia

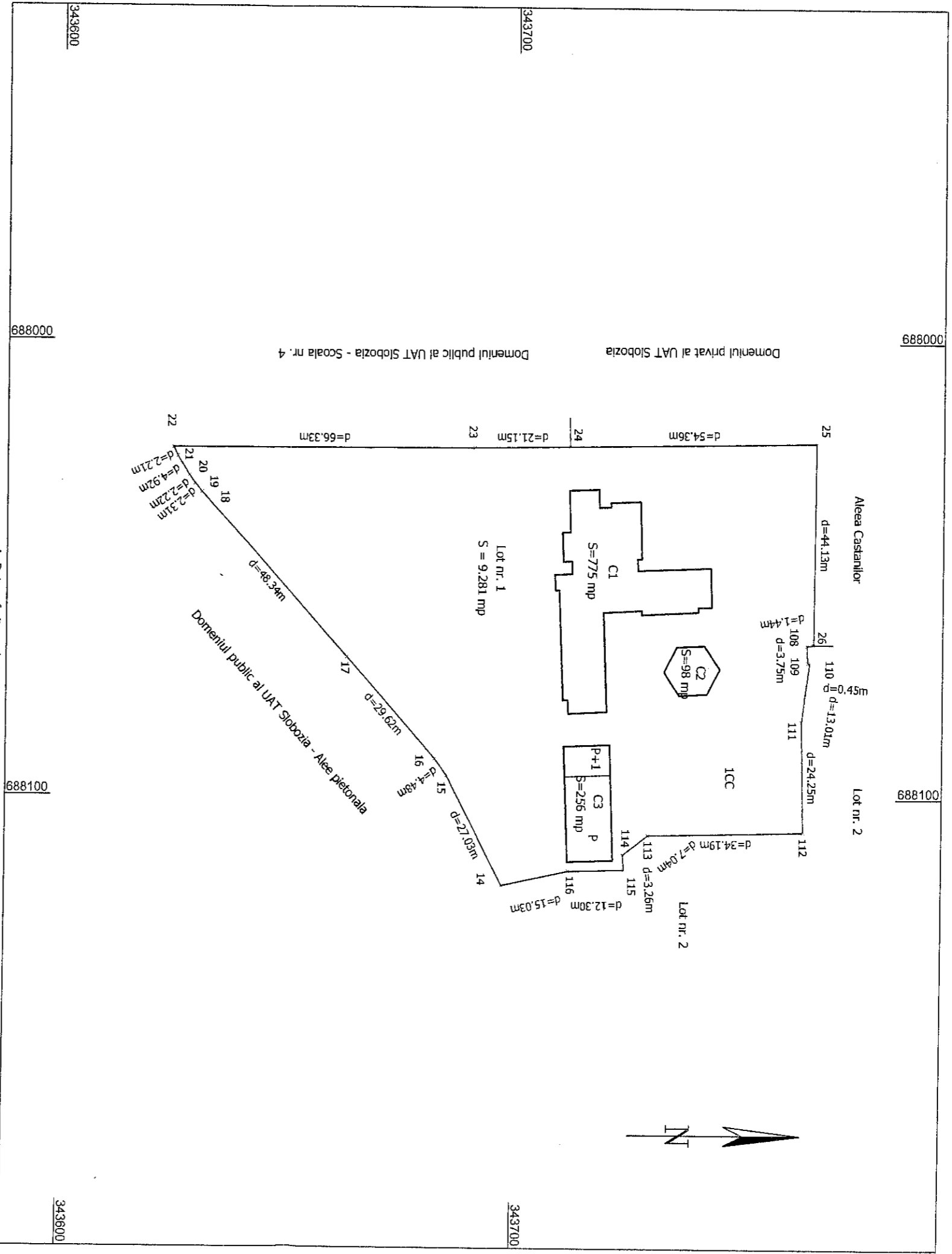

Nr. parcela	Categoria de folosinta	Suprafata (mp)	Mentuni
1	CC	9.281	Imobil împrejmuit cu gard din plasa samna intre punctele 25 - 26 (vechitatea cu aleea Castanilor) , 26 - 14 (vechitatea cu lotul nr. 2) , 14 - 23 (vechitatea cu aleea pietonala si Scoala nr. 4) , restul fiind imprejmuit cu placi din beton .
Total		9.281	

A. Date referitoare la teren

B. Date referitoare la constructii

Cod	Destinatia	Suprafata construita la sol (mp)	Mentuni
C1	CAS	775	Cladire scoala . Regim de inaltime P + 2 . Suprafata construita desfasurata = 2.325 mp . Anul constructiei 1975 .
C2	CAS	98	Amfiteatru . Regim de inaltime parter . Suprafata construita desfasurata = 98 mp . Anul constructiei 1975 . Constructie fara acte .
C3	CAS	256	Cladire sala sport . Regim de inaltime P + 1 (partial) si parter (partial) . Suprafata construita desfasurata = 323 mp . Anul constructiei 1983 .
Total			

Suprafata totala masurata = 9.281 mp
Suprafata din act = 9.281 mp

<p>Executant:</p> <p>STEF Marius-Vasile</p> <p>Confirm executarea masuratorilor la teren, corectitudinea intocmirii documentatiei cadastrale si corespondenta acesteia cu realitatea din teren</p> <p>Semnatura si stampila</p>	<p>Inspector</p> <p>Confirm introducerea imobilului in baza de date integrata si atribuirea numarului cadastral .</p> <p>Semnatura si parafă</p>
---	--

Data : 08.12.2016

Stampila BCP

25-IAN 2017

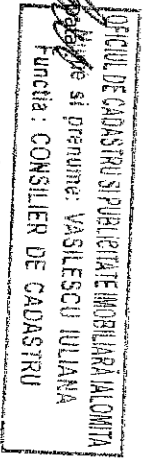
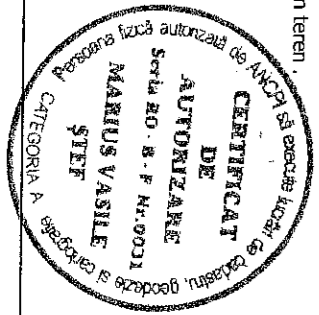

PLAN DE AMPLASAMENT SI DELIMITARE A IMOBILULUI

Scara 1:1000

Nr. Cadastral	Suprafata masurata a imobilului (mp)	Adresa Imobilului
343800	5.436	Slobozia , intravilan , strada Villor , nr. 61 , lot nr. 2
Cartea fundiara nr.	Unitatea Administrativ Teritoriala (UAT)	
	Slobozia	

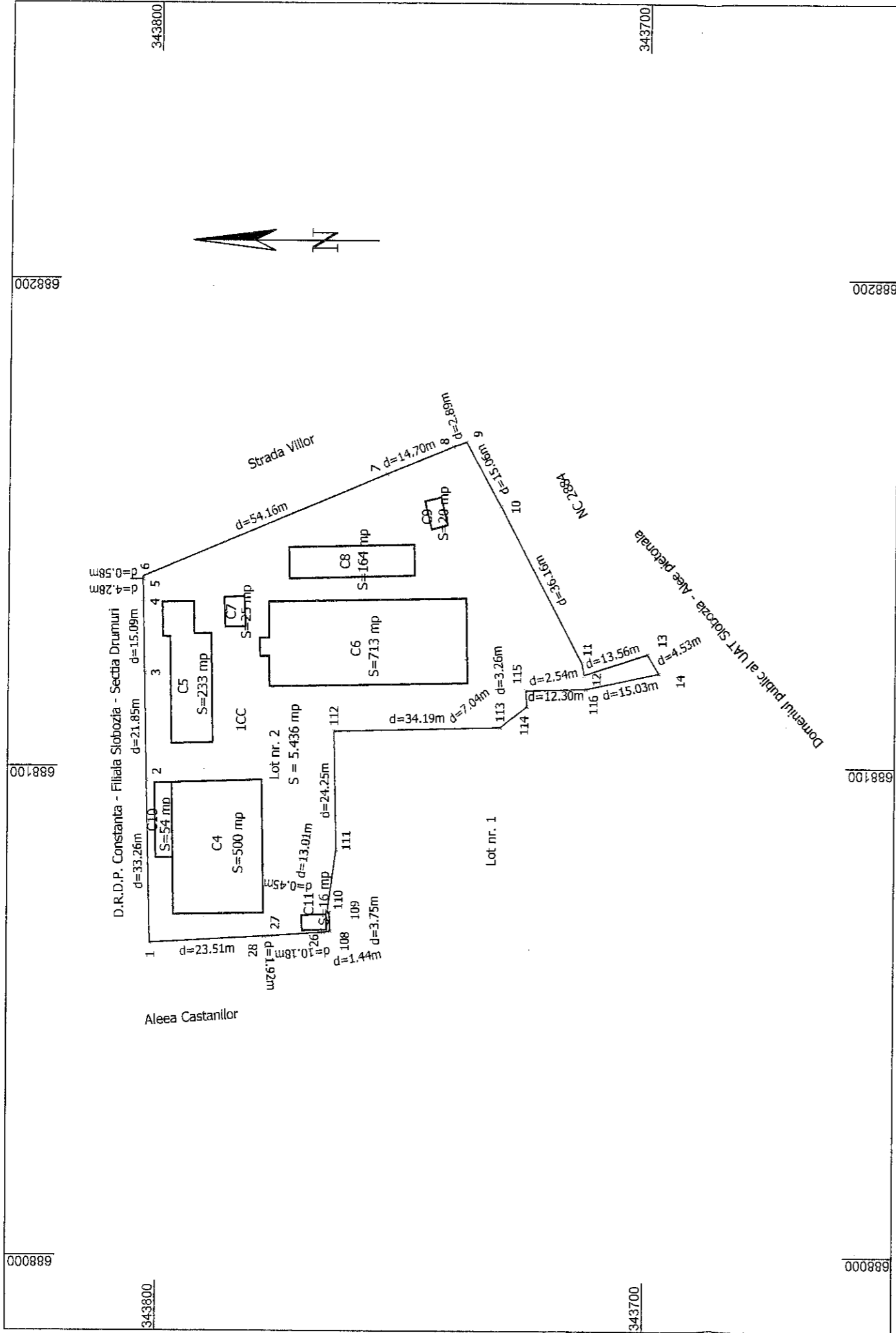

Nr. parcela	Categoria de folosinta	Suprafata (mp)	Mentiiuni
1	CC	5.436	Imobil imprejmuit cu gard din plasa sarma intre punctele 1 - 4 (vecinatatea cu DRDP Constanta) , 9 - 14 (vecinatatea cu numar cadastral 2884 si aleea pietonala) , 14 - 26 (vecinatatea cu lotul nr. 1) , restul fiind imprejmuit cu placi din beton .
Total		5.436	

Cod	Destinatia	Suprafata construita la sol (mp)	Mentiiuni
C4	CAS	500	Cladire grup alimentar , Regim de inaltime parter . Suprafata construita desfasurata = 500 mp . Anul construirii 1975 .
C5	CA	233	Cladire spalatorie + centrala termica + post trafo . Regim de inaltime parter . Suprafata construita desfasurata = 233 mp . Anul construirii 1975 .
C6	CAS	713	Cladire internat . Regim de inaltime P + 3 . Suprafata construita desfasurata = 2.852 mp . Anul construirii 1975 .
C7	CA	25	Garaj . Regim de inaltime parter . Suprafata construita desfasurata = 25 mp . Anul construirii 1990 . Constructie fara acte .
C8	CA	164	Anexa - sopron . Regim de inaltime parter . Suprafata construita desfasurata = 164 mp . Anul construirii 1975 .
C9	CA	20	Magazie . Regim de inaltime parter . Suprafata construita desfasurata = 20 mp . Anul construirii 1990 . Constructie fara acte .
C10	CA	54	Beci . Regim de inaltime parter . Suprafata construita desfasurata = 54 mp . Anul construirii 1990 . Constructie fara acte .
C11	CA	16	Cabina poarta . Regim de inaltime parter . Suprafata construita desfasurata = 16 mp . Anul construirii 1975 .
Total		1.725	

Suprafata totala masurata = 5.436 mp

Suprafata din act = 5.436 mp

Executant:
STEF Marius-Vasile

Confirm executarea masuratorilor la teren,
corectitudinea intoamirii documentatiei cadastrale si
corespondenta acesteia cu realitatea din teren

Semnatura si stampila

Inspector
Confirm introducerea imobilului in baza de date integrata si
atribuirea numarului cadastral .
Semnatura si parafa

Stampila BCPI

Data : 19.12.2016



HOTĂRÂRE

privind cumpărarea unui imobil cu destinația de "Sediul administrativ al Consiliului Județean Ialomița" și a terenului aferent acestuia

Consiliul Județean Ialomița,

Având în vedere:

- Expunerea de motive nr. 4468 din 20.04. 2017 a Președintelui Consiliului Județean Ialomița,

Examinând:

- Raportul comun nr. 4474 din 20.04.2017 al Direcției Achiziții și Patrimoniu și Direcției Investiții și Servicii Publice;

- Raportul nr. 4722 din 25.04.2017 al Comisiei pentru muncă, sănătate, asistență socială și familie;

- Raportul nr. 4629 din 24.04.2017 al Comisiei juridice, de disciplină, drepturi, obligații și incompatibilități;

- Raportul nr. 4737 din 25.04.2017 al Comisiei economico-financiare și agricultură;

- Raportul nr. 4705 din 25.04.2017 al Comisiei pentru învățământ, cultură, culte, tineret, colaborarea cu societatea civilă și relații externe;

- Raportul nr. 4644 din 24.04.2017 al Comisiei de urbanism, amenajarea teritoriului, dezvoltare regională, protecția mediului și turism,

În conformitate cu:

- prevederile art. 91 alin. (1) lit. c) și art. 123 alin. (1) teza a II-a din Legea administrației publice locale nr.215/2001, republicată, cu modificările și completările ulterioare;

- prevederile Hotărârii Consiliului Județean Ialomița nr. 97 din 15.12.2016 privind aprobarea Regulamentului-cadru privind cumpărarea de bunuri imobile de către Județul Ialomița, cu modificările și completările ulterioare;

- prevederile art. 2 alin. (2) și art. 29 alin. (1) lit. a) din Legea nr. 98/2016 privind achizițiile publice, cu modificările și completările ulterioare;

- prevederile art. 1 din Hotărârea de Guvern nr. 395/2016 pentru aprobarea Normelor metodologice de aplicare a prevederilor referitoare la atribuirea contractului de achiziție publică/acordului-cadru din Legea nr. 98/2016 privind achizițiile publice;

- prevederile Cărții a III-a , Titlul II și Cărții a V-a, Titlul IX, Capitolul I din Codul Civil al României;

- prevederile Hotărârii Consiliului Județean Ialomița nr. 47 din 23.03.2017 privind aprobarea bugetului general al județului Ialomița pe anul 2017;

- prevederile Regulamentului de organizare și funcționare a Consiliului Județean Ialomița, aprobat prin hotărârea nr. 3 din 19.01.2017,

În temeiul art. 97 alin.(1) din Legea administrației publice locale nr. 215/2001, republicată, cu modificările și completările ulterioare,

HOTĂRĂȘTE:

Art. 1 Se aprobă cumpărarea unui imobil cu destinația de "Sediu administrativ al Consiliului Județean Ialomița" și a terenului aferent acestuia.

Art.2 (1) Se aprobă documentația de atribuire în vederea cumpărării unui imobil cu destinația de "Sediu administrativ al Consiliului Județean Ialomița" și a terenului aferent acestuia, prevăzută în anexa care face parte integrantă din prezenta hotărâre.

(2) Criteriul de atribuire este „prețul cel mai scăzut” rezultat în urma negocierii.

Art.3(1) Se numește comisia pentru evaluarea și negociere a ofertelor în vederea cumpărării unui imobil cu destinația de "Sediu administrativ al Consiliului Județean Ialomița" și a terenului aferent acestuia, în următoarea componență:

Președinte:

Proca Gheorghe – director executiv Direcția Achiziții și Patrimoniu,

Membri:

Lisaru Marian – director executiv Direcția Investiții și Servicii Publice;

Dogaru Iulian Grigoriu – director executiv adjunct Direcția Coordonare Organizare;

Șelaru Gheorghe - consilier Direcția Achiziții și Patrimoniu;

Coconcea Iulian – referent de specialitate Direcția de Investiții și Servicii Publice

Membri de rezervă:

Teodorescu Gabriela – Virginia – consilier juridic Direcția Coordonare Organizare

Urse Viorel – consilier Direcția Achiziții și Patrimoniu;

(2) Comisia prevăzută la alin.(1) îndeplinește următoarele atribuții:

- Deschiderea ofertelor și, după caz, a altor documente care însoțesc oferta;
- Verificarea îndeplinirii cerințelor de eligibilitate solicitate prin documentația de atribuire a contractului de cumpărare a bunului imobil;
- Verificarea ofertelor prezentate, din punct de vedere al modului în care acestea corespund cerințelor minime din caietul de sarcini;
- Stabilirea ofertelor care nu îndeplinesc toate cerințele din documentația de atribuire a contractului de cumpărare a bunului imobil și care vor fi respinse;
- Stabilirea ofertelor care îndeplinesc toate cerințele din documentația de atribuire a contractului de cumpărare a bunului imobil și care urmează a fi vizitate;
- Comunicarea către ofertanții ale căror oferte îndeplinesc toate cerințele din documentația de atribuire a contractului de cumpărare a bunului imobil, a datei când va avea loc vizita la imobilul propus în ofertă;
- Vizitarea imobilelor propuse spre cumpărare din ofertele care îndeplinesc toate cerințele din documentația de atribuire a contractului de cumpărare a bunului imobil;
- Întocmirea proceselor-verbale ca urmare a vizitelor efectuate;
- Stabilirea ofertelor care sunt admise, respectiv ofertele care îndeplinesc toate cerințele din documentația de atribuire, confirmate în urma vizitei;
- Organizează mai multe runde de negocieri în termen de 15 zile, cu fiecare ofertant în parte, a cărui ofertă este declarată admisibilă până când aceștia declară că oferta financiară este finală și nu mai poate fi îmbunătățită, întocmind procese verbale de negociere;
- Aplicarea criteriului de atribuire, astfel cum a fost prevăzut în documentația de atribuire, și stabilirea ofertei câștigătoare;

- Propune anularea procedurii de atribuire în cazuri justificate;
- Elaborarea raportului procedurii de atribuire a contractului de cumpărare a bunului imobil;
- Raportul procedurii de atribuire se înaintează conducătorului autorității contractante spre aprobare;
- orice alte atribuții specifice prevăzute de legislația în materie.

Art. 4(1) Se numește comisia de soluționare a contestațiilor în următoarea componență:

Președinte:

Stoica Rodica - șef serviciu Direcția Achiziții și Patrimoniu;

Membri:

Bulică Nicolae - șef serviciu Direcția Investiții și Servicii Publice;

Dobriș Ștefan – consilier juridic Direcția Coordonare Organizare;

Membru de rezervă:

Stanciu Mariana - șef serviciu Direcția Investiții și Servicii Publice

(2) Comisia de soluționare a contestațiilor are sarcina de a reverifica toate ofertele depuse și a stabili dacă decizia comisiei de evaluare a fost corectă.

Art. 5 Procedura de cumpărare a imobilului cu destinația de "Sediul administrativ al Consiliului Județean Ialomița" și a terenului aferent acestuia se completează cu prevederile Regulamentului-cadru privind cumpărarea de bunuri imobile de către Județul Ialomița, aprobat prin Hotărârea Consiliului Județean Ialomița nr. 97 din 15.12.2016, cu modificările și completările ulterioare.

Art.6 Prezenta hotărâre devine obligatorie și produce efecte de la data comunicării.

Art.7 Prin grija Direcției Coordonare Organizare, prezenta hotărâre va fi comunicată, spre ducere la îndeplinire, Direcției Achiziții și Patrimoniu, Direcției Investiții și Servicii Publice, persoanelor nominalizate la art. 3 alin.(1) și art. 4 alin. (1) , urmând a fi publicată pe site-ul Consiliului Județean Ialomița.

PREȘEDINTE,

Victor MORARU

**Contrasemnează,
Secretarul Județului Ialomița
Adrian Robert IONESCU**

DOCUMENTAȚIE DE ATRIBUIRE

privind cumpararea unui
imobil cu destinația
„Sediu Administrativ al
Consiliului Județean Ialomița”
și terenul aferent acestuia



CAIET DE SARCINI

în vederea achiziționării unui imobil cu destinația ”Sediu Administrativ
al Consiliului Județean Ialomița,, și a terenului aferent acestuia

A.INTRODUCERE

A.1. Informații privind autoritatea contractantă

- 1.1.Denumirea – CONSILIUL JUDEȚEAN IALOMIȚA
- 1.2.Codul fiscal – 4231776
- 1.3. Adresa - Municipiul Slobozia, Piața Revoluției nr.1
- 1.4.Numărul de telefon - 0243/ 230201
- 1.5.Numărul de fax - 0243/ 233.000
- 1.6. Adresa de e-mail - cji@cicnet.ro

A.2. Scopul aplicării procedurii

În calitatea sa de autoritate contractantă, CONSILIUL JUDEȚEAN IALOMIȚA, dorește ca, în contextul strategiei de dezvoltare, modernizare și optimizare a serviciilor oferite cetățenilor județului Ialomița, să cumpere un imobil cu destinația „SEDIUL ADMINISTRATIV AL CONSILIUL JUDEȚEAN IALOMIȚA” și terenul aferent acestuia.

A.3. **Legislație aplicabilă-** Încheierii contractului având ca obiect cumpărarea unui imobil se realizează în conformitate cu prevederile următoarelor acte normative:

- Art.91 alin. (1) lit.c) și art.123 alin. (1) Teza a II-a din Legea administrației publice locale, nr. 215/2001 republicată cu modificările și completările ulterioare;
- Hotărârea Consiliului Județean , nr.97 din data de 15.12.2016, privind aprobarea Regulamentului – cadru privind cumpărarea de bunuri imobile de către județul Ialomița cu modificările și completările ulterioare
- Art.2 alin.(2) și art.29 alin.(1) lit.a) din Legea nr.98/2016 privind achizițiile publice cu completările și modificările ulterioare
- Art.1 din Hotărârea de Guvern nr.395/2016 pentru aprobarea Normelor metodologice de aplicare a prevederilor referitoare la atribuirea contractului de achiziție publică/acordului-cadru din Legea nr.98/2016 privind achizițiile publice

- Prevederile Cărții a III-a și Cărții a V-a, Titlul IX, Capitolul I din Codul Civil al României
- Hotărârea Consiliului Județean Ialomița nr. ~~47~~47/23.03.2017, privind aprobarea bugetului general al Județului Ialomița pe anul 2017
- Prevederile Regulamentului de organizare și funcționare a Consiliului Județean Ialomița aprobat prin hotărârea nr.3/19.01.2017

B. DESCRIEREA PRINCIPALELOR CARACTERISTICI ALE IMOBILULUI CE SE DOREȘTE A FI ACHIZIȚIONAT

- a) Imobilul sa fie situat in intravilanul municipiului Slobozia
- b) Imobilul să fie amplasat în raza a 1 km în jurul centrului civic al Municipiului Slobozia.
- c) Sa aiba acces facil, auto (spatiile trebuie sa dea posibilitatea de acces pentru persoanele cu handicap locomotor) ;
- d) Suprafața construită desfășurată min.5.000 mp
- e) Suprafața utilă min. 4.000 m
- f) Anul edificării construcției min.1990
- g) Suprafata construita desfasurata care sa permita desfasurarea unor activitati distincte:
 - de relatii cu publicul
 - activitati interne de birou
 - de conducere a Consiliului Județean Ialomița
 - posibilitate amenajare arhiva;
- h) Centrala termica proprie pe gaze / electric sau incalzire centrala ;
- i) Să fie racordat la rețelele de energie electrică, apă, canalizare,gaze naturale, telefonie,internet
- j) Utilitatile (energie electrica, energie termica/gaze si apa-canal) sa fie contorizate
- k) Tamplarie cu rupere termica si geam termopan;
- l) Suprafața utilă necesară pentru birouri, spații pentru activități cu publicul, și arhiva curentă și alte facilități să fie cuprinsă între 65 % și 75 % din suprafața desfășurată
- m) Grupuri sanitare placate cu gresie si faianta ;
- n) Spatiul sa fie pardosit cu parchet, mocheta de trafic intens sau gresie ;
- o) Peretii sa fie finisati cu vopsea lavabila ;
- p) Holurile să asigure o buna deplasare a personalului în clădire;
- q) Să existe posibilitatea parcarii pentru minim 10 - 15 autoturisme;
- r) Imobilul sa prezinte siguranta in exploatare;
- s) Imobilul să fie finalizat, să nu prezinte degradări structurale, să fie finisat la exterior și interior,

B.1. Alte cerințe :

- a) fotografii color de ansamblu, ale fatadelor si ale tuturor spatiilor interioare si exterioare
- b) planurile imobilului si /sau al suprafetelor ofertate .
- c) oferta tehnica va fi intocmita prin descrierea punct cu punct a cerintelor tehnice si functionale solicitate prin caietul de sarcini.
- d) in cazul persoanelor juridice, acestea trebuie sa aiba cont deschis la trezorerie la momentul incheierii contractului.

C. CALIFICAREA OFERTANTILOR

C.1. Documente care dovedesc eligibilitatea:

C.1.1. Nu este eligibil în cadrul procedurii pentru atribuirea contractului de bunuri imobile, orice ofertant care se afla în oricare din următoarele situații:

a) Nu are achitate la zi, la momentul desfășurării negocierii, obligațiile de plată a impozitelor și taxelor, fapt atestat prin certificate fiscale precum și a utilităților și alte obligații aferente imobilului dovedite cu documente justificative provenite de la furnizorii de utilități.

b) nu se va demara procedura de negociere pentru încheierea de contracte de vânzare – cumpărare bunuri imobile, cu persoane juridice, care se află în situații de faliment sau lichidare judiciară.

C.1.2. Filialele agenților economici, cu personalitate juridică și înregistrate în conformitate cu prevederile legale în vigoare, au dreptul de a participa la procedura pentru atribuirea contractului de cumpărare în nume propriu și, în acest scop, trebuie să prezinte documente care dovedesc eligibilitatea, înregistrarea, capacitatea tehnică și capacitatea economico-financiară, proprii filialei.

C.1.3. Sucursalele neînregistrate au dreptul de a participa la procedura pentru atribuirea contractului de achiziție și de a încheia contractul respectiv numai în numele societății-mamă, prin împuternicire. În acest caz documentele prezentate, care dovedesc eligibilitatea, înregistrarea, capacitatea tehnică și capacitatea economico-financiară, trebuie să fie cele ale societății-mamă.

C.2. Documentele pentru calificarea ofertanților

În vederea calificării, ofertanții depun obligatoriu următoarele documente:

- a) Certificat de înregistrare la Registrul Comerțului – numai pentru persoane juridice;
- b) Aprobarea de înstrăinare a imobilului, dată de organele abilitate, după caz, adunarea generală a acționarilor, consiliul de administrație, pentru persoane juridice;
- c) Actul de proprietate asupra imobilului ofertat în copie legalizată și dovada că acesta nu este grevat de ipotecă sau purtător de alte obligații;
- d) Certificat de urbanism sau după caz autorizație de construire
- e) Actul de proprietate asupra terenului aferent construcției;
- f) Dovada privind plata taxelor și impozitelor la data întocmirii ofertei pentru imobilul ofertat. (certificate fiscale)
- g) Dovada înregistrării lui în evidența organului fiscal teritorial
- h) Certificat eliberat de către organele abilitate care să ateste plata obligațiilor către bugetul general consolidat, valabil la data depunerii ofertei
- i) Documente din care să rezulte încadrarea în clasă de risc seismic
- j) Certificat de performanță energetică
- k) Extras de carte funciară în termen de valabilitate
- l) **Pentru persoanele juridice;** - declarație pe propria răspundere că imobilul și terenul nu sunt ocupate de alte persoane, firme sau materiale și poate fi ocupat imediat după semnarea contractului și achitarea prețului;
- m) Avizul schimbării destinației imobilului, în cazul în care a avut o altă destinație.

D. ÎNTOCMIREA OFERTEI

D.1. Propunerea tehnică va fi elaborată în conformitate cu prevederile Caietului de sarcini, va conține, în mod obligatoriu, o prezentare detaliată, articol cu articol a punctului B. „Descrierea principalelor caracteristici ale imobilului ce se dorește a fi achiziționat „ și informații referitoare la:

1. Zona de amplasare a imobilului și adresa exactă a acestuia;

2. Situația privind compartimentarea imobilului (birouri: ____ mp,
3. Spații arhivare: ____ mp,
4. Spații de lucru cu publicul: ____ mp,
5. Suprafața construită,
6. Suprafața utilă și
7. Suprafața desfășurată;
8. Suprafața terenului aferent imobilului;
9. Anul edificării construcției;
10. Consolidări efectuate la imobil (dacă este cazul);
11. Accesul cu mijloacele de transport în comun;
12. Numărul de locuri pentru parcare;
13. Instalații de încălzire;
14. Instalații sanitare;
15. Instalații electrice;
16. Rețea de telefonie fixă și internet;
17. Gradul de finisare a imobilului: se vor prezenta informații privind: plăci cu faianță și gresie, grupuri sanitare, vopsit cu vopsea lavabilă a pereților interiori, placarea pardoselii cu parchet, mochetă, linoleum, mozaic etc., vopsit pereți exteriori, alte dotări.

D.2. Oferta tehnică va fi însoțită obligatoriu de următoarele documente:

1. Cartea tehnică a construcției conținând toate documentele prevăzute de lege, completată la zi;
2. Expertiza tehnică a clădirii făcută de un expert tehnic atestat
3. Planurile de instalații, pe nivele, cu poziționarea echipamentelor;
4. Plan de încadrare în zona scara 1: 2.000, vizat de Serviciul de Urbanism al Primăriei
5. Plan de situație scara 1:5000, vizat de Serviciul de Urbanism al Primăriei ;
6. Planurile de arhitectură ale nivelelor, scara 1:50 sau 1:100.
7. Secțiunile caracteristice de arhitectura și fațadele la o scara convenabila;
8. Document emis de Serviciul de sistematizare și urbanism local, din care să reiasă faptul că amplasamentul nu este inclus în programul de sistematizare a zonei.
9. Încheierea de intabulare de la judecătoria în a cărei rază teritorială se află imobilul;
10. Dosar cadastral ;

Documentele solicitate mai sus se vor prezenta în copie.

D.3. Propunerea financiară, Ofertantul va elabora propunerea financiară astfel încât aceasta să furnizeze toate informațiile solicitate cu privire la preț, la alte condiții financiare și comerciale legate de obiectul contractului de cumpărare.

Va cuprinde:

- valoarea totală în lei, inclusiv TVA;
- valoarea totală în lei a terenului, inclusiv TVA;
- preț unitar în lei (inclusiv TVA)/metru pătrat suprafață desfășurată
- preț unitar în lei (inclusiv TVA)/metru pătrat de teren

D.4. Costul asociat - Ofertantul va suporta toate costurile asociate elaborării și prezentării ofertei sale, precum și documentelor care o însoțesc, iar autoritatea contractantă nu va fi responsabilă sau răspunzătoare pentru costurile respective.

E. CRITERIULUI DE ATRIBUIRE

E.1. Criteriul de atribuire care va fi utilizat este "**prețul cel mai scăzut**", rezultat în urma procesului de negociere directă de comisia de evaluare cu ofertanții care au depus oferte admisibile.

E.2. Autoritatea contractantă nu poate schimba, în procesul de evaluare a ofertelor, criteriul de atribuire stabilit în documentație.

E.3. Pentru a fi admisibile ofertele trebuie să îndeplinească toate cerințele din documentația de atribuire și specificațiile tehnice minime considerate obligatorii, astfel cum au fost acestea stabilite în caietul de sarcini.

F. DESCHIDEREA OFERTELOR

F.1. Deschiderea ofertelor se va face de către comisia de evaluare, la data și în locul indicate în anunțul de participare. Orice ofertant are dreptul de a fi prezent la deschiderea ofertelor.

F.2. Comisia de evaluare va întocmi un proces-verbal de deschidere în care se menționează ofertele valabile, ofertele care nu îndeplinesc criteriile de valabilitate și motivele excluderii acestora din urmă, proces-verbal care urmează să fie semnat atât de membrii comisiei cât și de reprezentanții ofertanților care sunt prezenți la deschiderea ofertelor.

G. STABILIREA OFERTEI CÂȘTIGĂTOARE

G.1. Stabilirea ofertei câștigătoare se realizează de către comisia de evaluare, în conformitate cu criteriul de atribuire aplicat în urma negocierii directe cu ofertanții a căror ofertă au fost declarate admisibile de către comisia de evaluare.

G.2. Oferta câștigătoare va fi stabilită în ordinea crescătoare a valorilor financiare rezultate în urma negocierii directe cu ofertanții a căror ofertă au fost declarate admisibile de către comisia de evaluare.

H. MODUL DE PREZENTARE A OFERTELOR

H.1. Limba de redactare - toate documentele vor fi redactate în limba română.

H.2. Perioada de valabilitate a ofertelor - minim 90 de zile.

Ofertantul are obligația de a menține oferta valabilă pe toată perioada de valabilitate prevăzută la pct.H.2

Orice ofertă valabilă pentru o perioadă mai mică decât cea prevăzută la pct. H.2. va fi respinsă de comisia de atribuire ca fiind necorespunzătoare.

H.3. Autoritatea contractantă are dreptul de a solicita ofertanților, în circumstanțe excepționale, înainte de expirarea perioadei de valabilitate a ofertei, prelungirea acestei perioade. În orice situație Autoritatea contractantă nu are dreptul de a solicita prelungirea perioadei de valabilitate a ofertei cu mai mult de 90 de zile.

H.4. Ofertantul are obligația de a comunica autorității contractante dacă este sau nu este de acord cu prelungirea perioadei de valabilitate a ofertei.

H.5. Ofertantul care nu este de acord cu prelungirea perioadei de valabilitate a ofertei se consideră că și-a retras oferta.

H.6. Adresa la care se depune oferta: Consiliul Județean Ialomița, Municipiul Slobozia, Piața Revoluției nr.1, Registratura .

H.7. Număr de exemplare în copie: 1.

H.8. Documentele care vor fi prezentate în copie vor purta inscripția «CONFORM CU ORIGINALUL ». precum și semnătura autorizată, însoțită de ștampila unității.

H.9. Orice ștersătură, adăugare, interliniere sau scris peste cel anterior este validă doar dacă este vizată de persoana autorizată să semneze documentele.

H.10. Documentele ofertei îndosariate și având un opis al documentelor prezentate, vor fi depuse în plic închis și sigilat, însoțit de Scrisoarea de înaintare, conform Anexei 1 la caietul de sarcini

H.11. Plicul trebuie să fie marcat cu adresa autorității contractante și cu inscripția « A NU SE DESCHIDE ÎNAINTE DE DATA _____, ORA ____⁰⁰ ».

I.ALTE INFORMAȚII UTILE

Procedura de cumpărare a imobilului cu destinația "Sediul administrativ al Consiliului Județean Ialomița „ și a terenului aferent acestuia se completează cu prevederile Regulamentului cadru privind cumpărarea de bunuri imobile de către Județul Ialomița, aprobat prin Hotărârea Consiliului Județean Ialomița nr.97 din 15.12.2016 cu modificările și completările ulterioare.

Consiliul Județean Ialomița va încheia cu ofertantul declarat câștigător în urma procedurii de negociere directă un contract de vânzare – cumpărare în formă autentică la un notariat din Municipiul Slobozia .

Documentele pentru elaborarea și prezentarea ofertei pot fi obținute de la sediul Consiliului Județean Ialomița, **Municipiul Slobozia, Piața Revoluției nr.1 – Direcția Achiziții și Patrimoniu**

Informații suplimentare: la numărul de telefon: 0243/230201 int. 244, fax. 0243/233.000, Compartiment patrimoniu public și privat, persoană de contact: consilier Gheorghe Șelaru.

Director Executiv D.A.P.
Gheorghe PROCA

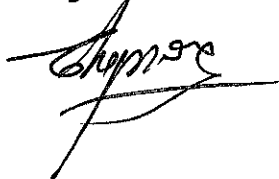

Director Executiv D.I.S.P.
Marian LISARU



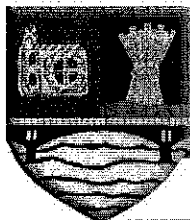

ROMÂNIA

CONSILIUL JUDEȚEAN IALOMIȚA



Tel.: 0243 230200
Fax: 0243 230250

Slobozia - Piața Revoluției Nr. 1

web: www.cicnet.ro
e-mail: cji@cicnet.ro

MODEL ANUNȚ PUBLICITAR

privind cumpararea unui imobil cu destinația „Sediul administrativ al Consiliului Județean Ialomița” și a terenului aferent acestuia

În calitate sa de autoritate contractantă, CONSILIUL JUDEȚEAN IALOMIȚA, dorește ca, în contextul strategiei de dezvoltare, modernizare și optimizare a serviciilor oferite cetățenilor județului Ialomița, să cumpere un imobil cu destinația „SEDIUL ADMINISTRATIV CONSILIUL JUDEȚEAN IALOMIȚA”, cu următoarele caracteristici :

- a) Imobilul sa fie situat in intravilanul municipiului Slobozia
- b) Imobilul să fie amplasat în raza a 1 km în jurul centrului civic al Municipiului Slobozia.
- c) Sa aiba acces facil, auto (spatiile trebuie sa dea posibilitatea de acces pentru persoanele cu handicap locomotor) ;
- d) Suprafața construită desfășurată min.5.000 mp
- e) Suprafața utilă min. 4.000 m
- f) Anul edificării construcției min.1990
- g) Suprafata construita desfasurata care sa permita desfasurarea unor activitati distincte:
 - de relatii cu publicul
 - activitati interne de birou
 - de conducere a Consiliului Județean Ialomița
 - posibilitate amenajare arhiva;
- h) Centrala termica proprie pe gaze / electric sau incalzire centrala ;
- i) Să fie racordat la rețelele de energie electrică, apă, canalizare,gaze naturale, telefonie,internet
- j) Utilitatile (energie electrica, energie termica/gaze si apa-canal) sa fie contorizate
- k) Tamplarie cu rupere termica si geam termopan;
- l) Suprafața utilă necesară pentru birouri, spații pentru activități cu publicul, și arhiva curentă și alte facilități să fie cuprinsă între 65 % și 75 % din suprafața desfășurată
- m) Grupuri sanitare placate cu gresie si faianta ;
- n) Spatiul sa fie pardosit cu parchet, mocheta de trafic intens sau gresie ;
- o) Peretii sa fie finisati cu vopsea lavabila ;
- p) Holurile să asigure o buna deplasare a personalului în clădire;
- q) Să existe posibilitatea parcarii pentru minim 10 - 15 autoturisme;
- r) Imobilul sa prezinte siguranta in exploatare;
- s) Imobilul să fie finalizat, să nu prezinte degradări structurale, să fie finisat la exterior și interior.

Criteriul de atribuire care va fi utilizat este "**prețul cel mai scăzut**", rezultat în urma procesului de negociere directă de comisia de evaluare cu ofertanții care au depus oferte admisibile.

Caietul de sarcini și Regulamentul – cadru privind cumpărarea de bunuri imobile de către județul Ialomița se pot procura începând cu data publicării anunțului publicitar de la sediul Consiliului Județean Ialomița sau descărcate de pe site-ul www.cicnet.ro .

Termenul limită de depunere a ofertelor este data de _____ ora ____ la registratura Consiliului Județean Ialomița.

Data primirii solicitării de clarificări _____ .

Deschiderea și evaluarea ofertelor va avea loc în data de _____ ora _____ la sediul Consiliului Județean Ialomița.

Valabilitatea ofertelor 90 zile de la data depunerii .

Limba de redactare a ofertei – Română.

Comunicarea rezultatului - în termen de 3 zile lucrătoare de la stabilirea ofertei câștigătoare.

Încheierea contractului de vânzare - cumpărare – în termen de 10 zile lucrătoare de la data la care Consiliul Județean Ialomița a informat ofertantul despre acceptarea ofertei sale.

Informații suplimentare: la numărul de telefon: **0243/230201 int. 244, fax. 0243/233.000**, Compartiment patrimoniu public și privat, persoană de contact: consilier Șelaru Gheorghe.

**PREȘEDINTELE
CONSILIULUI JUDEȚEAN IALOMIȚA**

VICTOR MORARU

OFERTANTUL

(denumirea/numele)
Nr. _____ / _____

SCRISOARE DE ÎNAINȚARE

Către _____
(denumirea autorității contractante și adresa completa)

Urmare a publicării anunțului dumneavoastră în ziarul _____ din data
de _____ prin care vă exprimați dorința de a achiziționa un imobil cu destinația de
sediu administrativ, noi _____
(denumirea /numele ofertantului)

vă transmitem alăturat coletul sigilat și marcat în mod vizibil, conținând :

- oferta - documentele care însoțesc oferta.

Avem speranța ca oferta noastră este corespunzătoare și vă va satisface cerințele.

Data completării _____

Cu stima,

Ofertant, _____ (semnătura autorizata)

FORMULAR DE OFERTĂ PERSOANE FIZICE

Subsemnatul _____, născut la data
 de _____, în localitatea _____, fiul lui _____ și
 al _____, posesor al BI/CI seria _____, nr. _____,
 eliberat/ă de _____ la data de _____,
 CNP _____, cu domiciliul în localitatea _____,
 jud./sector _____, str. _____,
 nr. _____ bl. _____ sc. _____ et. _____ ap. _____ cod poștal _____
 proprietar al imobilului din Str. _____ nr.
 _____, localitatea _____, jud. _____ prezint

următoarea ofertă:

OFERTĂ DE PREȚ PENTRU VÂNZAREA IMOBILULUI DIN

Str. _____, nr. _____ Localitatea _____, Jud. _____

Nr. crt	Denumirea	U/M	Cantitatea	Preț unitar cu TVA	Valoarea totală cu TVA
1	Teren	Mp			
2	Imobil	Mp/arie defășurată			
3	Valoare totală	X	X	X	

OFERTANT

Numele și prenumele _____

Semnătura _____

FORMULAR DE OFERTĂ PERSOANE JURIDICE

S.C. _____, cod
 fiscal _____ număr de înregistrare la Registrul Comerțului
 _____, cod IBAN _____, deschis la
 _____, cu sediul în
 localitatea _____, jud./sector
 _____, str. _____, nr. _____ bl. _____ sc.
 _____ et. _____ ap. _____ cod poștal _____
 proprietar al imobilului din Str. _____
 _____, localitatea _____, jud. _____ prezint
 următoarea ofertă:

OFERTĂ DE PREȚ PENTRU VÂNZAREA IMOBILULUI DIN

Str. _____, nr. _____ Localitatea _____, Jud. _____

Nr. crt	Denumirea	U/M	Cantitatea	Preț unitar cu TVA	Valoarea totală cu TVA
1	Teren	Mp			
2	Imobil	Mp/arie defășurată			
3	Valoare totală	X	X	X	

OFERTANT S.C. _____

Numele și prenumele persoanei autorizate _____

Semnătură și ștampilă _____



HOTĂRÂRE

privind modificarea anexei la Hotărârea Consiliului Județean Ialomița nr. 42 din 10.03.2017 privind solicitarea adresată Guvernului României pentru trecerea unor imobile proprietate publică a statului și din administrarea Ministerului Dezvoltării Regionale, Administrației Publice și Fondurilor Europene în proprietatea publică a Județului Ialomița

Consiliul Județean Ialomița,

Având în vedere:

- Expunerea de motive nr. 4487 din 20.04.2017 a Președintelui Consiliului Județean Ialomița,

Examinând:

- anexa la Hotărârea Consiliului Județean Ialomița nr. 42 din 10.03.2017 privind solicitarea adresată Guvernului României pentru trecerea unor imobile proprietate publică a statului și din administrarea Ministerului Dezvoltării Regionale, Administrației Publice și Fondurilor Europene în proprietatea publică a Județului Ialomița;

- Adresa Ministerului Finanțelor Publice nr. 553940 din 06.04.2017;

- Adresa Serviciului avizare reglementări din cadrul Ministerului Dezvoltării Regionale, Administrației Publice și Fondurilor Europene înregistrată la Consiliul Județean Ialomița sub nr. 4176 din 12.04.2017;

- Raportul nr. 4488 din 20.04.2017 al Direcției Achiziții și Patrimoniu;

- Raportul nr. 4630 din 24.04.2017 al Comisiei juridică, de disciplină, drepturi, obligații și incompatibilități;

În conformitate cu:

- prevederile art.91 alin.(1) lit.c) din Legea administrației publice locale nr.215/2001, republicată, cu modificările și completările ulterioare;

- prevederile Legii nr. 213/1998 privind bunurile proprietate publică, cu modificările și completările ulterioare;

- prevederile Legii nr. 24/2000 privind normele de tehnică legislativă pentru elaborarea actelor normative, cu modificările și completările ulterioare;

- prevederile art. 84 din Regulamentul de organizare și funcționare a Consiliului Județean Ialomița, aprobat prin Hotărârea Consiliului Județean Ialomița nr. 3 din 19.01.2017,

În temeiul art.97 alin.(1) din Legea administrației publice locale nr.215/2001, republicată, cu modificările și completările ulterioare,

HOTĂRĂȘTE:

Art.I Anexa la Hotărârea Consiliului Județean Ialomița nr. 42 din 10.03.2017 privind solicitarea adresată Guvernului României pentru trecerea unor imobile proprietate publică a statului și din administrarea Ministerului Dezvoltării Regionale, Administrației Publice și Fondurilor Europene în proprietatea publică a Județului Ialomița se modifică și se înlocuiește cu anexa care face parte integrantă din prezenta hotărâre.

Art.II Prezenta hotărâre devine obligatorie și produce efecte de la data comunicării.

Art.III Prin grija Direcției Coordonare Organizare, prezenta hotărâre va fi comunicată spre ducere la îndeplinire direcțiilor implicate din aparatul de specialitate al Consiliului Județean Ialomița și, spre știință, Ministerului Dezvoltării Regionale, Administrației Publice și Fondurilor Europene, urmând a fi publicată pe site-ul Consiliului Județean Ialomița.

PREȘEDINTE,

VICTOR MORARU

**Contrasemnează,
Secretarul Județului Ialomița
Adrian Robert IONESCU**

DATELE DE IDENTIFICARE

a imobilelor proprietate publică a statului care se transmit din administrarea Ministerului Dezvoltării Regionale, Administrației Publice și Fondurilor Europene în proprietatea publică a Județului Ialomița

Nr. M.F.	Cod de clasificare	Locul unde este situat imobilul	Valoarea de inventar (în lei)	Denumirea	Persoana juridică de la care se transmite imobilul	Persoana juridică la care se transmite imobilul	Descrierea tehnică
103673	8.20.01	Țara România, Județul Ialomița, comuna Alexeni	46.058.040,00	Teren agricol extravilan, tarla 29, parcela N147 - Alexeni	Din domeniul public al statului și administrarea Ministerului Dezvoltării Regionale, Administrației Publice și Fondurilor Europene (CUI 26369185)	În domeniul public al Județului Ialomița (CUI 4231776)	Suprafață teren - 2.088.800 mp CF nr. 20.214/2011 UAT Alexeni, nr. cadastral: 251
154184	8.20.03	Țara România, Județul Ialomița, comuna Alexeni	3.415.545,00	Teren cu construcții intravilan imobil 669 C1-C26 - Alexeni	Din domeniul public al statului și administrarea Ministerului Dezvoltării Regionale, Administrației Publice și Fondurilor Europene (CUI 26369185)	În domeniul public al Județului Ialomița (CUI 4231776)	Suprafață teren- 154.925 mp, suprafață construită - 10.106,60 mp, CF nr. 20.212/2011 UAT Alexeni, nr. cadastral: 250
154186	8.20.15	Țara România, Județul Ialomița, comuna Alexeni	595.300,00	Clădire corp Administrativ C16	Din domeniul public al statului și administrarea Ministerului Dezvoltării Regionale, Administrației Publice și Fondurilor Europene (CUI 26369185)	În domeniul public al Județului Ialomița (CUI 4231776)	Suprafață construită - 391,61 mp, Regim de înălțime: P+1 CF nr. 20.212/2011 UAT Alexeni, nr. cadastral: 250
154187	8.28.11	Țara România, Județul Ialomița, comuna Alexeni	1.347.500,00	Clădire Sală mese C10	Din domeniul public al statului și administrarea Ministerului Dezvoltării Regionale, Administrației Publice și Fondurilor Europene (CUI 26369185)	În domeniul public al Județului Ialomița (CUI 4231776)	Suprafață construită - 1.181,93 mp, Regim de înălțime: S+P +M CF nr. 20.212/2011 UAT Alexeni, nr. cadastral: 250
154188	8.20.14	Țara România, Județul Ialomița, comuna Alexeni	270.400,00	Clădire Depozit alimente C9	Din domeniul public al statului și administrarea Ministerului Dezvoltării Regionale, Administrației	În domeniul public al Județului Ialomița (CUI 4231776)	Suprafață construită - 392,3 mp, Regim de înălțime: S+P +M CF nr. 20.212/2011

					Publice și Fondurilor Europene (CUI 26369185)		UAT Alexeni, nr. cadastral: 250
154189	8.20.15	Țara România, Județul Ialomița, comuna Alexeni	465.400,00	Clădire Popotă cadre C13	Din domeniul public al statului și administrarea Ministerului Dezvoltării Regionale, Administrației Publice și Fondurilor Europene (CUI 26369185)	În domeniul public al Județului Ialomița (CUI 4231776)	Suprafață construită - 612,38 mp, Regim de înălțime: P+M CF nr. 20.212/2011 UAT Alexeni, nr. cadastral: 250
154190	8.28.12	Țara România, Județul Ialomița, comuna Alexeni	527.400,00	Clădire Dormitor C14	Din domeniul public al statului și administrarea Ministerului Dezvoltării Regionale, Administrației Publice și Fondurilor Europene (CUI 26369185)	În domeniul public al Județului Ialomița (CUI 4231776)	Suprafață construită - 1.657,59 mp, Regim de înălțime: P CF nr. 20.212/2011 UAT Alexeni, nr. cadastral: 250
154191	8.28.12	Țara România, Județul Ialomița, comuna Alexeni	525.900,00	Clădire Dormitor C15	Din domeniul public al statului și administrarea Ministerului Dezvoltării Regionale, Administrației Publice și Fondurilor Europene (CUI 26369185)	În domeniul public al Județului Ialomița (CUI 4231776)	Suprafață construită - 1.653,05 mp, Regim de înălțime: P CF nr. 20.212/2011 UAT Alexeni, nr. cadastral: 250
154192	8.20.09	Țara România, Județul Ialomița, comuna Alexeni	368.400,00	Clădire Hangar C24	Din domeniul public al statului și administrarea Ministerului Dezvoltării Regionale, Administrației Publice și Fondurilor Europene (CUI 26369185)	În domeniul public al Județului Ialomița (CUI 4231776)	Suprafață construită - 1.603,42 mp, Regim de înălțime: P CF nr. 20.214/2011 UAT Alexeni, nr. cadastral: 251
154193	8.20.12	Țara România, Județul Ialomița, comuna Alexeni	99.500,00	Clădire Corp gardă 1 C2	Din domeniul public al statului și administrarea Ministerului Dezvoltării Regionale, Administrației Publice și Fondurilor Europene (CUI 26369185)	În domeniul public al Județului Ialomița (CUI 4231776)	Suprafață construită - 312,86 mp, Regim de înălțime: P CF nr. 20.212/2011 UAT Alexeni, nr. cadastral: 250
154194	8.20.12	Țara România, Județul Ialomița, comuna Alexeni	26.300,00	Clădire Post control C1 (corp gardă 2)	Din domeniul public al statului și administrarea Ministerului Dezvoltării Regionale, Administrației Publice și Fondurilor Europene (CUI 26369185)	În domeniul public al Județului Ialomița (CUI 4231776)	Suprafață construită - 55,19 mp, Regim de înălțime: P CF nr. 20.212/2011 UAT Alexeni, nr. cadastral: 250

154195	8.20.14	Țara România, Județul Ialomița, comuna Alexeni	393.800,00	Clădire Depozit materiale tehnice C28	Din domeniul public al statului și administrarea Ministerului Dezvoltării Regionale, Administrației Publice și Fondurilor Europene (CUI 26369185)	În domeniul public al Județului Ialomița (CUI 4231776)	Suprafață construită - 571,26 mp, Regim de înălțime: S+P +1 CF nr. 20.214/2011 UAT Alexeni, nr. cadastral: 251
154196	8.25.07	Țara România, Județul Ialomița, comuna Alexeni	226.500,00	Clădire Infirmerie C18	Din domeniul public al statului și administrarea Ministerului Dezvoltării Regionale, Administrației Publice și Fondurilor Europene (CUI 26369185)	În domeniul public al Județului Ialomița (CUI 4231776)	Suprafață construită - 711,87 mp, Regim de înălțime: P CF nr. 20.212/2011 UAT Alexeni, nr. cadastral: 250
154197	8.28.13	Țara România, Județul Ialomița, comuna Alexeni	125.800,00	Clădire Simulator zbor C24 (uzină electrică)	Din domeniul public al statului și administrarea Ministerului Dezvoltării Regionale, Administrației Publice și Fondurilor Europene (CUI 26369185)	În domeniul public al Județului Ialomița (CUI 4231776)	Suprafață construită - 330,91 mp, Regim de înălțime: P CF nr. 20.212/2011 UAT Alexeni, nr. cadastral: 250
154198	8.28.12	Țara România, Județul Ialomița, comuna Alexeni	126.300,00	Clădire Baie - spălătorie C19	Din domeniul public al statului și administrarea Ministerului Dezvoltării Regionale, Administrației Publice și Fondurilor Europene (CUI 26369185)	În domeniul public al Județului Ialomița (CUI 4231776)	Suprafață construită - 332,41 mp, Regim de înălțime: P CF nr. 20.212/2011 UAT Alexeni, nr. cadastral: 250
154199	8.28.08	Țara România, Județul Ialomița, comuna Alexeni	67.100,00	Construcție Garaj auto C5	Din domeniul public al statului și administrarea Ministerului Dezvoltării Regionale, Administrației Publice și Fondurilor Europene (CUI 26369185)	În domeniul public al Județului Ialomița (CUI 4231776)	Suprafață construită - 690,52 mp, Regim de înălțime: P CF nr. 20.212/2011 UAT Alexeni, nr. cadastral: 250
154200	8.25.06	Țara România, Județul Ialomița, comuna Alexeni	248.600,00	Bloc școală C17	Din domeniul public al statului și administrarea Ministerului Dezvoltării Regionale, Administrației Publice și Fondurilor Europene (CUI 26369185)	În domeniul public al Județului Ialomița (CUI 4231776)	Suprafață construită - 327,15 mp, Regim de înălțime: P+1 CF nr. 20.212/2011 UAT Alexeni, nr. cadastral: 250

154201	8.20.09	Țara România, Județul Ialomița, comuna Alexeni	557.800,00	Hangar 2 C22	Din domeniul public al statului și administrarea Ministerului Dezvoltării Regionale, Administrației Publice și Fondurilor Europene (CUI 26369185)	În domeniul public al Județului Ialomița (CUI 4231776)	Suprafață construită - 970,97 mp, Regim de înălțime: P CF nr. 20.214/2011 UAT Alexeni, nr. cadastral: 251
154202	8.28.13	Țara România, Județul Ialomița, comuna Alexeni	17.100,00	Clădire drenajori C21 (uzină electrică)	Din domeniul public al statului și administrarea Ministerului Dezvoltării Regionale, Administrației Publice și Fondurilor Europene (CUI 26369185)	În domeniul public al Județului Ialomița (CUI 4231776)	Suprafață construită - 276,93 mp, Regim de înălțime: P CF nr. 20.212/2011 UAT Alexeni, nr. cadastral: 250
154203	8.20.03	Țara România, Județul Ialomița, comuna Alexeni	1.438.300,00	Drum betonat	Din domeniul public al statului și administrarea Ministerului Dezvoltării Regionale, Administrației Publice și Fondurilor Europene (CUI 26369185)	În domeniul public al Județului Ialomița (CUI 4231776)	Suprafața = 15.500 mp pe terenul cu nr. cadastral 250, înscris în CF nr. 20.212/2011 UAT Alexeni
154204	8.20.01	Țara România, Județul Ialomița, comuna Alexeni	17.498.400,00	Pistă betonată (inclusiv căi rulare), pistă naturală	Din domeniul public al statului și administrarea Ministerului Dezvoltării Regionale, Administrației Publice și Fondurilor Europene (CUI 26369185)	În domeniul public al Județului Ialomița (CUI 4231776)	Suprafața = 105.600 mp pe terenul cu nr. cadastral 251, înscris în CF nr. 20.214/2011
155934	8.20.14	Țara România, Județul Ialomița, comuna Alexeni	412.136,55	Teren cu construcții, extravilan C1, tarlăua 32, parcela Cc153 - Alexeni	Din domeniul public al statului și administrarea Ministerului Dezvoltării Regionale, Administrației Publice și Fondurilor Europene (CUI 26369185)	În domeniul public al Județului Ialomița (CUI 4231776)	Suprafață teren = 18.691 mp, Suprafață construită - 378,44 mp, CF nr. 20.213/2011 UAT Alexeni, nr. cadastral: 247
155935	8.20.01	Țara România, Județul Ialomița, comuna Alexeni	25.853.206,05	Teren cu construcții, extravilan C1-C55, tarlăua 29, parcela N 147 - Alexeni	Din domeniul public al statului și administrarea Ministerului Dezvoltării Regionale, Administrației Publice și Fondurilor Europene (CUI 26369185)	În domeniul public al Județului Ialomița (CUI 4231776)	Suprafață teren - 1.172.500mp, Suprafață construită - 10.381,68 mp, CF nr. 20.214/2011 UAT Alexeni, nr. cadastral: 251

155936	8.20.14	Țara România, Județul Ialomița, comuna Alexeni	932.825,25	Teren cu construcții, extravilan C1- C2, tarla 40/1, parcela N 182 -Alexeni	Din domeniul public al statului și administrarea Ministerului Dezvoltării Regionale, Administrației Publice și Fondurilor Europene (CUI 26369185)	În domeniul public al Județului Ialomița (CUI 4231776)	Suprafață teren - 42.305 mp, Suprafață construită - 181,80 mp, CF nr. 20.211/2011 UAT Alexeni, nr. cadastral: 248
--------	---------	---	------------	--	--	--	--

DATELE DE IDENTIFICARE
a imobilelor proprietate publică a statului aflate în administrarea Ministerului
Dezvoltării Regionale, Administrației Publice
și Fondurilor Europene care se transmit în proprietatea publică a Județului Ialomița

Nr. M.F.	Cod de clasificare	Locul unde este situat imobilul	Valoarea de inventar (în lei)	Denumirea	Persoana juridică de la care se transmite imobilul	Persoana juridică la care se transmite imobilul	Descrierea tehnică
162138	8.20.14	Țara România, Județul Ialomița, comuna Alexeni	60.400,00	Ateliere + magazii (C23)	Din domeniul public al statului și administrarea Ministerului Dezvoltării Regionale, Administrației Publice și Fondurilor Europene (CUI 26369185)	În domeniul public al Județului Ialomița (CUI 4231776)	Suprafață construită- 195,21 mp Regim de înălțime: P CF. nr. 20.214/2011 UAT Alexeni nr. cadastral: 251
162143	8.27.07	Țara România, Județul Ialomița, comuna Alexeni	4.100,00	Baracă grajd, an 1982 (C37)	Din domeniul public al statului și administrarea Ministerului Dezvoltării Regionale, Administrației Publice și Fondurilor Europene (CUI 26369185)	În domeniul public al Județului Ialomița (CUI 4231776)	Suprafață construită- 101,84 mp Regim de înălțime: P CF. nr. 20.214/2011 UAT Alexeni nr. cadastral: 251
162144	8.20.14	Țara România, Județul Ialomița, comuna Alexeni	18.000,00	Baracă magazie, an 1980 (C35)	Din domeniul public al statului și administrarea Ministerului Dezvoltării Regionale, Administrației Publice și Fondurilor Europene (CUI 26369185)	În domeniul public al Județului Ialomița (CUI 4231776)	Suprafață construită- 453,35 mp Regim de înălțime: P CF. nr. 20.214/2011 UAT Alexeni nr. cadastral: 251
162145	8.20.14	Țara România, Județul Ialomița, comuna Alexeni	13.200,00	Baracă metalică P, an 1980 (C22)	Din domeniul public al statului și administrarea Ministerului Dezvoltării Regionale, Administrației Publice și Fondurilor Europene (CUI 26369185)	În domeniul public al Județului Ialomița (CUI 4231776)	Suprafață construită- 331,88 mp Regim de înălțime: P CF. nr. 20.212/2011 UAT Alexeni nr. cadastral: 250
162146	8.20.14	Țara România, Județul Ialomița, comuna Alexeni	1.200,00	Cămară (C32)	Din domeniul public al statului și administrarea Ministerului Dezvoltării Regionale, Administrației Publice și Fondurilor Europene (CUI 26369185)	În domeniul public al Județului Ialomița (CUI 4231776)	Suprafață construită- 9,49 mp Regim de înălțime: P CF. nr. 20.214/2011 UAT Alexeni nr. cadastral: 251

162147	8.28.13	Țara România, Județul Ialomița, comuna Alexeni	11.400,00	Casă pompe (C17)	Din domeniul public al statului și administrarea Ministerului Dezvoltării Regionale, Administrației Publice și Fondurilor Europene (CUI 26369185)	În domeniul public al Județului Ialomița (CUI 4231776)	Suprafață construită- 36,94 mp Regim de înălțime: P CF. nr. 20.214/2011 UAT Alexeni nr. cadastral: 251
162148	8.28.13	Țara România, Județul Ialomița, comuna Alexeni	7.500,00	Casă pompe (C18)	Din domeniul public al statului și administrarea Ministerului Dezvoltării Regionale, Administrației Publice și Fondurilor Europene (CUI 26369185)	În domeniul public al Județului Ialomița (CUI 4231776)	Suprafață construită- 24,11 mp Regim de înălțime: P CF. nr. 20.214/2011 UAT Alexeni nr. cadastral: 251
162149	8.28.13	Țara România, Județul Ialomița, comuna Alexeni	3.200,00	Casă vane, an 1985 (C12)	Din domeniul public al statului și administrarea Ministerului Dezvoltării Regionale, Administrației Publice și Fondurilor Europene (CUI 26369185)	În domeniul public al Județului Ialomița (CUI 4231776)	Suprafață construită- 12,77 mp Regim de înălțime: P CF. nr. 20.212/2011 UAT Alexeni nr. cadastral: 250
162150	8.20.15	Țara România, Județul Ialomița, comuna Alexeni	32.100,00	Cășărie (C41)	Din domeniul public al statului și administrarea Ministerului Dezvoltării Regionale, Administrației Publice și Fondurilor Europene (CUI 26369185)	În domeniul public al Județului Ialomița (CUI 4231776)	Suprafață construită- 100,87 mp Regim de înălțime: P CF. nr. 20.214/2011 UAT Alexeni nr. cadastral: 251
162151	8.28.12	Țara România, Județul Ialomița, comuna Alexeni	15.300,00	Cazare îngrijitori (C 29)	Din domeniul public al statului și administrarea Ministerului Dezvoltării Regionale, Administrației Publice și Fondurilor Europene (CUI 26369185)	În domeniul public al Județului Ialomița (CUI 4231776)	Suprafață construită- 123,65 mp Regim de înălțime: P CF. nr. 20.214/2011 UAT Alexeni nr. cadastral: 251
162152	8.28.13	Țara România, Județul Ialomița, comuna Alexeni	11.500,00	Centrală termică (C 20)	Din domeniul public al statului și administrarea Ministerului Dezvoltării Regionale, Administrației Publice și Fondurilor Europene (CUI 26369185)	În domeniul public al Județului Ialomița (CUI 4231776)	Suprafață construită- 185,57 mp Regim de înălțime: P CF. nr. 20.212/2011 UAT Alexeni nr. cadastral: 250
162153	8.20.14	Țara România, Județul Ialomița, comuna Alexeni	4.800,00	Chioșc (C14)	Din domeniul public al statului și administrarea Ministerului Dezvoltării	În domeniul public al Județului Ialomița (CUI 4231776)	Suprafață construită- 15,60 mp Regim de înălțime: P CF. nr.

					Regionale, Administrației Publice și Fondurilor Europene (CUI 26369185)		20.214/2011 UAT Alexeni nr. cadastral: 251
162154	8.20.15	Țara România, Județul Ialomița, comuna Alexeni	5.200,00	Clădire (C13)	Din domeniul public al statului și administrarea Ministerului Dezvoltării Regionale, Administrației Publice și Fondurilor Europene (CUI 26369185)	În domeniul public al Județului Ialomița (CUI 4231776)	Suprafață construită- 16,65 mp Regim de înălțime: P CF. nr. 20.214/2011 UAT Alexeni nr. cadastral: 251
162155	8.20.15	Țara România, Județul Ialomița, comuna Alexeni	3.800,00	Clădire (C51)	Din domeniul public al statului și administrarea Ministerului Dezvoltării Regionale, Administrației Publice și Fondurilor Europene (CUI 26369185)	În domeniul public al Județului Ialomița (CUI 4231776)	Suprafață construită- 60,82 mp Regim de înălțime: P CF. nr. 20.214/2011 UAT Alexeni nr. cadastral: 251
162156	8.27.07	Țara România, Județul Ialomița, comuna Alexeni	10.600,00	Coteț porci, an 1983 (C40)	Din domeniul public al statului și administrarea Ministerului Dezvoltării Regionale, Administrației Publice și Fondurilor Europene (CUI 26369185)	În domeniul public al Județului Ialomița (CUI 4231776)	Suprafață construită- 133,77 mp Regim de înălțime: P CF. nr. 20.214/2011 UAT Alexeni nr. cadastral: 251
162157	8.25.05	Țara România, Județul Ialomița, comuna Alexeni	1.000,00	Crematoriu gunoi, an 1952 (C8)	Din domeniul public al statului și administrarea Ministerului Dezvoltării Regionale, Administrației Publice și Fondurilor Europene (CUI 26369185)	În domeniul public al Județului Ialomița (CUI 4231776)	Suprafață construită- 8,23 mp Regim de înălțime: P CF. nr. 20.212/2011 UAT Alexeni nr. cadastral: 250
162158	8.28.13	Țara România, Județul Ialomița, comuna Alexeni	5.300,00	Decantor (C28/1)	Din domeniul public al statului și administrarea Ministerului Dezvoltării Regionale, Administrației Publice și Fondurilor Europene (CUI 26369185)	În domeniul public al Județului Ialomița (CUI 4231776)	Suprafață construită- 17,13 mp Regim de înălțime: P CF. nr. 20.214/2011 UAT Alexeni nr. cadastral: 251
162159	8.20.14	Țara România, Județul Ialomița, comuna Alexeni	3.500,00	Depozit (C16)	Din domeniul public al statului și administrarea Ministerului Dezvoltării Regionale, Administrației Publice și Fondurilor Europene (CUI 26369185)	În domeniul public al Județului Ialomița (CUI 4231776)	Suprafață construită- 56,53 mp Regim de înălțime: P CF. nr. 20.214/2011 UAT Alexeni nr. cadastral: 251

162160	8.20.14	Țara România, Județul Ialomița, comuna Alexeni	4.900,00	Depozit (C50)	Din domeniul public al statului și administrarea Ministerului Dezvoltării Regionale, Administrației Publice și Fondurilor Europene (CUI 26369185)	În domeniul public al Județului Ialomița (CUI 4231776)	Suprafață construită- 15,84 mp Regim de înălțime: P CF. nr. 20.214/2011 UAT Alexeni nr. cadastral: 251
162162	8.20.14	Țara România, Județul Ialomița, comuna Alexeni	5.900,00	Depozit (C53)	Din domeniul public al statului și administrarea Ministerului Dezvoltării Regionale, Administrației Publice și Fondurilor Europene (CUI 26369185)	În domeniul public al Județului Ialomița (CUI 4231776)	Suprafață construită- 94,66 mp Regim de înălțime: P CF. nr. 20.214/2011 UAT Alexeni nr. cadastral: 251
162163	8.20.10	Țara România, Județul Ialomița, comuna Alexeni	21.500,00	Depozit uleiuri (C20)	Din domeniul public al statului și administrarea Ministerului Dezvoltării Regionale, Administrației Publice și Fondurilor Europene (CUI 26369185)	În domeniul public al Județului Ialomița (CUI 4231776)	Suprafață construită- 69,58 mp Regim de înălțime: P CF. nr. 20.214/2011 UAT Alexeni nr. cadastral: 251
162164	8.20.14	Țara România, Județul Ialomița, comuna Alexeni	1.000,00	Depozit (C2)	Din domeniul public al statului și administrarea Ministerului Dezvoltării Regionale, Administrației Publice și Fondurilor Europene (CUI 26369185)	În domeniul public al Județului Ialomița (CUI 4231776)	Suprafață construită- 16,41 mp Regim de înălțime: P CF. nr. 20.214/2011 UAT Alexeni nr. cadastral: 251
162165	8.20.14	Țara România, Județul Ialomița, comuna Alexeni	4.400,00	Depozit (C10)	Din domeniul public al statului și administrarea Ministerului Dezvoltării Regionale, Administrației Publice și Fondurilor Europene (CUI 26369185)	În domeniul public al Județului Ialomița (CUI 4231776)	Suprafață construită- 14,33 mp Regim de înălțime: P CF. nr. 20.214/2011 UAT Alexeni nr. cadastral: 251
162166	8.20.14	Țara România, Județul Ialomița, comuna Alexeni	168.600,00	Depozit (C11)	Din domeniul public al statului și administrarea Ministerului Dezvoltării Regionale, Administrației Publice și Fondurilor Europene (CUI 26369185)	În domeniul public al Județului Ialomița (CUI 4231776)	Suprafață construită- 454,25 mp Regim de înălțime: P CF. nr. 20.214/2011 UAT Alexeni nr. cadastral: 251
162167	8.20.14	Țara România, Județul Ialomița, comuna Alexeni	4.500,00	Depozit (C8)	Din domeniul public al statului și administrarea Ministerului Dezvoltării	În domeniul public al Județului Ialomița (CUI 4231776)	Suprafață construită- 14,54 mp Regim de înălțime: P

					Regionale, Administrației Publice și Fondurilor Europene (CUI 26369185)		CF. nr. 20.214/2011 UAT Alexeni nr. cadastral: 251
162330	8.28.12	Țara România, Județul Ialomița, comuna Alexeni	32.600,00	Dormitoare (C49)	Din domeniul public al statului și administrarea Ministerului Dezvoltării Regionale, Administrației Publice și Fondurilor Europene (CUI 26369185)	În domeniul public al Județului Ialomița (CUI 4231776)	Suprafață construită- 204,79 mp Regim de înălțime: P CF. nr. 20.214/2011 UAT Alexeni nr. cadastral: 251
162168	8.28.12	Țara România, Județul Ialomița, comuna Alexeni	19.100,00	Dormitoare (C46)	Din domeniul public al statului și administrarea Ministerului Dezvoltării Regionale, Administrației Publice și Fondurilor Europene (CUI 26369185)	În domeniul public al Județului Ialomița (CUI 4231776)	Suprafață construită- 60,02 mp Regim de înălțime: P CF. nr. 20.214/2011 UAT Alexeni nr. cadastral: 251
162169	8.20.15	Țara România, Județul Ialomița, comuna Alexeni	68.100,00	Dormitoare + birouri, an 1972 m (C5)	Din domeniul public al statului și administrarea Ministerului Dezvoltării Regionale, Administrației Publice și Fondurilor Europene (CUI 26369185)	În domeniul public al Județului Ialomița (CUI 4231776)	Suprafață construită- 213,98 mp Regim de înălțime: P CF. nr. 20.214/2011 UAT Alexeni nr. cadastral: 251
162170	8.28.12	Țara România, Județul Ialomița, comuna Alexeni	5.100,00	Dormitor - C1	Din domeniul public al statului și administrarea Ministerului Dezvoltării Regionale, Administrației Publice și Fondurilor Europene (CUI 26369185)	În domeniul public al Județului Ialomița (CUI 4231776)	Suprafață construită- 64,66 mp Regim de înălțime: P CF. nr. 20.211/2011 UAT Alexeni nr. cadastral: 248
162171	8.27.07	Țara România, Județul Ialomița, comuna Alexeni	30.800,00	Grajd + cotețe porci (C39)	Din domeniul public al statului și administrarea Ministerului Dezvoltării Regionale, Administrației Publice și Fondurilor Europene (CUI 26369185)	În domeniul public al Județului Ialomița (CUI 4231776)	Suprafață construită- 257,74 mp Regim de înălțime: P CF. nr. 20.214/2011 UAT Alexeni nr. cadastral: 251
162172	8.27.07	Țara România, Județul Ialomița, comuna Alexeni	68.300,00	Grajd, an 1936 (C36)	Din domeniul public al statului și administrarea Ministerului Dezvoltării Regionale, Administrației Publice și Fondurilor Europene (CUI 26369185)	În domeniul public al Județului Ialomița (CUI 4231776)	Suprafață construită- 859,15 mp Regim de înălțime: P CF. nr. 20.214/2011 UAT Alexeni nr. cadastral: 251

162173	8.27.07	Țara România, Județul Ialomița, comuna Alexeni	2.100,00	Grajd (C3)	Din domeniul public al statului și administrarea Ministerului Dezvoltării Regionale, Administrației Publice și Fondurilor Europene (CUI 26369185)	În domeniul public al Județului Ialomița (CUI 4231776)	Suprafață construită- 33,50 mp Regim de înălțime: P CF. nr. 20.214/2011 UAT Alexeni nr. cadastral: 251
162174	8.28.13	Țara România, Județul Ialomița, comuna Alexeni	11.500,00	Grup electrogen, an 1952 (C25)	Din domeniul public al statului și administrarea Ministerului Dezvoltării Regionale, Administrației Publice și Fondurilor Europene (CUI 26369185)	În domeniul public al Județului Ialomița (CUI 4231776)	Suprafață construită- 92,69 mp Regim de înălțime: P CF. nr. 20.212/2011 UAT Alexeni nr. cadastral: 250
162175	8.20.14	Țara România, Județul Ialomița, comuna Alexeni	2.600,00	Magazie (C47)	Din domeniul public al statului și administrarea Ministerului Dezvoltării Regionale, Administrației Publice și Fondurilor Europene (CUI 26369185)	În domeniul public al Județului Ialomița (CUI 4231776)	Suprafață construită- 21,03 mp Regim de înălțime: P CF. nr. 20.214/2011 UAT Alexeni nr. cadastral: 251
162176	8.20.14	Țara România, Județul Ialomița, comuna Alexeni	2.900,00	Magazie, an 1952 (C30)	Din domeniul public al statului și administrarea Ministerului Dezvoltării Regionale, Administrației Publice și Fondurilor Europene (CUI 26369185)	În domeniul public al Județului Ialomița (CUI 4231776)	Suprafață construită- 23,51 mp Regim de înălțime: P CF. nr. 20.214/2011 UAT Alexeni nr. cadastral: 251
162177	8.20.14	Țara România, Județul Ialomița, comuna Alexeni	4.700,00	Magazie, an 1952 (C31)	Din domeniul public al statului și administrarea Ministerului Dezvoltării Regionale, Administrației Publice și Fondurilor Europene (CUI 26369185)	În domeniul public al Județului Ialomița (CUI 4231776)	Suprafață construită- 38,34 mp Regim de înălțime: P CF. nr. 20.214/2011 UAT Alexeni nr. cadastral: 251
162178	8.20.14	Țara România, Județul Ialomița, comuna Alexeni	11.200,00	Magazii + birouri (C34/1)	Din domeniul public al statului și administrarea Ministerului Dezvoltării Regionale, Administrației Publice și Fondurilor Europene (CUI 26369185)	În domeniul public al Județului Ialomița (CUI 4231776)	Suprafață construită- 90,89 mp Regim de înălțime: P CF. nr. 20.214/2011 UAT Alexeni nr. cadastral: 251
162179	8.20.14	Țara România, Județul	82.600,00	Magazii + birouri (C25)	Din domeniul public al statului și	În domeniul public al Județului	Suprafață construită- 444,86 mp

		Ialomița, comuna Alexeni			administrarea Ministerului Dezvoltării Regionale, Administrației Publice și Fondurilor Europene (CUI 26369185)	Ialomița (CUI 4231776)	Regim de înălțime: P CF. nr. 20.214/2011 UAT Alexeni nr. cadastral: 251
162180	8.27.07	Țara România, Județul Ialomița, comuna Alexeni	7.000,00	Maternitate porci, an 1982 (C38)	Din domeniul public al statului și administrarea Ministerului Dezvoltării Regionale, Administrației Publice și Fondurilor Europene (CUI 26369185)	În domeniul public al Județului Ialomița (CUI 4231776)	Suprafață construită- 176,87 mp Regim de înălțime: P CF. nr. 20.214/2011 UAT Alexeni nr. cadastral: 251
162206	8.27.01	Țara România, Județul Ialomița, comuna Alexeni	6.400,00	Moară, an 1980 (C34)	Din domeniul public al statului și administrarea Ministerului Dezvoltării Regionale, Administrației Publice și Fondurilor Europene (CUI 26369185)	În domeniul public al Județului Ialomița (CUI 4231776)	Suprafață construită- 51,83 mp Regim de înălțime: P CF. nr. 20.214/2011 UAT Alexeni nr. cadastral: 251
162181	8.28.13	Țara România, Județul Ialomița, comuna Alexeni	2.400,00	Pichet PSI, an 1952 (C26)	Din domeniul public al statului și administrarea Ministerului Dezvoltării Regionale, Administrației Publice și Fondurilor Europene (CUI 26369185)	În domeniul public al Județului Ialomița (CUI 4231776)	Suprafață construită- 19,20 mp Regim de înălțime: P CF. nr. 20.214/2011 UAT Alexeni nr. cadastral: 251
162182	8.28.13	Țara România, Județul Ialomița, comuna Alexeni	3.700,00	Post trafo (C23)	Din domeniul public al statului și administrarea Ministerului Dezvoltării Regionale, Administrației Publice și Fondurilor Europene (CUI 26369185)	În domeniul public al Județului Ialomița (CUI 4231776)	Suprafață construită- 20,08 mp Regim de înălțime: P CF. nr. 20.212/2011 UAT Alexeni nr. cadastral: 250
162183	8.20.10	Țara România, Județul Ialomița, comuna Alexeni	1.200,00	Punct alimentare carburanți, an 1952 (C7)	Din domeniul public al statului și administrarea Ministerului Dezvoltării Regionale, Administrației Publice și Fondurilor Europene (CUI 26369185)	În domeniul public al Județului Ialomița (CUI 4231776)	Suprafață construită- 9,50 mp Regim de înălțime: P CF. nr. 20.212/2011 UAT Alexeni nr. cadastral: 250
162207	8.28.10	Țara România, Județul Ialomița, comuna Alexeni	97.000,00	Punct comandă balizaj (C12)	Din domeniul public al statului și administrarea Ministerului Dezvoltării Regionale, Administrației Publice și	În domeniul public al Județului Ialomița (CUI 4231776)	Suprafață construită- 305,03 mp Regim de înălțime: P CF. nr. 20.214/2011 UAT Alexeni

					Fondurilor Europene (CUI 26369185)		nr. cadastral: 251
162208	8.28.10	Țara România, Județul Ialomița, comuna Alexeni	2.700,00	Punct comandă, an 1952 (C52)	Din domeniul public al statului și administrarea Ministerului Dezvoltării Regionale, Administrației Publice și Fondurilor Europene (CUI 26369185)	În domeniul public al Județului Ialomița (CUI 4231776)	Suprafață construită- 43,05 mp Regim de înălțime: P CF. nr. 20.214/2011 UAT Alexeni nr. cadastral: 251
162209	8.28.13	Țara România, Județul Ialomița, comuna Alexeni	7.500,00	Punct control auto (C6)	Din domeniul public al statului și administrarea Ministerului Dezvoltării Regionale, Administrației Publice și Fondurilor Europene (CUI 26369185)	În domeniul public al Județului Ialomița (CUI 4231776)	Suprafață construită- 23,55 mp Regim de înălțime: P CF. nr. 20.212/2011 UAT Alexeni nr. cadastral: 250
162210	8.28.13	Țara România, Județul Ialomița, comuna Alexeni	23.600,00	Punct control carburanți lubrefianți (C 21)	Din domeniul public al statului și administrarea Ministerului Dezvoltării Regionale, Administrației Publice și Fondurilor Europene (CUI 26369185)	În domeniul public al Județului Ialomița (CUI 4231776)	Suprafață construită- 76,22 mp Regim de înălțime: P CF. nr. 20.214/2011 UAT Alexeni nr. cadastral: 251
162211	8.20.09	Țara România, Județul Ialomița, comuna Alexeni	800,00	Șopron, an 1980 (C33)	Din domeniul public al statului și administrarea Ministerului Dezvoltării Regionale, Administrației Publice și Fondurilor Europene (CUI 26369185)	În domeniul public al Județului Ialomița (CUI 4231776)	Suprafață construită- 40,34 mp Regim de înălțime: P CF. nr. 20.214/2011 UAT Alexeni nr. cadastral: 251
162212	8.28.13	Țara România, Județul Ialomița, comuna Alexeni	6.500,00	Stație hidrofor (C 11)	Din domeniul public al statului și administrarea Ministerului Dezvoltării Regionale, Administrației Publice și Fondurilor Europene (CUI 26369185)	În domeniul public al Județului Ialomița (CUI 4231776)	Suprafață construită- 52,91 mp Regim de înălțime: P CF. nr. 20.212/2011 UAT Alexeni nr. cadastral: 250
162213	8.27.07	Țara România, Județul Ialomița, comuna Alexeni	1.900,00	WC AMC, P, an 1972 (C48)	Din domeniul public al statului și administrarea Ministerului Dezvoltării Regionale, Administrației Publice și Fondurilor Europene (CUI 26369185)	În domeniul public al Județului Ialomița (CUI 4231776)	Suprafață construită- 15,34 mp Regim de înălțime: P CF. nr. 20.214/2011 UAT Alexeni nr. cadastral: 251
162214	8.27.07	Țara România, Județul	2.900,00	WC AMC, an 1972 (C4)	Din domeniul public al statului și	În domeniul public al Județului	Suprafață construită- 15,48 mp

		Ialomița, comuna Alexeni			administrarea Ministerului Dezvoltării Regionale, Administrației Publice și Fondurilor Europene (CUI 26369185)	Ialomița (CUI 4231776)	Regim de înălțime: P CF. nr. 20.214/2011 UAT Alexeni nr. cadastral: 251
162215	8.27.07	Țara România, Județul Ialomița, comuna Alexeni	1.600,00	WC, an 1952 (C15)	Din domeniul public al statului și administrarea Ministerului Dezvoltării Regionale, Administrației Publice și Fondurilor Europene (CUI 26369185)	În domeniul public al Județului Ialomița (CUI 4231776)	Suprafață construită- 12,83 mp Regim de înălțime: P CF. nr. 20.214/2011 UAT Alexeni nr. cadastral: 251
162216	8.20.14	Țara România, Județul Ialomița, comuna Alexeni	71.600,00	Depozit, an 1985 (C7)	Din domeniul public al statului și administrarea Ministerului Dezvoltării Regionale, Administrației Publice și Fondurilor Europene (CUI 26369185)	În domeniul public al Județului Ialomița (CUI 4231776)	Suprafață construită- 231,43 mp Regim de înălțime: P CF. nr. 20.214/2011 UAT Alexeni nr. cadastral: 251
162217	8.20.14	Țara România, Județul Ialomița, comuna Alexeni	4.400,00	Depozit (C9)	Din domeniul public al statului și administrarea Ministerului Dezvoltării Regionale, Administrației Publice și Fondurilor Europene (CUI 26369185)	În domeniul public al Județului Ialomița (CUI 4231776)	Suprafață construită- 14,19 mp Regim de înălțime: P CF. nr. 20.214/2011 UAT Alexeni nr. cadastral: 251
162161	8.20.14	Țara România, Județul Ialomița, comuna Alexeni	168.100,00	Depozit (C6)	Din domeniul public al statului și administrarea Ministerului Dezvoltării Regionale, Administrației Publice și Fondurilor Europene (CUI 26369185)	În domeniul public al Județului Ialomița (CUI 4231776)	Suprafață construită- 452,92 mp Regim de înălțime: P CF. nr. 20.214/2011 UAT Alexeni nr. cadastral: 251

