



ROMÂNIA



CONSILIUL JUDEȚEAN IALOMIȚA

Slobozia - Ialomița • Piața Revoluției nr. 1, Tel.: 0243/230200; Fax: 0243/230250

MONITORUL OFICIAL al județului Ialomița

Nr. 4
mai 2016

C U P R I N S

Nr. hotărâre	Denumirea hotărârii	Pagina
51	privind încetarea de drept, înainte de expirarea duratei normale, a mandatului de consilier județean al doamnei Urloiu Zenica;	4
52	privind aprobarea organigramei, statului de funcții și funcțiilor publice din cadrul aparatului de specialitate al Consiliului Județean Ialomița;	6
53	privind rectificarea și modificarea anexei nr. 2 la Hotărârea nr. 36 din 21.04.2016 privind aprobarea organigramei și statul de funcții ale Centrului Județean pentru Conservarea și Promovarea Culturii Tradiționale Ialomița, instituție publică de cultură aflată sub autoritatea Consiliului Județean Ialomița;	14
54	privind rectificarea anexei nr. 2 la Hotărârea nr. 37 din 21.04.2016 privind aprobarea organigramei și statul de funcții ale Muzeului Județean Ialomița, instituție publică de cultură aflată sub autoritatea Consiliului Județean Ialomița;	17
55	privind aprobarea organigramei și statului de funcții ale Centrului Cultural UNESCO "Ionel Perlea" Ialomița, instituție publică de cultură aflată sub autoritatea Consiliului Județean Ialomița;	20
56	privind aprobarea rectificării bugetului general al județului Ialomița, pe anul 2016;	24
57	privind rectificarea bugetului de venituri și cheltuieli al Spitalului Județean de Urgență Slobozia, pe anul 2016	28
58	privind aprobarea Raportului anual privind stadiul realizării măsurilor din „Programul integrat de gestionare a calității aerului pentru pulberi în suspensie PM10 în municipiul Slobozia, municipiul Urziceni, orașul Țândărei, comuna Ciulnița și comuna Săveni și pentru ozon O3 în municipiul Slobozia și municipiul Urziceni din județul Ialomița, desfășurat pe o durată de maximum 5 ani”;	32
59	privind modificarea anexei nr. 1 la Hotărârea Consiliului Județean Ialomița nr. 79 din 14.12.2012 privind aprobarea „Programului de transport public județean de persoane, prin curse regulate, pentru perioada 01.05.2013 – 30.06.2019”, cu modificările și completările ulterioare;	46
60	privind aprobarea eliberării licențelor de trasee operatorului de transport rutier S.C. MIHADI S.R.L., în vederea efectuării serviciului de transport public județean de persoane, prin curse regulate speciale, pe traseele Ion Roată – Urziceni, Coșereni (str. Calea București nr. 2 și nr 120)–Urziceni(Parc Teohari, Catedrală –str. Teilor nr. 5) și Coșereni(str. Unirii nr. 29 și 80) –Urziceni(Parc Teohari, Catedrală –str. Panduri nr 57);	49
61	privind aprobarea închirierii unor terenuri agricole neproductive din domeniul privat al județului Ialomița, situate în extravilanul comunelor Gura Ialomiței și Giurgeni;	51
62	privind revocarea dreptului de administrare al Liceului Tehnologic Special „Ion Teodorescu” Slobozia asupra unor spații proprietate publică a județului Ialomița și darea acestora în administrarea Centrului Județean de Resurse și Asistență Educațională Ialomița;	95

63	privind modificarea și completarea Hotărârii Consiliului Județean Ialomița nr. 121 din 17.12.2015 privind stabilirea consumului lunar de carburanți pentru autoturismele ce deservește parcul auto al Consiliului Județean Ialomița și al instituțiilor publice de interes județean aflate sub autoritatea sa, cu modificările ulterioare;	99
64	privind modificarea și completarea anexei la hotărârea Consiliului Județean Ialomița nr. 52 din 29.08.2008 privind aprobarea Regulamentului de organizare și funcționare a Consiliului Județean Ialomița, cu modificările și completările ulterioare;	101
65	privind aprobarea ”Monografiei economico - militare a județului Ialomița”.	107



HOTĂRÂRE

privind încetarea de drept, înainte de expirarea duratei normale, a mandatului de consilier județean al doamnei Urloiu Zenica

Consiliul Județean Ialomița,

Având în vedere:

- Demisia doamnei Urloiu Zenica din funcția de consilier județean, înregistrată la Consiliul Județean Ialomița sub nr. 3706 din 22.04.2016;

- prevederile Dispoziției Președintelui Consiliului Județean Ialomița nr. 111 din 19.05.2015 privind adoptarea unor măsuri organizatorice pe perioada dispunerii măsurii controlului judiciar față de Președintele Consiliului Județean Ialomița,

Examinând :

- Referatul nr. 3869 din 27.04.2016 al Vicepreședintelui Consiliului Județean Ialomița și al Secretarului Județului Ialomița,

În conformitate cu:

- prevederile art.9 alin.(2) lit.a), art.10 și art.12 din Legea nr.393/2004 privind Statutul aleșilor locali, cu modificările și completările ulterioare,

În temeiul art.97 alin.(1) din Legea administrației publice locale nr.215/2001, republicată, cu modificările și completările ulterioare,

HOTĂRĂȘTE:

Art.1 *la act de demisia doamnei Urloiu Zenica din funcția de consilier județean, înregistrată la Consiliul Județean Ialomița sub nr. 3706 din 22.04.2016.*

Art.2 *Constată încetarea de drept, înainte de expirarea duratei normale, a mandatului de consilier județean al doamnei Urloiu Zenica, ca urmare a demisiei.*

Art.3 *Declară vacant locul de consilier județean al doamnei Urloiu Zenica – propusă de Partidul Democrat Liberal, aleasă pe lista electorală a Alianței pentru Ialomița.*

Art.4 *Prezenta hotărâre devine obligatorie și produce efecte de la data comunicării.*

Art.5 Prezenta hotărâre se va comunica, prin grija Secretarului Județului Ialomița, spre știință, doamnei Urloiu Zenica și Partidului Național Liberal – Organizația Județeană Ialomița.

p. PREȘEDINTE

VICEPREȘEDINTE
Ștefan MUȘOIU

Contrasemnează
Secretarul județului Ialomița
Adrian Robert IONESCU

Nr.51
Adoptată la Slobozia
Astăzi 27.05.2016

Rd/Oc
DIG
2 ex.



HOTĂRÂRE

privind aprobarea organigramei, statului de funcții și funcțiilor publice din cadrul aparatului de specialitate al Consiliului Județean Ialomița

Consiliul Județean Ialomița,

Având în vedere:

- Expunerea de motive nr.4444 din 18.05.2016 a Vicepreședintelui Consiliului Județean Ialomița;

- Dispoziția Președintelui Consiliului Județean Ialomița nr. 111 din 19.05.2015 privind adoptarea unor măsuri organizatorice pe perioada dispunerii măsurii controlului judiciar față de Președintele Consiliului Județean Ialomița;

- Anexa nr. 16 la Hotărârea Consiliului Județean Ialomița nr. 14 din 27.01.2016 privind aprobarea bugetului general al județului Ialomița, pe anul 2016;

- Avizul Agenției Naționale a Funcționarilor Publici nr. 27071/2016,

Examinând:

- Raportul nr. 4451 din 18.05.2016 al Direcției Buget Finanțe;

- Raportul nr. 4658 din 25.05.2016 al Comisiei juridice, de disciplină, drepturi, obligații și incompatibilități;

- Raportul nr. 4675 din 25.05.2016 al Comisiei pentru muncă, sănătate, asistență socială și familie;

- Raportul nr. 4621 din 25.05.2016 al Comisiei economico – financiară și agricultura, În conformitate cu:

- prevederile art. 91 alin.(1) lit.a) și alin.(2) lit.c) din Legea administrației publice locale nr.215/2001, republicată, cu modificările și completările ulterioare;

- prevederile Legii nr. 273/2006 privind finanțele publice locale, cu modificările și completările ulterioare;

- prevederile Ordonanței de Urgență a Guvernului nr. 63/2010 pentru modificarea și completarea Legii nr. 273/2006 privind finanțele publice locale, precum și pentru stabilirea unor măsuri financiare;

- prevederile Ordinului nr. 63/2014 al Ministrului Dezvoltării Regionale și Administrației Publice privind revizuirea mediei numărului de locuitori prevăzute în tabelul 2 din anexa la Ordonanța de urgență a Guvernului nr. 63/2010 pentru modificarea și completarea Legii nr. 273/2006 privind finanțele publice locale, precum și pentru stabilirea unor măsuri financiare;

- adresa nr. 2552 din 18.02.2016 a Instituției Prefectului – Județul Ialomița privind numărul maxim de posturi aferent anului 2016;

- prevederile Legii nr. 188/1999 privind Statutul funcționarilor publici, republicată, cu modificările și completările ulterioare;
 - prevederile Legii-cadru nr. 284/2010 privind salarizarea unitară a personalului plătit din fonduri publice;
 - prevederile Ordonanței de urgență a Guvernului nr. 2/2015 pentru modificarea și completarea unor acte normative, precum și alte măsuri, cu modificările și completările ulterioare;
 - prevederile Ordonanței de Urgență a Guvernului 57/2015 privind salarizarea personalului plătit din fonduri publice în anul 2016, prorogarea unor termene, precum și unele măsuri fiscal-bugetare,
- În temeiul art. 97 alin.(1) din Legea administrației publice locale nr. 215/2001, republicată, cu modificările și completările ulterioare,

HOTĂRĂȘTE:

Art.1 Se aprobă organigrama aparatului de specialitate al Consiliului Județean Ialomița, conform anexei nr. 1 care face parte integrantă din prezenta hotărâre.

Art. 2 Se aprobă statul de funcții și funcțiile publice din cadrul aparatului de specialitate al Consiliului Județean Ialomița conform anexei nr. 2 care face parte integrantă din prezenta hotărâre.

Art.3 La data intrării în vigoare a prezentei hotărâri se abrogă Hotărârea Consiliului Județean nr. 31 din 29.05.2013 privind aprobarea organigramei, statului de funcții și funcțiilor publice din cadrul aparatului de specialitate al Consiliului Județean Ialomița, cu modificările și completările ulterioare.

Art.4 Prezenta hotărâre devine obligatorie și produce efecte de la data comunicării.

Art.5 Prin grija Direcției Coordonare Organizare, prezenta hotărâre se va comunica, spre ducere la îndeplinire, direcțiilor din cadrul aparatului de specialitate al Consiliului Județean Ialomița și, spre știință, Agenției Naționale a Funcționarilor Publici, urmând să fie publicată pe site-ul Consiliului Județean Ialomița.

p. PREȘEDINTE,

VICEPREȘEDINTE
Ștefan MUȘOIU

Contrasemnează
Secretarul județului Ialomița
Adrian Robert IONESCU

CONSILIUL JUDEȚEAN IALOMIȚA

ORGANIGRAMA APARATULUI DE SPECIALITATE AL CONSILIULUI JUDEȚEAN

Anexa nr. 1
LA HOTĂRÂREA CONSILIULUI
JUDEȚEAN IALOMIȚA
NR. 52 / 24.05.2016

CONSILIUL JUDEȚEAN IALOMIȚA

PREȘEDINTE

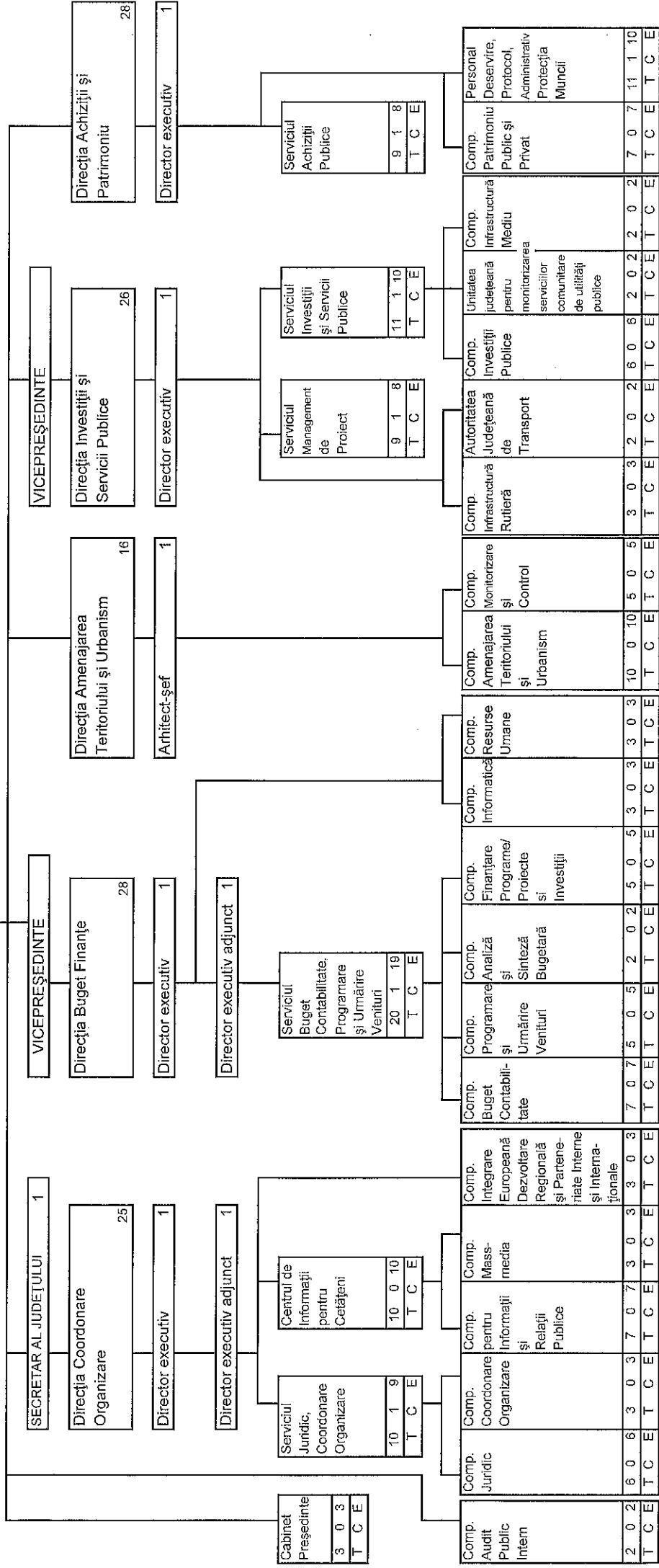

Legenda:

T	C	E
TOTAL CONDUCERE EXECUȚIE		
TOTAL FUNCȚIILE DEMNITATE PUBLICĂ		
132	3	15
TOTAL FUNCȚII PUBLICE		
PERSONAL CONTRACTUAL		
de conducere de execuție		
14	1	13
Total de conducere de execuție		

din care:

CONSILIUL JUDEȚEAN IALOMIȚA

Anexa nr. 2

LA HOTĂRÂREA CONSILIULUI
JUDEȚEAN IALOMIȚA

NR. 52 / 27.05.2016

STAT DE FUNCȚII

Nr. crt.	Structura	Funcția de demnitate publică	Funcția publică			Funcția contractuală				
			ID post funcție publică	de conducere	de execuție	Clasa	Nivel studii	de conducere	de execuție	Nivel studii
0	1	2		3	4	5	6	7	8	9
A	Funcții de demnitate publică									
1		PREȘEDINTE								
2		VICEPREȘEDINTE								
3		VICEPREȘEDINTE								
B	Cabinet Președinte									
4										
5										
6										
C	Secretar al Județului									
7			274301	SECRETAR AL JUDEȚULUI, GRADUL II		I	S		CONSILIER	S
D	Compartiment Audit Public Intern									
8			274302		AUDITOR,					
9			274303		AUDITOR,					
E	Direcția Coordonare Organizare									
10			274304	DIRECTOR EXECUTIV, GRADUL II						
11			274305	DIRECTOR EXECUTIV ADJUNCT, GRADUL II						
	Serviciul Juridic, Coordonare Organizare									
12			274306	ȘEF SERVICIUL, GRADUL II						
	Compartiment Juridic									
13			274307		CONSILIER JURIDIC, grad profesional superior					
14			274308		CONSILIER JURIDIC, grad profesional superior					
15			274309		CONSILIER JURIDIC, grad profesional superior					
16			451226		CONSILIER JURIDIC, grad profesional superior					
17			274310		CONSILIER JURIDIC, grad profesional asistent					
18			274311		CONSILIER JURIDIC, grad profesional principal					
	Compartiment Coordonare Organizare									
19			274312		CONSILIER,					

20		274313	CONSILIER,	grad profesional superior	I	S
21		274314	CONSILIER,	grad profesional superior	I	S
	Centrul de Informații pentru Cetățeni					
	<i>Compartiment pentru Informații și Relații Publice</i>					
22		274315	CONSILIER,	grad profesional superior	I	S
23		274316	INSPECTOR,	grad profesional principal	I	S
24		274317	CONSILIER,	grad profesional principal	I	S
25		274318	CONSILIER,	grad profesional principal	I	S
26		274319	REFERENT,	grad profesional superior	III	M
27		274320	CONSILIER,	grad profesional asistent	I	S
28		274321	REFERENT,	grad profesional superior	III	M
	<i>Compartiment Mass-media</i>					
29		274322	CONSILIER,	grad profesional principal	I	S
30		274323	CONSILIER,	grad profesional principal	I	S
31		274324	CONSILIER,	grad profesional superior	I	S
	Compartiment Integrare Europeană, Dezvoltare Regională și Parteneriate Interne și Internaționale					
32		274325	CONSILIER,	grad profesional superior	I	S
17		274327	INSPECTOR,	grad profesional asistent	I	S
18		274328	CONSILIER,	grad profesional principal	I	S
	 Direcția Buget Finanțe					
19		274329				S
20		274330				S
	 Serviciul Buget Contabilitate, Programare și Urmărire Venituri					
21		274331				S
	<i>Compartiment Buget Contabilitate</i>					
22		274332	CONSILIER,	grad profesional superior	I	S
23		274334	CONSILIER,	grad profesional debutant	I	S
24		274335	CONSILIER,	grad profesional principal	I	S
25		274336	CONSILIER,	grad profesional principal	I	S
26		274337	CONSILIER,	grad profesional superior	I	S
27		274338	CONSILIER,	grad profesional superior	I	S
28		274339	CONSILIER,	grad profesional principal	I	S
	<i>Compartiment Programare și Urmărire Venituri</i>					
29		274341	CONSILIER,	grad profesional superior	I	S
30		417213	INSPECTOR,	grad profesional superior	I	S
31		274342	CONSILIER,	grad profesional principal	I	S
32		274343	CONSILIER,	grad profesional principal	I	S
33		274344	REFERENT,	grad profesional superior	III	M
	<i>Compartiment Analiză și Sinteză Bugetară</i>					
34		274346	INSPECTOR,	grad profesional principal	I	S
35		274347	CONSILIER,	grad profesional asistent	I	S
	<i>Compartiment Finanțare Programe/Proiecte și Investiții</i>					
36		274348	CONSILIER,	grad profesional superior	I	S
37		274349	INSPECTOR,	grad profesional superior	I	S
38		417214	CONSILIER,	grad profesional principal	I	S
39		417215	CONSILIER,	grad profesional debutant	I	S
40		417216	CONSILIER,	grad profesional principal	I	S

	Compartiment Informatică												
41			274350			CONSILIER,	grad profesional	principal		I	S		
42			417217			CONSILIER,	grad profesional	superior		I	S		
43			274351			CONSILIER,	grad profesional	asistent		I	S		
		Compartiment Resurse Umane											
44			274352			CONSILIER,	grad profesional	superior		I	S		
45			274353			CONSILIER,	grad profesional	superior		I	S		
46			274354			CONSILIER,	grad profesional	superior		I	S		
G		<i>Direcția Amenajarea Teritoriului și Urbanism</i>											
47			400925		ARHITECT-ŞEF						S		
		Compartiment Amenajarea Teritoriului și Urbanism											
48			417224			REFERENT SPEC.,	grad profesional	superior		II	SSD		
49			274358			CONSILIER,	grad profesional	superior		I	S		
50			417218			CONSILIER,	grad profesional	principal		I	S		
51			417219			CONSILIER,	grad profesional	principal		I	S		
52			417220			CONSILIER,	grad profesional	principal		I	S		
53			417221			CONSILIER,	grad profesional	principal		I	S		
54			417222			CONSILIER,	grad profesional	asistent		I	S		
55			417223			CONSILIER,	grad profesional	asistent		I	S		
56			274357			REFERENT SPEC.,	grad profesional	superior		II	SSD		
57			274359			REFERENT,	grad profesional	debutant		III	M		
		Compartiment Monitorizare și Control											
58			417225			CONSILIER,	grad profesional	superior		I	S		
59			417226			CONSILIER,	grad profesional	superior		I	S		
60			417227			REFERENT SPEC.,	grad profesional	superior		II	SSD		
61			417228			CONSILIER,	grad profesional	principal		I	S		
62			417228			CONSILIER,	grad profesional	principal		I	S		
H		<i>Direcția Investiții și Servicii Publice</i>											
63			274356		DIRECTOR EXECUTIV, GRADUL II						S		
		Compartiment Infrastructură Rutieră											
64			274363			CONSILIER,	grad profesional	superior		I	S		
65			274364			CONSILIER,	grad profesional	superior		I	S		
82			274366			REFERENT SPEC.,	grad profesional	superior		II	SSD		
		Autoritatea Județeană de Transport											
83			274367			CONSILIER,	grad profesional	superior		I	S		
84			274368			CONSILIER,	grad profesional	superior		I	S		
		Serviciul Management de Proiect											
85			274397		ŞEF SERVICIU, GRADUL II						S		
86			274398			CONSILIER,	grad profesional	superior		I	S		
87			274399			CONSILIER,	grad profesional	superior		I	S		
88			274400			CONSILIER,	grad profesional	superior		I	S		
89			274402			CONSILIER,	grad profesional	superior		I	S		
90			451224			CONSILIER,	grad profesional	superior		I	S		
91			274401			CONSILIER,	grad profesional	principal		I	S		
92			274403			CONSILIER,	grad profesional	principal		I	S		
93			274404			REFERENT SPEC.,	grad profesional	superior		II	SSD		
		Serviciul Investiții și Servicii Publice											
94			274370		ŞEF SERVICIU, GRADUL II						S		

95	Compartiment investiții Publice		274371			CONSILIER,	grad profesional superior	I	S	
96			274376			CONSILIER,	grad profesional asistent	I	S	
97			274377			CONSILIER,	grad profesional asistent	I	S	
98			274378			CONSILIER JURIDIC,	grad profesional asistent	I	S	
99			274379			REFERENT SPEC.,	grad profesional superior	II	SSD	
100			274373			REFERENT,	grad profesional superior	III	M	
	Unitatea Județeană pentru Monitorizarea Serviciilor Comunitare de Utilități Publice									
101			274374			CONSILIER,	grad profesional superior	I	S	
102			274375			CONSILIER,	grad profesional asistent	I	S	
	Compartiment Infrastructură Mediu									
103			451225			CONSILIER,	grad profesional superior	I	S	
104			451419			CONSILIER,	grad profesional superior	I	S	
I	Direcția Achiziții și Patrimoniu									
105			274380			DIRECTOR EXECUTIV,	GRADUL II		S	
	Serviciul Achiziții Publice									
106			274389			ŞEF SERVICIU,	GRADUL II		S	
107			274381			CONSILIER JURIDIC,	grad profesional superior	I	S	
108			274382			CONSILIER JURIDIC,	grad profesional superior	I	S	
109			274383			CONSILIER,	grad profesional superior	I	S	
110			274384			CONSILIER,	grad profesional superior	I	S	
111			274385			CONSILIER,	grad profesional superior	I	S	
112			274386			INSPECTOR,	grad profesional superior	I	S	
113			274387			CONSILIER,	grad profesional asistent	I	S	
114			274388			CONSILIER,	grad profesional superior	I	S	
	Compartiment Patrimoniu Public și Privat									
115			274390			CONSILIER JURIDIC,	grad profesional superior	I	S	
116			274391			CONSILIER,	grad profesional superior	I	S	
117			274392			CONSILIER,	grad profesional superior	I	S	
118			274393			CONSILIER JURIDIC,	grad profesional asistent	I	S	
119			274394			CONSILIER,	grad profesional asistent	I	S	
120			274395			REFERENT SPEC.,	grad profesional superior	II	SSD	
121			417231			CONSILIER,	grad profesional superior	I	S	
	Personal Deservire, Protocol, Administrativ, Protecția Muncii									
122						ŞEF FORMATIE MUNCITORI,	GRADUL II			
123						ADMINISTRATOR I				M
124						SOFER I				
125						SOFER I				
126						SOFER I				
127						SOFER I				
128						SOFER I				
129						SOFER I				
130						MUNCITOR CALIFICAT II				
131						MUNCITOR CALIFICAT II				
132						INGRIJITOR				

NR. TOTAL FUNCȚII DE DEMNITATE PUBLICA	3
NR. TOTAL FUNCȚII PUBLICE	115
NR. TOTAL FUNCȚII PUBLICE DE CONDUCERE	13
NR. TOTAL FUNCȚII PUBLICE DE EXECUȚIE	102
NR. TOTAL FUNCȚII CONTRACTUALE	14
NR. TOTAL FUNCȚII CONTRACTUALE DE CONDUCERE	1
NR. TOTAL FUNCȚII CONTRACTUALE DE EXECUȚIE	13
NR. TOTAL FUNCȚII IN INSTITUȚIE	132



HOTĂRÂRE

privind rectificarea și modificarea anexei nr. 2 la Hotărârea nr. 36 din 21.04.2016 privind aprobarea organigramei și statul de funcții ale Centrului Județean pentru Conservarea și Promovarea Culturii Tradiționale Ialomița, instituție publică de cultură aflată sub autoritatea Consiliului Județean Ialomița

Consiliul Județean Ialomița,

Având în vedere:

- Expunerea de motive nr. 4249 din 11.05.2016 a Vicepreședintelui Consiliului Județean Ialomița;

- Dispoziția Președintelui Consiliului Județean Ialomița nr. 111 din 19.05.2015 privind adoptarea unor măsuri organizatorice pe perioada dispunerii măsurii controlului judiciar față de Președintele Consiliului Județean Ialomița;

- Anexa nr. 2 la Hotărârea Consiliului Județean Ialomița nr. 36 din 21.04.2016 privind aprobarea organigramei și statul de funcții ale Centrului Județean pentru Conservarea și Promovarea Culturii Tradiționale Ialomița, instituție publică de cultură aflată sub autoritatea Consiliului Județean Ialomița,

Examinând:

- Adresa nr. 195 din 11.05.2016 a Centrului Județean pentru Conservarea și Promovarea Culturii Tradiționale Ialomița;

- Raportul nr. 4450 din 18.05.2016 al Direcției Buget Finanțe;

- Raportul nr. 4659 din 25.05.2016 al Comisiei juridice, de disciplină, drepturi, obligații și incompatibilități;

În conformitate cu:

- prevederile art. 91 alin.(1) lit.a) și alin.(2) lit.c) din Legea administrației publice locale nr. 215/2001, republicată, cu modificările și completările ulterioare;

- prevederile anexei IV lit. b) din Legea-cadru nr. 284/2010 privind salarizarea unitară a personalului plătit din fonduri publice;

- prevederile art. 47 alin. (4), art. 59 și art. 71 din Legea nr. 24/2000 privind normele de tehnică legislativă pentru elaborarea actelor normative, cu modificările și completările ulterioare;

- prevederile art. 80 și art. 85 din Regulamentul de organizare și funcționare a Consiliului Județean Ialomița, aprobat prin Hotărârea nr. 52 din 29.08.2008, cu modificările și completările ulterioare,

În temeiul art. 97 alin.(1) din Legea administrației publice locale nr. 215/2001, republicată, cu modificările și completările ulterioare,

HOTĂRĂȘTE:

Art.I Anexa nr. 2 la Hotărârea Consiliului Județean Ialomița nr. 36 din 21.04.2016 privind aprobarea organigramei și statul de funcții ale Centrului Județean pentru Conservarea și

Promovarea Culturii Tradiționale Ialomița, instituție publică de cultură aflată sub autoritatea Consiliului Județean Ialomița, se rectifică după cum urmează:

- 1. la nr. crt. 2, la nivelul studiilor în loc de "S (superioare)" se va citi "rubrică necompletată (fără nivel de studii)";*
- 2. la nr. crt. 19, la nivelul studiilor în loc de "M (medii)" se va citi "S (superioare)".*

Art.II *Anexa nr. 2 la Hotărârea Consiliului Județean Ialomița nr. 36 din 21.04.2016 privind aprobarea organigramei și statul de funcții ale Centrului Județean pentru Conservarea și Promovarea Culturii Tradiționale Ialomița, instituție publică de cultură aflată sub autoritatea Consiliului Județean Ialomița, se modifică după cum urmează:*

- 1. la nr. crt. 7 funcția de execuție instrumentist – acordeon, treapta profesională I, fără nivel de studii, se transformă în instrumentist – acordeon, debutant, fără nivel de studii.*

Art.III *Se aprobă statul de funcții al Centrului Județean pentru Conservarea și Promovarea Culturii Tradiționale Ialomița, rectificat și modificat, potrivit anexei care face parte integrantă din prezenta hotărâre.*

Art.IV *Prezenta hotărâre devine obligatorie și produce efecte de la data comunicării.*

Art.V *Prin grija Direcției Coordonare Organizare, prezenta hotărâre se va comunica, spre ducere la îndeplinire, Centrului Județean pentru Conservarea și Promovarea Culturii Tradiționale Ialomița și Direcției Buget Finanțe din cadrul aparatului de specialitate al Consiliului Județean Ialomița, urmând să fie publicată pe site-ul Consiliului Județean Ialomița.*

p. PREȘEDINTE,

VICEPREȘEDINTE
Ștefan MUȘOIU

Contrasemnează,
Secretarul județului Ialomița
Adrian Robert IONESCU

Nr. 53
Adoptată la Slobozia
Astăzi 27.05.2016

Rd/Oc
TGV

**CONSILIUL JUDEȚEAN IALOMIȚA
CENTRUL JUDEȚEAN PENTRU CONSERVAREA
ȘI PROMOVAREA CULTURII TRADIȚIONALE IALOMIȚA**

Anexa
LA HOTĂRÂREA CONSILIULUI
JUDEȚEAN IALOMIȚA
NR. 53/ 24.05.2016

STAT DE FUNCȚII

Nr. crt.	STRUCTURA	Funcția contractuală		Gradul/Treaptă profesională	Nivelul studiilor	Nr. posturi
		de conducere	de execuție			
1	MANAGER/DIRECTOR*	1		II	S	1
<i>Compartiment Ansamblul Folcloric</i>						
2	Șef orchestră		1	III		1
3	Solist vocal		1	II	S	1
4	Instrumentist- vioara		1	III		1
5	Solist vocal		1	II	M	1
6	Instrumentist- vioara		1	I		1
7	Instrumentist- acordeon		1	debutant		1
8	Instrumentist - contrabas		1	I		1
9	Instrumentist -țambal		1	I		1
10	Instrumentist- clarinet		1	III		1
11	Instrumentist- vioară		1	III		1
12	Maestru dans		1	I	M	1
13	Dirijor		1	IA	S	1
<i>Serviciul Financiar Administrativ</i>						
14	Șef serviciu	1		II	S	1
<i>Compartiment Financiar administrativ</i>						
15	Analist		1	II	S	1
16	Sofer		1	I		1
<i>Compartiment Conservarea Culturii Tradiționale</i>						
17	Documentarist		1	I	S	1
18	Operator imagine		1	III	S	1
19	Referent		1	III	S	1
20	Referent		1	I	M	1

NR. TOTAL FUNCȚII CONTRACTUALE DE CONDUCERE	2
NR. TOTAL FUNCȚII CONTRACTUALE DE EXECUȚIE	18
NR. TOTAL FUNCȚII CONTRACTUALE ÎN INSTITUȚIE	20

*) Salarizarea se face conform contractului de management.



HOTĂRÂRE

privind rectificarea anexei nr. 2 la Hotărârea nr. 37 din 21.04.2016 privind aprobarea organigramei și statul de funcții ale Muzeului Județean Ialomița, instituție publică de cultură aflată sub autoritatea Consiliului Județean Ialomița

Consiliul Județean Ialomița,

Având în vedere:

- Expunerea de motive nr. 4248 din 11.05.2016 a Vicepreședintelui Consiliului Județean Ialomița;

- Dispoziția Președintelui Consiliului Județean Ialomița nr. 111 din 19.05.2015 privind adoptarea unor măsuri organizatorice pe perioada dispunerii măsurii controlului judiciar față de Președintele Consiliului Județean Ialomița;

- Anexa nr. 2 la Hotărârea Consiliului Județean Ialomița nr. 37 din 21.04.2016 privind aprobarea organigramei și statul de funcții ale Muzeului Județean Ialomița, instituție publică de cultură aflată sub autoritatea Consiliului Județean Ialomița,

Examinând:

- adresa nr. 614 din 05.05.2016 a Muzeului Județean Ialomița;

- Raportul nr. 4449 din 18.05.2016 al Direcției Buget Finanțe ;

- Raportul nr. 4660 din 25.05.2016 al Comisiei juridice, de disciplină, drepturi, obligații și incompatibilități;

În conformitate cu:

- prevederile art. 91 alin.(1) lit.a) și alin.(2) lit.c) din Legea administrației publice locale nr. 215/2001, republicată, cu modificările și completările ulterioare;

- prevederile art. 71 din Legea nr. 24/2000 privind normele de tehnică legislativă pentru elaborarea actelor normative, cu modificările și completările ulterioare;

- prevederile art. 85 din Regulamentul de organizare și funcționare a Consiliului Județean Ialomița, aprobat prin Hotărârea nr. 52 din 29.08.2008, cu modificările și completările ulterioare,

În temeiul art. 97 alin.(1) din Legea administrației publice locale nr. 215/2001, republicată, cu modificările și completările ulterioare,

HOTĂRĂȘTE:

Art.1 Se rectifică anexa nr. 2 la Hotărârea Consiliului Județean Ialomița nr. 37 din 21.04.2016 privind aprobarea organigramei și statul de funcții ale Muzeului Județean Ialomița, instituție publică de cultură aflată sub autoritatea Consiliului Județean Ialomița, după cum urmează:

- ✓ la nr. crt. 16, la rubrica "Gradul/Treapta profesională" în loc de "III" se va citi "I";

Art.2 *Se aprobă statul de funcții rectificat al Muzeului Județean Ialomița, potrivit anexei care face parte integrantă din prezenta hotărâre.*

Art.3 *Prezenta hotărâre devine obligatorie și produce efecte de la data comunicării.*

Art.4 *Prin grija Direcției Coordonare Organizare, prezenta hotărâre se va comunica, spre ducere la îndeplinire, Muzeului Județean Ialomița și Direcției Buget Finanțe din cadrul aparatului de specialitate al Consiliului Județean Ialomița, urmând să fie publicată pe site-ul Consiliului Județean Ialomița.*

p. PREȘEDINTE,

VICEPREȘEDINTE
Ștefan MUȘOIU

Contrasemnează,
Secretarul Județului Ialomița
Adrian Robert IONESCU

Nr. 54
Adoptată la Slobozia
Astăzi 27.05.2016

Rd/Oc
TGV

STAT DE FUNCȚII

Nr. crt.	STRUCTURA	Funcția contractuală		Gradul/Trea pta profesională	Nivelul studiilor	Nr. posturi						
		de conducere	de execuție									
1	MANAGER/DIRECTOR*	1		II	S	1						
<i>Sectia Cercetarea, Evidenta si Valorificarea patrimoniului</i>												
2	Șef Secție	1		II	S	1						
3	Cercetator stiintific		1	III	S	1						
4	Cercetator stiintific		1	III	S	1						
5	Muzeograf		1	IA	S	1						
6	Muzeograf		1	IA	S	1						
7	Muzeograf		1	IA	S	1						
8	Muzeograf		1	I	S	1						
9	Muzeograf		1	I	S	1						
10	Muzeograf		1	I	S	1						
11	Muzeograf		1	I	S	1						
12	Referent de specialitate		1	III	S	1						
13	Supraveghetor muzeu		1		M	1						
14	Supraveghetor muzeu		1		G	1						
15	Supraveghetor muzeu		1		M	1						
16	Referent de specialitate		1	I	S	1						
<i>Serviciul Financiar-Contabil-Administrativ</i>												
17	Șef serviciu	1		II	S	1						
18	Contabil		1	IA	M	1						
19	Șofer		1	I		1						
20	Ingrijitor		1			1						
21	Ingrijitor		1			1						
22	Muncitor calificat		1	III		1						
23	Ingrijitor		1			1						
<i>Compartiment - Conservare - Restaurare</i>												
24	Restaurator		1	IA	S	1						
25	Restaurator		1	I	M	1						
26	Restaurator		1	I	M	1						
27	Restaurator		1	IA	S	1						
28	Conservator		1	II	M	1						
29	Conservator		1	II	S	1						
<i>Compartimentul Relații cu publicul</i>												
30	Referent de specialitate		1	III	S	1						
<i>Compartiment secretariat și Registratură</i>												
31	Referent de specialitate		1	I	S	1						
TOTAL		3	28									
<table border="1" style="width: 100%;"> <tr> <td>NR. TOTAL FUNCȚII CONTRACTUALE DE CONDUCERE</td> <td>3</td> </tr> <tr> <td>NR. TOTAL FUNCȚII CONTRACTUALE DE EXECUȚIE</td> <td>28</td> </tr> <tr> <td>NR. TOTAL FUNCȚII CONTRACTUALE ÎN INSTITUȚIE</td> <td>31</td> </tr> </table>							NR. TOTAL FUNCȚII CONTRACTUALE DE CONDUCERE	3	NR. TOTAL FUNCȚII CONTRACTUALE DE EXECUȚIE	28	NR. TOTAL FUNCȚII CONTRACTUALE ÎN INSTITUȚIE	31
NR. TOTAL FUNCȚII CONTRACTUALE DE CONDUCERE	3											
NR. TOTAL FUNCȚII CONTRACTUALE DE EXECUȚIE	28											
NR. TOTAL FUNCȚII CONTRACTUALE ÎN INSTITUȚIE	31											
*) Salarizarea se face conform contractului de management.												



HOTĂRÂRE

privind aprobarea organigramei și statului de funcții ale Centrului Cultural UNESCO "Ionel Perlea" Ialomița, instituție publică de cultură aflată sub autoritatea Consiliului Județean Ialomița

Consiliul Județean Ialomița,

Având în vedere:

- Expunerea de motive nr. 4519 din 20.05.2016 a Vicepreședintelui Consiliului Județean Ialomița;

- Dispoziția Președintelui Consiliului Județean Ialomița nr. 111 din 19.05.2015 privind adoptarea unor măsuri organizatorice pe perioada dispunerii măsurii controlului judiciar față de Președintele Consiliului Județean Ialomița;

- Hotărârea Consiliului Județean Ialomița nr. 35 din 21.04.2016 privind aprobarea organigramei și statului de funcții ale Centrului Cultural UNESCO "Ionel Perlea" Ialomița, instituție publică de cultură aflată sub autoritatea Consiliului Județean Ialomița;

- Anexa nr. 16 la Hotărârea Consiliului Județean Ialomița nr. 14 din 27.01.2016 privind aprobarea bugetului general al județului Ialomița, pe anul 2016, cu modificările și completările ulterioare,

Examinând:

- Adresa nr. 195 din 17.05.2016 a Centrului Cultural UNESCO "Ionel Perlea" Ialomița;

- Raportul nr. 4521 din 20.05.2016 al Direcției Buget Finanțe ;

- Raportul nr. 4661 din 25.05.2016 al Comisiei juridice, de disciplină, drepturi, obligații și incompatibilități;

- Raportul nr. 4676 din 25.05.2016 al Comisiei pentru muncă, sănătate, asistență socială și familie;

- Raportul nr. 4601 din 24.05.2016 al Comisiei pentru învățământ, cultură, culte, tineret, colaborare cu societatea civilă și relații externe,

În conformitate cu:

- prevederile art. 61 alin. (1) din Legea nr. 24/2000 privind normele de tehnică legislativă pentru elaborarea actelor normative, cu modificările și completările ulterioare;

- prevederile art. 91 alin.(1) lit.a) și alin.(2) lit.c) din Legea administrației publice locale nr. 215/2001, republicată, cu modificările și completările ulterioare;

- prevederile Legii nr. 273/2006 privind finanțele publice locale, cu modificările și completările ulterioare;

- prevederile Ordonanței de urgență a Guvernului nr. 63/2010 pentru modificarea și completarea Legii nr. 273/2006 privind finanțele publice locale, precum și pentru stabilirea unor măsuri financiare;

- prevederile Ordinului nr. 63/2014 al Ministrului Dezvoltării Regionale și Administrației Publice privind revizuirea mediei numărului de locuitori prevăzute în tabelul 2 din anexa la

Ordonanța de urgență a Guvernului nr. 63/2010 pentru modificarea și completarea Legii nr. 273/2006 privind finanțele publice locale, precum și pentru stabilirea unor măsuri financiare;

- adresa nr. 2552 din 18.02.2016 a Instituției Prefectului – Județul Ialomița privind numărul maxim de posturi aferent anului 2016;

- prevederile Anexei nr. 5 a Ordinului Ministrului Culturii și Cultelor nr. 2.193/2004 pentru aprobarea regulamentelor-cadru de organizare și funcționare a așezămintelor culturale;

- prevederile Ordonanței de urgență a Guvernului nr. 189/2008 privind managementul instituțiilor publice de cultură, cu modificările și completările ulterioare;

- prevederile Legii-cadru nr. 284/2010 privind salarizarea unitară a personalului plătit din fonduri publice;

- prevederile Ordonanței de urgență a Guvernului nr. 2/2015 pentru modificarea și completarea unor acte normative, precum și alte măsuri, cu modificările și completările ulterioare;

- prevederile Ordonanței de Urgență a Guvernului 57/2015 privind salarizarea personalului plătit din fonduri publice în anul 2016, prorogarea unor termene, precum și unele măsuri fiscal-bugetare,

În temeiul art. 97 alin.(1) din Legea administrației publice locale nr. 215/2001, republicată, cu modificările și completările ulterioare,

HOTĂRĂȘTE:

Art.1 Se aprobă organigrama Centrului Cultural UNESCO "Ionel Perlea" Ialomița, potrivit anexei nr. 1 care face parte integrantă din prezenta hotărâre.

Art.2 Se aprobă statul de funcții al Centrului Cultural UNESCO "Ionel Perlea" Ialomița, potrivit anexei nr. 2 care face parte integrantă din prezenta hotărâre.

Art.3 La data intrării în vigoare a prezentei hotărâri se abrogă Hotărârea Consiliului Județean Ialomița nr. 35 din 21.04.2016 privind aprobarea organigramei și statului de funcții ale Centrului Cultural UNESCO "Ionel Perlea" Ialomița, instituție publică de cultură aflată sub autoritatea Consiliului Județean Ialomița.

Art.4 Prezenta hotărâre devine obligatorie și produce efecte de la data comunicării.

Art.5 Prin grija Direcției Coordonare Organizare, prezenta hotărâre se va comunica, spre ducere la îndeplinire, Centrului Cultural UNESCO "Ionel Perlea" Ialomița și Direcției Buget Finanțe din cadrul aparatului de specialitate al Consiliului Județean Ialomița, urmând să fie publicată pe site-ul Consiliului Județean Ialomița.

**p. PREȘEDINTE,
VICEPREȘEDINTE
Ștefan MUȘOIU**

**Contrasemnează,
Secretarul județului Ialomița
Adrian Robert IONESCU**

CONSILIUL JUDEȚEAN IALOMIȚA

CENTRUL CULTURAL UNESCO "IONEL PERLEA" - IALOMIȚA

Anexa nr. 1

LA HOTĂRÂREA CONSILIULUI
JUDEȚEAN IALOMIȚA
NR. 55/27.05.2016

CONSILIUL JUDEȚEAN IALOMIȚA

**CENTRUL CULTURAL UNESCO
"IONEL PERLEA" IALOMIȚA** 20

MANAGER/DIRECTOR 1

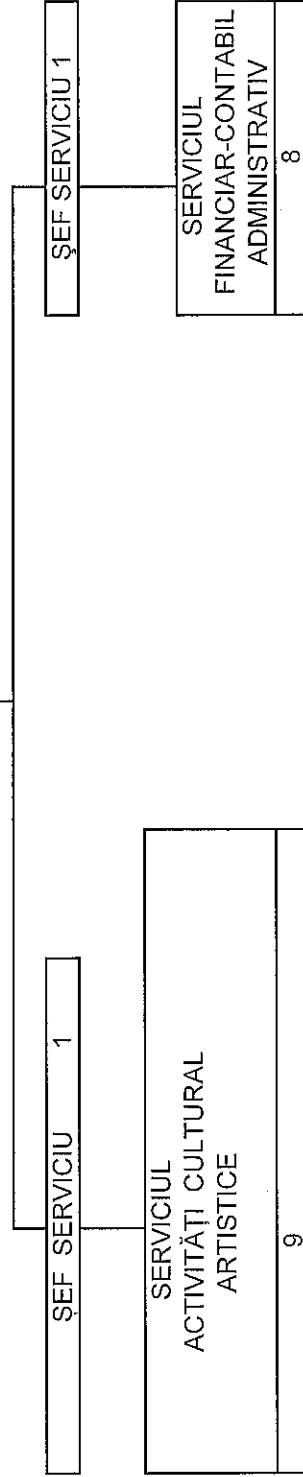

NR. TOTAL FUNCȚII CONTRACTUALE DE CONDUCERE 3

NR. TOTAL FUNCȚII CONTRACTUALE DE EXECUȚIE 17

NR. TOTAL FUNCȚII CONTRACTUALE ÎN INSTITUȚIE 20

CONSILIUL JUDEȚEAN IALOMIȚA
CENTRUL CULTURAL UNESCO "IONEL PERLEA" - IALOMIȚA

Anexa nr. 2
 LA HOTĂRÂREA CONSILIULUI
 JUDEȚEAN IALOMIȚA
 NR. 55/27.05.2016

STAT DE FUNCȚII

Nr. crt.	STRUCTURA	Funcția contractuală		Gradul/Treapta profesională	Nivelul studiilor	Nr. posturi
		de conducere	de execuție			
	Funcția					
1	MANAGER/DIRECTOR*	1		II	S	1
<i>Serviciul Financiar-Contabil Administrativ</i>						
2	Șef serviciu	1		II	S	1
3	Economist		1	IA	S	1
4	Îngrijitor		1			1
5	Îngrijitor		1			1
6	Îngrijitor		1			1
7	Muncitor calificat		1	I		1
8	Muncitor calificat		1	I		1
9	Șofer		1	I		1
10	Paznic		1			1
<i>Serviciul activități cultural artistice</i>						
11	Șef serviciu	1		II	S	1
12	Referent		1	IA	S	1
13	Referent		1	IA	S	1
14	Referent		1	IA	S	1
15	Muzeograf		1	II	S	1
16	Referent		1	I	SSD	1
17	Referent		1	I	M	1
18	Referent		1	I	M	1
19	Gestionar custode		1	II	M	1
20	Operator sunet, lumini		1	I	M	1

NR. TOTAL FUNCȚII CONTRACTUALE DE CONDUCERE	3
NR. TOTAL FUNCȚII CONTRACTUALE DE EXECUȚIE	17
NR. TOTAL FUNCȚII CONTRACTUALE ÎN INSTITUȚIE	20

*) Salarizarea se face conform contractului de management.



HOTĂRÂRE

privind aprobarea rectificării bugetului general al județului Ialomița, pe anul 2016

Consiliul Județean Ialomița,

Având în vedere:

- Expunerea de motive nr. 4511 din 20.05.2016 a Vicepreședintelui Consiliului Județean Ialomița;

- Prevederile Dispoziției Președintelui Consiliului Județean Ialomița nr. 111 din 19.05.2015 privind adoptarea unor măsuri organizatorice pe perioada dispunerii măsurii controlului judiciar față de Președintele Consiliului Județean Ialomița,

Examinând:

- Raportul comun nr. 4512 din 20.05.2016 al Direcției Buget Finanțe și Direcției Investiții și Servicii Publice;

- Raportul nr. 4677 din 25.05.2016 al Comisiei pentru muncă, sănătate, asistență socială și familie;

- Raportul nr. 4662 din 25.05.2016 al Comisiei juridice, de disciplină, drepturi, obligații și incompatibilități;

- Raportul nr. 4622 din 25.05.2016 al Comisiei economico-financiare și agricultură;

- Raportul nr. 4602 din 24.05.2016 al Comisiei pentru învățământ, cultură, culte, tineret, colaborarea cu societatea civilă și relații externe;

- Raportul nr. 4636 din 25.05.2016 al Comisiei de urbanism, amenajarea teritoriului, dezvoltare regională, protecția mediului și turism,

În conformitate cu :

- prevederile art. 91 alin. (1) lit. b), alin. (3) lit. a) și art. 104 alin. (1) lit. c), alin. (4) lit. b) din Legea administrației publice locale nr. 215/2001, republicată, cu modificările și completările ulterioare;

- prevederile art. 19 alin. (2) și art. 36 din Legea nr. 273/2006 privind finanțele publice locale, cu modificările și completările ulterioare;

- prevederile Legii nr. 339/2015 privind bugetul de stat pe anul 2016;

- prevederile Hotărârii Consiliului Județean Ialomița nr. 14/27.01.2016 privind adoptarea bugetului general al județului Ialomița, pe anul 2016, cu modificările și completările ulterioare,

În temeiul art. 97 alin. (1) din Legea administrației publice locale nr.215/2001, republicată, cu modificările și completările ulterioare,

HOTĂRĂȘTE:

Art. 1 Se aprobă rectificarea bugetului propriu al județului Ialomița pe anul 2016, pe capitole, subcapitole, paragrafe, titluri, articole, alineate și secțiuni, la venituri în sumă de 111.796,00 mii lei, la cheltuieli în sumă de 154.453,00 mii lei cu un deficit de 42.657,00 mii lei, deficit ce va fi acoperit din excedentul anului precedent în limita sumei de 43.465,00 mii lei potrivit pct. I din anexa care face parte integrantă din prezenta hotărâre.

Art. 2 Se aprobă rectificarea bugetului instituțiilor publice subordonate Consiliului Județean Ialomița, finanțate din venituri proprii și subvenții din bugetul local, pe anul 2016, pe capitole, subcapitole, paragrafe, titluri, articole, alineate și secțiuni, atât la venituri cât și la cheltuieli, în sumă de 14.177,00 mii lei, potrivit pct. II din anexa care face parte integrantă din prezenta hotărâre.

Art. 3 Influențele prevăzute la art. 1 și 2 sunt detaliate în anexa care face parte integrantă din prezenta hotărâre.

Art. 4 Se împuternicește Direcția Buget Finanțe din cadrul aparatului de specialitate al Consiliului Județean Ialomița să introducă modificările și completările în structura bugetului județului Ialomița, inclusiv în sinteza programelor, programul de investiții publice, fondul salariilor de bază și în bugetul general consolidat, pe anul 2016.

Art. 5 Prevederile prezentei hotărâri vor fi aduse la îndeplinire de către direcțiile din cadrul aparatului de specialitate al Consiliului Județean Ialomița și instituțiile subordonate, punerea în aplicare fiind asigurată de Vicepreședintele Consiliului Județean Ialomița cu atribuții temporar delegate.

Art. 6 Prezenta hotărâre devine obligatorie și produce efecte de la data aducerii la cunoștință publică.

Art. 7 Prin grija Direcției Coordonare Organizare, prezenta hotărâre va fi comunicată direcțiilor de specialitate implicate și instituțiilor subordonate Consiliului Județean Ialomița, urmând a fi publicată pe site-ul Consiliului Județean Ialomița.

p.PREȘEDINTE
VICEPREȘEDINTE
Ștefan MUȘOIU

Contrasemnează
Secretarul județului Ialomița
Adrian Robert IONESCU

ANEXA
LA HOTĂRÂREA NR. 56 / 27.05.2016
privind aprobarea rectificării bugetului general al județului Ialomița, pe anul 2016

- mii lei -

Nr. crt.	Denumirea indicatorilor	Program actual	Influențe	Program rectificat
0	1	2	3	4
I BUGET LOCAL				
TOTAL VENITURI		111.310,00	486,00	111.796,00
VENITURI - SECȚIUNEA DE FUNCȚIONARE		105.659,00	-200,00	105.459,00
	37.02.03 Vărsăminte din secțiunea de funcționare pentru finanțarea secțiunii de dezvoltare a bugetului local (cu semnul minus)	-800,00	-200,00	-1.000,00
VENITURI - SECȚIUNEA DE DEZVOLTARE		5.651,00	686,00	6.337,00
	37.02.04 Vărsăminte din secțiunea de funcționare	800,00	200,00	1.000,00
	42.02.16.01 Subvenții de la bugetul de stat către bugetele locale pentru finanțarea aparaturii medicale și echipamentelor de comunicații în urgență în sănătate	0,00	486,00	486,00
TOTAL CHELTUIELI		153.967,00	486,00	154.453,00
CHELTUIELI - SECȚIUNEA DE FUNCȚIONARE		105.659,00	-200,00	105.459,00
Paragraf : 51.02.01.03 Autorități executive		6.397,00	26,00	6.423,00
	Articol/Alineat			
	20.30.30 Alte cheltuieli cu bunuri și servicii	688,00	26,00	714,00
Subcapitol: 54.02.50 Alte servicii publice generale		500,00	-250,00	250,00
	Articol/Alineat			
	10.01.12 Indemnizații plătite unor persoane din afara unității	250,00	-250,00	0,00
Subcapitol: 60.02.02 Apărare națională		275,00	9,00	284,00
	Articol/Alineat			
	20.30.30 Alte cheltuieli cu bunuri și servicii	119,00	9,00	128,00
Subcapitol: 61.02.05 Protecție civilă și protecția contra incendiilor		50,00	15,00	65,00
	Articol/Alineat			
	20.30.30 Alte cheltuieli cu bunuri și servicii	50,00	15,00	65,00
CHELTUIELI - SECȚIUNEA DE DEZVOLTARE		48.308,00	686,00	48.994,00
Paragraf : 66.02.06.01 Spitale generale		1.684,00	686,00	2.370,00
	Articol/Alineat			
	51.02.12 Transferuri pentru finanțarea investițiilor la spitale	0,00	486,00	486,00
	51.02.28 Transferuri din bugetele locale pentru finanțarea cheltuielilor de capital în domeniul sănătății	1.100,00	200,00	1.300,00

				- mii lei -
Nr. crt.	Denumirea indicatorilor	Program actual	Influențe	Program rectificat
0	1	2	3	4
Paragraf : 84.02.03.01 Drumuri și poduri		44.055,00	0,00	44.055,00
	Articol/Alineat			
	71.01.01 Construcții	42.582,00	-330,00	42.252,00
	<i>Modernizare drum județean DJ 203E, Căzănești - Cocora, km 0+000 - km 12+800</i>	10.000,00	-180,00	9.820,00
	<i>Modernizare drum județean DJ 213A, Mărculești - Bucu, km 32+050 - km 37+230</i>	9.000,00	-150,00	8.850,00
	71.01.30 Alte active fixe	1.473,00	330,00	1.803,00
	<i>PT+DE Modernizare drum județean DJ 203E, Căzănești - Cocora, km 0+000 - km 12+800</i>	0,00	-180,00	-180,00
	<i>PT+DE Modernizare drum județean DJ 213A, Mărculești - Bucu, km 32+050 - km 37+230</i>	0,00	150,00	150,00
<u>BUGETUL INSTITUȚIILOR PUBLICE ȘI ACTIVITĂȚILOR FINANȚATE INTEGRAL SAU PARTIAL</u>				
<u>II DIN VENITURI PROPRII AL INSTITUȚIILOR PUBLICE DIN SUBORDINEA CONSILIULUI</u>				
<u>JUDEȚEAN IALOMIȚA</u>				
TOTAL VENITURI		14.147,00	30,00	14.177,00
VENITURI - SECȚIUNEA DE FUNCȚIONARE		13.702,00	30,00	13.732,00
	Subcapitol			
	33.10.08 Venituri din prestări de servicii	79,00	30,00	109,00
	<i>Camera Agricolă Județeană Ialomița</i>	50,00	30,00	80,00
TOTAL CHELTUIELI		14.147,00	30,00	14.177,00
CHELTUIELI - SECȚIUNEA DE FUNCȚIONARE		13.702,00	30,00	13.732,00
Paragraf 83.10.03.07 Camere agricole - Camera Agricolă Județeană Ialomița		700,00	30,00	730,00
	Articol/Alineat			
	20.01.30 Alte bunuri și servicii pentru întreținere și funcționare	74,00	30,00	104,00



HOTĂRÂRE

privind rectificarea bugetului de venituri și cheltuieli al Spitalului Județean de Urgență Slobozia, pe anul 2016

Consiliul Județean Ialomița,

Având în vedere:

- *Expunerea de motive nr.4594 din 24.05.2016 a Vicepreședintelui Consiliului Județean Ialomița;*

- *Dispoziția Președintelui Consiliului Județean Ialomița nr. 111 din 19.05.2015 privind adoptarea unor măsuri organizatorice pe perioada dispunerii măsurii controlului judiciar față de Președintele Consiliului Județean Ialomița,*

Examinând:

- *adresa nr. 4879 din 20.05.2016 a Spitalului Județean de Urgență Slobozia privind rectificarea bugetului propriu;*

- *Hotărârea Consiliului de Administrație al Spitalului Județean de Urgență Slobozia nr. 7 din 23.05.2016 de avizare a rectificării bugetului de venituri și cheltuieli al Spitalului Județean de Urgență Slobozia;*

- *Raportul nr. 4595 din 25.05.2016 al Direcției Buget Finanțe;*

- *Raportul nr. 4680 din 25.05.2016 al Comisiei pentru muncă, sănătate, asistență socială și familie;*

- *Raportul nr. 4671 din 25.05.2016 al Comisiei juridice, de disciplină, drepturi, obligații și incompatibilități;*

- *Raportul nr. 4626 din 25.05.2016 al Comisiei economico-financiare și agricultură;*

În conformitate cu :

- *prevederile Hotărârii Consiliului Județean Ialomița nr. 14 din 27.01.2016 privind aprobarea bugetului general al județului Ialomița, pe anul 2016, cu modificările și completările ulterioare;*

- *prevederile Hotărârii Consiliului Județean Ialomița nr. 26 din 23.03.2016 privind aprobarea bugetului de venituri și cheltuieli al Spitalului Județean de Urgență Slobozia, pe anul 2016, cu modificările și completările ulterioare;*

- *prevederile Legii nr. 95/2006 privind reforma în domeniul sănătății, cu modificările și completările ulterioare;*

- prevederile art. 19 alin. (2) din Legea nr. 273/2006 privind finanțele publice locale, cu modificările și completările ulterioare;
- prevederile art. 91 alin. (1) lit. d), alin. (5) lit. a) pct. 3 și art. 104 alin (4) lit.b) și alin.(6) lit. b) din Legea administrației publice locale nr. 215/2001, republicată, cu modificările și completările ulterioare;
- prevederile Legii nr. 339/2015 privind bugetul de stat pe anul 2016, în temeiul art. 97 alin. (1) din Legea administrației publice locale nr. 215/2001, republicată, cu modificările și completările ulterioare,

HOTĂRĂȘTE:

Art. 1 Se aprobă rectificarea bugetului de venituri și cheltuieli al Spitalului Județean de Urgență Slobozia, pe anul 2016, la venituri în sumă de 47.220,00 mii lei, la cheltuieli în sumă de 49.409,00 mii lei, cu un deficit de 2.189,00 mii lei, conform anexei care face parte integrantă din prezenta hotărâre.

Art. 2 Se împuternicește Direcția Buget Finanțe din cadrul aparatului de specialitate al Consiliului Județean Ialomița și Spitalul Județean de Urgență Slobozia să introducă modificările și completările în structura bugetului de venituri și cheltuieli al Spitalului Județean de Urgență Slobozia, fondul salariilor de bază și programul de investiții publice al acestuia, pe anul 2016.

Art. 3 Prezenta hotărâre devine obligatorie și produce efecte de la data comunicării.

Art. 4 Prin grija Direcției Coordonare Organizare, prezenta hotărâre va fi comunicată Direcției Buget Finanțe din cadrul aparatului de specialitate Consiliului Județean Ialomița și Spitalului Județean de Urgență Slobozia, urmând a fi publicată pe site-ul Consiliului Județean Ialomița.

**p. PREȘEDINTE,
VICEPREȘEDINTE
Ștefan MUȘOIU**

**Contrasemnează,
Secretarul județului Ialomița
Adrian –Robert IONESCU**

ROMÂNIA
CONSILIUL JUDEȚEAN IALOMIȚA

ANEXA
LA HOTĂRÂREA NR. 57 /27.05.2016
privind aprobarea rectificării bugetului Spitalului Județean de Urgență Slobozia, pentru anul 2016

- mii lei -

Nr. crt.	Denumirea indicatorilor	Program actual	Influențe	Program rectificat
0	1	2	3	4
BUGETUL SPITALULUI JUDEȚEAN DE URGENȚĂ SLOBOZIA				
TOTAL VENITURI		46.338,00	882,00	47.220,00
VENITURI - SECȚIUNEA DE FUNCȚIONARE		44.436,00	196,00	44.632,00
	30.10.05 Venituri din concesiuni și închirieri	47,00		47,00
	33.10.08 Venituri din prestări de servicii	1.903,00		1.903,00
	33.10.21 Venituri din contractele încheiate cu casele de asigurări sociale de sănătate	31.379,00	196,00	31.575,00
	33.10.30 Venituri din contractele încheiate cu direcțiile de sănătate publică din sume alocate de la bugetul de stat	8.685,00		8.685,00
	33.10.31 Venituri din contractele încheiate cu direcțiile de sănătate publică din sume alocate din veniturile proprii ale Ministerului Sănătății	1.694,00		1.694,00
	33.10.32 Venituri din contractele încheiate cu instituțiile de medicină legală	1.036,00		1.036,00
	36.10.50 Alte venituri	1,00		1,00
	37.10.03 Vărsăminte din secțiunea de funcționare pentru finanțarea secțiunii de dezvoltare a bugetului local	-309,00		-309,00
VENITURI - SECȚIUNEA DE DEZVOLTARE		1.902,00	686,00	2.588,00
	37.10.04 Vărsăminte din secțiunea de funcționare	309,00		309,00
	39.10.01 Venituri din valorificarea unor bunuri ale instituțiilor publice	3,00		3,00
	43.10.14 Subvenții din bugetele locale pentru finanțarea cheltuielilor de capital din domeniul sănătății	1.590,00	200,00	1.790,00
	43.10.16.01 Sume din bugetul de stat către bugetele locale pentru finanțarea aparaturii medicale și echipamentelor în urgență în sănătate	0,00	486,00	486,00
TOTAL CHELTUIELI		48.527,00	882,00	49.409,00
CHELTUIELI - SECȚIUNEA DE FUNCȚIONARE		46.568,00	196,00	46.764,00
	Articol/Alineat			
	10.01.01 Salarii de bază	15.708,00	233,00	15.941,00
	10.01.05 Sporuri pentru condiții de muncă	3.420,00	12,00	3.432,00
	10.01.11 Fond aferent plății cu ora	1.633,00		1.633,00
	10.02.01 Tichete de masă	701,00		701,00
	10.03.01 Contribuții de asigurări sociale de stat	3.240,00		3.240,00
	10.03.02 Contribuții de asigurări de șomaj	137,00		137,00
	10.03.03 Contribuții de asigurări sociale de sănătate	1.131,00		1.131,00
	10.03.04 Contribuții de asigurări pentru accidente de muncă și boli profesionale	94,00		94,00
	10.03.06 Contribuții pentru concedii și indemnizații	237,00		237,00
	20.01.01 Furnituri de birou	118,00		118,00
	20.01.02 Materiale pentru curățenie	91,00		91,00
	20.01.03 Încălzit, iluminat și forță motrică	1.141,00	1,00	1.142,00
	20.01.04 Apă, canal și salubritate	243,00		243,00
	20.01.05 Carburanți și lubrifianți	67,00	-1,00	66,00
	20.01.06 Piese de schimb	519,00		519,00
	20.01.07 Transport	317,00		317,00
	20.01.08 Poștă, telecomunicații, radio, tv, internet	63,00		63,00

Nr. crt.	Denumirea indicatorilor	Program actual	Influențe	Program rectificat
0	1	2	3	4
	20.01.09 Materiale și prestări de servicii cu caracter funcțional	369,00		369,00
	20.01.30 Alte bunuri și servicii pentru întreținere și funcționare	2.336,00		2.336,00
	20.02 Reparații curente	855,00	-100,00	755,00
	20.03.01 Hrană pentru oameni	416,00		416,00
	20.04.01 Medicamente	9.337,00		9.337,00
	20.04.02 Materiale sanitare	1.461,00		1.461,00
	20.04.03 Reactivi	1.176,00		1.176,00
	20.04.04 Dezinfectanți	504,00		504,00
	20.05.01 Uniforme și echipament	20,00	25,00	45,00
	20.05.03 Lenjerie și accesorii de pat	51,00		51,00
	20.05.30 Alte obiecte de inventar	217,00	25,00	242,00
	20.06.01 Deplasări interne, detașări, transferări	25,00		25,00
	20.09 Materiale de laborator	226,00		226,00
	20.11 Cărți, publicații și materiale documentare	9,00		9,00
	20.13 Pregătire profesională	50,00	1,00	51,00
	20.14 Protecția muncii	10,00		10,00
	20.25 Materiale de laborator	45,00		45,00
	20.30.04 Chirii	55,00		55,00
	20.30.30 Alte cheltuieli cu bunuri și servicii	309,00		309,00
	59.01 Burse	237,00		237,00
	CHELTUIELI - SECȚIUNEA DE DEZVOLTARE	1.959,00	686,00	2.645,00
	71.01.02 Mașini, echipamente și mijloace de transport	1.959,00	486,00	2.445,00
	<i>Aparat de radiologie digitală</i>	490,00		490,00
	<i>Lifturi</i>	800,00		800,00
	<i>Unitate Holter EKG 12 canale</i>	11,00		11,00
	<i>Lampa frontală cu sursă de lumină</i>	11,00		11,00
	<i>Masă autopsie fixă</i>	50,00		50,00
	<i>Masă autopsie cu aspirație</i>	150,00		150,00
	<i>Baie termostabilă de parafină</i>	18,00		18,00
	<i>Aplicator clipsuri</i>	7,00		7,00
	<i>Sistem preparare aer climatizat</i>	75,00		75,00
	<i>Aparat electroterapie</i>	0,00		0,00
	<i>Mașină de curățat cartofi</i>	8,00		8,00
	<i>Mașină tăiat legume</i>	7,00		7,00
	<i>Monitor funcții vitale</i>	6,00		6,00
	<i>Computer tomograf</i>	300,00	-54,00	246,00
	<i>Cardiotocograf - monitor fetal</i>	11,00		11,00
	<i>Copiator xerox multifuncțional</i>	15,00		15,00
	<i>Turn pentru operații laparoscopice</i>	0,00	540,00	540,00
	71.03 Reparații capitale aferente activelor fixe	0,00	200,00	200,00
	<i>Modernizare și adaptare a rețelei electrice a Spitalului Județean de Urgență Slobozia</i>	0,00	200,00	200,00
	DEFICI	2.189,00	0,00	2.189,00



H O T Ă R Ă R E

privind aprobarea Raportului anual privind stadiul realizării măsurilor din „Programul integrat de gestionare a calității aerului pentru pulberi în suspensie PM10 în municipiul Slobozia, municipiul Urziceni, orașul Țândărei, comuna Ciulnița și comuna Săveni și pentru ozon O₃ în municipiul Slobozia și municipiul Urziceni din județul Ialomița, desfășurat pe o durată de maximum 5 ani”

Consiliul Județean Ialomița,

Având în vedere:

- Expunerea de motive nr. 3450 din 25.04.2016 a Vicepreședintelui Consiliului Județean Ialomița cu atribuții temporar delegate;

- Dispoziția Președintelui Consiliului Județean Ialomița nr. 111 din 19.05.2015 privind adoptarea unor măsuri organizatorice pe perioada dispunerii măsurii controlului judiciar față de Președintele Consiliului Județean Ialomița,

Examinând:

- Raportul nr. 3764 din 25.04.2016 al Direcției Investiții și Servicii Publice;

- Raportul nr. 4663 din 25.05.2016 al Comisiei juridice, de disciplină, drepturi, obligații și incompatibilități;

- Raportul nr. 4637 din 25.05.2016 al Comisiei de urbanism, amenajarea teritoriului, dezvoltare regională, protecția mediului și turism,

În conformitate cu:

- prevederile art. 9 alin. (2) și art. 28 din Anexa la Hotărârea Guvernului nr. 257/2015 privind aprobarea Metodologiei de elaborare a planurilor de calitate a aerului, a planurilor de acțiune pe termen scurt și a planurilor de menținere a calității aerului;

- prevederile Legii nr. 104 din 15 iunie 2011 privind calitatea aerului înconjurător, cu modificările și completările ulterioare;

- prevederile Hotărârii Consiliului Județean Ialomița nr. 57 din 23.08.2011 privind aprobarea Programului integrat de gestionare a calității aerului pentru pulberi de suspensie PM 10 în municipiul Slobozia, municipiul Urziceni, orașul Țândărei, comuna Ciulnița și comuna Săveni și pentru ozon O₃ în Municipiul Slobozia și municipiul Urziceni din județul Ialomița, desfășurat pe o durată de maximum 5 ani;

- prevederile art. 91 alin. (1) lit. f) din Legea administrației publice locale nr.215/2001, republicată, cu modificările și completările ulterioare,

În temeiul art. 97 alin. (1) din Legea administrației publice locale nr. 215/2001, republicată, cu modificările și completările ulterioare ,

HOTĂRĂȘTE :

Art. 1 Se aprobă Raportul anual privind stadiul realizării măsurilor din „Programul integrat de gestionare a calității aerului pentru pulberi în suspensie PM10 în municipiul Slobozia, municipiul Urziceni, orașul Țândărei, comuna Ciulnița și comuna Săveni și pentru ozon O₃ în municipiul Slobozia și municipiul Urziceni din județul Ialomița, desfășurat pe o durată de maximum 5 ani”, prevăzut în anexa care face parte integrantă din prezenta hotărâre.

Art.2 Prezenta hotărâre devine obligatorie și produce efecte de la data comunicării.

Art. 3 Prin grija Direcției Coordonare Organizare, prezenta hotărâre se va comunica, spre ducere la îndeplinire, direcțiilor de specialitate implicate din cadrul Consiliului Județean Ialomița, Agenției pentru Protecția Mediului Ialomița și autorităților publice locale responsabile, urmând a fi publicată pe site-ul Consiliului Județean Ialomița.

p. PREȘEDINTE,

VICEPREȘEDINTE
Ștefan MUȘOIU

Contrasemnează
Secretarul județului Ialomița,
Adrian – Robert IONESCU

Nr.58
Adoptată la Slobozia
Astăzi 27.05 2016

Rd/Oc
HAM

**Raport anual privind stadiul realizării
măsurilor din “Programul integrat de
gestionare a calității aerului pentru pulberi în
suspensie PM10 în municipiul Slobozia,
municipiul Urziceni, Orașul Țândărei,
comuna Ciulnița și comuna Săveni și ozon
O3 în municipiul Slobozia și municipiul
Urziceni din județul Ialomița, desfășurat pe o
durată de maximum 5 ani”**

2016

CUPRINS

CAPITOLUL I – INTRODUCERE	3
CAPITOLUL II – Măsuri	4
2.1. Măsuri în cazul depășirilor valorilor limită și/sau ale valorilor țintă, datorate surselor liniare (traficul rutier).....	4
2.2. Măsuri în cazul depășirilor valorilor limită și/sau ale valorilor țintă, datorate surselor punctuale (surse industriale).....	7
2.3. Măsuri în cazul depășirilor valorilor limită și/sau ale valorilor țintă, datorate surselor de suprafață (gospodării și industrie mică).....	8
CAPITOLUL III – Stadiul realizării măsurilor din program.....	10
3.1 Măsuri prevăzute în programul integrat de gestionare a calității aerului.....	10
3.2. Măsuri suplimentare ce nu sunt cuprinse în programul integrat de gestionare a calității aerului.....	11
3.3. Alte măsuri.....	12

CAPITOLUL I – Introducere

PROGRAMUL INTEGRAT DE GESTIONARE A CALITĂȚII AERULUI este întocmit conform prevederilor O.M. nr. 35/2007 privind aprobarea Metodologiei de elaborare și punere în aplicare a planurilor și programelor de gestionare a calității aerului. (Actul normativ poate fi consultat pe site-ul <http://anpm.ro>).

Programul integrat de gestionare a calității aerului reprezintă totalitatea măsurilor/acțiunilor ce se desfășoară, în zonele și aglomerările unde pentru unul sau mai mulți dintre poluanți se constată depășiri ale valorilor limită și/sau ale valorilor țintă, în vederea încadrării sub aceste valori. Se inițiază pe baza datelor despre calitatea aerului înconjurător provenite din Sistemul Național de Monitorizare a Calității Aerului, combinate cu rezultatele din modelarea dispersiei poluanților. Programul este elaborat de Comisia Tehnică, formată din membri care au responsabilități în domeniu, aprobată prin Ordinul prefectului nr.105 din 24.02.2010, actualizată prin Ordinul Prefectului jud. Ialomița nr. 240 din 20.06.2011 și prin Ordinul Prefectului jud. Ialomița nr. 75 din 22.02.2013.

Conform prevederilor legislației în vigoare, Agenția pentru Protecția Mediului Ialomița a inițiat în luna aprilie 2011 revizuirea "**Programului integrat de gestionare a calității aerului pentru pulberi în suspensie PM10 în municipiul Slobozia, municipiul Urziceni, orașul Țândărei, comuna Ciulnița și comuna Săveni și pentru ozon O3 în municipiul Slobozia și municipiul Urziceni din județul Ialomița, desfășurat pe o durată de maximum 5 ani**".

"**Programul integrat de gestionare a calității aerului pentru pulberi în suspensie PM10 în municipiul Slobozia, municipiul Urziceni, orașul Țândărei, comuna Ciulnița și comuna Săveni și pentru ozon O3 în municipiul Slobozia și municipiul Urziceni din județul Ialomița, desfășurat pe o durată de maximum 5 ani**" a fost aprobat de Hotărârea Consiliului Județean Ialomița nr.57 din 23.08.2011 și poate fi consultat pe pe site-ul <http://anpm.ro>.

Programul integrat de gestionare a calității aerului s-a revizuit în baza rezultatelor evaluării calității aerului pentru anii 2007, 2008, 2009 și 2010.

Pentru evaluarea calității aerului pentru anii 2007 și 2008 s-au folosit datele din microinventarul de emisii (consumurile, producțiile și factorii de emisie aferenți activităților) transmise firmei SC Westagem SRL, pentru realizarea modelării dispersiei poluanților în atmosferă.

Pentru evaluarea calității aerului pentru anul 2009 și 2010 s-au folosit valorile rezultate din inventarul local de emisii pentru sursele punctuale, folosind baza de date CORINVENT și factorii de emisie actualizați conform ultimului ghid pentru elaborarea inventarului de emisii EMEP/EEA Air Pollutant Emission Inventory Guidebook – 2009 și datele de monitorizare validate pentru PM10 și ozon la stațiile automate RO-IL-1 cod RO0159A și RO-IL-2 cod RO0160A.

Programului integrat de gestionarea calității aerului este pus în aplicare prin luarea măsurilor/acțiunilor progresiv, atât pentru a asigura o reducere continuă a emisiilor de poluanți în perioada stabilită, cât și pentru a distribui efortul financiar aferent.

Organismele responsabile cu implementarea programului sunt:

-în cazul surselor liniare: Primăria municipiului Slobozia, Primăria municipiului Urziceni, Primăria orașului Țândărei, Primăria comunei Ciulnița, Primăria comunei Săveni și Consiliul Județean Ialomița;

-în cazul surselor punctuale: SC CHEMGAS HOLDING CORPORATION SRL (fost SC AMONIL SA Slobozia), SC ULTEX SA Țândărei, SC SOCERAM SA Urziceni, SC EXPUR SA Urziceni.

-în cazul surselor de suprafață: Primăria municipiului Slobozia, Primăria municipiului Urziceni, Primăria orașului Tândărei, Primăria comunei Ciulnița, Primăria comunei Săveni, Consiliul Județean Ialomița și Spitalul Județean de Urgență Slobozia.

Responsabilii acțiunilor (autoritatea administrației publice locale și/sau ceilalți titulari de activitate, după caz) din programul integrat de gestionare a calității aerului au raportat în luna decembrie 2015 și în luna ianuarie 2016 la APM Ialomița, stadiul acțiunilor și realizarea măsurilor.

APM Ialomița elaborează anual raportul privind stadiul realizării măsurilor din programul de gestionare, în colaborare cu compartimentele de specialitate din cadrul administrației publice locale.

Raportul se elaborează anual și se supune aprobării consiliului județean, nu mai târziu de primul trimestru I al anului 2016.

După aprobare, raportul privind stadiul realizării măsurilor din programul de gestionare la nivelul anului 2015 se pune la dispoziția publicului prin grija autorităților administrației publice locale.

CAPITOLUL II – Măsuri

Măsurile cuprinse în "Programul integrat de gestionare a calității aerului pentru pulberi în suspensie PM10 în municipiul Slobozia, municipiul Urziceni, orașul Tândărei, comuna Ciulnița și comuna Săveni și pentru ozon O3 în municipiul Slobozia și municipiul Urziceni din județul Ialomița, desfășurat pe o durată de maximum 5 ani" sunt următoarele:

2.1. Măsuri în cazul depășirilor valorilor limită și/sau ale valorilor țintă, datorate surselor liniare (traficul rutier)

Nr. Crt.	Denumire măsura/acțiune	Responsabil	Termen de realizare	Estimare costuri (mii euro)/ Surse de finanțare	Rezultat așteptat	Obs.
Municipiul Urziceni						
1.	Efectuare de lucrări de întreținere a trotuarelor și carosabilului străzilor de pe raza mun. Urziceni – măturat și stropit mecanizat	Primăria mun. Urziceni	2011	200/ bugetul local	Încadrarea zonei municipiului Urziceni în valorile limită ale indicatorului PM10, până la sfârșitul anului 2011, folosind evaluarea calității aerului pentru PM10 de la stația RO-IL-2 cod RO0160A	Realizat în anul 2011
2.	Elaborare, proiectare, punerea în aplicare a Programului de deviere a traficului greu pe DN 204	Primăria mun. Urziceni	2011	33/ bugetul local	Încadrarea zonei municipiului Urziceni în valorile limită ale indicatorului PM10 și valorile țintă pentru ozon, până la sfârșitul anului 2011, folosind evaluarea calității aerului de la stația RO-IL-2 cod RO0160A	Realizat în anul 2011

3.	Modernizarea infrastructurii străzilor pentru circulația rutiera și aleilor pietonale	Primăria mun. Urziceni	2011	992/ bugetul local	Încadrarea zonei municipiului Urziceni în valorile limită ale indicatorului PM10 și valorile tinta pentru ozon, până la sfârșitul anului 2011, folosind evaluarea calității aerului de la stația RO-IL-2 cod RO0160A	Realizat în anul 2011
Municipiul Slobozia						
4.	Lucrări de reabilitare a străzilor din municipiu: șos. Brăilei, str. Viitor.	Primăria mun. Slobozia	2011	188/ bugetul local	Încadrarea zonei municipiului Slobozia în valorile limită ale indicatorului PM10 și valorile tinta pentru ozon, până la sfârșitul anului 2011, folosind evaluarea calității aerului de la stația RO-IL-1 cod RO0159A	64% realizat în anul 2010 Finalizat în anul 2011
5.	PT+DE+DL sistematizare și reorganizare circulație intersecția DN2A – DN 21	Primăria mun. Slobozia	2011	1,2/ bugetul local	Încadrarea zonei municipiului Slobozia în valorile limită ale indicatorului PM10 și valorile tinta pentru ozon, până la sfârșitul anului 2011, folosind evaluarea calității aerului de la stația RO-IL-1 cod RO0159	Realizat în anul 2011
6.	Salubritate stradală și servicii de salubritate întreținere zilnică, măturat manual, curățat rigole, stropit mecanizat străzi, colectare deșeuri urbane altele decât cele menajere	Primăria mun. Slobozia	2011	335/ bugetul local	Încadrarea zonei municipiului Slobozia în valorile limită ale indicatorului PM10, până la sfârșitul anului 2011, folosind evaluarea calității aerului pentru PM10 de la stația RO-IL-1 cod RO0159A	Realizat în anul 2011
7.	Lucrări de întreținere și reparații străzi, trotuare, amenajare parcuri	DADP	2011	1000/ bugetul local	Încadrarea zonei municipiului Slobozia în valorile limită ale indicatorului PM10, până la sfârșitul anului 2011, folosind evaluarea calității aerului pentru PM10 de la stația RO-IL-1 cod RO0159A	Realizat în anul 2011
8.	HCL nr.4/1998 privind stabilirea străzilor pe care se introduce restricții pentru circulația rutieră și taxele de liberă trecere	Primăria mun. Slobozia Serviciul Public Poliția Comunitară	Permanent		Încadrarea zonei municipiului Slobozia în valorile limită ale indicatorului PM10 și valorile tinta pentru ozon, până la sfârșitul anului 2011, folosind evaluarea calității aerului de la stația RO-IL-1 cod RO0159	

Orașul Tândărei

9.	Reparații străzi – pietruire	Primăria orașului Tândărei	2011	14/ bugetul local	Încadrarea zonei Orașului Tândărei în valorile limită ale indicatorului PM10, până la sfârșitul anului 2011	Realizat în anul 2011
10.	Reabilitare parcare sediul administrației publice locale	Primăria orașului Tândărei	2011	52/ bugetul local	Încadrarea zonei Orașului Tândărei în valorile limită ale indicatorului PM10, până la sfârșitul anului 2011	Lucrare începută în anul 2011 și finalizată în anul 2012
11.	Reabilitare parcare spitalul orășenesc și starda Dr. Socoteanu	Primăria orașului Tândărei	2011	130/ bugetul local	Încadrarea zonei Orașului Tândărei în valorile limită ale indicatorului PM10, până la sfârșitul anului 2011	Lucrare începută în anul 2011 și finalizată în anul 2012
12.	Construcții și reparații trotuare	ADP Tândărei	2011	12/ bugetul local	Încadrarea zonei Orașului Tândărei în valorile limită ale indicatorului PM10, până la sfârșitul anului 2010	Realizat în anul 2011
13.	Achiziție utilaje necesare întreținerii străzilor și a spațiilor mici.	Primăria orașului Tândărei	2011	16/ bugetul local	Încadrarea zonei Orașului Tândărei în valorile limită ale indicatorului PM10, până la sfârșitul anului 2010	Realizat în anul 2011

Comuna Ciulnița

14.	Plantarea de puiți salcâm a unui teren situat în nordul loc. Ciulnița în zona denumită La Movilă	Primăria comunei Ciulnița	2011	0,75/ bugetul local și Romsilva	Încadrarea zonei comunei Ciulnița în valorile limită ale indicatorului PM10, până la sfârșitul anului 2011.	Realizat în anul 2011 Proiect în parteneriat cu Romsilva
15.	Modernizare D.C. 52 – strada Podului, sat Poiana	Primăria comunei Ciulnița	2011	117,65 / bugetul de stat prin HG 577/1997	Încadrarea zonei comunei Ciulnița în valorile limită ale indicatorului PM10, până la sfârșitul anului 2011.	Lucrare începută în anul 2010 și finalizată în anul 2012

Comuna Săveni

16.	Modernizarea drumului județean DJ 201 Mărculești – Sudiți – Săveni - proiect tehnic	Consiliul Județean Ialomița	2011	62,5/ 2011 1555/2012 600/2013 Fonduri proprii	Încadrarea zonei comunei Săveni în valorile limită ale indicatorului PM10, până la sfârșitul anului 2011.	70% realizat la 31.12. 2013. Finalizat
-----	---	-----------------------------	------	--	---	---

						100% în anul 2014.
--	--	--	--	--	--	--------------------

2.2. Măsuri în cazul depășirilor valorilor limită și/sau ale valorilor țintă, datorate surselor punctuale (surse industriale)

Nr. crt.	Denumire măsura/acțiune	Responsabil	Termen de realizare	Estimare costuri (mii euro)/ Surse de finanțare	Rezultat așteptat	Obs.
Municipiul Urziceni						
1.	Încetarea activității de producție (fabricare cărămizi)	SC SOCERAM SA Urziceni	2011		Încadrarea zonei municipiului Urziceni în valorile limită ale indicatorului PM10 valorile tinta pentru ozon, până la sfârșitul anului 2011, folosind evaluarea calității aerului de la stația RO-IL-2 cod RO0160A	Nu a funcționat în anul 2015
2.	Întrerupere temporară a activității datorită lipsei de materie primă	SC EXPUR SA Urziceni	2011		Încadrarea zonei municipiului Urziceni în valorile limită ale indicatorului PM10 valorile tinta pentru ozon, până la sfârșitul anului 2011, folosind evaluarea calității aerului de la stația RO-IL-2 cod RO0160A	Nu a funcționat în anul 2015
Municipiul Slobozia și Comuna Ciulnița						
3.	Modernizarea instalației de acid azotic prin achiziționarea și punerea în funcțiune a unei instalații de distrugere a oxizilor de azot	SC CHEMGAS HOLDING CORPORATI ON SRL Slobozia	31.12.2012	750,631/ Fonduri proprii	Încadrarea zonei municipiului Slobozia și comunei Ciulnița în valorile țintă pentru ozon, până la sfârșitul anului 2012, folosind evaluarea calității aerului de la stația RO-IL-1 cod RO0159A	Proces verbal de recepție lucrări nr.10649 din 28.12.2012.
4.	Achiziție și montare tehnologie de distrugere a gazelor cu efect de seră prin implementarea proiectului (JI) Reducerea voluntară a emisiilor de N2O din gazele evacuate la coș de la instalația de acid azotic	SC CHEMGAS HOLDING CORPORATI ON SRL Slobozia	31.12.2012	737,891/ Fonduri proprii	Încadrarea zonei municipiului Slobozia și comunei Ciulnița în valorile țintă pentru ozon, până la sfârșitul anului 2012, folosind evaluarea calității aerului de la stația RO-IL-1 cod RO0159A	Proces verbal de recepție lucrări nr.8856 din 31.10.2012
5.	Implementarea de sisteme on-line de monitorizare a emisiilor evacuate în atmosferă prin sursele dirijate ale instalațiilor Acid	SC CHEMGAS HOLDING CORPORATI	31.12.2014	200/ Fonduri proprii	Încadrarea zonei municipiului Slobozia în valorile limită ale indicatorului PM10 și valorile tinta pentru ozon, până la sfârșitul	Proces verbal de punere în funcțiune din data

azotic, Azotat de amoniu și Uree	ON SRL Slobozia			anului 2014, folosind evaluarea calității aerului de la stația RO-IL-1 cod RO0159A	de 17.06.2015
----------------------------------	-----------------	--	--	--	---------------

2.3. Măsuri în cazul depășirilor valorilor limită și/sau ale valorilor țintă, datorate surselor de suprafață (goșpodării și industrie mică)

Nr. crt.	Denumire măsura/acțiune	Responsabil	Termen de realizare	Estimare costuri (mii euro)/ Surse de finanțare	Rezultat așteptat	Obs.
Municipiul Urziceni						
1.	Program anual de mentținere și protecție a zonelor naturale, parcuri, spații verzi	Primăria mun. Urziceni	2011	23 / bugetul local	Încadrarea zonei municipiului Urziceni în valorile limită ale indicatorului PM10, până la sfârșitul anului 2011, folosind evaluarea calității aerului pentru PM10 de la stația RO-IL-2 cod RO0160A	Realizat în anul 2011
2.	Plantare de arbori și arbuști, realizare de noi spații verzi prin montarea de peluze gazon, plante ornamentale	Primăria mun. Urziceni	2011	10/ bugetul local	Încadrarea zonei municipiului Urziceni în valorile limită ale indicatorului PM10, până la sfârșitul anului 2011, folosind evaluarea calității aerului pentru PM10 de la stația RO-IL-2 cod RO0160A	Realizat în anul 2011
3.	Extindere rețele de gaze naturale	Primăria mun. Urziceni	2011	60/ bugetul local	Încadrarea zonei municipiului Urziceni în valorile limită ale indicatorului PM10, până la sfârșitul anului 2011	Nu s-au înregistrat solicitări de bransare din partea proprietarilor de locuințe.
Municipiul Slobozia						
4.	Reabilitare și extindere Parcul Tineretului	Primăria mun. Slobozia	2011	13,5 – fonduri de mediu 12,5 – fonduri proprii	Încadrarea zonei municipiului Slobozia în valorile limită ale indicatorului PM10, până la sfârșitul anului 2011, folosind evaluarea calității aerului pentru PM10 de la stația RO-IL-1 cod RO0159A	90% realizat în 2010 Finalizat în anul 2011
5.	Lucrări de întreținere și înfrumusețare a spațiilor verzi și parcurilor din	DADP	2011	575/ bugetul local	Încadrarea zonei municipiului Slobozia în valorile limită ale	Realizat în anul 2011

	municipiu				indicatorului PM10, până la sfârșitul anului 2011, folosind evaluarea calității aerului pentru PM10 de la stația RO-IL-1 cod RO0159A	
6.	SF+PT+DE instalații cu panouri solare – energii recuperabile la 10 unități școlare	Primăria mun. Slobozia	2011	4,8/ bugetul local	Încadrarea zonei municipiului Slobozia în valorile limită ale indicatorului PM10, până la sfârșitul anului 2011, folosind evaluarea calității aerului pentru PM10 de la stația RO-IL-1 cod RO0159A	Realizat în anul 2011
7.	HCL nr.106/2009 prin care se stabilesc și se sancționează contravenții la normele privind gospodărirea, administrarea și întreținerea domeniului public și privat al municipiului Slobozia	Primăria mun. Slobozia Serviciul Public Poliția Comunitară	Permanent		Încadrarea zonei municipiului Slobozia în valorile limită ale indicatorului PM10, până la sfârșitul anului 2011, folosind evaluarea calității aerului pentru PM10 de la stația RO-IL-1 cod RO0159A	
8.	Reabilitare termică Spitalul de Urgență Slobozia (participare finanțare izolație termică în parteneriat cu MDRT)	Ambasada Elveției / CJ Ialomița / MDRT – Compania Națională de investiții	2011	364,125 – valoare contract	Încadrarea zonei municipiului Slobozia în valorile limită ale indicatorului PM10 și valori țintă ozon, până la sfârșitul anului 2011, folosind evaluarea calității aerului de la stația RO-IL-1 cod RO0159A	Realizat 74% în 2010 Finalizat în anul 2011
Orașul Tândărei						
9.	Extindere alimentare cu gaze naturale în cartier Strachina	Primăria orașului Tândărei	2011-2013	200/ bugetul local	Încadrarea zonei Orașului Tândărei în valorile limită ale indicatorului PM10, până la sfârșitul anului 2013	66% realizat în anul 2011. 90% Finalizat în anul 2012
10.	Întreținere și amenajare spații verzi, plantare de arbori, amenajare noi spații verzi	ADP Tândărei	2011	3,6/ bugetul local	Încadrarea zonei Orașului Tândărei în valorile limită ale indicatorului PM10, până la sfârșitul anului 2011	Realizat în anul 2011
11.	Achiziție utilaje pentru întreținerea suprafeței de joc la stadion	Primăria orașului Tândărei	2011	0,96/ bugetul local	Încadrarea zonei Orașului Tândărei în valorile limită ale indicatorului PM10, până la sfârșitul anului 2011	Realizat în anul 2011
Comuna Ciulnița						
12.	Realizare bază sportivă multifuncțională în sat	Primăria comunei	2011	3,2 Bugetul	Încadrarea zonei comunei Ciulnița în	Realizat 90% în

Poiana	Ciulnița	de stat (OG 7/2006)	valorile limită ale indicatorului PM10, până la sfârșitul anului 2011,	2010 Finalizat în anul 2011
--------	----------	---------------------	--	-----------------------------

ALTE MĂSURI

Nr. crt.	Denumire măsura/acțiune	Responsabil	Termen de realizare	Estimare costuri (mii euro)/ Surse de finanțare	Rezultat așteptat	Obs.
1	Controlul respectării prevederilor autorizațiilor de construire, acordurilor de mediu, a altor avize de specialitate la finalizarea obiectivelor de investiție aprobate	Autoritățile publice locale, GNM – CJ Ialomița	Permanent	Costuri scăzute	Încadrarea în valorile limită ale indicatorului PM10, până la sfârșitul anului 2011	Număr de controale și/sau amenzi aplicate

CAPITOLUL III – Stadiul realizării măsurilor din program

În conformitate cu raportările responsabililor acțiunilor din "Programul integrat de gestionare a calității aerului pentru pulberi în suspensie PM10 în municipiul Slobozia, municipiul Urziceni, orașul Țândărei, comuna Ciulnița și comuna Săveni și pentru ozon O3 în municipiul Slobozia și municipiul Urziceni din județul Ialomița, desfășurat pe o durată de maximum 5 ani" (autoritățile administrației publice locale și/sau ceilalți titulari de activitate), stadiul realizării măsurilor din program la nivelul anului 2015 este următorul:

3.1. Măsuri prevăzute în programul integrat de gestionare a calității aerului

- "Programul integrat de gestionare a calității aerului pentru pulberi în suspensie PM10 în municipiul Slobozia, municipiul Urziceni, orașul Țândărei, comuna Ciulnița și comuna Săveni și pentru ozon O3 în municipiul Slobozia și municipiul Urziceni din județul Ialomița, desfășurat pe o durată de maximum 5 ani" conține un număr de 34 de măsuri din care 2 măsuri cu caracter permanent.

Măsurile cu termen de realizare în anul 2011, 2012, 2013 și 2014 sunt finalizate în proporție de 100%.

Programul integrat de gestionare a calității aerului pentru pulberi în suspensie PM10 în municipiul Slobozia, municipiul Urziceni, orașul Țândărei, comuna Ciulnița și comuna Săveni și pentru ozon O3 în municipiul Slobozia și municipiul Urziceni din județul Ialomița, desfășurat pe o durată de maximum 5 ani" nu conține măsuri cu termen de finalizare 2015.

Față de măsurile cuprinse în program, autoritățile administrației publice locale responsabile cu implementarea măsurilor au luat o serie de măsuri cu caracter de reducere a PM10.

3.2. Măsuri suplimentare ce nu sunt cuprinse în programul integrat de gestionare a calității aerului

Nr. crt.	Denumire măsura/acțiune	Responsabil	Stadiul realizării măsurii – la 31.12.2015	Costuri (mii euro)/ Surse de finanțare
1	Lucrări de extindere și reabilitare străzi	Primăria mun. Slobozia	Realizat	60 mii Euro/Buget local
2.	Salubritate stradală și servicii de salubritate (întreținere zilnică, măturat manual, curățat rigole, stropit mecanizat străzi,)	Primăria mun. Slobozia	Realizat	237 mii Euro/Buget local
3.	Lucrări de întreținere și înfrumusețare a spațiilor verzi și parcurilor din municipiu	DADP Slobozia	Realizat	350 mii Euro/Buget local
4.	Lucrări de întreținere și reparații străzi, trotuare (asfaltare sau montare pavele), amenajare parcări	DADP Slobozia	Realizat	1895 mii Euro/Buget local
5.	Reparații capitale străzi oraș Tândărei	Primăria orașului Tândărei	Realizat	95 mii Euro/Buget local
6.	Extindere rețea distribuție gaze oraș Tândărei	Primăria orașului Tândărei	Realizat	6.75 mii Euro/Buget local
7.	Construcții și reparații trotuare	ADP Tândărei	Realizat	4.5 mii Euro/Buget local
8.	Întreținere și amenajare spații verzi, plantare arbori și realizare noi spații verzi	ADP Tândărei	Realizat	11.7 mii Euro/Buget local
9.	Salubritate căi circulație	Primăria Urziceni	Realizat	380.5 mii Euro/Buget local
10.	Reabilitare străzi: 1 Mai, Regiei, Buzăului	Primăria Urziceni	Realizat	1210 mii Euro/Buget local
11.	Întreținerea spațiilor verzi în zonele amenajate și parcuri	Primăria Urziceni	Realizat	227.3 mii Euro/Buget local
12.	Amenajare Parc pe terenul spitalului vechi, str. Panduri	Primăria Urziceni	Realizat	100 mii Euro/Buget local
13.	Reabilitare străzi: Viitorul, Stadionului, Tineretului, Muncii	Primăria Urziceni	Realizat	735 mii Euro/Buget local
14	Amenajare alei pietonale	Primăria com. Ciulnița	Realizat	23.5 mii Euro/Buget local
15.	Amenajare și întreținere spații verzi, plantare arbori	Primăria com. Ciulnița	Realizat	1.6 0mii Euro/Buget local

3.3.ALTE MĂSURI

Nr. crt.	Denumire măsura/acțiune	Responsabil	Stadiul realizării măsurii – la 31.12.2013	Costuri (mii euro)/ Surse de finanțare	Obs.
1	Controlul respectării prevederilor autorizațiilor de construire, acordurilor de mediu, a altor avize de specialitate la finalizarea obiectivelor de investiție aprobate	Autoritățile publice locale, GNM – CJ Ialomița	-	-	Măsură permanentă

În anul 2015, la stația automate de monitorizare a calității aerului RO-IL-1 cod RO0159A amplasată în incinta APM Slobozia, s-au înregistrat câte 8 depășiri ale valorii medii zilnice pentru pulberi în suspensie PM10 măsurate atât prin metoda gravimetrică cât și prin cea nefelometrică. La valoarea limită anuală, nu s-a înregistrat depășire conform Legii 104/2011.

În anul 2015 stația automată de monitorizare a calității aerului RO-IL-2 cod RO0160A amplasată în municipiul Urziceni a funcționat începând cu luna iunie. În perioada de funcționare s-au înregistrat 8 depășiri ale valorii medii zilnice pentru pulberi în suspensie PM10 măsurate prin metoda nefelometrică. La valoarea limită anuală, nu s-a înregistrat depășire conform Legii 104/2011.

În anul 2015, la stația automate de monitorizare a calității aerului RO-IL-1 cod RO0159A amplasată în incinta APM Slobozia, s-au înregistrat 3 depășiri ale valorii țintă pentru indicatorul ozon O3 de $120 \mu\text{g}/\text{m}^3$, conform Legii 107/2011. Nu s-a înregistrat nicio depășire a pragului de informare de $180 \mu\text{g}/\text{m}^3$ conform Legii 107/2011. La acest poluant pragul de alertă de $240 \mu\text{g}/\text{m}^3$, conform Legii 104/2011, nu a fost depășit niciodată în anul 2015.

Depășirile valorii țintă pentru indicatorul ozon O3 de $120 \mu\text{g}/\text{m}^3$, conform Legii 107/2011 s-au datorat condițiilor meteorologice nefavorabile (inversie termică).



HOTĂRÂRE

privind modificarea anexei nr. 1 la Hotărârea Consiliului Județean Ialomița nr. 79 din 14.12.2012 privind aprobarea „Programului de transport public județean de persoane, prin curse regulate, pentru perioada 01.05.2013 – 30.06.2019”, cu modificările și completările ulterioare

Consiliul Județean Ialomița,

Având în vedere:

- Expunerea de motive nr. 4429 din 18.05.2016 a Vicepreședintelui Consiliului Județean Ialomița;

- referatul nr. 4146 din 09.05.2016 al Autorității Județene de Transport – Direcția Investiții și Servicii Publice,

- Dispoziția Președintelui Consiliului Județean Ialomița nr. 111 din 19.05.2015 privind adoptarea unor măsuri organizatorice pe perioada dispunerii măsurii controlului judiciar față de Președintele Consiliului Județean Ialomița;

Examinând:

- Raportul nr. 4430 din 18.05.2016 al Direcției Investiții și Servicii Publice;

- Avizul nr. 593/11.05.2016 al Autorității Rutiere Române – Agenția Ialomița;

- Raportul nr. 4664 din 25.05.2016 al Comisiei juridice, de disciplină, drepturi, obligații și incompatibilități;

- Raportul nr. 4638 din 25.05.2016 al Comisiei pentru urbanism, amenajarea teritoriului, dezvoltare regională, protecția mediului și turism,

În conformitate cu:

- prevederile anexei nr. 1 la Hotărârea Consiliului Județean Ialomița nr. 79 din 14.12.2012 privind aprobarea „Programului de transport public județean de persoane, prin curse regulate, pentru perioada 01.05.2013 – 30.06.2019”, cu modificările și completările ulterioare;

- prevederile art. 17 alin.(1) lit. c) și alin.(2) din Legea serviciilor de transport public local nr. 92/2007, cu modificările și completările ulterioare;

- prevederile art. 4 lit. e) și art. 17 c) și d) din Normele de aplicare a Legii serviciilor de transport public local nr. 92/2007, aprobate prin Ordinul nr. 353/2007 emis de Ministerul Internelor și Reformei Administrative, cu modificările și completările ulterioare;

- prevederile Ordonanței Guvernului nr. 27/2011 privind transporturile rutiere;

- prevederile art. 91 alin. (1) lit. d) și alin. (5) lit. a) pct. 14 din Legea administrației publice locale nr. 215/2001, republicată, cu modificările și completările ulterioare;

- prevederile art. 82 din Regulamentul de organizare și funcționare al Consiliului Județean Ialomița, aprobat prin Hotărârea Consiliului Județean Ialomița nr. 52 din 29.08.2008, cu modificările și completările ulterioare,

În temeiul art. 97 alin. (1) din Legea administrației publice locale nr.215/2001, republicată, cu modificările și completările ulterioare,

HOTĂRĂȘTE:

Art.I La anexa nr. 1 la Hotărârea Consiliului Județean Ialomița nr. 79 din 14.12.2012 privind aprobarea „Programului de transport public județean de persoane, prin curse regulate, pentru perioada 01.05.2013 - 30.06.2019”, cu modificările și completările ulterioare, traseele cu nr. 018 se modifică potrivit anexei care face parte integrantă din prezenta hotărâre.

Art.II Anexa nr. 1 la Hotărârea Consiliului Județean Ialomița nr. 79 din 14.12.2012, cu modificările și completările ulterioare, se modifică în mod corespunzător.

Art.III Prezenta hotărâre devine obligatorie și produce efecte de la data aducerii la cunoștință publică.

Art.IV Prin grija Direcției Coordonare Organizare, prezenta hotărâre se va comunica spre ducere la îndeplinire Direcției Investiții și Servicii Publice - Autoritatea Județeană de Transport și, spre știință Autorității Rutiere Române – Agenția Ialomița, operatorului de transport rutier S.C. NANA S.R.L. și Primăriilor comunelor Munteni Buzău și Sărățeni, urmând să fie publicată pe site-ul Consiliului Județean Ialomița.

p. PREȘEDINTE,

VICEPREȘEDINTE
Ștefan MUȘOIU

Contrasemnează,
Secretarul județului Ialomița
Adrian Robert IONESCU

Anexa

În Programul de transport public județean de persoane, prin curse regulate pentru perioada 01.01.2014 – 30.06.2019 traseul

018 se modifică și va avea următorul cuprins:

Judet	Nr. traseu	A	B	C	Km pe sens	Nr. curse planificate	Capacitate minima de transport		Grafic de circulatie				Zilele de circulatie
							Nr. de locuri pe scaune/autovehicul	Nr. autovehicule active necesare	Dus		Intors		
		Autog./loc./plecare	Loc. intermed.	Autog./loc./sosire					Plecare	Sosire	Plecare	Sosire	
1	2	3	4	5	6	7	8	9	10	11	12	13	14
IL	018	Slobozia	Mt. Buzau	Sărățeni	40	1	10 locuri pe scaune	1	14:20	15:25	6:45	7:50	1,2,3,4,5,6,7



HOTĂRÂRE

privind aprobarea eliberării licențelor de trasee operatorului de transport rutier S.C. MIHADI S.R.L., în vederea efectuării serviciului de transport public județean de persoane, prin curse regulate speciale, pe traseele Ion Roată – Urziceni, Coșereni(str.Calea București nr. 2 și nr 120)– Urziceni(Parc Teohari, Catedrală –str. Teilor nr. 5) și Coșereni(str. Unirii nr. 29 și 80) – Urziceni(Parc Teohari, Catedrală –str Panduri nr 57)

Consiliul Județean Ialomița,

Având în vedere:

- Expunerea de motive nr.4378 din 16.05.2016 a vicepreședintelui Consiliului Județean Ialomița;

- Dispoziția Președintelui Consiliului Județean Ialomița nr. 111 din 19.05.2015 privind adoptarea unor măsuri organizatorice pe perioada dispunerii măsurii controlului judiciar față de Președintele Consiliului Județean Ialomița,

Examinând:

- cererile înregistrate la Consiliul Județean Ialomița sub nr.3159 din 08.04.2016 , 4112 din 06.05.2016 și 4113 din 06.05.2016 , prin care operatorul de transport rutier S.C. MIHADI S.R.L. a solicitat acordarea licențelor de trasee pentru efectuarea serviciului de transport public județean de persoane, prin curse regulate speciale, pe traseele Ion Roată – Urziceni, Coșereni(str.Calea București nr. 2 și nr 120)– Urziceni(Parc Teohari, Catedrală –str. Teilor nr. 5) și Coșereni(str. Unirii nr. 29 și 80)) – Urziceni(Parc Teohari, Catedrală –str Panduri nr 57) ;

- referatele nr. 3159 din 04.05.2016, 4112 și 4113 din 12.05.2016 ale Autorității Județene de Transport - Direcția Investiții și Servicii Publice;

- avizele nr. 542 din 25.04.2016, 591 și 592 din 11.05.2016 ale Autorității Rutiere Române – Agenția Ialomița;

- raportul nr. 4446 din 18.05.2016 al Direcției Investiții și Servicii Publice;

- Raportul nr. 4665 din 25.05.2016 al Comisiei juridice, de disciplină, drepturi, obligații și incompatibilități;

- Raportul nr. 4639 din 25.05.2016 al Comisiei pentru urbanism, amenajarea teritoriului, dezvoltare regională, protecția mediului și turism,

În conformitate cu:

- prevederile art. 4 lit. (h), art. 31 alin. (1¹),(2), art. 34 și art. 35 alin. (1) și (3) din Normele de aplicare a Legii serviciilor de transport public local nr. 92/2007, aprobate prin Ordinul nr.353/2007 emis de Ministerul Internelor și Reformei Administrative, cu modificările și completările ulterioare;

- prevederile art. 91 alin. (1) lit. d) și alin. (5) lit. c) din Legea administrației publice locale nr. 215/2001 , republicată, cu modificările și completările ulterioare,

În temeiul art. 97 alin. (1) din Legea administrației publice locale nr. 215/2001, republicată, cu modificările și completările ulterioare,

HOTĂRĂȘTE:

Art.1(1) Se aprobă eliberarea licențelor de trasee operatorului de transport rutier S.C. MIHADI S.R.L., cu sediul în mun. Urziceni, județul Ialomița, CUI 14181578, în vederea efectuării serviciului de transport public județean de persoane, prin curse regulate speciale, pe traseele Ion Roată – Urziceni, Coșereni (str. Calea București nr. 2 și nr 120) – Urziceni (Parc Teohari, Catedrală –str. Teilor nr. 5) și Coșereni (str. Unirii nr. 29 și 80) – Urziceni (Parc Teohari, Catedrală –str. Panduri nr 57) .

(2) Licențele de trasee sunt valabile până la data de 04.05.2019 pentru traseele Coșereni (str.Calea București nr. 2 si nr 120) – Urziceni (Parc Teohari, Catedrală –str. Teilor nr. 5) și Coșereni (str. Unirii nr. 29 și 80)) – Urziceni (Parc Teohari, Catedrală – str. Panduri nr 57), respectiv până la data de 28.05.2019 pentru traseul Ion Roată – Urziceni.

Art.2 Prezenta hotărâre devine obligatorie și produce efecte de la data comunicării.

Art.3 Prin grija Direcției Coordonare Organizare, prezenta hotărâre se va comunica spre ducere la îndeplinire Direcției Investiții și Servicii Publice - Autoritatea Județeană de Transport, spre știință Autorității Rutiere Române – Agenția Ialomița și operatorului de transport rutier S.C. MIHADI S.R.L. Urziceni, urmând să fie publicată pe site-ul Consiliului Județean Ialomița.

p. PREȘEDINTE,

VICEPREȘEDINTE
Ștefan MUȘOIU

Contrasemnează,
Secretarul județului Ialomița
Adrian Robert IONESCU

Nr.60
Adoptată la Slobozia
Astăzi 27.05.2016

Rd./Oc.
AC
2 ex.



HOTĂRÂRE

privind aprobarea închirierii unor terenuri agricole neproductive din domeniul privat al județului Ialomița, situate în extravilanul comunelor Gura Ialomiței și Giurgeni

Consiliul Județean Ialomița,

Având în vedere:

- Expunerea de motive nr. 3076 din 18.05.2016 a Vicepreședintelui Consiliului Județean Ialomița,

Examinând :

- dispoziția nr. 111 din 19.05.2015 a Președintelui Consiliului Județean Ialomița privind adoptarea unor măsuri organizatorice pe perioada dispunerii măsurii controlului judiciar față de Președintele Consiliului Județean Ialomița, cu completările ulterioare,

- Raportul nr. 3375 din 18.05.2016 al Direcției Achiziții și Patrimoniu;

- Raportul nr. 4666 din 25.05.2016 al Comisiei juridice, de disciplină, drepturi, obligații și incompatibilități;

- Raportul nr. 4623 din 25.05.2016 al Comisiei economico-financiare și agricultură;

- Raportul nr. 4640 din 25.05.2016 al Comisiei de urbanism, amenajarea teritoriului, dezvoltare regională, protecția mediului și turism,

În conformitate cu:

- prevederile Legii 213/1998 privind proprietatea publică și regimul juridic al acesteia;

- prevederile art. 91 alin.(4) lit. b), art.121 și art. 123 din Legea administrației publice locale nr.215/2001, republicată, cu modificările și completările ulterioare;

- prevederile art.1777 și urm. din Codul Civil al României,

În temeiul art. 97 alin.(1) din Legea administrației publice locale nr.215/2001, republicată, cu modificările și completările ulterioare,

HOTĂRĂȘTE:

Art.1 Se aprobă "Studiul de oportunitate" și "Documentația de atribuire" privind închirierea prin licitație publică deschisă a unei suprafețe de 2.172,1781 ha, terenuri agricole neproductive din domeniul privat al județului Ialomița, situate în extravilanul comunelor Gura Ialomiței și Giurgeni, prevăzute în anexele nr.1 și nr. 2 care fac parte integrantă din prezenta hotărâre.

Art.2 (1) Se aprobă închirierea terenurilor agricole neproductive din domeniul privat al județului Ialomița, menționate la art.1), identificate și delimitate în teritoriu

pe 22 de module, potrivit anexelor nr.3 și nr.4 care fac parte integrantă din prezenta hotărâre.

(2) Terenurile agricole neproductive prevăzute la alin.(1) se închiriază pe o perioadă de 5 de ani și vor avea ca destinație activități de creștere a animalelor.

(3) Închirierea terenurilor se realizează prin procedura de licitație publică, detaliată în Documentația de atribuire.

(4) Criteriul de atribuire al contractului de închiriere este "cel mai mare nivel al chiriei" exprimată în lei/ha/an.

(5) Chiriașul nu are dreptul de a subînchiria sau cesiona, total sau parțial, contractul/contractele de închiriere.

Art.3 (1) Se aprobă prețul minim de pornire a licitației în cuantum de 126,18 lei/ha/an în vederea atribuirii contractului/contractelor de închiriere.

(2) Se aprobă prețul de achiziționare a Documentației de atribuire în cuantum de 10 lei.

Art.4 Se aprobă modalitatea de plată a chiriei datorată, după cum urmează:

a) pentru perioada cuprinsă de la data încheierii contractului de închiriere până la 31 decembrie a anului în care s-a încheiat contractul, chiria se plătește în termen de 5 zile de la data semnării contractului de către părți;

b) pentru următorii ani, chiria se plătește în două tranșe, respectiv: 30% din cuantumul chiriei până la data de 31 iulie, iar diferența de 70% până la data de 31 octombrie ale fiecărui an;

c) pentru perioada cuprinsă între 01 ianuarie a ultimului an al închirierii și data încetării contractului, chiria se plătește până la data de 31 ianuarie a anului respectiv;

d) chiria datorată de chiriaș se indexează anual, la data de 1 ianuarie al fiecărui an cu indicele de inflație, comunicat de Institutul Național de Statistică, pentru anul precedent.

Art.5 În situația în care pe parcursul derulării contractului de închiriere, interesul propriu al proprietarului o impune, prin act adițional se va proceda la reducerea cu până la 5% a suprafeței închiriate și cu diminuarea corespunzătoare a chirie datorate de chiriaș.

Art.6 Se constituie comisia de evaluare a ofertelor pentru închirierea terenurilor agricole neproductive prevăzute la art.1, în următoarea componență:

Președinte

cu drept de vot : Proca Gheorghe - director executiv, Direcția Achiziții și Patrimoniu

Membri: Șelaru Gheorghe - consilier, Direcția Achiziții și Patrimoniu

Pamblică Carmen - consilier juridic, Direcția Achiziții și Patrimoniu

Deda Geanina Diana - consilier, Direcția Achiziții și Patrimoniu

Urse Viorel - consilier, Direcția Achiziții și Patrimoniu

Membri

de rezervă: Cilă Lenuța - referent de specialitate, Direcția Achiziții și Patrimoniu

Pîrjolea Vasilica - consilier, Direcția Achiziții și Patrimoniu

Art.7 Prezenta hotărâre devine obligatorie și produce efecte de la data aducerii la cunoștință publică.

Art.8 Prin grija Direcției Coordonare Organizare, prezenta hotărâre va fi comunicată persoanelor prevăzute la art.6, spre ducere la îndeplinire, urmând a fi publicată pe site-ul Consiliului Județean Ialomița.

p. PREȘEDINTE,

VICEPREȘEDINTE
Ștefan MUȘOIU

Contrasemnează,
Secretarul județului Ialomița
Adrian Robert IONESCU

Nr.61
Adoptată la Slobozia
Astăzi 27.05.2016

Rd./Oc.
DIG
2 ex.

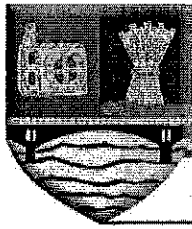

ROMÂNIA

CONSILIUL JUDEȚEAN IALOMIȚA



Tel: 0243 230200
Fax: 0243 230250

Slobozia - Piața Revoluției Nr. 1

web: www.cicnet.ro
e-mail: cji@cicnet.ro

STUDIUL DE OPORTUNITATE

privind închirierea prin licitație deschisă a unei suprafețe de **2.172,1781 ha**
teren cu destinația agricolă (TDA)- categoria de folosință neproductiv
situată în extravilanul comunelor
Giurgeni – **311,5648 ha** și Gura Ialomiței – **1.860,6133 ha**

OBIECTIVELE STUDIULUI

1. Descrierea bunului ce urmează a fi închiriat,
2. Motivele de ordin economic, financiar, social și de mediu care justifică închirierea,
3. Nivelul minim al chiriei.
4. Procedura utilizată pentru atribuirea contractului de închiriere.
5. Durata estimativă a închirierii,
6. Termenele previzibile pentru realizarea procedurii de închiriere,
7. Avize .

1. DESCRIEREA ȘI IDENTIFICAREA BUNULUI

Terenurile de orice fel, care aparțin persoanelor fizice și juridice, indiferent de titlurile pe baza cărora sunt deținute, se împart pe destinații conform prevederilor legale. Prin "Deținători de terenuri" se înțeleg titularii dreptului de proprietate, persoane fizice sau juridice, ai altor drepturi reale asupra terenurilor sau cei care, potrivit legii civile, au calitatea de posesor ori deținător precar.

Aceste terenuri propuse a fi valorificate de către autoritatea publică județeană, au fost trecute în domeniul public al județului Ialomița, prin Hotărârea Consiliului Județean nr.16/2016, cu intenția de a fi concesionate, conform prevederilor O.U.G. nr.54/2006 - privind regimul contractelor de concesiune de bunuri proprietate publică.

Ca urmare a faptului că acest act administrativ este atacat în instanța de contencios administrativ de către Instituția Prefectului Județul Ialomița, până la pronunțarea unei hotărâri judecătorești, definitive, prevederile Hotărârii Consiliului Județean nr.16/2016, sunt suspendate de drept. În acest fel regimul juridic al terenurilor, este cel anterior, și anume fac parte din domeniul privat al Județului Ialomița.

Terenurile propuse spre închiriere, sunt **terenuri cu destinația agricolă (TDA) din categoria de folosință neproductiv**, această categorie cuprinde terenurile degradate și cu procese excesive de degradare care pot fi amenajate și folosite pentru producție agricolă doar în urma unor lucrări specifice și cu un efort financiar considerabil.

Potențialul de producție a terenurilor se clasifică, în funcție de sol, relief, clima, apa freatică, pe baza notelor de bonitare naturală pentru teren, în 5 clase de calitate.

În urma studiilor pedologice și bonitare profile sol pentru aceste terenuri executat în baza contractului nr.8838/12.11.2015, de către Oficiul Județean Pentru Studii Pedologice și Agrochimice Ialomița, aceste terenuri sunt încadrate majoritatea conform studiului în clasele IV și V de calitate (anexa 5) :

- Clasa IV (21 - 40 puncte) - terenuri cu soluri slab fertile, frecvent scheletice sau cu roca dura, la adâncime mica, cu textura variata (grosiera până la fina), puternic afectate de fenomene de degradare (saraturare, acidifiere, eroziune, alunecări active, exces de umiditate etc.) în condiții climaterice puțin favorabile pentru culturi agricole.
- Clasa V (1 - 20 puncte) - terenuri cu soluri foarte slab fertile, improprie pentru folosința arabila, foarte puternic afectate de fenomene de degradare (eroziune, exces de umiditate etc.).

Caracteristicile solului sunt următoarele :

- Este un sol profund cu volum edafic mijlociu-mare
- Conținutul de săruri solubile crește pe profil de la suprafață spre adâncime.
- Reacția solurilor este slab alcalină, conținutul de humus este mic mijlociu.
- Conținutul de fosfor mobil mic și potasiu mobil este foarte mare.
- Fertilitatea acestor soluri este în funcție de conținutul de săruri pe care îl au.
- Salinizarea, ridică mari probleme plantelor de cultură, reducând substanțial producția agricolă.
- Vegetația acestor soluri este alcătuită în special din ierburi perene, ierburi ce lasă în sol o cantitate mai mare de material organic decât plantele anuale.

Ameliorarea acestor soluri pentru a fi rentabile din punct de vedere agricol este anevoioasă, costisitoare și de durată și nu se poate realiza decât printr-un complex de măsuri speciale :

- **de spălare** (în perioade reci cu norme mari de apă pentru levigarea în adâncime a sărurilor solubile),
- **amendarea cu ghips și fosfogips** (în scopul evitării evoluției spre soloneț, precum și pentru a normaliza compoziția cationică, pentru a îmbunătăți însușirile fizico-chimice și biologice)
- **lucrări de drenaj** (care au scopul de a colecta apa de spălare, bogată în săruri solubile și de a coborî pânza freatică, în așa fel încât franja capilară să nu mai ajungă la suprafața solului)

Concomitent cu aceste măsuri este necesar să se aplice o agrotehnică adecvată, fertilizarea cu îngrășăminte minerale și organice și cultivarea cu plante tolerante la salinitate.

Având în vedere cele prezentate mai sus, constatăm faptul, ca amenajarea și folosirea acestor terenuri pentru *producția agricolă*, necesită o perioadă mare de timp și un efort financiar pe măsură, iar valorificarea acestor suprafețe de teren în condițiile date se poate face prin închirierea acestora, fermierilor din zona care au ca **obiectiv creșterea animalelor**.

În sprijinul acestei propuneri stau cererile transmise de către crescătorii de animale Consiliului Județean Ialomița pe parcursul anului 2015-2016 și atașate prezentului studiu.

Obiectul închirierii îl reprezintă, **teren cu destinația agricolă (TDA)- categoria de folosință neproductiv** situate în extravilanul comunelor Giurgeni și Gura Ialomiței după cum urmează :

1. GIURGENI,

- ✓ Suprafață totală **255,50 ha** – ptr închiriat – **227,63 ha**
- ✓ Identificată în cartea funciară nr. **20149**
- ✓ Suprafață totală de **255,50 ha**, a fost divizată în **2 module** având următoarele categorii de folosință :

Nr Modul	Suprafață Ptr închiriat (ha)	Canale Desezare HC (ha)	Drumuri Exploatare DE (ha)	Canale ape HC (ha)	Suprafață totală (ha)
1	114,11	3,39	2,39	7,48	127,37
2	113,52	5,09	2,67	6,85	128,13
TOTAL	227,63	8,48	5,06	14,33	255,50

*** Terenurile neagricole constând din curți-construcții, drumuri exploatare, canale deseclare și ape (canale) în suprafață totală de 27,87 ha nu fac obiectul închirierii.

2. GIURGENI,

- ✓ Suprafață totală **85,3078 ha** - ptr închiriat – **83,9348 ha**
- ✓ Identificată în cartea funciară **nr. 20353(partial)**
- ✓ Suprafață totală de **85,3078 ha**, identificata în **modulul nr.3** având următoarele categorii de folosință :

Nr Modul	Suprafață Ptr închiriat (ha)	Curti construcții CC (ha)	Drumuri Exploatare DE (ha)	Canale ape HC (ha)	Suprafață totală (ha)
3	83,9348	0,8007	0,5723	0	85,3078

***Terenurile neagricole constând din curți-construcții, canale-ape și drumuri exploatare în suprafață totală de 1,3730 ha nu fac obiectul închirierii.

3. GURA IALOMIȚEI

- ✓ Suprafață totală **1879,09 ha** - ptr închiriat – **1.860,6133 ha**
- Identificată în cartea funciară **nr. 20390**
- Suprafață de **1879,09 ha**, a fost divizată în **19 module** având următoarele categorii de folosință după cum urmează:

Nr Modul	Suprafață Ptr închiriat (ha)	Canale Deseclare HC (ha)	Drumuri Exploatare DE (ha)	Canale ape HC (ha)	Suprafață totală (ha)
1	83,6074	0	0	0	83,6074
2	125,9154	2,4707	0	0	128,3861
3	125,9154	0	0,2774	0	126,1928
4	125,9156	0	0	0	125,9156
5	65,3391	0	0,6775	0	66,0166
6	80,8401	0,8700	0,4200	0	82,1301
7	137,7619	0	0,7121	0	138,4740
8	81,9395	1,3400	0	0,1400	83,4195
9	95,4406	0	0	1,4231	96,8637
10	87,7343	0,8900	0	0,0500	88,6743
11	160,9385	0	0,6201	0	161,5586
12	72,7024	0,6700	0	0	73,3724
13	53,5100	0,6600	0	0,1500	54,3200
14	67,4500	0,6300	0	0	68,0800
15	70,1338	0,6400	0	0	70,7738
16	77,3469	0,9358	0	0	78,2827

17	130,5624	1,2700	0	0	131,8324
18	120,4700	1,2500	0	0	121,7200
19	97,0900	1,2500	1,1300	0	99,4700
TOTAL	1860,6133	12,8765	3,8371	1,7631	1879,0900

*** Terenurile neagricole constând din curți construcții, drumuri și ape în suprafață totală de 18,4767 ha nu fac obiectul închirierii.

2. MOTIVELE DE ORDIN

2.1. Motivația pentru componenta economică:

- administrarea eficientă a domeniului privat al județului Ialomița pentru atragerea de venituri suplimentare la bugetul județului ;
- facilitarea dezvoltării zootehniei (ramură economică importantă, într-un județ preponderent agrar), prin intermediul căreia se creează locuri de muncă și venituri pentru locuitorii din zonă

2.2. Motivația pentru componenta financiară:

Principalele avantaje ale închirierii terenului sunt următoarele:

- chiriașul va achita autorității, în contravaloarea terenului închiriat, o chirie anuală stabilită prin contract.
- închirierea trece întreaga responsabilitate pentru modul de gestionare a terenului închiriat, în sarcina chiriașului (inclusiv cele de mediu).

2.3. Motivația pentru componenta socială:

- crearea unui climat care să atragă și investiții ce au un impact pozitiv asupra comunității.

2.4. Motivația pentru componenta de mediu:

- chiriașul va avea obligația, prin contractul de închiriere, să respecte toată legislația în vigoare pe probleme de mediu. Contractul de închiriere transferă responsabilitatea viitorului chiriaș cu privire la respectarea clauzelor de protecția mediului, printre care unele dintre cele mai importante sunt:
- luarea tuturor măsurilor necesare pentru diminuarea și evitarea poluării solului și a apei subterane, cu efecte asupra sănătății populației;
- utilizarea durabilă a resurselor;
- îmbunătățirea factorilor de mediu și a microclimatului din zonă prin amenajare și întreținere, evitarea degradării solului.

3. NIVELUL MINIM AL CHIRIEI;

Nivelul minim al chiriei se calculează în funcție de categoria de folosință a terenului, clasa de calitate și coeficienții de majorare ai chiriei minime în funcție de factorii favorizanți ai exploatației (clasa de calitate a solului, categoria de folosință a terenului, amenajări pentru irigații, desecări-drenaje, lucrări antierozionale, categoria localității, amplasarea terenului față de localitate, facilități de transport inputuri și recolta și în funcție de suprafața închiriată.

Modul de calcul al valorii minime a **chiriei/ha/an** pentru această categorie de terenuri este următorul :

Suprafața ((ha) x chirie/1000 x Cotația bursieră x curs euro BNR

Nivelul chiriei pentru, terenuri neproductive care pot fi amenajate și folosite pentru producție agricolă, este de **25 kg grau / ha / an SR ISO 7970/2000**. (standard de calitate pentru grâu)

1. Suprafața – 2172,1781 ha
2. Nivel chirie teren - **25 kg grau / ha / an SR ISO 7970/2000**

3. Cotația grâu bursă din data de 18.03.2016 – 146,41 euro /t – 0,65 lei/kg
4. Curs euro din data de 18.03.2016 – 1 euro – 4,4700 lei

$$2172,1781 \text{ ha} \times 25/1000 \times 0,65 \text{ lei/kg} \times 4,4700 \text{ lei} = 126,18 \text{ lei /ha /an}$$

*** Notă - formula de calcul al chiriei/redevenței este cea folosită pentru calcularea chiriei/redevenței de Agenția Domeniilor Statului (ADS) din cadrul M.A.D.R.

Având în vedere caracteristica activităților ce se vor desfășura pe aceste terenuri , respectiv activitatea de creștere a animalelor – precum și categoria de folosință a terenurilor închiriate, categorie care nu beneficiază de subvenții de la stat, decât dacă sunt amenajate (conform adresei nr.1010 din data de 09.02.2016 primită de la A.P.I.A Ialomița) în concordanță cu nivelul maxim al redevenței/chiriei încasate de Consiliul Județean Ialomița pe acesta categorie de teren în anii precedenți, propunem ca nivelul minim al valorii chiriei de la care pornește licitația publică sa fie de **126,18 lei/ha/an**, urmărindu-se obținerea unor venituri suplimentare la bugetul județului, dar in același timp se va avea în vedere și încurajarea investitorilor.

4. PROCEDURA UTILIZATĂ PENTRU ATRIBUIREA CONTRACTULUI DE ÎNCHIRIERE

4.1. Potrivit prevederilor legii nr.215/2001 – a administrației publice locale cu modificările și completările ulterioare, modalitate de acordare a contractului este închiriere prin **LICITAȚIE PUBLICĂ DESCHISĂ**.

4.2. Principiile care stau la baza atribuirii contractelor de închiriere sunt:

- a) **transparența** - punerea la dispoziție tuturor celor interesați a informațiilor referitoare la aplicarea procedurii pentru atribuirea contractului de închiriere;
- b) **tratamentul egal** - aplicarea, într-o manieră nediscriminatorie, de către autoritatea publică, a criteriilor de atribuire a contractului de închiriere;
- c) **proporționalitatea** - presupune că orice măsură stabilită de autoritatea publică trebuie să fie necesară și corespunzătoare naturii contractului;
- d) **nediscriminarea** - aplicarea de către autoritatea publică a aceluiași reguli, indiferent de naționalitatea participanților la procedura de atribuire a contractului de închiriere, cu respectarea condițiilor prevăzute în acordurile și convențiile la care România este parte;
- e) **libera concurență** - asigurarea de către autoritatea publică a condițiilor pentru ca orice participant la procedura de atribuire să aibă dreptul de a deveni chiriaș în condițiile legii, ale convențiilor și acordurilor internaționale la care România este parte.

4.3. Desfășurarea licitației publice deschise se realizează în conformitate cu prevederile caietului de sarcini și a regulamentului de desfășurare al licitației, aprobat prin hotărâre a Consiliului Județean Ialomița.

5. DURATA ESTIMATĂ A ÎNCHIRIERII.

5.1. Durata închirierii este de **5** ani de la data semnării contractului de închiriere.

6. TERMENELE PREVIZIBILE PENTRU REALIZAREA PROCEDURII DE ÎNCHIRIERE;

6.1. După aprobarea studiului de oportunitate și a caietului de sarcini prin Hotărâre a Consiliului Județean Ialomița se va proceda la publicarea anunțului publicitar.

6.2.Procedura de închiriere se va realiza în **20 (douăzeci) zile** de la data publicării anunțului de participare.

6.3.Licitația va avea loc în termen de **3 zile** de la data limită prevăzută pentru depunerea ofertelor.

6.4.Ofertantul a cărei ofertă va fi declarată câștigătoare va fi informat despre alegerea sa în termen de **5 zile** de la data licitației.

6.5.Contractul de închiriere va fi încheiat în termen de **7 zile** de la data la care proprietarul a informat ofertantul despre acceptarea ofertei sale, eventualele contestații fiind rezolvate anterior.

7. AVIZE

În urma răspunsului primit de la Agenția de Protecție a Mediului Ialomița nr.940/08.02.2016, nu s-au putut poziționa existența unor arii protejate pentru suprafețele destinate închirierii în urma datelor de pe cărțile funciare deținute la acest moment de către Consiliul Județean Ialomița, și puse la dispoziția Agenției de Protecție a Mediului Ialomița.

Considerăm că scopul pentru care sunt închiriate aceste terenuri și anume acela de creștere a animalelor, nu este de natura de a afecta factorii de mediu, iar pe toată perioada de închiriere, chiriașul va lua toate măsurile de protejare a mediului într-o strânsă legătură cu Agenția de Protecție a Mediului Ialomița, care va monitoriza aceste terenuri.

Orice informație adusă la cunoștința Consiliului Județean Ialomița pe această temă de către Agenția de Protecție a Mediului Ialomița, va fi transmisă și chiriașului.

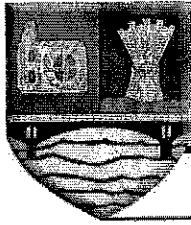

ROMÂNIA
CONSILIUL JUDEȚEAN IALOMIȚA



Tel.: 0243 230200
Fax: 0243 230250

Slobozia - Piața Revoluției Nr. 1

web: www.cicnet.ro
e-mail: cji@cicnet.ro

OPIS
DOCUMENTAȚIE DE ATRIBUIRE

Cap.I. Informații generale privind proprietarul.....pg.1

Cap.II. Instrucțiuni privind organizarea și desfășurarea proceduriipg.2

Cap.III. Caiet de sarcinipg.5

Cap.IV.Instrucțiuni privind modul de elaborare și prezentare a ofertelorpg.13

Cap.V. Informații privind criteriul de atribuirepg.16

Cap.VI. Instrucțiuni privind modul de utilizare al căilor de atacpg.17

Cap.VII.Informații privind clauze contractuale obligatoriipg.18

Cap.VIII. Formulare:

- Model anunț publicitarpg.19
- Formular ofertăpg.21
- Model contract de închiriere.....pg.24

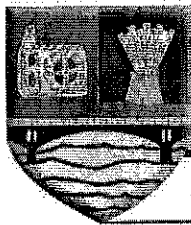

ROMÂNIA
CONSILIUL JUDEȚEAN IALOMIȚA



Tel: 0243 230200
Fax: 0243 230250

Slobozia - Piața Revoluției Nr. 1

web: www.cicnet.ro
e-mail: cji@cicnet.ro

Cap. I. INFORMAȚII GENERALE PRIVIND PROPRIETARUL

1.1.Denumirea – **CONSILIUL JUDEȚEAN IALOMIȚA**

1.2. Codul fiscal – **4231776**

1.3. Adresa - **Municipiul Slobozia, Piața Revoluției nr.1**

1.3. Numărul de telefon - **0243/ 230201**

1.4. Numărul de fax - **0243/ 233000**

1.6. Adresa de e-mail - **cji@cicnet.ro**

1.7.Persoană de contact ; **Informații suplimentare:** la numărul de telefon: **0243/230201 int. 244, fax. 0243/233.000**, Compartiment patrimoniu public și privat, persoană de contact: consilier **Șelaru Gheorghe.**

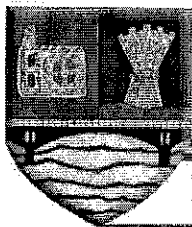

Cap.II. INSTRUCȚIUNI PRIVIND ORGANIZAREA ȘI DESFĂȘURAREA PROCEDURII DE ÎNCHIRIERE;

2.1. FORMA DE ÎNCHIRIERE

Forma de închiriere se va realiza în conformitate cu prevederile documentației de atribuire prin Licitație deschisă cu oferte în plic sigilat..

Cadrul legislativ de referință:

- Legea nr. 215/2001 a administrației publice locale, cu modificările și completările ulterioare;
- Legea nr. 213/1998 privind proprietatea publică și regimul juridic al acesteia, cu modificările și completările ulterioare;
- Hotărârea Consiliului Județean , nr. _____ din data de _____.
- Orice alte acte normative relative la obiectul caietului de sarcini.

La procedura pot participa persoane fizice și juridice române cu participatie de capital autohton, străin sau mixt. și care îndeplinesc condițiile de înscriere și calificare solicitate prin documentația de atribuire cu domeniul principal sau secundar de activitate creșterea animalelor.

2.2. DESFĂȘURAREA PROCEDURILOR DE ÎNCHIRIERE

1. Procedura de licitație se va desfășura pentru fiecare modul pentru care au fost depuse **cel puțin 3 oferte valabile**,
2. În caz contrar proprietarul având obligația să anuleze procedura pentru modulele pentru care nu au fost depuse **3 oferte valabile** și să organizeze o nouă licitație în aceleași condiții pentru aceste module în termen de **10 zile** de la publicarea unui nou anunț.
3. În cazul în care nu au fost depuse cel puțin 3 oferte valabile în cadrul celei de-a doua licitații publice, proprietarul va iniția procedura de negociere directă prin publicarea unui anunț în termen de 3 zile lucrătoare de la procedura de licitație.
4. Orice ofertant poate solicita clarificări în condițiile legii, iar proprietarul are obligația de a răspunde, în mod clar, complet și fără ambiguități, la orice clarificare solicitată, într-o perioadă care nu trebuie să depășească **4 zile lucrătoare** de la primirea unei astfel de solicitări.
5. Fără a aduce atingere prevederilor **punctului 3**, proprietarul are obligația de a transmite răspunsul la orice clarificare cu cel puțin **4 zile lucrătoare** înainte de data limită pentru depunerea ofertelor.

6. În cazul în care solicitarea de clarificare nu a fost transmisă în timp util, punând astfel proprietarul în imposibilitatea de a respecta termenul prevăzut la punctul 3, acesta din urmă are totuși obligația de a răspunde la solicitarea de clarificare în măsura în care perioada necesară pentru elaborarea și transmiterea răspunsului face posibilă primirea acestuia de către persoanele interesate înainte de data limită de depunere a ofertelor.
7. După primirea ofertelor, în perioada anunțată și înscrierea lor în ordinea primirii în registrul de intrare a documentelor la Consiliul Județean Ialomița plicurile închise și sigilate vor fi predate comisiei de evaluare, constituită prin Hotărârea Consiliul Județean Ialomița nr. ____ din _____, la data și ora fixată pentru deschiderea lor prevăzută în anunțul publicitar.
8. Ședința de deschidere a plicurilor este publică.
9. În deschiderea ședinței Președintele comisiei de licitație anunță:
 - ✓ Componenta comisiei de licitație;
 - ✓ Suprafața de teren cu destinație *creșterea animalelor* ce se închiriază;
 - ✓ Nivelul de pornire al chiriei minime obligatorii;
 - ✓ Denumirea și numărul de ordine al ofertanților – stabilit în funcție de data și ora depunerii documentelor în vederea participării la licitație.
 - ✓ Modul de desfășurare a ședinței de licitație, asigurându-se ca fiecare ofertant a înțeleas această procedură și răspunde la eventualele întrebări puse de ofertanți.
 - ✓ Președintele comisiei va aduce la cunoștința ofertanților neacceptarea de obiecții, sugestii sau derogări de la procedură din partea ofertanților.
10. În cadrul ședinței de deschidere nu este permisă respingerea nici unei oferte, cu excepția celor care se încadrează într-una dintre următoarele situații:
 - a) au fost depuse după data și ora-limită de depunere sau la o altă adresă decât cele stabilite în anunțul de participare;
 - b) nu sunt însoțite de garanția de participare, în cuantumul și forma stabilită.
11. Deschiderea ofertelor va avea loc la data și ora menționate în anunțul publicitar, în prezența ofertanților sau a persoanelor care reprezintă ofertanții la licitație, în baza împuternicirii acordate de aceștia, comisia de licitație procedează la identificarea ofertanților și la deschiderea plicurilor exterioare conținând documentele de participare ale ofertanților prezenți.
12. După deschiderea plicurilor exterioare, comisia de evaluare elimină ofertele care nu conțin totalitatea documentelor și datelor cerute în "*Instrucțiunile privind modul de elaborare și prezentare a ofertelor*" și întocmește un proces-verbal, în care se menționează rezultatul deschiderii plicurilor respective.
13. Deschiderea plicurilor interioare ale ofertelor se face numai după semnarea procesului verbal care consemnează operațiunile descrise la punctul 11 de către toți membrii comisiei de evaluare și de către ofertanți, și numai dacă există cel puțin 3(trei) oferte eligibile.
14. Pentru modulele pentru care nu au fost depuse **cel puțin 3 oferte eligibile**, Comisia de evaluare va întocmi un proces-verbal care va constata imposibilitatea de deschidere a plicurilor interioare urmând a se repeta procedura de licitație publică deschisă pentru aceste module.
15. **Criteriul de atribuire al contractului de închiriere este cel mai mare nivel al chiriei lei/ha /an .**
16. În cazul în care după deschiderea ofertelor se constată existența a două sau mai multe oferte cu prețul cel mai ridicat dar egal, autoritatea contractantă va solicita ofertanților o nouă propunere financiară în plic închis, caz în care contractul va fi atribuit ofertantului a cărui propunere financiară are nivelul cel mai ridicat al chiriei lei/hectar/an.

17. În cazul în care licitația publică nu a condus la desemnarea unui câștigător, se va consemna aceasta situație într-un **proces verbal** și se va organiza o nouă licitație.

18. În baza procesului – verbal în care se menționează ofertele valabile, ofertele care nu îndeplinesc criteriile de valabilitate și motivele excluderii acestora din urmă de la procedura de atribuire, comisia de evaluare întocmește, în termen de **o zi lucrătoare**, un raport pe care îl transmite proprietarului care cuprinde :

- descrierea procedurii de închiriere și operațiunile de evaluare,
- elementele esențiale ale ofertelor depuse și motivele alegerii ofertantului câștigător sau, în cazul în care nu a fost desemnat câștigător nici un ofertant, cauzele respingerii.

19. După primirea raportului comisiei de evaluare, proprietarul, în termen de **3 zile lucrătoare** informează, în scris, cu confirmare de primire, ofertanții ale căror oferte au fost excluse, indicând motivele excluderii.

2.3. GARANȚII

- a. În vederea participării la licitație, ofertanții sunt obligați să depună la organizator garanția de participare în cuantum de **5 %** din suma datorată proprietarului, cu titlu de chirie minimă (de la care se pornește licitația pentru primul an al închirierii, calculată în funcție de suprafața pe care ofertantul intenționează să o închirieze.
- b. Valoarea garanției de participare și modul de constituire al acesteia este prezentat în cap.3 – CAIET DE SARCINI – art.2.6

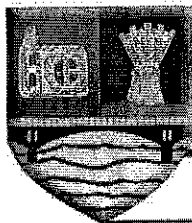

Cap.III. CAIETUL DE SARCINI

privind închirierea prin licitație deschisă a unei suprafețe de **2.172,1781 ha**
teren cu destinația agricolă (TDA)- categoria de folosință neproductiv
situată în extravilanul comunelor
Giurgeni – **311,5648 ha** și Gura Ialomiței – **1.860,6133 ha**

1.Informații generale privind obiectul închirierii:

Terenurile de orice fel, care aparțin persoanelor fizice și juridice, indiferent de titlurile pe baza cărora sunt deținute, se împart pe destinații conform prevederilor legale. Prin "Deținători de terenuri,, se înțeleg titularii dreptului de proprietate, persoane fizice sau juridice, ai altor drepturi reale asupra terenurilor sau cei care, potrivit legii civile, au calitatea de posesor ori deținător precar.

Aceste terenuri propuse a fi valorificate de către autoritatea publică județeană, au fost trecute în domeniul public al județului Ialomița, prin Hotărârea Consiliului Județean nr.16/2016, cu intenția de a fi concesionate , conform prevederilor O.U.G. nr.54/2006 - privind regimul contractelor de concesiune de bunuri proprietate publică.

Ca urmare a faptului că acest act administrativ este atacat în instanța de contencios administrativ de către Instituția Prefectului Județul Ialomița, până la pronunțarea unei hotărâri judecătorești, definitive, prevederile Hotărârii Consiliului Județean nr.16/2016, sunt suspendate de drept. În acest fel regimul juridic al terenurilor, este cel anterior, și anume fac parte din domeniul privat al Județului Ialomița.

Terenurile propuse spre închiriere, sunt **terenuri cu destinația agricolă (TDA)** din **categoria de folosință neproductiv** , această categorie cuprinde terenurile degradate și cu procese excesive de degradare care pot fi amenajate și folosite pentru producție agricolă doar în urma unor lucrări specifice și cu un efort financiar considerabil.

Potențialul de producție a terenurilor se clasifică, în funcție de sol, relief, climă, apă freatică, pe baza notelor de bonitare naturală pentru teren, în 5 clase de calitate .

În urma studiilor pedologice și bonitare profile sol pentru aceste terenuri executate în baza contractului **nr.8838/12.11.2015**, de către Oficiul Județean de Studii Pedologice și Agrochimice Ialomița, aceste terenuri sunt încadrate majoritatea conform studiului în clasele IV și V de calitate :

- Clasa IV (21 - 40 puncte) - terenuri cu soluri slab fertile, frecvent scheletice sau cu rocă dură, la adâncime mică, cu textura variată (grosieră până la fină), puternic afectate de fenomene de degradare (saraturare, acidifiere, eroziune, alunecări active, exces de umiditate etc.) în condiții climaterice puțin favorabile pentru culturi agricole.
- Clasa V (1 - 20 puncte) - terenuri cu soluri foarte slab fertile, improprie pentru folosința arabilă, foarte puternic afectate de fenomene de degradare (eroziune, exces de umiditate etc.).

Caracteristicile solului sunt următoarele :

- Este un sol profund cu volum edafic mijlociu-mare
- Conținutul de săruri solubile crește pe profil de la suprafață spre adâncime.
- Reacția solurilor este slab alcalină, conținutul de humus este mic mijlociu.
- Conținutul de fosfor mobil mic și potasiu mobil este foarte mare.
- Fertilitatea acestor soluri este în funcție de conținutul de săruri pe care îl au.
- Salinizarea, ridică mari probleme plantelor de cultură, reducând substanțial producția agricolă.
- Vegetația acestor soluri este alcătuită în special din ierburi perene, ierburi ce lasă în sol o cantitate mai mare de material organic decât plantele anuale.

Ameliorarea acestor soluri pentru a fi rentabile din punct de vedere agricol este anevoioasă, costisitoare și de durată și nu se poate realiza decât printr-un complex de măsuri speciale :

- **de spălare** (în perioade reci cu norme mari de apă pentru levigarea în adâncime a sărurilor solubile),
- **amendarea cu ghips și fosfogips** (în scopul evitării evoluției spre soloneț, precum și pentru a normaliza compoziția cationică, pentru a îmbunătăți însușirile fizico-chimice și biologice)
- **lucrări de drenaj** (care au scopul de a colecta apa de spălare, bogată în săruri solubile și de a coborî pânza freatică, în așa fel încât franja capilară să nu mai ajungă la suprafața solului)

Concomitent cu aceste măsuri este necesar să se aplice o agrotehnică adecvată, fertilizarea cu îngrășăminte minerale și organice și cultivarea cu plante tolerante la salinitate.

Având în vedere cele prezentate mai sus , constatăm faptul, ca amenajarea și folosirea acestor terenuri pentru *producția agricolă*, necesită o perioadă mare de timp și un efort financiar pe măsură, iar valorificarea acestor suprafețe de teren în condițiile date se poate face prin închirierea acestora, fermierilor din zona care au ca obiectiv *creșterea animalelor*.

În sprijinul acestei propuneri stau cererile transmise de către crescătorii de animale Consiliului Județean Ialomița pe parcursul anului 2015-2016 și atașate prezentului studiu.

Obiectul închirierii îl reprezintă, *teren cu destinația agricolă* (TDA)- *categoria de folosință neproductiv* situate în extravilanul comunelor Giurgeni și Gura Ialomiței după cum urmează :

1. GIURGENI,

- ✓ Suprafață totală **255,50** ha – ptr închiriat – **227,63** ha
- ✓ Identificată în cartea funciară **nr. 20149**
- ✓ Suprafață totală de **255,50** ha, a fost divizată în **2 module** având următoarele categorii de folosință :

Nr Modul	Suprafață Ptr închiriat (ha)	Canale Desecare HC (ha)	Drumuri Exploatare DE (ha)	Canale ape HC (ha)	Suprafață totală (ha)
1	114,11	3,39	2,39	7,48	127,37
2	113,52	5,09	2,67	6,85	128,13
TOTAL	227,63	8,48	5,06	14,33	255,50

*** Terenurile neagricole constând din curți-construcții, drumuri exploatare, canale desecare și ape (canale) în suprafață totală de 27,87 ha nu fac obiectul închirierii.

2. GIURGENI,

- ✓ Suprafață totală **85,3078 ha** - ptr închiriat – **83,9348 ha**
- ✓ Identificată în cartea funciară nr. **20353(partial)**
- ✓ Suprafață totală de **85,3078 ha**, identificata în **modul nr.3** având următoarele categorii de folosință :

Nr Modul	Suprafață Ptr închiriat (ha)	Curti construcții CC (ha)	Drumuri Exploatare DE (ha)	Canale ape HC (ha)	Suprafață totală (ha)
3	83,9348	0,8007	0,5723	0	85,3078

***Terenurile neagricole constând din curți-construcții, canale-ape și drumuri exploatare în suprafață totală de 1,3730 ha nu fac obiectul închirierii.

3. GURA IALOMIȚEI

- ✓ Suprafață totală **1879,09 ha** - ptr închiriat – **1.860,6133 ha**
- Identificată în cartea funciară nr. **20390**
- Suprafață de **1879,09 ha**, a fost divizată în **19 module** având următoarele categorii de folosință după cum urmează:

Nr Modul	Suprafață Ptr închiriat (ha)	Canale Desecare HC (ha)	Drumuri Exploatare DE (ha)	Canale ape HC (ha)	Suprafață totală (ha)
1	83,6074	0	0	0	83,6074
2	125,9154	2,4707	0	0	128,3861
3	125,9154	0	0,2774	0	126,1928
4	125,9156	0	0	0	125,9156
5	65,3391	0	0,6775	0	66,0166
6	80,8401	0,8700	0,4200	0	82,1301
7	137,7619	0	0,7121	0	138,4740
8	81,9395	1,3400	0	0,1400	83,4195
9	95,4406	0	0	1,4231	96,8637
10	87,7343	0,8900	0	0,0500	88,6743
11	160,9385	0	0,6201	0	161,5586
12	72,7024	0,6700	0	0	73,3724
13	53,5100	0,6600	0	0,1500	54,3200
14	67,4500	0,6300	0	0	68,0800
15	70,1338	0,6400	0	0	70,7738
16	77,3469	0,9358	0	0	78,2827
17	130,5624	1,2700	0	0	131,8324

18	120,4700	1,2500	0	0	121,7200
19	97,0900	1,2500	1,1300	0	99,4700
TOTAL	1860,6133	12,8765	3,8371	1,7631	1879,0900

*** Terenurile neagricole constând din curți construcții, drumuri și ape în suprafață totală de 18,4767 ha nu fac obiectul închirierii .

1.2 Destinația bunurilor ce fac obiectul închirierii;

Exploatarea terenului va avea ca destinație *activitatea de creștere a animalelor* ce corespunde cu obiectivele proprietarului.

1.3. Condițiile de exploatare a terenurilor ce fac obiectul închirierii și obiectivele de ordin economic, financiar, social și de mediu urmărite de către proprietar .

1.3.1.Motivația pentru componenta economică:

- administrarea eficientă a domeniului privat al județului Ialomița pentru atragerea de venituri suplimentare la bugetul județului ;
- facilitarea dezvoltării zootehniei (ramură economică importantă, într-un județ preponderent agrar), prin intermediul căreia se creează locuri de muncă și venituri pentru locuitorii din zonă.

1.3.2.Motivația pentru componenta financiară:

Principalele avantaje ale închirierii terenului sunt următoarele:

- chiriașul va achita autorității , în contravaloarea terenului închiriat, o chirie anuală stabilită prin contract.
- închirierea trece întreaga responsabilitate pentru modul de gestionare a terenului închiriat, în sarcina chiriașului (inclusiv cele de mediu).

1.3.3.Motivația pentru componenta socială:

- crearea unui climat care să atragă și investiții ce au un impact pozitiv asupra comunității prin crearea unor locuri de muncă în zonă .

1.3.4.Motivația pentru componenta de mediu:

- chiriașul va avea obligația, prin contractul de închiriere, să respecte toată legislația în vigoare pe probleme de mediu. Contractul de închiriere transferă responsabilitatea viitorului chiriaș cu privire la respectarea clauzelor de protecția mediului, printre care unele dintre cele mai importante sunt:
- luarea tuturor măsurilor necesare pentru diminuarea și evitarea poluării solului și a apei subterane, cu efecte asupra sănătății populației;
- utilizarea durabilă a resurselor;
- îmbunătățirea factorilor de mediu și a microclimatului din zonă prin amenajare și întreținere, evitarea degradării factorilor de mediu.

2. Condițiile generale ale închirierii :

2.1. Regimul bunurilor utilizate de chiriaș în derularea închirierii (regimul bunurilor proprii);

- a) La expirarea contractului de închiriere, chiriașul este obligat să restituie în deplină proprietate, liber de sarcini bunul închiriat.
- b) În contractul de închiriere se vor stipula în mod obligatoriu, distinct, categoriile de bunuri ce vor fi utilizate de chiriaș în derularea închirierii.
- c) La încetarea, din orice cauză, a contractului de închiriere, bunurile ce au fost utilizate de chiriaș în derularea închirierii vor fi repartizate după cum urmează:

- d) Bunurile de retur, așa cum au fost stabilite în contractul de închiriere, se vor întoarce în posesia proprietarului, gratuit și libere de orice sarcini;
- e) Bunurile de preluare, așa cum au fost stabilite în contractul de închiriere vor fi dobândite de proprietar de la chiriaș contra unei sume de bani stabilite pe bază de evaluare întocmită de una din părți și însușită de cealaltă parte sau pe bază de raport de evaluare întocmit de un evaluator independent.
- f) Bunurile proprii, așa cum au fost stabilite în contractul de închiriere, vor rămâne în proprietatea și posesia chiriașului.

2.2. Obligațiile privind protecția mediului, stabilite conform legislației în vigoare;

- Chiriașul poartă întreaga responsabilitate pentru respectarea prevederilor legale în domeniul protecției mediului.

2.3. Obligatorietatea asigurării exploatarei în regim de continuitate și permanență;

-Chiriașul este obligat să exploateze pe riscul și pe cheltuiala sa, în fiecare an, toată suprafața închiriată;

2.4. Durata închirierii/ ani;

2.4.1. Durata închirierii este de **5** ani de la data semnării contractului de închiriere.

2.5. Chiria minimă și modul de calcul al acesteia;

2.5.1. Proprietarul, vizând atingerea obiectivelor ce și le-a propus, apreciază că pentru închirierea terenului în vederea activității de creșterea animalelor, chiria minimă de la care se pornește licitația este de **126,18 lei/ha/an**.

2.5.2. Prețul chiriei licitat, care va fi cel puțin egal cu cel înscris la punctul **2.5.1.** din prezentul caiet de sarcini, se indexează anual, la **1 ianuarie**, cu indicele de inflației comunicat de Institutul Național de Statistică pentru anul precedent.

2.5.3. Prețul chiriei licitat, se va plăti după cum urmează:

a) pentru perioada cuprinsă de la data încheierii contractului de închiriere până la **31 decembrie** a anului în care s-a încheiat contractul, chiria se plătește în termen de **5 zile lucrătoare** de la data semnării contractului de către părți;

b) pentru următorii ani ai închirierii, chiria se plătește în două tranșe, respectiv: **30%** din cuantumul chiriei până la data de **31 iulie** iar diferența de **70%** până la data de **31 octombrie**;

c) pentru perioada cuprinsă între **01 ianuarie** a ultimului an al închirierii și data încetării contractului de închiriere, chiria se plătește până la data de **31 ianuarie** a anului respectiv.

d) plata chiriei se face de către chiriaș în contul **IBAN RO _____**
Trezoreria Municipiului Slobozia, la termenele și în condițiile prevăzute, pe baza facturii emise de proprietar .

e) neplata chiriei în termen de **30 zile** de la împlinirea termenului prevăzut în contract, atrage după sine transmiterea de către proprietar a unei somații de plată, către chiriaș. Dacă în termen de 15 zile de la transmiterea somației de plată, chiriașul nu a efectuat plata, atunci contractul de închiriere este reziliat de drept, și se procedează revenirea terenurilor la dispoziția proprietarului fără nicio obligație a acestuia față de chiriaș.

2.5.4. În situația în care pe parcursul derulării contractului de închiriere, interesul propriu al proprietarului o impune, prin act adițional se va proceda la reducerea cu până la 5% a suprafeței închiriate și cu reducerea corespunzătoare a chiriei viitoare datorată de chiriaș pentru suprafața respectivă.

2.5.5. Predarea-primirea suprafeței de teren menționate mai sus se face pe bază de proces verbal încheiat la sfârșitul anului agricol în care intervine modificarea suprafeței.

2.5.6. Proprietarul are dreptul să modifice în mod unilateral partea reglementară a contractului de închiriere, din motive excepționale legate de interesul național sau local, notificând acest fapt chiriașului.

2.6. Natura și cuantumul garanțiilor solicitate de proprietar:

2.6.1. În vederea participării la licitație, ofertanții sunt obligați să depună la organizator garanția de participare în cuantum de **5%** din suma datorată proprietarului, cu titlu de chirie minimă (de la care se pornește licitația pentru primul an al închirierii, calculată în funcție de suprafața pe care ofertantul intenționează să o închirieze).

2.6.2. Valoarea garanției de participare este următoarea :

a) GIURGENI

Nr Modul	Suprafață (ha)	Val.Min chirie Lei/ha	Val.Garanție Participare 5 % lei
1	83,6074	126.18	527,48
2	125,9154	126.18	794,40
3	125,9154	126.18	794,40
4	125,9156	126.18	794,40
5	65,3391	126.18	412,22
6	80,8401	126,18	510,02
7	137,7619	126,18	869,14
8	81,9395	126,18	516,96
9	95,4406	126,18	602,13
10	87,7343	126,18	553,52
11	160,9385	126,18	1015,36
12	72,7024	126,18	458,68
13	53,5100	126,18	337,59
14	67,4500	126,18	425,54
15	70,1338	126,18	442,47
16	77,3469	126,18	487,98
17	130,5624	126,18	823,72
18	120,4700	126,18	760,05
19	97,0900	126,18	612,54
TOTAL	1860,6133	126,18	11.738,61

b) GURA IALOMITEI

Nr Modul	Suprafață (ha)	Val.Min chirie Lei/ha	Val.Garanție Participare 5 % lei
1	114,1100	126.18	719,92
2	113,5200	126.18	716,20
3	83,9348	126.18	529,54
TOTAL	311,5648	126,18	1.965,66

c) Valoarea garanției de participare pentru întreaga suprafața destinată închirierii este de

$$1.965,66 \text{ lei} + 11.738,61 \text{ lei} = 13.704,27 \text{ lei}$$

2.6.3. Ofertanții vor depune garanție de participare astfel :

- *Numerar la casieria Consiliului Județean Ialomița*

2.6.4. Ofertanților necâștigători li se restituie garanția în termen de **10 zile lucrătoare** de la desemnarea ofertantului câștigător în urma unei cereri de restituire, cu excepția ofertantului declarat câștigător cu care se va încheia contractul de închiriere.

2.6.5. Garanția de participare la licitație se pierde în următoarele cazuri:

a) dacă ofertantul își retrage oferta în termenul de valabilitate al acesteia;

b) în cazul ofertantului câștigător, dacă acesta nu semnează contractul în termen de **7 de zile lucrătoare** de la data la care proprietarul a informat ofertantul despre alegerea ofertei sale.

2.6.6. În termen de **45 zile** de la data încheierii contractului de închiriere, chiriașul va depune cu titlu de garanție, care va fi constituită pe parcursul derulării contractului, o sumă de reprezentând o cotă de **10%** din suma datorată proprietarului cu titlu de chirie pentru primul an de închiriere pentru prelevarea penalităților de întârziere și sumelor datorate proprietarului de către chiriaș, în baza contractului de închiriere.

2.6.7. Garanția se constituie printr-un :

a) Instrument de garantare emis în condițiile legii de o societate bancară sau de o societate de asigurări, care devine anexă la contract.

b) Garanția poate fi constituită și prin depunere în numerar a valorii acesteia la casieria proprietarului.

3. Condițiile de valabilitate pe care trebuie să le îndeplinească ofertele;

3.1 Oferta va fi transmisă (depusă) până la data și ora din anunțul de participare, riscurile legate de transmiterea ofertei, inclusiv forța majoră, cad în sarcina persoanei interesate;

3.2 Oferta va fi transmisă (în două exemplare) în două plicuri închise și sigilate, unul exterior care va conține documentele prevăzute în instrucțiunile pentru ofertanți și unul interior care va conține oferta propriu-zisă semnată de ofertant;

3.3 Oferta este valabilă 90 de zile de la data depunerii și este confidențială până la deschidere de către comisia de evaluare;

3.4 Dovada constituirii garanției de participare (*va fi atașată plicului exterior*)

3.5 Procedura de licitație se va desfășura pentru fiecare modul pentru care au fost depuse **cel puțin 3 oferte valabile**.

3.6 în caz contrar proprietarul având obligația să anuleze procedura pentru modulele pentru care nu au fost depuse **3 oferte valabile** și să organizeze o nouă licitație în aceleași condiții pentru aceste module în termen de **10 zile** de la publicarea unui nou anunț.

3.7 În cazul în care nu au fost depuse **cel puțin 3 oferte valabile** în cadrul celei de-a doua licitații publice, proprietarul va decide inițierea procedurii de negociere directă.

3.8 Dacă ofertantul câștigător nu semnează contractul de închiriere, în perioada de **7 zile** de la data la care proprietarul a informat ofertantul despre alegerea ofertei sale, licitația se repetă, după publicarea unui nou anunț, în aceleași condiții, cu obligativitatea pentru respectivul ofertant de a plăti daune interese, constând din prețul chiriei ofertate către proprietar, până la atribuirea unui nou contract de închiriere.

Proprietarul are obligația de a repeta procedura de închiriere în termen de maxim **6 luni** de la anularea respectivei licitații.

4. Clauze referitoare la încetarea contractului de închiriere.

4.1 Contractul de închiriere încetează :

a) Înțelegerea părților, pentru motive întemeiate verificate și acceptate de proprietar, sub condiția achitării de către chiriaș, a chiriei și a altor obligații izvorâte din contract.

b) La expirarea duratei stabilite în contract.

- c) În cazul în care interesul național sau local o impune, prin denunțarea unilaterală de către proprietar, cu plata unei despăgubiri juste și prealabile în sarcina acestuia, în caz de dezacord fiind competentă instanța de judecată;
- d) În cazul nerespectării obligațiilor contractuale de către chiriaș, prin reziliere de către proprietar, cu plata unei despăgubiri în sarcina chiriașului;
- e) În cazul nerespectării obligațiilor contractuale de către proprietar, prin reziliere de către chiriaș, cu plata unei despăgubiri în sarcina proprietarului;
- f) La dispariția, dintr-o cauză de forță majoră, a bunului închiriat sau în cazul imposibilității obiective a chiriașului de a-l exploata, prin renunțare, fără plata unei despăgubiri;
- g) Prin decesul chiriașului sau dizolvarea, lichidarea ori falimentul persoanei juridice respective.

4.2 Rezilierea contractului intervine:

a) În cazul nerespectării obligațiilor contractuale de către chiriaș, prin rezilierea unilaterală de către proprietar, cu plata chiriei datorate până la data rezilierii contractului de închiriere și a eventualelor penalități de întârziere aferente în sarcina proprietarului.

b) În cazul nerespectării obligațiilor contractuale de către proprietar, prin rezilierea unilaterală de către chiriaș, cu plata de despăgubiri în sarcina proprietarului;

c) În cazul în care chiriașul nu exploatează terenul în scopul în care a fost închiriat.

La încetarea contractului de închiriere, chiriașul este obligat să restituie, în deplină proprietate, liber de orice sarcină, bunul închiriat.

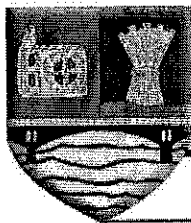

Cap.IV. INSTRUCȚIUNI PRIVIND MODUL DE ELABORARE ȘI PREZENTARE A OFERTELOR

4.1. Prezentarea ofertelor - condiții de eligibilitate

- a) Ofertele vor fi redactate în limba română.
- b) Persoanele fizice sau juridice care au litigii cu autoritatea publică, ce are calitatea de chiriaș, sau care au debite neonorate către Consiliul Județean Ialomița, nu au dreptul de a participa la sesiunile de licitație publică sau la cele de negociere directă, după caz,
- c) Ofertanții transmit ofertele lor în 2(două) exemplare în două plicuri sigilate, unul exterior și unul interior, care se înregistrează, în ordinea primirii lor, în registrul "Oferte", precizându-se data și ora.
- d) Pe plicul exterior se va indica obiectul închirierii pentru care este depusă oferta și numărul modululelor pentru care se ofertează.
- e) Pe plicul exterior va fi atașată dovada achitării garanției de participare la licitație.
- f) Numărul de exemplare în original: 1 (unu); Numărul de exemplare în copie: 1 (unu).
- g) Oferta va fi semnată de reprezentantul legal.
- h) În cazul în care oferta va fi semnată de o altă persoană, se va prezenta împuternicire de semnătură, pentru semnatarul ofertei.
- i) Ofertantul va prezenta câte un exemplar al ofertei și al documentelor care o însoțesc în original și copie, introduse în plicuri marcate corespunzător cu „ORIGINAL” și respectiv „COPIE” și cu denumirea și adresa ofertantului.
- j) Data limită de depunere a ofertelor:..... ora:.....
- k) Plicurile interioare vor fi introduse într-un plic exterior marcat cu mențiunea:

Oferta pentru licitație public deschisă "Închirierea unui teren cu destinația agricolă (TDA)- categoria de folosință neproductiv proprietatea privată a județului Ialomița, situate pe raza comunei _____, județul Ialomița.

l) Inscricția " A NU SE DESCHIDE ÎNAINTE DE DATA..... ORA..... "

m) Denumirea și adresa autorității contractante.

n) Denumirea și adresa ofertantului.

4.1.1. Plicul exterior (un original și o copie) vor conține:

Documente pentru ofertanți persoane juridice:

- Act constitutiv (statut, contract societate, etc., după caz);
- Certificate de înmatriculare la Oficiul Registrului Comerțului de pe lângă Tribunalul în raza căruia se află sediul social al ofertantului;
- Certificat constatator, valabil emis de Oficiul Registrului Comerțului competent, privind activitatea ofertantului;

- Dovada existenței în obiectul de activitate “Creșterea animalelor” sau “Activități mixte - cultura vegetală combinată cu creșterea animalelor”;
- Dovada deținerii de animale (adeverință emisă de primărie privind efectivele de animale declarate și înregistrate în Registrul Agricol)
- Dovada achitării obligațiilor de plată exigibile a impozitelor și taxelor către bugetul general consolidat al statului, precum și a impozitelor și taxelor locale - certificate constatatoare de la organele fiscale competente;
- Declarație pe propria răspundere că nu este în procedură de reorganizare sau lichidare judiciară;
- Împuternicire pentru reprezentantul societății, dacă nu este reprezentantul legal al acesteia;
- Dovada privind depunerea garanției de participare la licitație, care este egală cu 5% din suma datorată proprietarului, cu titlu de chirie minimă (de la care se pornește licitația pentru primul an al închirierii), calculată în funcție de suprafața pe care ofertantul intenționează să o închirieze.

b) Documente pentru ofertanți persoane fizice:

- Copie după actul de identitate;
- Certificat de cazier judiciar în termenul de valabilitate prevăzut de lege;
- Dovada achitării obligațiilor de plată exigibile a impozitelor și taxelor locale – certificate constatatoare de la organele fiscale competente;
- Dovada deținerii de animale (adeverință de la primărie privind efectivele de animale declarate și înregistrate în Registrul Agricol);

c) Plicurile interioare trebuie să conțină:

- Pe plicurile interioare (unul pentru oferta în original și unul pentru oferta în copie) se înscriu numele sau denumirea ofertantului, sediul social al acestuia, precum modulele, pentru care ofertează conform formularului de ofertă ;
- Aceste plicuri vor conține oferta propriu-zisă și fiecare exemplar va fi semnat de ofertant;
- Oferta va cuprinde detaliat toate condițiile prevăzute în caietul de sarcini și alte obligații pe care ofertantul și le asumă în cazul în care va câștiga licitația, precum și datele tehnice și financiare referitoare la durata de exploatare a terenului și valoarea chiriei pe ha/an;

4.2. Precizări privind oferta

- a) Fiecare participant are dreptul să depună o singură ofertă;
- b) Fiecare participant poate oferta pentru un singur modul, pentru mai multe module sau pentru întreaga suprafață (toate modulele).
- c) Termenul de valabilitate al ofertei este de **90 de zile de la data depunerii.**
- d) Ofertantul va suporta toate cheltuielile aferente elaborării și prezentării ofertei sale;
- e) Ofertele primite și înregistrate după termenul limită de primire, prevăzut în anunțul publicitar, vor fi excluse de la licitație și vor fi înapoiate ofertanților fără a fi deschise;
- f) Plicurile interioare care nu sunt sigilate, constatarea făcându-se după deschiderea plicurilor exterioare, nu vor fi luate în considerare, ofertele respective fiind descalificate;
- g) Oferta reprezintă angajamentul ferm al ofertantului în conformitate cu documentele licitației, este secretă și se depune în vederea participării la licitație;
- h) **Oferta trebuie să fie fermă;**
- i) Oferta se va întocmi pe module pentru suprafețele prezentate în caietul de sarcini.
- j) Oferta este supusă clauzelor juridice și financiare înscrise în documentele ce o alcătuiesc.

- k) Organizatorul licitației are dreptul, prin comisia de evaluare, să descalifice orice ofertant care nu îndeplinește prin oferta prezentată una sau mai multe cerințe din documentele licitației.
- l) Depunerea ofertei reprezintă manifestarea voinței ofertantului de a semna contractul de închiriere a terenului pentru a-l exploata conform obiectivelor proprietarului.
- m) Revocarea ofertei de către ofertant în perioada de valabilitate a acesteia, potrivit anunțului, atrage după sine pierderea garanției de participare.
- n) Revocarea de către ofertantul câștigător a ofertei după adjudecare, atrage după sine pierderea garanției de participare și, dacă este cazul, plata de daune interese de către partea în culpă.
- o) Daune interese reprezintă paguba efectivă și câștigul nerealizat calculat la nivelul chiriei ofertate de câștigător în cadrul procedurii de licitație până în momentul semnării unui nou contract de închiriere dar nu mai târziu de 6 luni..
- p) Conținutul ofertei trebuie să rămână confidențial până la data stabilită pentru deschiderea acestora, proprietarul urmând a lua cunostință de conținutul respectivelor oferte numai după această dată;
- q) Oferta va cuprinde :
 - Chiria – în lei/ha/an
 - Numărul modulelor ofertate
 - Termenul de valabilitate al ofertei obligatoriu 90 de zile de la data depunerii.

4.3. Elemente de preț

1. Prețul minim de pornire al licitației este **de 126,18 lei/ha/an**.
2. Prețul chiriei, licitat, va fi indexat anual cu rata inflației;
3. Modul de achitare a prețului chiriei cât și clauzele pentru respectarea obligațiilor de plată, se vor stabili prin contractul de închiriere;

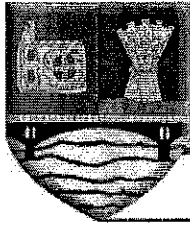

Cap.V. INFORMAȚII PRIVIND CRITERIUL DE ATRIBUIRE

5.1. Criteriul de atribuire al contractului de închiriere este:

CEL MAI MARE NIVEL AL CHIRIEI OFERTATE.

5.2. Comisia de evaluare este legal întrunită numai în prezența tuturor membrilor.

5.3. Comisia de evaluare adoptă decizii în mod autonom numai pe baza documentației de atribuire și cu respectarea prevederilor legale în vigoare.

5.4. Membrii comisiei de evaluare, supleanții și invitații trebuie să respecte regulile privind conflictul de interese.

5.5. Membrii comisiei de evaluare au obligația de a păstra confidențialitatea datelor, informațiilor și documentelor cuprinse în ofertele analizate .

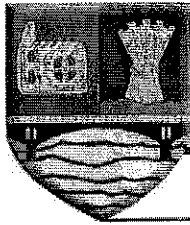

ROMÂNIA
CONSILIUL JUDEȚEAN IALOMIȚA

Sistemul de Management al Calității
certificat conform
RINA SIMTEX
ISO 9001 REGISTERED C.3449

Tel.: 0243 230200
Fax: 0243 230250

Slobozia - Piața Revoluției Nr. 1

web: www.cicnet.ro
e-mail: cji@cicnet.ro

**Cap.VI. INSTRUCȚIUNI PRIVIND MODUL
DE UTILIZARE A CĂILOR DE ATAC**

6.1 Soluționarea litigiilor apărute în legătură cu atribuirea, încheierea, executarea, modificarea și încetarea contractului de închiriere, precum și a celor privind acordarea de despăgubiri se realizează potrivit prevederilor Codului Civil și Codului de procedură cu modificările și completările ulterioare.

6.2 Acțiunea în justiție se introduce la secția civilă a tribunalului în a cărei jurisdicție se află sediul proprietarului.

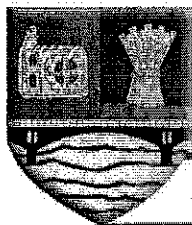

ROMÂNIA

CONSILIUL JUDEȚEAN IALOMIȚA

Sistemul de Management al Calității
certificat conform
RINA SIMTEX
ISO 9001 REGISTERED C 3449-1

Tel.: 0243 230200
Fax: 0243 230250

Slobozia - Piața Revoluției Nr. 1

web: www.cijenet.ro
e-mail: cji@cijenet.ro

Cap. VII. Informații referitoare la clauzele contractuale obligatorii

7.1. Chiriașul este obligat să asigure exploatarea eficace în regim de continuitate și de permanență a bunului ce face obiectul închirierii, potrivit obiectivelor stabilite de către proprietar;

7.2. Chiriașul este obligat să exploateze în mod direct bunul care face obiectul închirierii;

7.3. Chiriașul este obligat să plătească chiria;

7.4. Drepturile și îndatoririle părților se stabilesc prin contract.

7.5. La încetarea contractului de închiriere prin ajungerea la termen, chiriașul este obligat să restituie proprietarului în deplină proprietate terenul împreună cu toate investițiile realizate pe acesta;

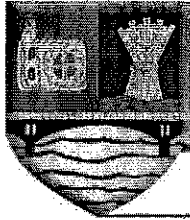

MODEL ANUNȚUL PUBLICITAR

privind închirierea prin licitație deschisă a unei suprafețe de **2.172,1781 ha**
teren cu destinația agricolă (TDA)- categoria de folosință neproductiv
situată în extravilanul comunelor
Giurgeni – **311,5648 ha** și Gura Ialomiței – **1.860,6133 ha**

La sediul Consiliului Județean Ialomița, situat în Municipiul Slobozia, Piața Revoluției nr.1, județul Ialomița va avea loc la data de _____, ora 11,00, **licitație publică deschisă** în vederea atribuirii prin închiriere a unui teren cu suprafața de **2.172,1781 ha, teren cu destinația agricolă (TDA)- categoria de folosință neproductiv**, situat în extravilanul comunei Giurgeni – **311,5648 ha** și extravilanul comunei Gura Ialomiței – **1.860,6133 ha.**, aparținând domeniului privat al județului Ialomița, în vederea închirierii pentru creșterea animalelor, conform Hotararii Consiliului Județean Ialomița nr. __, din data de _____

Terenul menționat mai sus se închiriază pe o durată de **5 ani**, iar chiria minimă de pornire a licitației este de **126,18 lei/ha/an**.

Caietul de sarcini împreună cu Instrucțiunile privind organizarea și desfășurarea procedurii de închiriere se pun la vânzare cu prețul de **10 lei**.

- 1. Procedura de închiriere: - LICITAȚIA PUBLICĂ DESCHISĂ - .**
- 2. Lansarea anunțului publicitar în 3 zile** de la data aprobării documentației de închiriere prin hotărâre de Consiliu Județean.
- 3. Criteriul de atribuire al contractului de închiriere este cel mai mare nivel al chiriei ofertate - lei/ha/an .**
 - a. Garanția de participare** - în cuantum de **5%** din suma datorată proprietarului, cu titlu de chirie minimă (de la care se pornește licitația pentru primul an al închirierii, calculată în funcție de suprafața pe care ofertantul intenționează să o închiriere. Valoarea garanției de participare și modul de constituire al acesteia este prezentat în *cap.3 – CAIET DE SARCINI – art.2.6.*
- 4. Caietul de sarcini** se poate procura începând cu data publicării anunțului publicitar de la sediul Consiliului Județean Ialomița .
- 5. Termenul limită de depunere a ofertelor** este data de _____ ora ____ la registratura Consiliului Județean Ialomița.
- 6. Data primirii solicitării de clarificări** _____ .
- 7. Deschiderea și evaluarea ofertelor** va avea loc în data de _____ ora _____ la sediul Consiliului Județean Ialomița.
- 8. Valabilitatea ofertelor 90 zile de la data depunerii .**
- 9. Limba de redactare a ofertei – Română.**
- 10. Comunicarea rezultatului licitației** - în termen de **5 zile** de la stabilirea ofertei câștigătoare.

11. **Încheierea contractului de închiriere** – în termen de **7 zile** de la data la care proprietarul a informat ofertantul despre acceptarea ofertei sale.
12. **Informații suplimentare:** la numărul de telefon: **0243/230201 int. 244, fax. 0243/233.000**, Compartiment patrimoniu public și privat, persoană de contact: consilier **Șelaru Gheorghe**.

(denumirea/numele)

FORMULAR DE OFERTĂ

Către:

CONSILIUL JUDEȚEAN IALOMIȚA -
Slobozia, Piața Revoluției, nr.1, jud. Ialomița

Examinând documentația de atribuire, _____ ne oferim ca, în
(numele ofertantului)
conformitate cu prevederile și cerințele cuprinse în documentația mai sus menționată, să
închiriem la prețul de :

1. _____ lei/ha/an , suprafața de _____ ha
(cifre și litere)
teren destinație agricolă , categoria neproductiv formată din modulele selectate din
ANEXA 1, parte integrantă a acestei oferte.(se va marca cu modulele oferite)

2. _____ lei/ha/an , suprafața de _____ ha
(cifre și litere)
teren destinație agricolă , categoria neproductiv formată din modulele selectate din ANEXA
1, parte integrantă a acestei oferte.(se va marca cu modulele oferite)

Ne angajăm să menținem această ofertă valabilă pentru o durată de **90 (nouăzeci)**
zile, de la data depunerii ofertei și ea va rămâne obligatorie pentru noi și poate fi acceptată
oricând înainte de expirarea perioadei de valabilitate

Până la încheierea și semnarea contractului de închiriere această ofertă, împreună cu
comunicarea transmisă de dumneavoastră, prin care oferta noastră este stabilită câștigătoare,
vor constitui un contract angajant între noi.

Am înțeles și consimțim că, în cazul în care oferta noastră este stabilită ca fiind
câștigătoare, să constituim cu titlu de garanția o sumă în conformitate cu prevederile din
documentația de atribuire.

Data ____/____/2016

Semnătura ofertant

L.S.

Anexa 1 la formularul de ofertă

GURA IALOMITEI

Nr. Modul	Suprafata (ha)	Modul - Ofertat Se marchează-X	Preț Lei/ha/an
1	83,6074		
2	125,9154		
3	125,9154		
4	125,9156		
5	65,3391		
6	80,8401		
7	137,7619		
8	81,9395		
9	95,4406		
10	87,7343		
11	160,9385		
12	72,7024		
13	53,5100		
14	67,4500		
15	70,1338		
16	77,3469		
17	130,5624		
18	120,4700		
19	97,0900		
20	83,6074		
21	125,9154		
22	125,9154		

Data ____ / ____ /2016

Semnătura ofertant

L.S.

Anexa 1 la formularul de ofertă

GIURGENI

Nr.Modul	Suprafata (ha)	Modul Ofertat <u>Se marchează-X</u>	Preț Lei/ha/an
1	114,1100		
2	113,5200		
3	83,9348		

Data ____/____/2016

Semnătura ofertant

L.S.

MODEL CONTRACT DE ÎNCHIRIERE

privind închirierea a unei suprafețe de _____ ha
teren cu destinația agricolă (TDA)- categoria de folosință neproductiv
situată în extravilanul comunelor
Giurgeni – _____ ha și Gura Ialomiței – _____ ha

Nr.din ____/____/2016

I. Părțile contractante

Județul Ialomița, cu sediul în municipiul Slobozia, Piața Revoluției nr.1, cod 920032, tel. 0243/230201, fax. 0243/233000, Cod fiscal 4231776, cont RO _____, deschis la Trezoreria Municipiului Slobozia, reprezentat prin dl Ștefan MUȘOIU –VICEPREȘEDINTE al Consiliului Județean Ialomița, cu atribuții temporar delegate în baza Dispoziției nr.111 din 19.05.2015 a Președintelui Consiliului Județean Ialomița în calitate de **PROPRIETAR**, pe de o parte,

Și

_____, cu sediul în _____, str. _____, nr. __, jud. _____ cod. _____, C.I.F./C.U.I nr. _____ număr de ordine la Registrul Comerțului _____, cont RO _____, deschis la _____, telefon/fax _____, În calitate de **CHIRIAȘ**, (persoană juridică) pe de altă parte,

Sau

_____, domiciliat în _____, str. _____, nr. __, jud. _____ cod. _____, C.N.P. _____, C.I./B.I seria _____, nr. _____, eliberat la data de _____, de _____ cont RO _____, deschis la _____, telefon/fax _____, În calitate de **CHIRIAȘ**, pe de altă parte, (persoană fizică)

La data de _____, la sediul proprietarului în temeiul Hotărârii Consiliului Județean Ialomița de aprobare a închirierii nr. din _____, s-a încheiat prezentul contract de închiriere.

II. Obiectul contractului de închiriere

Art. 1. (1) Obiectul contractului de închiriere este predarea de către proprietar și preluarea în scopul exploatării de către chiriaș a terenului **cu destinația agricolă (TDA)- categoria de folosință neproductiv (N)**, proprietatea privată a Județului Ialomița , situat în extravilanul comunei _____ după cum urmează:

- Modulul __. În suprafață de _____ ha
- Modulul __. În suprafață de _____ ha

Suprafața totală închiriată = _____ ha

(2) Terenul închiriat va fi folosit de către chiriaș doar în scopul – **de creșterea animalelor**

(3) În derularea contractului de închiriere, chiriașul va utiliza următoarele categorii de bunuri:

a) bunurile de retur: constând din teren **cu destinația agricolă (TDA)- categoria de folosință neproductiv** , _____ ha;

b) bunurile de preluare: bunurile utilizate de către chiriaș pe perioada închirierii, care nu sunt bunuri de retur, dar pentru care proprietarul își exprimă intenția de a le cumpăra la încetarea închirierii, dacă este cazul;

c) bunurile proprii: bunuri utilizate pe durata închirierii de chiriaș ce sunt și rămân proprietate a acestuia la încetarea contractului, dacă nu sunt fructe industriale sau nu fac obiectul intenției proprietarului de a le achiziționa ca bunuri de preluare.

Art. 2. (1) Închirierea se face în condițiile stabilite prin caietul de sarcini, anexat la prezentul contract care este parte integrantă din acesta.

(2) Predarea-primirea terenului ce face obiectul închirierii se va efectua în termen de **10 zile** de la încheierea contractului, și va fi consemnată într-un proces-verbal încheiat între părți care devine anexă la contract.

(3) Contractele de închiriere încheiate în scris și înregistrate la consiliul local constituie titluri executorii pentru plata chiriei la termenele și în modalitățile stabilite în contract.

(4) Nivelul chiriei nu poate fi modificat de chiriaș ca urmare a unor pierderi datorate unor factori naturali (calamități, inundații, secetă etc.).

(5) Părțile sunt obligate să notifice primăriei pe raza căreia se află terenul închiriat și la care a fost înregistrat contractul de închiriere orice modificare a nivelului chiriei.

(6) Chiriașul nu are dreptul de a subînchiria sau cesiona, total sau parțial contractul/contractele de închiriere.

III. Termenul

Art. 3. (1) Durata închirierii este de **5(cinci)** ani, începând de la data de ___/___/2016 până la ___/___/2021

IV. Chiria

Art. 4. (1) Nivelul chiriei este de _____. lei/ha/an așa cum a fost specificat în oferta de preț pentru _____ module închiriate, iar valoarea totală pentru cele _____ ha. arendate este de _____ lei/an și se va plăti după cum urmează:

a) pentru perioada cuprinsă de la data încheierii contractului până la **31 decembrie** a anului în care s-a încheiat contractul, chiria se plătește în termen de **5 (cinci) zile** de la data semnării contractului de către părți;

b) pentru următorii ani ai închirierii, chiria se plătește în două tranșe, respectiv: **30%** din cuantumul chiriei până la data de **31 iulie** iar diferența de **70%** până la data de **31 octombrie**;

c) pentru perioada cuprinsă între **01 ianuarie** a ultimului an al închirierii și data încetării contractului de închiriere, chiria se plătește până la data de **31 ianuarie** a anului respectiv.

(2) Chiria se indexează anual, la **1 ianuarie**, cu indicele de inflație comunicat de Institutul Național de Statistică pentru anul precedent.

V. Plata chiriei

Art. 5. (1) Plata chiriei se face de către chiriaș în contul nr. **RO** _____ deschis la **Trezoreria Municipiului Slobozia**, la termenele și în condițiile prevăzute la **art.4** din prezentul contract, pe baza facturii emise de proprietar.

(2) Neplata chiriei în termen de **30 de zile** de la împlinirea termenului prevăzut la **art. 4** din contract, atrage după sine transmiterea de către proprietar a unei somații de plată, către chiriaș.

(3) Dacă în termen de **15 zile** de la transmiterea somației de plată, chiriașul nu a efectuat plata, atunci contractul de închiriere este reziliat de drept, și se procedează la revenirea terenurilor la dispoziția proprietarului fără nici o obligație a acestuia față de chiriaș.

(4) Chiriașul rămâne obligat să plătească chiria datorată până la retragerea terenului închiriat, stabilită prin procesul verbal de predare-primire și a penalizărilor de întârziere, calculate potrivit **art.14 alin.2** din prezentul contract datorate până la plata integrală a sumelor din închiriere.

VI. Documentele contractului :

Art. 6. (1) Documentele contractului sunt :

- Oferta de preț parte integrantă din prezentul contract
- Caietul de sarcini al licitației publice de închiriere
- Procesul verbal de predare – primire a terenului închiriat
- Titlul de garanție constituit printr-un instrument de garantare emis în condițiile legii de o societate bancară, sau o societate de asigurări.

VII. Drepturile și obligațiile părților

Art. 7.1. - Drepturile și obligațiile proprietarului :

- a) Să predea terenul agricol chiriașului la termen și în condițiile stabilite de prezentul contract;
- b) Să îl garanteze pe chiriaș de evicțiune totală sau parțială, precum și de viciile ascunse ale lucrului pe care îl închiriază;
- c) Să nu ia niciun fel de măsuri în legătură cu exploatarea terenului închiriat, de natură să-l tulbure pe chiriaș;
- d) Să controleze oricând modul în care chiriașul exploatează terenul închiriat. Pe timpul controlului, ăproprietarul va fi însoțit de chiriaș sau de un împuternicit al acestuia;
- e) Verificarea se va efectua numai cu notificarea prealabilă a chiriașului și în prezența reprezentantului acestuia, cu excepția cazurilor când chiriașul își dă acordul, în scris, cu privire la verificarea în absența sa sau când aceasta are rolul de a constata situații de fapt reclamate, în scris, de chiriaș.
- f) În caz de tulburări ale terților în exploatarea normală a terenului, să acționeze împreună cu chiriașul, potrivit legii, pentru încetarea actelor de tulburare;
- g) Să primească, la încetarea contractului, terenul care a făcut obiectul acestuia.
- h) Proprietarul are dreptul să modifice în mod unilateral partea reglementată contractului de închiriere, din motive excepționale legate de interesul național sau local, notificând acest fapt chiriașului.
- i) Proprietarul nu are dreptul să modifice în mod unilateral contractul de închiriere, în afară de cazurile prevăzute expres de lege și de prezentul contract.
- j) Proprietarul este obligat să notifice chiriașul la apariția oricăror împrejurări de natură să aducă atingere drepturilor sale.
- k) Proprietarul are dreptul ca pe parcursul derulării contractului, dacă interesul propriu o impune, prin act adițional la prezentul contract, să reducă cu maxim 5% suprafața închiriată, cu diminuarea corespunzătoare a chiriei datorate de către chiriaș.

Art. 7.2. - Drepturile și obligațiile chiriașului:

- a) Chiriașul are dreptul de a exploata în mod direct, pe riscul și pe cheltuiala sa, bunurile ce fac obiectul contractului de închiriere.
- b) să primească terenul închiriat la termen și în condițiile stabilite de prezentul contract;
- c) să folosească terenul pe care l-a închiriat în scopul pentru care a fost închiriat, în condițiile stabilite prin contract;
- d) să nu degradeze terenul închiriat;
- e) să nu schimbe categoria de folosință a terenului închiriat fără acordul scris al proprietarului;

- f) să plătească chiria la termenul și în condițiile prevăzute la cap. IV;
- g) să ceară acordul proprietarului pentru efectuarea eventualelor investiții pe teren;
- h) să suporte taxele de încheiere, înregistrare și publicitate a contractului de închiriere;
- i) să comunice proprietarului și să solicite acestuia să intervină în cazurile în care este tulburat de terți în exploatarea terenului închiriat;
- j) la încetarea contractului, are obligația de a restitui terenul închiriat în starea în care l-a primit de la proprietar;
- k) să plătească impozitele datorate pe veniturile realizate din exploatarea terenului închiriat;
- l) are dreptul de preempțiune în cazul înstrăinării prin vânzare de către proprietar a terenului prevăzut prin prezentul contract, care se exercită potrivit art. 1.730 - 1.739 din Codul civil.
- m) Chiriașul este obligat să asigure exploatarea eficientă, în regim de continuitate și de permanență, a bunurilor care fac obiectul închirierii, potrivit obiectivelor stabilite de către proprietar.
- n) Chiriașul este obligat să respecte condițiile impuse de protecția mediului.
- o) La încetarea contractului de închiriere prin ajungere la termen sau din alte cauze prevăzute în prezentul contract, chiriașul este obligat să restituie proprietarului, pe bază de proces-verbal de predare-primire, în deplină proprietate, bunurile de retur, în mod gratuit și libere de orice sarcini.
- p) Chiriașul, în situația în care dorește construirea unor obiective cu caracter provizoriu, este obligat să obțină autorizație de construire, conform Legii nr.50/1991, care să conțină obligatoriu avizul favorabil al proprietarului.
- q) În cazul în care chiriașul sesizează existența sau posibilitatea existenței unei cauze de natură să conducă la imposibilitatea de exploatare a terenului, va notifica de îndată dar nu mai târziu de **15 zile** de la data constatării, în condițiile **art. 9.2 lit.e** din prezentul contract acest fapt proprietarului, în vederea luării măsurilor ce se impun pentru asigurarea continuității exploatării terenului.
- r) Chiriașul este obligat să nu deterioreze sau distrugă construcțiile sau amenajările aflate pe terenul închiriat, respectiv: drumuri, canale de aducțiune, canale de desecare, precum și să execute, ori de câte ori este necesar, reparații la aceste bunuri, pe cheltuiala proprie, în vederea bunei funcționări a acestora.

VIII. Garanții

Art.8.1. În termen de **45 de zile** de la data încheierii contractului de închiriere, chiriașul va depune cu titlu de garanție, suma de _____ lei, reprezentând o cota procentuală de **10%** din suma datorată proprietarului cu titlu de chirie pentru primul an de închiriere, pentru prelevarea majorărilor de întârziere și sumelor datorate proprietarului de către chiriaș, în baza contractului de închiriere.

Art.8.2. Garanția se va restitui în termen de **5(cinci)** zile lucrătoare de la încetarea închirierii, în cazul neutilizării.

Art.8.3. (2) Garanția se constituie printr-un instrument de garantare emis în condițiile legii de o societate bancară, sau o societate de asigurări și devine anexă la contract.

Art.8.4. (3) Garanția se poate depune și la Trezoreria Slobozia, prin ordin de plată, în contul proprietarului nr. **RO** _____ sau la casieria Consiliului Județean Ialomița.

IX. Încetarea contractului de închiriere

Art.9.1. Prezentul contract de închiriere încetează prin :

- a) Acordul părților, pentru motive întemeiate verificate și acceptate de proprietar, sub condiția achitării de către chiriaș, a chiriei și a altor obligații izvorâte din contract.
- b) La expirarea duratei stabilite în contract.
- c) Răscumpărarea chiriei de către proprietar, prin hotărâre a Consiliului Județean, în cazul în care interesul național sau local o impune, cu plata unei despăgubiri juste și prealabile în sarcina proprietarului, întocmidu-se o documentație tehnico-economică în care se va stabili prețul răscumpărării.
- d) În cazul în care interesul național sau local o impune, prin denunțarea unilaterală de către chiriaș, cu plata unei despăgubiri juste și prealabile în sarcina acestuia, în caz de dezacord fiind competentă instanța de judecată;
- e) Neplata chiriei în termen de **30 de zile** de la împlinirea termenului prevăzut la **art. 4** din contract, atrage după sine transmiterea de către proprietar a unei somații de plată, către chiriaș. Dacă în termen de **15 zile** de la transmiterea somației de plată, chiriașul nu a efectuat plata, atunci contractul de închiriere este reziliat de drept, și se procedează la revenirea terenurilor la dispoziția proprietarului fără nicio obligație a acestuia față de chiriaș.
- f) În cazul nerespectării obligațiilor contractuale de către proprietar, prin reziliere de către chiriaș, plata unei despăgubiri revine în sarcina proprietarului cu o notificare prealabilă de **15 zile**;
- g) La deteriorarea, dintr-o cauză de forță majoră, a bunului închiriat sau în cazul imposibilității obiective a chiriașului de a-l exploata, prin renunțare, fără plata unei despăgubiri;
- h) Prin decesul chiriașului sau falimentul, dizolvarea ori insolvența firmei.

Art.9.2. Rezilierea contractului intervine :

- a) În cazul nerespectării obligațiilor contractuale de către chiriaș, prin rezilierea unilaterală de către proprietar, cu plata chiriei datorată pe perioada de timp rămasă până la finalizarea contractului și a eventualelor penalități de întârziere aferente în sarcina chiriașului.
- b) În cazul nerespectării obligațiilor contractuale de către proprietar, prin rezilierea unilaterală de către chiriaș, cu plata de despăgubiri în sarcina proprietarului.
- c) În cazul în care chiriașul nu exploatează terenul în scopul în care a fost închiriat.
- d) La încetarea contractului de închiriere, chiriașul este obligat să restituie, în deplină proprietate, liber de orice sarcină, bunul închiriat.
- e) Renunțarea la închirierea bunului din partea chiriașului, fără plata unei despăgubiri, la deteriorarea, dintr-o cauză de forță majoră, a bunului închiriat sau în cazul imposibilității obiective a chiriașului de a exploata terenul (imposibilitate dovedită cu acte de către chiriași acceptată de proprietar); în acest caz chiriașul va notifica proprietarul, în termen de **10 zile** de la constatarea situației intervenite, despre imposibilitatea obiectivă de realizare a activității. Imposibilitatea obiectivă de a exploata bunul poate fi invocată în cazul falimentului sau al dizolvării societății chiriașe.
- f) La încetarea, din orice cauză, a contractului de închiriere bunurile ce au fost utilizate de chiriaș în derularea contractului vor fi repartizate după cum urmează:
 - bunurile de retur, așa cum au fost stabilite în caietul de sarcini, se vor întoarce în posesia proprietarului, gratuit și libere de orice sarcini;
 - bunurile de preluare, așa cum au fost stabilite în caietul de sarcini vor fi dobândite de proprietar de la chiriaș contra unei sume de bani stabilite pe bază de evaluare întocmită de una din părți și însușită de cealaltă parte sau pe bază de raport de evaluare întocmit de un evaluator independent;

- bunurile proprii, așa cum au fost stabilite în caietul de sarcini, vor rămâne în proprietatea și posesia chiriașului.

9.2.1 Predarea – preluarea terenurilor care fac obiectul acestui contract se va face pe bază de proces-verbal încheiat între părți, în prezența unui reprezentant al primăriei pe raza căreia se află terenul închiriat.

- Chiriașul va fi înștiințat de către proprietar de data semnării procesului verbal cu **7 zile** înainte de data stabilită.
- În caz de neprezentare a chiriașului sau reprezentantul împuternicit al acestuia, procesul verbal va fi semnat în lipsa, bunurile trecând în administrarea Consiliului Județean Ialomița, libere de orice sarcini, procesul verbal fiind opozabil acestuia.
- În mod similar se procedează și în cazul refuzării semnării procesului verbal de către chiriaș sau reprezentantul împuternicit al acestuia.
- Procesul verbal se întocmește în 2 (două) exemplare și se transmite chiriașului în termen de **5 zile** de la semnarea acestuia.

X. Clauze contractuale referitoare la obligațiile de mediu între proprietar și chiriaș

Art.10.1. Chiriașul trebuie să exploateze terenul în conformitate cu normele de mediu impuse de legislația în vigoare, acesta fiind singurul responsabil pentru orice daună produsă terților sau pentru nerespectarea normelor în această materie.

XI. Răspunderea contractuală

Art.11.1. Nerespectarea de către părțile contractante a obligațiilor cuprinse în prezentul contract de închiriere atrage răspunderea contractuală a părții în culpă.

Art.11.2. Pentru nerespectarea obligației impusă de art.5 alin.(1) din prezentul contract, chiriașul va plăti daune moratorii, de la scadență până în momentul plății, în cuantum de **0,05 %** pentru fiecare zi de întârziere, stabilite în conformitate cu prevederile art.1535 alin.(1), din Legea nr.287/2009, privind Codul Civil.

XII. Definiții

Art.12.1. Prin forță majoră, în sensul prezentului contract de închiriere, se înțelege o împrejurare externă cu caracter excepțional, fără relație cu lucrul care a provocat dauna sau cu însușirile sale naturale, absolut invincibilă și absolut imprevizibilă.

Art.12.2. Prin caz fortuit se înțelege acele împrejurări care au intervenit și au condus la producerea prejudiciului și care nu implică vinovăția paznicului juridic, dar care nu întrunesc caracteristicile forței majore.

XIII. Litigii

Art.13.1. Soluționarea litigiilor de orice fel ce decurg din executarea prezentului contract de închiriere se realizează potrivit prevederilor Codului Civil .

XIV. Alte clauze

Art.14.1. În situația în care pe parcursul derulării prezentului contract, interesul propriu al proprietarului o impune, prin act adițional se va proceda la reducerea cu un procent de până la 5% a suprafeței închiriate, cu reducerea corespunzătoare a chiriei viitoare datorată de chiriaș pentru suprafața respectivă.

Art.14.2. Predarea-primirea terenului prevăzut la aliniatul (1) se face pe bază de proces verbal încheiat la data în care intervine modificarea suprafeței.

Încheiat astăzi, _____ 2016, în 3 (trei) exemplare, dintre care unul la proprietar, și 2(două) la chiriaș cu obligația de a înregistra și preda un exemplar la Consiliul Local pe raza căruia se află terenul închiriat.

PROPRIETAR,
JUDEȚUL IALOMIȚA
p.PREȘEDINTE
VICEPREȘEDINTE
Ștefan MUȘOIU

CHIRIAȘ,

Viza C.F.P.

Viza pentru legalitate,

Inițiator,

Amenza nr. 3
la HCJ Idreunite nr. 61 d'u 27.05.2016



Proiectant:	2025/2019
Client:	SAVA SA
Scara:	1:5000
Tip:	PLAN DE AMPLASAMENT SI DELIMITARE A IMOBILITATII



Nr	Cota	Lungime	Lățime	Suprafață	Volum	Observații
2421	2421	12.50	10.00	125.00	125.00	
2422	2422	12.50	10.00	125.00	125.00	
2423	2423	12.50	10.00	125.00	125.00	
2424	2424	12.50	10.00	125.00	125.00	
2425	2425	12.50	10.00	125.00	125.00	
2426	2426	12.50	10.00	125.00	125.00	
2427	2427	12.50	10.00	125.00	125.00	
2428	2428	12.50	10.00	125.00	125.00	
2429	2429	12.50	10.00	125.00	125.00	
2430	2430	12.50	10.00	125.00	125.00	
2431	2431	12.50	10.00	125.00	125.00	
2432	2432	12.50	10.00	125.00	125.00	
2433	2433	12.50	10.00	125.00	125.00	
2434	2434	12.50	10.00	125.00	125.00	
2435	2435	12.50	10.00	125.00	125.00	
2436	2436	12.50	10.00	125.00	125.00	
2437	2437	12.50	10.00	125.00	125.00	
2438	2438	12.50	10.00	125.00	125.00	
2439	2439	12.50	10.00	125.00	125.00	
2440	2440	12.50	10.00	125.00	125.00	
2441	2441	12.50	10.00	125.00	125.00	
2442	2442	12.50	10.00	125.00	125.00	
2443	2443	12.50	10.00	125.00	125.00	
2444	2444	12.50	10.00	125.00	125.00	
2445	2445	12.50	10.00	125.00	125.00	
2446	2446	12.50	10.00	125.00	125.00	
2447	2447	12.50	10.00	125.00	125.00	
2448	2448	12.50	10.00	125.00	125.00	
2449	2449	12.50	10.00	125.00	125.00	
2450	2450	12.50	10.00	125.00	125.00	
2451	2451	12.50	10.00	125.00	125.00	
2452	2452	12.50	10.00	125.00	125.00	
2453	2453	12.50	10.00	125.00	125.00	
2454	2454	12.50	10.00	125.00	125.00	
2455	2455	12.50	10.00	125.00	125.00	
2456	2456	12.50	10.00	125.00	125.00	
2457	2457	12.50	10.00	125.00	125.00	
2458	2458	12.50	10.00	125.00	125.00	
2459	2459	12.50	10.00	125.00	125.00	
2460	2460	12.50	10.00	125.00	125.00	
2461	2461	12.50	10.00	125.00	125.00	
2462	2462	12.50	10.00	125.00	125.00	
2463	2463	12.50	10.00	125.00	125.00	
2464	2464	12.50	10.00	125.00	125.00	
2465	2465	12.50	10.00	125.00	125.00	
2466	2466	12.50	10.00	125.00	125.00	
2467	2467	12.50	10.00	125.00	125.00	
2468	2468	12.50	10.00	125.00	125.00	
2469	2469	12.50	10.00	125.00	125.00	
2470	2470	12.50	10.00	125.00	125.00	
2471	2471	12.50	10.00	125.00	125.00	
2472	2472	12.50	10.00	125.00	125.00	
2473	2473	12.50	10.00	125.00	125.00	
2474	2474	12.50	10.00	125.00	125.00	
2475	2475	12.50	10.00	125.00	125.00	
2476	2476	12.50	10.00	125.00	125.00	
2477	2477	12.50	10.00	125.00	125.00	
2478	2478	12.50	10.00	125.00	125.00	
2479	2479	12.50	10.00	125.00	125.00	
2480	2480	12.50	10.00	125.00	125.00	
2481	2481	12.50	10.00	125.00	125.00	
2482	2482	12.50	10.00	125.00	125.00	
2483	2483	12.50	10.00	125.00	125.00	
2484	2484	12.50	10.00	125.00	125.00	
2485	2485	12.50	10.00	125.00	125.00	
2486	2486	12.50	10.00	125.00	125.00	
2487	2487	12.50	10.00	125.00	125.00	
2488	2488	12.50	10.00	125.00	125.00	
2489	2489	12.50	10.00	125.00	125.00	
2490	2490	12.50	10.00	125.00	125.00	
2491	2491	12.50	10.00	125.00	125.00	
2492	2492	12.50	10.00	125.00	125.00	

Scara: 1:5000

Proiectant: SAVA SA

Funcționarii: SAVA SA

Proiectant: SAVA SA

Funcționarii: SAVA SA

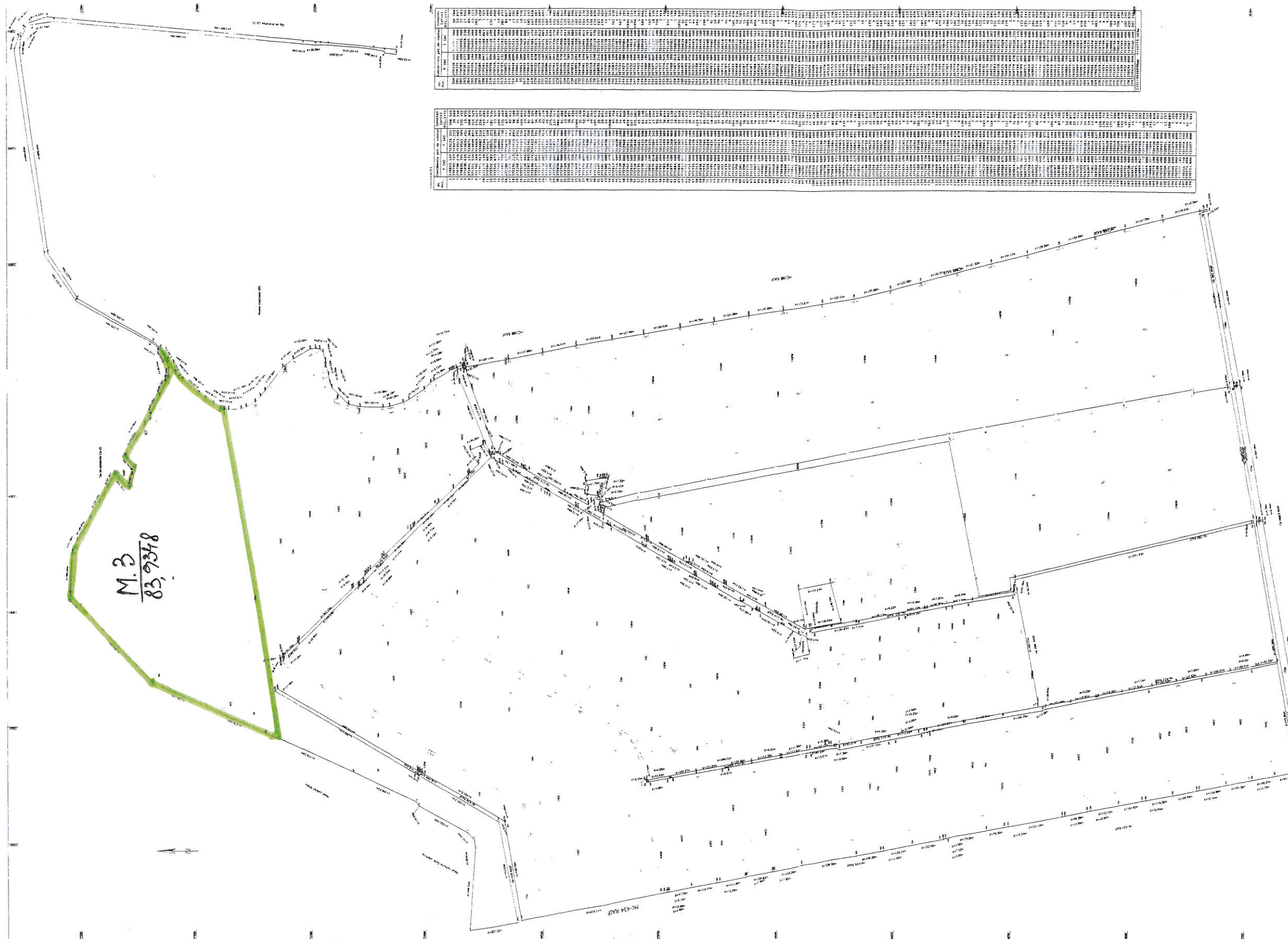

M. 3
83,9378

Parcel ID	Area (sq. m)	Owner Name	Acquisition Date	Other Info
1
2
3

Parcel ID	Area (sq. m)	Owner Name	Acquisition Date	Other Info
4
5
6

Parcel ID	Area (sq. m)	Owner Name	Acquisition Date	Other Info
7
8
9

Parcel ID	Area (sq. m)	Owner Name	Acquisition Date	Other Info
10
11
12

Parcel ID	Area (sq. m)	Owner Name	Acquisition Date	Other Info
13
14
15

Parcel ID	Area (sq. m)	Owner Name	Acquisition Date	Other Info
16
17
18

Parcel ID	Area (sq. m)	Owner Name	Acquisition Date	Other Info
19
20
21

Parcel ID	Area (sq. m)	Owner Name	Acquisition Date	Other Info
22
23
24

Parcel ID	Area (sq. m)	Owner Name	Acquisition Date	Other Info
25
26
27

Parcel ID	Area (sq. m)	Owner Name	Acquisition Date	Other Info
28
29
30

Parcel ID	Area (sq. m)	Owner Name	Acquisition Date	Other Info
31
32
33

Parcel ID	Area (sq. m)	Owner Name	Acquisition Date	Other Info
34
35
36

Parcel ID	Area (sq. m)	Owner Name	Acquisition Date	Other Info
37
38
39

Parcel ID	Area (sq. m)	Owner Name	Acquisition Date	Other Info
40
41
42

Parcel ID	Area (sq. m)	Owner Name	Acquisition Date	Other Info
43
44
45

Table with 3 columns: Nr. Inregistrare, Suprafata masurata in metri patrati, and Data masurarii. Contains a long list of property records for the 'LUTAI GURA IALOMITEI' area.

Nr. Inregistrare	Suprafata masurata in metri patrati	Data masurarii
1	108243,00	12.10.1993
2	108244,00	12.10.1993
3	108245,00	12.10.1993
4	108246,00	12.10.1993
5	108247,00	12.10.1993
6	108248,00	12.10.1993
7	108249,00	12.10.1993
8	108250,00	12.10.1993
9	108251,00	12.10.1993
10	108252,00	12.10.1993
11	108253,00	12.10.1993
12	108254,00	12.10.1993
13	108255,00	12.10.1993
14	108256,00	12.10.1993
15	108257,00	12.10.1993
16	108258,00	12.10.1993
17	108259,00	12.10.1993
18	108260,00	12.10.1993
19	108261,00	12.10.1993
20	108262,00	12.10.1993
21	108263,00	12.10.1993
22	108264,00	12.10.1993
23	108265,00	12.10.1993
24	108266,00	12.10.1993
25	108267,00	12.10.1993
26	108268,00	12.10.1993
27	108269,00	12.10.1993
28	108270,00	12.10.1993
29	108271,00	12.10.1993
30	108272,00	12.10.1993
31	108273,00	12.10.1993
32	108274,00	12.10.1993
33	108275,00	12.10.1993
34	108276,00	12.10.1993
35	108277,00	12.10.1993
36	108278,00	12.10.1993
37	108279,00	12.10.1993
38	108280,00	12.10.1993
39	108281,00	12.10.1993
40	108282,00	12.10.1993
41	108283,00	12.10.1993
42	108284,00	12.10.1993
43	108285,00	12.10.1993
44	108286,00	12.10.1993
45	108287,00	12.10.1993
46	108288,00	12.10.1993
47	108289,00	12.10.1993
48	108290,00	12.10.1993
49	108291,00	12.10.1993
50	108292,00	12.10.1993
51	108293,00	12.10.1993
52	108294,00	12.10.1993
53	108295,00	12.10.1993
54	108296,00	12.10.1993
55	108297,00	12.10.1993
56	108298,00	12.10.1993
57	108299,00	12.10.1993
58	108300,00	12.10.1993
59	108301,00	12.10.1993
60	108302,00	12.10.1993
61	108303,00	12.10.1993
62	108304,00	12.10.1993
63	108305,00	12.10.1993
64	108306,00	12.10.1993
65	108307,00	12.10.1993
66	108308,00	12.10.1993
67	108309,00	12.10.1993
68	108310,00	12.10.1993
69	108311,00	12.10.1993
70	108312,00	12.10.1993
71	108313,00	12.10.1993
72	108314,00	12.10.1993
73	108315,00	12.10.1993
74	108316,00	12.10.1993
75	108317,00	12.10.1993
76	108318,00	12.10.1993
77	108319,00	12.10.1993
78	108320,00	12.10.1993
79	108321,00	12.10.1993
80	108322,00	12.10.1993
81	108323,00	12.10.1993
82	108324,00	12.10.1993
83	108325,00	12.10.1993
84	108326,00	12.10.1993
85	108327,00	12.10.1993
86	108328,00	12.10.1993
87	108329,00	12.10.1993
88	108330,00	12.10.1993
89	108331,00	12.10.1993
90	108332,00	12.10.1993
91	108333,00	12.10.1993
92	108334,00	12.10.1993
93	108335,00	12.10.1993
94	108336,00	12.10.1993
95	108337,00	12.10.1993
96	108338,00	12.10.1993
97	108339,00	12.10.1993
98	108340,00	12.10.1993
99	108341,00	12.10.1993
100	108342,00	12.10.1993

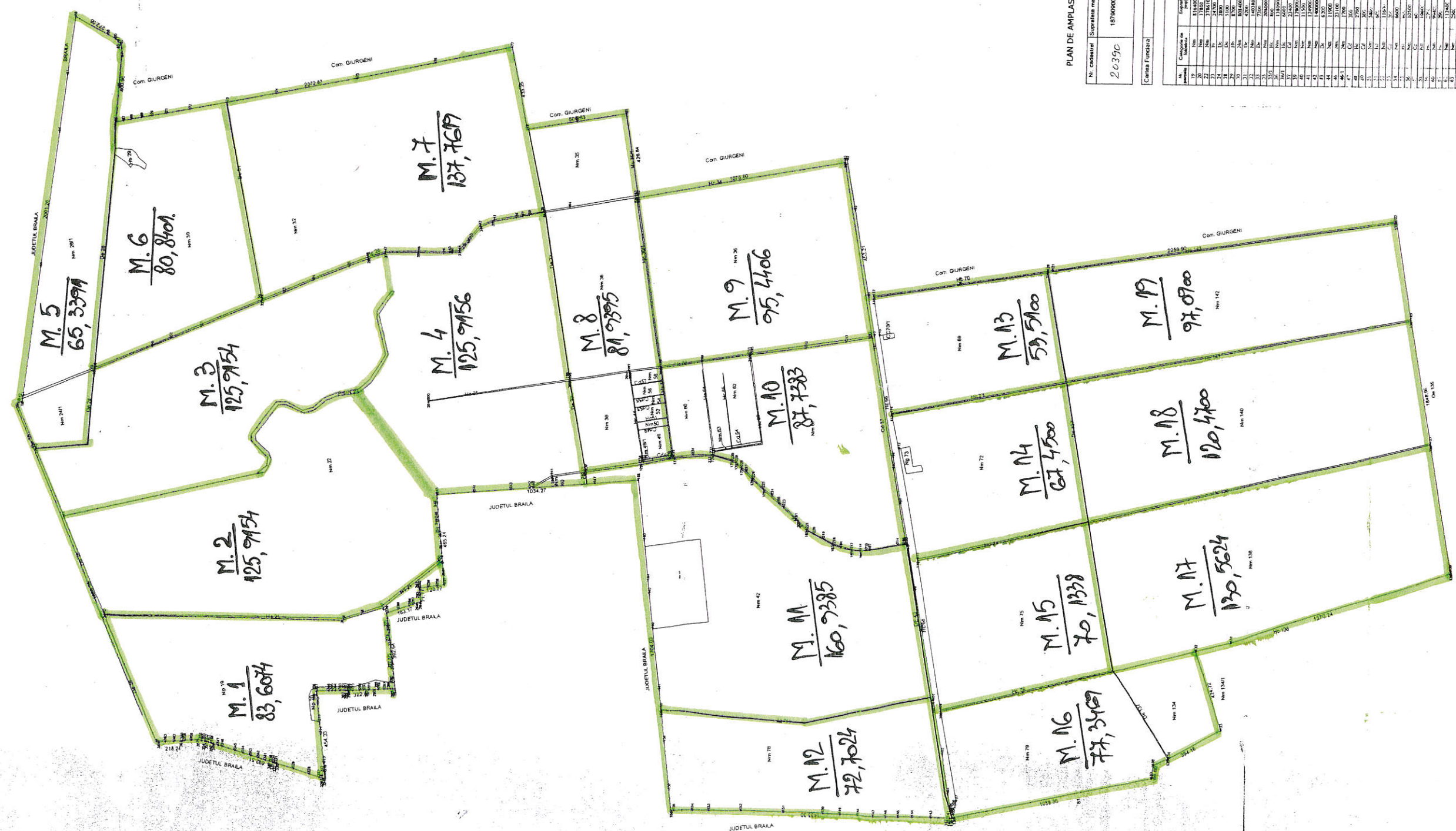

ANEXA NR. 11

PLAN DE AMPLASAMENT SI DELIMITARE A IMOBILIULUI
Scara 1:10000

Nr. cadastral	Suprafata masurata in metri patrati	Tipul terenului
20390	1870000 mq	teren agricol
Cantina Functionarilor Publici Gura Ialomitei		

Nr. Parcela	Suprafata in metri patrati	Tipul terenului	Observatii
1	1870000	teren agricol	
2	1870000	teren agricol	
3	1870000	teren agricol	
4	1870000	teren agricol	
5	1870000	teren agricol	
6	1870000	teren agricol	
7	1870000	teren agricol	
8	1870000	teren agricol	
9	1870000	teren agricol	
10	1870000	teren agricol	
11	1870000	teren agricol	
12	1870000	teren agricol	
13	1870000	teren agricol	
14	1870000	teren agricol	
15	1870000	teren agricol	
16	1870000	teren agricol	
17	1870000	teren agricol	
18	1870000	teren agricol	
19	1870000	teren agricol	

EMITENT: BATALIJA CHEIARJE
RECEPTOR: JUDETUL GURGENI
Inspector: Inspector = [Signature]
14.05.2016



HOTĂRÂRE

privind revocarea dreptului de administrare al Liceului Tehnologic Special "Ion Teodorescu" Slobozia asupra unor spații proprietate publică a județului Ialomița și darea acestora în administrarea Centrului Județean de Resurse și Asistență Educațională Ialomița

Consiliul Județean Ialomița,

Având în vedere:

- Expunerea de motive nr. 4533 din 20.05.2016 a Vicepreședintelui Consiliului Județean Ialomița;
- Dispoziția Președintelui Consiliului Județean Ialomița nr. 111 din 19.05.2015 privind adoptarea unor măsuri organizatorice pe perioada dispunerii măsurii controlului judiciar față de Președintele Consiliului Județean Ialomița;

- Hotărârea Consiliului Județean Ialomița nr. 2 din 28.01.2014 privind revocarea dreptului de administrare al Școlii Profesionale Speciale "Ion Teodorescu" Slobozia asupra unor spații proprietate publică a județului Ialomița, situate în județul Ialomița, și darea acestora în administrarea Centrului Județean de Resurse și Asistență Educațională Ialomița,

Examinând:

- Adresa nr. 664 din 22.04.2016 a Centrului Județean de Resurse și Asistență Educațională Ialomița;
- Hotărârea Consiliului Județean Ialomița nr. 64 din 16.09.2013 privind revocarea dreptului de administrare al Direcției Generale pentru Protecția Drepturilor Copilului Ialomița asupra unor bunuri imobile, proprietate publică a județului Ialomița, și darea acestora în administrarea Școlii Profesionale Speciale "Ion Teodorescu" Slobozia;
- Raportul nr. 4534 din 20.05.2016 al Direcției Achiziții și Patrimoniu;
- Raportul nr. 4667 din 25.05.2016 al Comisiei juridice, de disciplină, drepturi, obligații și incompatibilități;
- Raportul nr. 4603 din 24.05.2016 al Comisiei pentru învățământ, cultură, culte, tineret, colaborarea cu societatea civilă și relații externe;
- Raportul nr. 4641 din 25.05.2016 al Comisiei pentru urbanism, amenajarea teritoriului, dezvoltare regională, protecția mediului și turism,

În conformitate cu:

- prevederile art. 91 alin.(1) lit.c), alin.(4) lit.a) și art. 123 din Legea administrației publice locale nr. 215/2001, republicată, cu modificările și completările ulterioare;
- prevederile art. 858-870 din Codul Civil al României;
- prevederile Legii nr. 213/1998 privind proprietatea publică și regimul juridic al acesteia, cu modificările și completările ulterioare;
- prevederile Regulamentului de organizare și funcționare a Consiliului Județean Ialomița, aprobat prin hotărârea nr. 52 din 29.08.2008, cu modificările și completările ulterioare,

În temeiul art. 97 alin. (1) din Legea administrației publice locale nr.215/2001, republicată, cu modificările și completările ulterioare,

HOTĂRĂȘTE:

Art.1 Se revocă dreptul de administrare al Liceului Tehnologic Special "Ion Teodorescu" Slobozia asupra unor spații aflate la etajul I al imobilului situat în municipiul Slobozia, str. Viilor, nr. 61, proprietatea publică a județului Ialomița, prevăzute în anexa care face parte integrantă din prezenta hotărâre.

Art.2 Se transmit în administrarea Centrului Județean de Resurse și Asistență Educațională Ialomița spațiile aflate la etajul I al imobilului situat în municipiul Slobozia, str. Viilor, nr. 61, proprietatea publică a județului Ialomița, având datele de identificare și funcțiunile prevăzute în anexa care face parte integrantă din prezenta hotărâre.

Art.3 Titularul dreptului de administrare va exercita acest drept în următoarele condiții:

- a) schimbarea destinației, precum și închirierea imobilelor este interzisă;
- b) plata utilităților, precum și executarea de lucrări de reparații și întrețineri curente aferente imobilelor se vor suporta de titularul dreptului de administrare;
- c) în litigiile privitoare la dreptul de administrare, în instanță titularul acestui drept va sta în nume propriu;

d) în litigiile referitoare la dreptul de proprietate asupra imobilelor, titularul dreptului de administrare are obligația să îl informeze pe proprietar cu privire la orice tulburare adusă dreptului de proprietate publică și să arate instanței cine este titularul dreptului de proprietate, potrivit prevederilor Codului de procedura civilă; titularul dreptului de administrare răspunde, în condițiile legii, pentru prejudiciile cauzate ca urmare a neîndeplinirii acestei obligații; neîndeplinirea acestei obligații poate atrage revocarea dreptului de administrare.

Art.4 Dreptul de administrare va putea fi revocat în următoarele situații:

- a) odată cu încetarea dreptului de proprietate publică asupra imobilelor;
- b) când nu sunt exercitate drepturile și executate obligațiile transmise prin prezenta hotărâre;
- c) în cazul renunțării la acest drept;
- d) în cazul în care legea sau interesul public o impune.

Art.5 Predarea-preluarea bunurilor imobile date în administrare potrivit art. 2 se face pe bază de protocol, încheiat între părțile interesate, în termen de 30 de zile de la data comunicării prezentei hotărâri titularului dreptului de administrare.

Art.6 Hotărârea Consiliului Județean Ialomița nr. 64 din 16.09.2013 privind revocarea dreptului de administrare al Direcției Generale pentru Protecția Drepturilor Copilului Ialomița asupra unor bunuri imobile, proprietatea publică a județului Ialomița, și darea acestora în administrarea Școlii Profesionale Speciale "Ion Teodorescu" Slobozia se modifică în mod corespunzător.

Art.7 Începând cu data întrării în vigoare a prezentei hotărâri se abrogă Hotărârea Consiliul Județean Ialomița nr. 2 din 28.01.2014 privind revocarea dreptului de administrare al Școlii Profesionale Speciale "Ion Teodorescu" Slobozia asupra unor spații proprietate publică a județului Ialomița, situate în județul Ialomița, și darea acestora în administrarea Centrului Județean de Resurse și Asistență Educațională Ialomița.

Art.8 Prezenta hotărâre devine obligatorie și produce efecte de la data aducerii la cunoștință publică.

Art.9 Prin grija Direcției Coordonare Organizare, prezenta hotărâre se va comunica, spre știință Liceului Tehnologic Special "Ion Teodorescu" Slobozia și spre ducere la îndeplinire, Direcției Achiziții și Patrimoniu și Centrului Județean de Resurse și Asistență Educațională Ialomița, urmând a fi publicată pe site-ul Consiliului Județean Ialomița.

**p. PREȘEDINTE,
VICEPREȘEDINTE**

Ștefan MUȘOIU

**Contrasemnează
Secretarul județului Ialomița,
Adrian – Robert IONESCU**

Nr.62
Adoptată la Slobozia
Astăzi 27.05.2016

Rd./Oc.
TGV
2 ex.

ȘCOALĂ - ETJ 1

la Hotărârea CJ Ialomița nr. 62 / 27.05.2016

Alina

Suprafața inițială = 131 m²
 Suprafața totală = 216, 15 m²

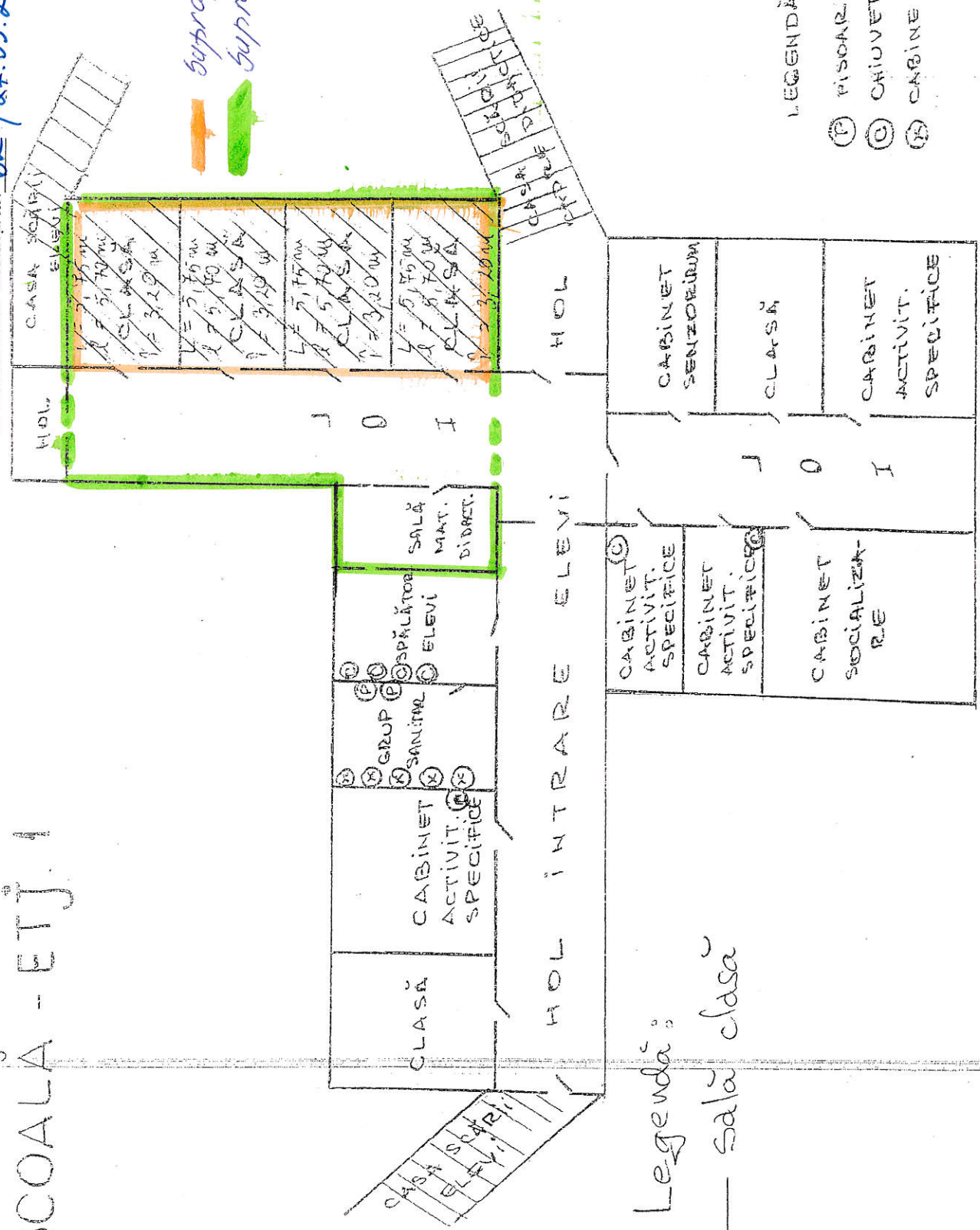

Legendă:
 - Sala clasa

LEGENDĂ:
 (P) PISOAR
 (C) CHIUVEȚE
 (WC) CABINE WC.



HOTĂRÂRE

privind modificarea și completarea Hotărârii Consiliului Județean Ialomița nr. 121 din 17.12.2015 privind stabilirea consumului lunar de carburanți pentru autoturismele ce deserveșc parcul auto al Consiliului Județean Ialomița și al instituțiilor publice de interes județean aflate sub autoritatea sa, cu modificările ulterioare

Consiliul Județean Ialomița,
Având în vedere:

- Expunerea de motive nr. 4447 din 18.05.2016 a Vicepreședintelui Consiliului Județean Ialomița;

- prevederile Dispoziției Președintelui Consiliului Județean Ialomița nr. 111 din 19.05.2015 privind adoptarea unor măsuri organizatorice pe perioada dispunerii măsurii controlului judiciar față de Președintele Consiliului Județean Ialomița;

Examinând:

- Raportul nr. 4448 din 18.05.2016 al Direcției Achiziții și Patrimoniu;

- Raportul nr. 4668 din 25.05.2016 al Comisiei juridice, de disciplină, drepturi, obligații și incompatibilități,

În conformitate cu:

- prevederile Legii nr. 24/2000 privind normele de tehnică legislativă pentru elaborarea actelor normative, republicată, cu modificările și completările ulterioare;

- prevederile Regulamentului de organizare și funcționare al Consiliului Județean Ialomița, aprobat prin Hotărârea Consiliului Județean Ialomița nr. 52 din 29.08.2008, cu modificările și completările ulterioare,

În temeiul art. 97 alin.(1) din Legea administrației publice locale nr. 215/2001, republicată, cu modificările și completările ulterioare,

HOTĂRĂȘTE:

Art.I Hotărârea Consiliului Județean Ialomița nr. 121 din 17.12.2015 privind stabilirea consumului lunar de carburanți pentru autoturismele ce deserveșc parcul auto al Consiliului Județean Ialomița și al instituțiilor publice de interes județean aflate sub autoritatea sa, cu modificările ulterioare, se modifică și se completează după cum urmează :

1. Titlul hotărârii se modifică și va avea următorul cuprins :

"Hotărâre privind stabilirea consumului lunar și anual de carburanți pentru autoturismele ce deserveșc parcul auto al Consiliului Județean Ialomița și al instituțiilor publice de interes județean aflate sub autoritatea sa"

2. După articolul 2 se introduce un nou articol, 2^{^1}, care va avea următorul cuprins :

"Art. 2^{^1} Cota de carburant neutilizată pe parcursul unei luni calendaristice se va raporta în lunile următoare, cu încadrarea în cota anuală aprobată pentru fiecare tip de mașină."

3. La Anexa nr. 2, punctul X. se modifică și va avea următorul cuprins :

X. CENTRUL MILITAR JUDEȚEAN IALOMIȚA

Nr. Crt.	Instituția	Tip mașină	Tip carburant	Nr. mașini	Cotă lună/l	Cotă an/l
1	Centrul Militar Județean Ialomița	Autoturism	Benzină	1	100	1.200
		Autoturism	Motorină	1	100	1.200
		Autocamion	Motorină	1	30	360

Art.II Prezenta hotărâre devine obligatorie și produce efecte de la data comunicării.

Art.III Prin grija Direcției Coordonare Organizare, prezenta hotărâre se va comunica, direcțiilor din cadrul Consiliului Județean Ialomița și instituțiilor publice de interes județean prevăzute în anexa nr.2 a Hotărârii Consiliului Județean Ialomița nr. 121 din 17.12.2015, spre ducere la îndeplinire, urmând să fie publicată pe site-ul Consiliului Județean Ialomița.

p. PREȘEDINTE,

VICEPREȘEDINTE

Ștefan MUȘOIU

Contrasemnează

Secretar al Județului Ialomița,

Adrian-Robert IONESCU

Nr.63
Adoptată la Slobozia
Astăzi 27.05.2016

DIG - 2 ex.



HOTĂRÂRE

privind modificarea și completarea anexei la hotărârea Consiliului Județean Ialomița nr. 52 din 29.08.2008 privind aprobarea Regulamentului de organizare și funcționare a Consiliului Județean Ialomița, cu modificările și completările ulterioare

Având în vedere:

- Expunerea de motive nr. 4499 din 19.05.2016 a Vicepreședintelui Consiliului Județean Ialomița,
- Dispoziția Președintelui Consiliului Județean Ialomița nr. 111 din 19.05.2015 privind adoptarea unor măsuri organizatorice pe perioada dispunerii măsurii controlului judiciar față de Președintele Consiliului Județean Ialomița,

Examinând:

- hotărârea Consiliului Județean Ialomița nr. 52 din 29.08.2008 privind aprobarea Regulamentului de organizare și funcționare a Consiliului Județean Ialomița, cu modificările și completările ulterioare;
- Raportul nr. 4500 din 19.05.2016 al Direcției Coordonare Organizare;
- Raportul nr. 4669 din 25.05.2016 al Comisiei juridice, de disciplină, drepturi, obligații și incompatibilități;
- Raportul nr. 4624 din 25.05.2016 al Comisiei economico-financiare și agricultură;
- Raportul nr. 4604 din 24.05.2016 al Comisiei pentru învățământ, cultură, culte, tineret, colaborarea cu societatea civilă și relații externe;
- Raportul nr. 4642 din 25.05.2016 al Comisiei de urbanism, amenajarea teritoriului, dezvoltare regională, protecția mediului și turism;
- Raportul nr. 4678 din 25.05.2016 al Comisiei pentru muncă, sănătate, asistență socială și familie,

În conformitate cu:

- prevederile art.101 alin.(1) din Legea administrației publice locale nr. 215/2001, republicată, cu modificările și completările ulterioare;
- prevederile Legii nr.393/2004 privind Statutul aleșilor locali, cu modificările și completările ulterioare;
- prevederile Legii nr.52/2003 privind transparența decizională în administrația publică, cu modificările și completările ulterioare;
- prevederile Legii nr. 24/2000 privind normele de tehnică legislativă pentru elaborarea actelor normative, republicată;
- prevederile Ordonanței de Guvern nr. 35/2002 pentru aprobarea Regulamentului-cadru de organizare și funcționare a consiliilor locale;
- prevederile art.80-82 și art.137 din Anexa la hotărârea Consiliului Județean Ialomița nr. 52/29.08.2008 privind aprobarea Regulamentului de organizare și funcționare a Consiliului Județean Ialomița, cu modificările și completările ulterioare,

În temeiul art.97 alin.(1) din Legea administrației publice locale nr.215/2001, republicată, cu modificările și completările ulterioare,

HOTĂRĂȘTE :

Art. 1 Anexa la hotărârea Consiliului Județean Ialomița nr. 52 din 29.08.2008 privind aprobarea Regulamentului de organizare și funcționare a Consiliului Județean Ialomița, cu modificările și completările ulterioare, se modifică și se completează după cum urmează :

1. Articolul 1 se modifică și va avea următorul cuprins:

"Art.1 Consiliul Județean Ialomița, ales în condițiile legii, este autoritate a administrației publice locale pentru coordonarea activității consiliilor comunale, orășenești și municipale din județul Ialomița, în vederea realizării serviciilor publice de interes județean."

2. Articolul 6 se modifică și va avea următorul cuprins :

"Art.6 Consiliul Județean Ialomița este constituit din 31 de consilieri județeni, aleși prin vot universal, egal, direct, secret și liber exprimat, în condițiile stabilite de legea pentru alegerea autorităților administrației publice locale."

3. După articolul 6 se introduc șase noi articole, 6^{^1}, 6^{^2}, 6^{^3}, 6^{^4}, 6^{^5}, 6^{^6}, care vor avea următorul cuprins:

"Art. 6^{^1} (1) Constituirea Consiliului Județean Ialomița se face în termen de 20 de zile de la data desfășurării alegerilor, după îndeplinirea prevederilor art. 38 alin. (1) și (1^{^1}) din Legea nr. 334/2006 privind finanțarea partidelor politice și a campaniilor electorale, cu modificările și completările ulterioare. Convocarea consilierilor județeni declarați aleși pentru ședința de constituire se face de către prefect. La ședința de constituire pot participa prefectul sau reprezentantul său.

(2) Ședința este legal constituită dacă participă cel puțin două treimi din numărul consilierilor județeni aleși. În cazul în care nu se poate asigura această majoritate, ședința se va organiza, în aceleași condiții, peste 3 zile, la convocarea prefectului. Dacă nici la a doua convocare reuniunea nu este legal constituită, se va proceda la o nouă convocare de către prefect, peste alte 3 zile, în aceleași condiții.

(3) În situația în care Consiliul Județean Ialomița nu se poate reuni nici la această ultimă convocare, din cauza absenței, fără motive temeinice, a consilierilor, prefectul va declara vacante, prin ordin, locurile consilierilor județeni aleși care au lipsit nemotivat de la cele 3 convocări anterioare, dacă aceștia nu pot fi înlocuiți de supleanții înscriși pe listele de candidați respective, organizându-se alegeri pentru completare, în termen de 30 de zile, în condițiile Legii privind alegerea autorităților administrației publice locale.

(4) Ordinul prefectului prin care se declară vacante locurile consilierilor județeni care au lipsit nemotivat poate fi atacat de cei în cauză la instanța de contencios administrativ, în termen de 5 zile de la comunicare. Hotărârea instanței este definitivă și irevocabilă.

(5) Absența consilierilor județeni de la ședința de constituire este considerată motivată dacă se face dovada că aceasta a intervenit din cauza unei boli care a necesitat spitalizarea sau a făcut imposibilă prezența acestora, a unei deplasări în străinătate în interes de serviciu sau a unor evenimente de forță majoră.

Art. 6^{^2}(1) Lucrările ședinței de constituire a Consiliului Județean Ialomița sunt conduse de cel mai în vârstă consilier județean, asistat de 2 consilieri județeni dintre cei mai tineri.

(2) Pentru validarea mandatelor, Consiliul Județean Ialomița alege prin vot deschis, dintre membrii săi, pe întreaga durată a mandatului, o comisie de validare alcătuită din 3-5 consilieri, în condițiile art. 40 din prezentul Regulament.

(3) Comisia de validare examinează legalitatea alegerii fiecărui consilier județean și propune Consiliului Județean Ialomița validarea sau invalidarea mandatelor.

(4) Comisia de validare va propune invalidarea alegerii unui consilier județean numai în cazul în care se constată încălcarea condițiilor de eligibilitate sau dacă alegerea consilierului județean s-a făcut prin fraudă electorală, constatată în condițiile Legii privind alegerea autorităților administrației publice locale.

(5) Validarea sau invalidarea mandatelor se face, în ordine alfabetică, cu votul deschis al majorității consilierilor județeni prezenți la ședință. Persoana al cărei mandat este supus validării sau invalidării nu participă la vot.

Art. 6³(1) Hotărârea de validare sau invalidare a mandatelor poate fi atacată de cei interesați la instanța de contencios administrativ în termen de 5 zile de la adoptare sau, în cazul celor absenți de la ședință, de la comunicare.

(2) Instanța de contencios administrativ se pronunță în cel mult 30 de zile. În acest caz, procedura prealabilă nu se mai efectuează, iar hotărârea primei instanțe este definitivă și irevocabilă.

Art. 6⁴(1) Consilierii județeni ale căror mandate au fost validate depun în fața Consiliului Județean Ialomița următorul jurământ în limba română: "Jur să respect Constituția și legile țării și să fac, cu bună-credință, tot ceea ce stă în puterile și priceperea mea pentru binele locuitorilor județului Ialomița. Așa să-mi ajute Dumnezeu!"

(2) Consilierii județeni care refuză să depună jurământul sunt considerați demisionați de drept.

(3) Jurământul poate fi depus și fără formulă religioasă.

Art. 6⁵ În cazul în care consilierul județean declarat ales renunță la mandat înainte de validare sau refuză să depună jurământul, se supune validării mandatul primului supleant înscris pe lista partidului politic, a alianței politice sau a alianței electorale respective, dacă până la validarea mandatului partidele și alianțele politice confirmă în scris apartenența la partid. În cazul în care locurile rămase vacante nu pot fi completate cu supleanți, conform legii, iar numărul de consilieri județeni se reduce sub jumătate plus unu, se vor organiza alegeri parțiale pentru completare, în termen de 90 de zile.

Art. 6⁶(1) După validare, în ședința de constituire a Consiliului Județean Ialomița, consilierii județeni depun jurământul prevăzut la art. 6⁴ alin.(1) din prezentul Regulament.

(2) Consiliul Județean Ialomița se declară legal constituit, dacă majoritatea consilierilor județeni validați au depus jurământul. Constituirea Consiliului Județean Ialomița se constată prin hotărâre, adoptată cu votul majorității consilierilor județeni validați.

(3) După declararea ca legal constituit, Consiliul Județean Ialomița alege dintre membrii săi un Președinte și 2 (doi) Vicepreședinți, în condițiile prezentului Regulament.

4. La articolul 7 alin. (2), litera a) se modifică și va avea următorul cuprins:
" **a)** alege, din rândul consilierilor, un președinte și 2 vicepreședinți".

5. La articolul 9 alin. (5), după litera j) se introduc trei noi litere, k), l) și m), care vor avea următorul cuprins:

k) Liceul Tehnologic Special "Ion Teodorescu"

l) Spitalul Județean de Urgență Slobozia

m) Centrul Județean de Resurse și Asistență Educațională Ialomița. "

6. Articolul 10 se modifică și vor avea următorul cuprins:

" Art.10 (1) Președintele Consiliul Județean Ialomița se alege din rândul consilierilor județeni, în ședința de constituire a acestuia, prin votul secret al majorității consilierilor județeni în funcție.

(2) Procedura alegerii Președintelui Consiliului Județean Ialomița cuprinde următoarele etape:

a) grupurile de consilieri sau oricare din consilieri fac propuneri de candidați. Aceste propuneri se înregistrează numai după ce persoanele propuse își dau consimțământul expres și neechivoc pentru a candida;

b) se ia o pauză, timp în care se completează buletinele de vot, prin înscrierea numelui și prenumelui candidaților înregistrați, în patrulete distincte, în ordinea propunerilor;

c) se verifică și se distribuie câte un buletin de vot fiecărui consilier județean;

d) votul este secret și se exercită într-un spațiu special amenajat, fiecare consilier județean votant primind un singur buletin de vot;

e) urna de vot va fi așezată în fața consilierilor județeni;

f) consilierul județean își exercită votul prin aplicarea ștampilei cu inscripția "VOTAT" în interiorul patruleterului unde este înscris numele candidatului pe care dorește să-l voteze;

g) după exercitarea votului, Comisia de validare desface urna și va proceda la numărarea voturilor și stabilirea rezultatului votării;

h) este declarat ales Președinte al Consiliului Județean Ialomița candidatul care a obținut votul majorității consilierilor în funcție.

(3) În situația în care nu s-a întrunit votul majorității consilierilor în funcție și nu s-a ocupat funcția de Președinte al Consiliului Județean Ialomița, se organizează un al doilea tur de scrutin, în aceeași ședință, la care participă candidații situați pe primele două locuri, fiind declarat ales candidatul care a întrunit votul majorității consilierilor în funcție.

(4) În caz de balotaj se va proceda la un nou tur de scrutin la care vor participa candidații aflați în această situație. Va fi declarat ales Președinte al Consiliului Județean Ialomița candidatul care a obținut cel mai mare număr de voturi."

(5) Președintele Consiliului Județean Ialomița își păstrează calitatea de consilier județean. Pierderea calității de consilier județean atrage după sine încetarea de drept a mandatului de Președinte al Consiliului Județean Ialomița.

7. La articolul 11, alineatul (2) se modifică și va avea următorul cuprins:

"(2) Președintele Consiliului Județean Ialomița intră în deplin drept în exercitarea acestei funcții după adoptarea hotărârii de constatare a alegerii sale în această funcție."

8. La articolul 12, alineatele (1) și (5) se modifică și vor avea următorul cuprins:

"(1) Mandatul Președintelui Consiliului Județean Ialomița poate înceta, înainte de împlinirea duratei normale, fie de drept, fie ca urmare a eliberării din funcție.

(5) Eliberarea din funcție a Președintelui Consiliului Județean Ialomița se face cu votul secret a două treimi din numărul consilierilor în funcție, la propunerea motivată a cel puțin unei treimi din numărul acestora. Eliberarea din funcție a Președintelui Consiliului Județean Ialomița nu se poate face în ultimele 6 luni ale mandatului consiliului județean.”

9. La articolul 12 alin.(2), litera g) se modifică și va avea următorul cuprins:

”**g)** pierderea calității de membru al partidului politic sau al organizației minorității naționale pe a cărui listă a fost ales;”

10. La articolul 17, alineatul (3) se modifică și ar avea următorul cuprins:

”**(3)** Președintele Consiliului Județean Ialomița răspunde în fața Consiliului Județean Ialomița de buna funcționare a administrației publice județene.”

11. La articolul 18 alin. (7), litera a) se modifică și va avea următorul cuprins :

”**a)** aprobă documentațiile de atribuire întocmite în cadrul procedurilor legale de achiziții publice precum și componența comisiilor de evaluare, în vederea atribuirii contractelor de achiziții de bunuri, servicii sau lucrări cu o valoare estimată, fără TVA, mai mică sau egală cu echivalentul în lei a pragului de 130.000 euro, pentru fiecare.

Semestrial, Președintele Consiliului Județean Ialomița va prezenta o informare despre procedura de atribuire a contractelor, valoarea contractelor de atribuire și ofertanții cărora li s-au atribuit contractele.”

12. La articolul 18, alineatul (8) se modifică și va avea următorul cuprins :

”**(8)** Președintele Consiliului Județean Ialomița poate delega, prin dispoziție, atribuțiile prevăzute la alin. (6) vicepreședinților, conducătorilor compartimentelor funcționale sau personalului din aparatul de specialitate, precum și conducătorilor instituțiilor și serviciilor publice de interes județean.”

13. La articolul 25, alineatul (3) se modifică și va avea următorul cuprins:

”**(3)** Eliberarea din funcție a vicepreședinților Consiliului Județean Ialomița se face cu votul secret a două treimi din numărul consilierilor județeni în funcție, la propunerea motivată a cel puțin unei treimi din numărul acestora.”

14. La articolul 40, alineatul (2) se modifică și va avea următorul cuprins:

”**(2)** Numărul membrilor comisiei de validare se stabilește prin votul deschis al majorității consilierilor județeni prezenți, la propunerea grupurilor politice.”

15. La articolul 86, după alineatul (5) se introduce un nou alineat, (6), care va avea următorul cuprins:

”**(6)** În cazul dizolvării Consiliului Județean Ialomița, în condițiile art. 55 alin. (1) lit. a) și b) din Legea administrației publice locale nr. 215/2001, republicată cu modificările și completările ulterioare, acesta se reconstituie din membrii supleanți, prevederile art. 55¹ din același act normativ aplicându-se corespunzător.”

14. Articolul 89 se abrogă.

Art. II Prezenta hotărâre devine obligatorie și produce efecte de la data comunicării.

Art.III Se împuternicește Direcția Coordonare Organizare să opereze în Regulamentul de organizare și funcționare a Consiliului Județean Ialomița modificările și completările aduse prin prezenta hotărâre, dându-se textelor o nouă numerotare, să îl comunice consilierilor județeni și direcțiilor de specialitate din cadrul Consiliului Județean Ialomița, urmând a fi publicat pe site-ul Consiliului Județean Ialomița.

**p. PREȘEDINTE
VICEPREȘEDINTE,
Ștefan MUȘOIU**

**Contrasemnează
Secretarul județului Ialomița,
Adrian Robert IONESCU**

*Nr. 64
Adoptată la Slobozia
Astăzi 27.05..2016*

*Rd/Oc
DIG 2ex*



HOTĂRÂRE

privind aprobarea "Monografiei economico - militare a județului Ialomița"

Consiliul Județean Ialomița,

Având în vedere:

- Expunerea de motive nr. 4501 din 19.05.2016 a Vicepreședintelui Consiliului Județean Ialomița;

- prevederile Dispoziției Președintelui Consiliului Județean Ialomița nr.111 din 19.05.2015 privind adoptarea unor măsuri organizatorice pe perioada dispunerii măsurii controlului judiciar față de Președintele Consiliului Județean Ialomița,

Examinând:

- Raportul nr. 4502 din 19.05.2016 al Direcției Coordonare Organizare;

- Raportul nr. 4679 din 25.05.2016 al Comisiei pentru muncă, sănătate, asistență socială și familie;

- Raportul nr.4670 din 25.05.2016 al Comisiei juridice, de disciplină, drepturi, obligații și incompatibilități;

- Raportul nr. 4625 din 25.05.2016 al Comisiei economico-financiare și agricultură;

- Raportul nr. 4605 din 24.05.2016 al Comisiei pentru învățământ, cultură, culte, tineret, colaborarea cu societatea civilă și relații externe;

- Raportul nr. 4643 din 25.05.2016 al Comisiei de urbanism, amenajarea teritoriului, dezvoltare regională, protecția mediului și turism,

- Adresa nr. 214IL din 16.05.2016 a Structurii Teritoriale pentru Probleme Speciale Județul Ialomița,

În conformitate cu:

- prevederile art. 35 lit. d) din Legea apărării naționale a României nr. 45/1994, cu modificările și completările ulterioare;

- prevederile art. 46 alin. (2) și art. 47 lit. f) din Legea 477/2003 privind pregătirea economiei naționale și a teritoriului pentru apărare, republicată cu modificările și completările ulterioare;

- prevederile art. 2 din Hotărârea Guvernului României nr. 1174/2011 pentru aprobarea Instrucțiunilor privind întocmirea și actualizarea monografiei economico-militare a județului, respectiv a municipiului București, coroborat cu art. 4 din anexa aceleiași hotărâri;

- prevederile art. 5 - 7 din Hotărârea Guvernului nr. 781/2002 privind protecția informațiilor secrete de serviciu,

În temeiul art. 97 alin.(1) din Legea administrației publice locale nr. 215/2001, republicată, cu modificările și completările ulterioare,

HOTĂRĂȘTE

Art.1 Se aprobă Monografia economico - militară a județului Ialomița, document încadrat în clasa de secretizare "secret de serviciu", potrivit anexei care face parte integrantă din prezenta hotărâre.

Art.2 Monografia economico - militară a județului Ialomița se întocmește pe o perioadă de 4 ani, urmând a fi actualizată anual, până la sfârșitul semestrului I.

Art.3 Cu data intrării în vigoare a prezentei hotărâri își încetează aplicabilitatea Hotărârea Consiliului Județean Ialomița nr. 93 din 14.12.2012, cu modificările și completările ulterioare.

Art.4 Prezenta hotărâre devine obligatorie și produce efecte de la data aducerii la cunoștință publică.

Art.5 Prin grija Direcției Coordonare Organizare, prezenta hotărâre va fi comunicată Centrului Militar Județean Ialomița și Structurii Teritoriale pentru Probleme Speciale Județul Ialomița, urmând a fi publicată, fără anexă, pe site-ul Consiliului Județean Ialomița.

p. PREȘEDINTE,

VICEPREȘEDINTE
Ștefan MUȘOIU

Contrasemnează
Secretar al Județului Ialomița,

Adrian-Robert IONESCU

Nr.65
Adoptată la Slobozia
Astăzi 27.05.2016

DIG - 2 ex.