



**ROMÂNIA**



**CONSILIUL JUDEȚEAN  
IALOMIȚA**

# **MONITORUL OFICIAL al județului Ialomița**

**Nr. 5  
mai  
2019**

**Hotărâri adoptate în**

**Ședința ordinară  
a Consiliului Județean Ialomița  
din 30.05.2019 (nr. 59-71).**

Date de contact:

Piața Revoluției, Nr. 1,  
Slobozia - Ialomița

Tel. 0243230200  
Fax: 0243230250

[www.cicnet.ro](http://www.cicnet.ro)  
Email: [cji@cicnet.ro](mailto:cji@cicnet.ro)

facebook:  
Consiliul Județean Ialomița

## C U P R I N S

Nr. hotărâre	Denumirea hotărârii	Pagina
<b>Ședința ordinară a Consiliului Județean Ialomița din 30.05.2019</b>		
<b>59</b>	Hotărâre privind aprobarea contului anual de execuție al bugetului propriu al județului Ialomița și a situațiilor financiare pe anul 2018	<b>4</b>
<b>60</b>	Hotărâre privind aprobarea rectificării bugetului general al județului Ialomița, pe anul 2019	<b>173</b>
<b>61</b>	Hotărâre privind modificarea anexei nr. 2 la Hotărârea Consiliului Județean Ialomița nr. 32/10.03.2017 privind aprobarea organigramei, statului de funcții și funcțiilor publice din cadrul aparatului de specialitate al Consiliului Județean Ialomița, cu modificările și completările ulterioare	<b>177</b>
<b>62</b>	Hotărâre privind aprobarea organigramei și statului de funcții ale Direcției Generale de Asistență Socială și Protecția Copilului Ialomița	<b>185</b>
<b>63</b>	Hotărâre privind aprobarea devizului general actualizat și a principalilor indicatori tehnico-economici, faza PT, la obiectivul de investiții „Creșterea eficienței energetice a clădirii Complexului de Servicii Sociale Slobozia, județul Ialomița” , finanțat prin Programul Operațional Regional 2014 – 2020, Axa prioritară 3, Prioritatea de Investiții 3.1, Operațiunea B – Clădiri Publice	<b>195</b>
<b>64</b>	Hotărâre privind modificarea Hotărârii Consiliului Județean Ialomița nr. 17/19.02.2018 privind aprobarea realizării proiectului „Creșterea eficienței energetice a clădirii Complexului de Servicii Sociale Slobozia, județul Ialomița” , finanțat prin Programul Operațional Regional 2014 – 2020, Axa prioritară 3, Prioritatea de Investiții 3.1, Operațiunea B – Clădiri Publice	<b>200</b>
<b>65</b>	Hotărâre privind aprobarea participării Direcției Generale de Asistență Socială și Protecția Copilului Ialomița la realizarea proiectului „Împreună pentru bunici – reducerea numărului de bătrâni vulnerabili în comuna Traian, județul Ialomița, prin furnizarea de servicii sociale, ID 126228”, deus în cadrul Programului Operațional Capital Uman 2014-2020	<b>205</b>
<b>66</b>	Hotărâre privind reglementarea regimului juridic al obiectivului de investiții ”Parc Solar Fotovoltaic Ialomița 1”	<b>207</b>
<b>67</b>	Hotărâre privind modificarea și completarea Hotărârii Consiliului Județean Ialomița nr. 56/23.03.2017 privind reglementarea regimului juridic al imobilului „Centrul de Îngrijire și Asistență Slobozia” situat în str. Lacului, nr. 4, municipiul Slobozia și a terenului aferent	<b>210</b>

<b>68</b>	Hotărâre privind modificarea și completarea Hotărârii Consiliului Județean Ialomița nr. 28/26.03.2018 privind reglementarea regimului juridic al bunurilor imobile aflate în domeniul public al Județului Ialomița necesare desfășurării activităților din domeniul sănătății, cu modificările și completările ulterioare	<b>213</b>
<b>69</b>	Hotărâre privind arendarea unui teren în suprafață de 104,7479 ha cu destinație agricolă – categoria de folosință neproductiv, proprietatea privată a județului Ialomița, situat în extravilanul comunei Giurgeni	<b>215</b>
<b>70</b>	Hotărâre privind aprobarea repartizării unor sume pentru susținerea cultelor din județul Ialomița, pe anul 2019	<b>254</b>
<b>71</b>	Hotărâre privind actualizarea "Monografiei economico - militare a județului Ialomița" la nivelul anului 2019	<b>257</b>



## **HOTĂRÂRE**

### **privind aprobarea contului anual de execuție al bugetului propriu al județului Ialomița și a situațiilor financiare pe anul 2018**

Consiliul Județean Ialomița,

Având în vedere:

- Expunerea de motive nr. 9321/2019 – X din 02.05.2019 a Președintelui Consiliului Județean Ialomița,

Examinând:

- Raportul nr. 9323/2019 – Z din 02.05.2019 al Direcției Buget Finanțe;

- Raportul nr. 11532/2019 - Z din 28.05.2019 al Comisiei juridice, de disciplină, drepturi, obligații și incompatibilități;

- Raportul nr. 11600/2019 - B din 28.05.2019 al Comisiei economico-financiare și agricultură;

- Raportul nr. 11460/2019 - T din 27.05.2019 al Comisiei pentru învățământ, cultură, culte, tineret, colaborarea cu societatea civilă și relații externe;

- Raportul nr. 11514/2019 - T din 28.05.2019 al Comisiei de urbanism, amenajarea teritoriului, dezvoltare regională, protecția mediului și turism;

- Raportul nr. 11582/2019 - T din 28.05.2019 al Comisiei pentru muncă, sănătate, asistență socială și familie,

În conformitate cu:

- prevederile art. 91 alin. (3) lit. a) și art. 104 alin. (4) lit. b) din Legea administrației publice locale nr. 215/2001, republicată, cu modificările și completările ulterioare;

- prevederile art. 57 din Legea nr. 273/2006 privind finanțele publice locale, cu modificările și completările ulterioare,

În temeiul art. 97 alin. (1) din Legea administrației publice locale nr. 215/2001, republicată, cu modificările și completările ulterioare,

## **HOTĂRĂȘTE:**

**Art.1** Se aprobă contul anual de execuție al bugetului propriu al județului Ialomița, conform anexei care face parte integrantă din prezenta hotărâre, precum și situațiile financiare pe anul 2018, cu anexele aferente.

**Art.2** Prezenta hotărâre devine obligatorie și produce efecte de la data aducerii la cunoștință publică.

**Art.3** Prin grija Direcției Coordonare Organizare, prezenta hotărâre va fi comunicată direcțiilor de specialitate și instituțiilor implicate, urmând să fie publicată pe site-ul Consiliului Județean Ialomița.

**PREȘEDINTE,  
VICTOR MORARU**

**Contrasemnează,  
Secretarul județului Ialomița  
Adrian-Robert IONESCU**

*Nr. 59  
Adoptată la Slobozia  
Astăzi 30.05.2019*

*Rd./Oc.  
HAM  
2 ex.*

CONTUL ANUAL DE EXECUȚIE A BUGETULUI PROPRIU AL JUDEȚULUI IALOMIȚA PENTRU ANUL 2018

I. BUGETUL LOCAL

Nr. rd.	Denumirea indicatorilor	Cod	Prevederi/Credite bugetare inițiale (lei)	Prevederi bugetare definitive (lei)	Încasări realizate (lei)
A	B	C	1	2	3
1	<b>VENITURI - TOTAL (rd.55+rd.96)</b>	<b>00.01</b>	<b>173.023.000</b>	<b>145.498.000</b>	<b>146.297.990</b>
2	<b>I. VENITURI CURENTE (rd.3+rd.19)</b>	<b>00.02</b>	<b>70.784.000</b>	<b>85.195.000</b>	<b>84.549.874</b>
3	<b>A. VENITURI FISCALE (rd.4+rd.9)</b>	<b>00.03</b>	<b>65.026.000</b>	<b>80.026.000</b>	<b>79.534.850</b>
4	<b>A1. IMPOZIT PE VENIT, PROFIT ȘI CÂȘTIGURI DIN CAPITAL (rd.5)</b>	<b>00.04</b>	<b>21.926.000</b>	<b>24.517.000</b>	<b>24.516.416</b>
5	<b>A1.2. IMPOZIT PE VENIT, PROFIT, ȘI CÂȘTIGURI DIN CAPITAL DE LA PERSOANE FIZICE (rd.6)</b>	<b>00.06</b>	<b>21.926.000</b>	<b>24.517.000</b>	<b>24.516.416</b>
6	<b>Cote și sume defalcate din impozitul pe venit (rd.7+rd.8)</b>	<b>04.02</b>	<b>21.926.000</b>	<b>24.517.000</b>	<b>24.516.416</b>
7	Cote defalcate din impozitul pe venit	04.02.01	15.507.000	17.937.000	17.936.416
8	Sume alocate din cotele defalcate din impozitul pe venit pentru echilibrarea bugetelor locale	04.02.04	6.419.000	6.580.000	6.580.000
9	<b>A4. IMPOZITE ȘI TAXE PE BUNURI ȘI SERVICII (rd.10+rd.14)</b>	<b>00.10</b>	<b>43.100.000</b>	<b>55.509.000</b>	<b>55.018.434</b>
10	<b>Sume defalcate din TVA (rd.11 la rd.13)</b>	<b>11.02</b>	<b>42.340.000</b>	<b>54.624.000</b>	<b>54.221.881</b>
11	Sume defalcate din taxa pe valoarea adăugată pt.finanțarea cheltuielilor descentralizate la nivelul județelor	11.02.01	25.735.000	28.490.000	28.087.881
12	Sume defalcate din taxa pe valoarea adăugată pentru drumuri	11.02.05	5.322.000	5.322.000	5.322.000
13	Sume defalcate din taxa pe valoarea adăugată pentru echilibrarea bugetelor locale	11.02.06	11.283.000	20.812.000	20.812.000
14	<b>Taxe pe utilizarea bunurilor, autorizarea utilizării bunurilor sau pe desfășurarea de activități (rd.15+rd.18)</b>	<b>16.02</b>	<b>760.000</b>	<b>885.000</b>	<b>796.553</b>
15	Taxa asupra mijloacelor de transport (rd.16+rd.17)	16.02.02	580.000	580.000	589.584
16	Taxa asupra mijloacelor de transport deținute de persoane fizice	16.02.02.01	80.000	80.000	69.033
17	Taxa asupra mijloacelor de transport deținute de persoane juridice	16.02.02.02	500.000	500.000	520.551
18	Taxe și tarife pentru eliberarea de licențe și autorizații de funcționare	16.02.03	180.000	305.000	206.969
19	<b>C. VENITURI NEFISCALE (rd.20+rd.26)</b>	<b>00.12</b>	<b>5.758.000</b>	<b>5.169.000</b>	<b>5.015.024</b>
20	<b>C1. VENITURI DIN PROPRIETATE (rd.21)</b>	<b>00.13</b>	<b>5.628.000</b>	<b>5.039.000</b>	<b>4.974.983</b>
21	<b>Venituri din proprietate (rd.22+rd.24)</b>	<b>30.02</b>	<b>5.628.000</b>	<b>5.039.000</b>	<b>4.974.983</b>
22	Venituri din concesiuni și închirieri (rd.23)	30.02.05	5.628.000	5.034.000	4.961.398
23	Alte venituri din concesiuni și închirieri	30.02.05.30	5.628.000	5.034.000	4.961.398
24	Venituri din dividende (rd.25)	30.02.08	-	5.000	13.585
25	Venituri din dividende de la alți plătitori	30.02.08.02	-	5.000	13.585
26	<b>C2. VÂNZĂRI DE BUNURI ȘI SERVICII (rd.27+rd.30+rd.32)</b>	<b>00.14</b>	<b>130.000</b>	<b>130.000</b>	<b>40.041</b>
27	<b>Venituri din prestări de servicii și alte activități (d.28)</b>	<b>33.02</b>	<b>15.000</b>	<b>15.000</b>	<b>5.600</b>
28	Venituri din recuperarea cheltuielilor de judecată, impuțării și despăgubiri (rd.29)	33.02.28	10.000	10.000	-
29	Alte venituri din prestări de servicii și alte activități	33.02.50	5.000	5.000	5.600
30	<b>Amenzi, penalități și confiscări (rd.30)</b>	<b>35.02</b>	<b>50.000</b>	<b>50.000</b>	<b>33.179</b>
31	Alte amenzi, penalități și confiscări	35.02.50	50.000	50.000	33.179
32	<b>Diverse venituri (rd.32)</b>	<b>36.02</b>	<b>65.000</b>	<b>65.000</b>	<b>1.262</b>
33	Alte venituri	36.02.50	65.000	65.000	1.262
34	<b>IV. SUBVENȚII (rd.35)</b>	<b>00.17</b>	<b>90.795.000</b>	<b>59.606.000</b>	<b>53.934.554</b>
35	<b>SUBVENȚII DE LA ALTE NIVELE ALE ADMINISTRAȚIEI PUBLICE (rd.36)</b>	<b>00.18</b>	<b>90.795.000</b>	<b>59.606.000</b>	<b>53.934.554</b>
36	<b>Subvenții de la bugetul de stat (rd.37+ rd.39 la rd.42+rd.44 la rd.46)</b>	<b>42.02</b>	<b>90.795.000</b>	<b>59.606.000</b>	<b>53.934.554</b>
37	Subvenții de la bugetul de stat către bugetele locale pentru finanțarea investițiilor în sănătate (rd.38)	42.02.16	-	18.000	17.564
38	Subvenții de la bugetul de stat către bugetele locale pentru finanțarea aparaturii medicale și echipamentelor de comunicații în urgență în sănătate	42.02.16.01	-	18.000	17.564
39	Subvenții de la bugetul de stat către bugetele locale pentru proiecte FEN	42.02.20	1.750.000	-	-
40	Finanțarea drepturilor acordate persoanelor cu handicap	42.02.21	49.148.000	48.060.000	48.010.244
41	Subvenții din bugetul de stat pentru finanțarea unităților de asistență medico-socială	42.02.35	77.000	395.000	394.625
42	Subvenții primite de la bugetul de stat pentru finanțarea unor programe de interes național (rd.430)	42.02.51	-	85.000	76.861
43	Subvenții primite de la bugetul de stat pentru finanțarea unor programe de interes național destinate secțiunii de funcționare	42.02.51.01	-	85.000	76.861
44	Finanțare Program Național de Dezvoltare Locală	42.02.65	39.820.000	10.322.000	4.975.767
45	Subvenții de la bugetul de stat către bugetele locale derulare FEN 2014-2020	42.02.69	-	107.000	459.493
46	Subvenții pentru neutralizare deșeurilor de origine animală	42.02.73	-	619.000	-
47	<b>Alte sume de la U.E. (rd.48)</b>	<b>46.02</b>	<b>-</b>	<b>-</b>	<b>6.344.383</b>
48	Alte sume primite din fonduri U.E. programul 2014-2020	46.02.04	-	-	6.344.383

Nr. rd.	Denumirea indicatorilor	Cod	Prevederi bugetare inițiale (lei)	Prevederi bugetare definitive (lei)	Încasări realizate (lei)
A	B	C	1	2	3
	<b>SUME PRIMITE DE LA UE ÎN CONTUL PLAȚILOR EFECTUATE</b>				
49	<b>AFERENTE CADRULUI FINANCIAR 2014-2020 (rd.50+rd.53)</b>	<b>48.02</b>	<b>11.444.000</b>	<b>697.000</b>	<b>469.179</b>
50	Fondul European de Dezvoltare Regională (rd.51+rd.52)	48.02.01	11.018.000	271.000	238.065
51	Sume primite în contul plăților efectuate în anul curent	48.02.01.01	11.018.000	33.000	511
52	Sume primite în contul plăților efectuate în anii precedenți	48.02.01.02	-	238.000	237.554
53	Fondul Social European (rd.54)	48.02.02	426.000	426.000	231.114
54	Sume primite în contul plăților efectuate în anul curent	48.02.00.01	426.000	426.000	231.114
55	<b>VENITURI - SECȚIUNEA DE FUNCȚIONARE</b>	<b>00.01</b>	<b>120.009.000</b>	<b>134.354.000</b>	<b>133.031.604</b>
56	<b>I. VENITURI CURENTE (rd.57+rd.73)</b>	<b>00.02</b>	<b>70.784.000</b>	<b>85.195.000</b>	<b>84.549.874</b>
57	<b>A. VENITURI FISCALE (rd.58+rd.63)</b>	<b>00.03</b>	<b>65.026.000</b>	<b>80.026.000</b>	<b>79.534.850</b>
58	<b>A1. IMPOZIT PE VENIT, PROFIT ȘI CAȘTIGURI DIN CAPITAL (rd.59)</b>	<b>00.04</b>	<b>21.926.000</b>	<b>24.517.000</b>	<b>24.516.416</b>
59	<b>A1.2. IMPOZIT PE VENIT, PROFIT ȘI CAȘTIGURI DIN CAPITAL DE LA PERSOANE FIZICE (rd.60)</b>	<b>00.06</b>	<b>21.926.000</b>	<b>24.517.000</b>	<b>24.516.416</b>
60	Cote și sume defalcate din Impozitul pe venit (rd.61+rd.62)	04.02	21.926.000	24.517.000	24.516.416
61	Cote defalcate din impozitul pe venit	04.02.01	15.507.000	17.937.000	17.936.416
62	Sume alocate din cotele defalcate din impozitul pe venit pentru echilibru	04.02.04	6.419.000	6.580.000	6.580.000
63	<b>A4. IMPOZITE ȘI TAXE PE BUNURI ȘI SERVICII (rd.64+rd.68)</b>	<b>00.10</b>	<b>43.100.000</b>	<b>55.509.000</b>	<b>55.018.434</b>
64	Sume defalcate din TVA (rd.65 la rd.67)	11.02	42.340.000	54.624.000	54.221.881
65	Sume defalcate din taxa pe valoarea adăugată pentru finanțarea cheltuielilor descentralizate la nivelul județelor	11.02.01	25.735.000	28.490.000	28.087.881
66	Sume defalcate din taxa pe valoarea adăugată pentru drumuri	11.02.05	5.322.000	5.322.000	5.322.000
67	Sume defalcate din taxa pe valoarea adăugată pentru echilibrarea bugetelor locale	11.02.06	11.283.000	20.812.000	20.812.000
68	<b>Taxe pe utilizarea bunurilor, autorizarea utilizării bunurilor sau pe desfășurarea de activități (rd.69+rd.72)</b>	<b>16.02</b>	<b>760.000</b>	<b>885.000</b>	<b>796.553</b>
69	Taxa asupra mijloacelor de transport (rd.70+rd.71)	16.02.02	580.000	580.000	589.584
70	Taxa asupra mijloacelor de transport deținute de persoane fizice	16.02.02.01	80.000	80.000	69.033
71	Taxa asupra mijloacelor de transport deținute de persoane juridice	16.02.02.02	500.000	500.000	520.551
72	Taxe și tarife pentru eliberarea de licențe și autorizații de funcționare	16.02.03	180.000	305.000	206.969
73	<b>C. VENITURI NEFISCALE (rd.74+rd.80)</b>	<b>00.12</b>	<b>5.758.000</b>	<b>5.169.000</b>	<b>5.015.024</b>
74	<b>C1. VENITURI DIN PROPRIETATE (rd.75)</b>	<b>00.13</b>	<b>5.628.000</b>	<b>5.039.000</b>	<b>4.974.983</b>
75	<b>Venituri din proprietate (rd.76+rd.78)</b>	<b>30.02</b>	<b>5.628.000</b>	<b>5.039.000</b>	<b>4.974.983</b>
76	Venituri din concesiuni și închirieri (rd.77)	30.02.05	5.628.000	5.034.000	4.961.398
77	Alte venituri din concesiuni și închirieri	30.02.05.30	5.628.000	5.034.000	4.961.398
78	Venituri din dividende (rd.79)	30.02.08	-	5.000	13.585
79	Venituri din dividende de la alți plătitori	30.02.08.02	-	5.000	13.585
80	<b>C2. VÂNZĂRI DE BUNURI ȘI SERVICII (rd.81+rd.84+rd.86)</b>	<b>00.14</b>	<b>130.000</b>	<b>130.000</b>	<b>40.041</b>
81	<b>Venituri din prestări de servicii și alte activități (rd.82+rd.83)</b>	<b>33.02</b>	<b>15.000</b>	<b>15.000</b>	<b>5.600</b>
82	Venituri din recuperarea cheltuielilor de judecată, imputații și despăgubiri	33.02.28	10.000	10.000	-
83	Alte venituri din prestări de servicii și alte activități	33.02.50	5.000	5.000	5.600
84	<b>Amenzi, penalități și confiscări (rd.85)</b>	<b>35.02</b>	<b>50.000</b>	<b>50.000</b>	<b>33.179</b>
85	Alte amenzi, penalități și confiscări	35.02.50	50.000	50.000	33.179
86	<b>Diverse venituri (rd.87)</b>	<b>36.02</b>	<b>65.000</b>	<b>65.000</b>	<b>1.262</b>
87	Alte venituri	36.02.50	65.000	65.000	1.262
88	<b>IV. SUBVENȚII (rd.89)</b>	<b>00.17</b>	<b>49.225.000</b>	<b>49.159.000</b>	<b>48.481.730</b>
89	<b>SUBVENȚII DE LA ALTE NIVELE ALE ADMINISTRAȚIEI PUBLICE (rd.90)</b>	<b>00.18</b>	<b>49.225.000</b>	<b>49.159.000</b>	<b>48.481.730</b>
90	<b>Subvenții de la bugetul de stat (rd.91 la rd.93 + rd.95)</b>	<b>42.02</b>	<b>49.225.000</b>	<b>49.159.000</b>	<b>48.481.730</b>
91	Finanțarea drepturilor acordate persoanelor cu handicap	42.02.21	49.148.000	48.060.000	48.010.244
92	Subvenții din bugetul de stat pentru finanțarea unităților de asistență socială	42.02.35	77.000	395.000	394.625
93	Subvenții primite de la bugetul de stat pentru finanțarea unor programe de interes național (rd.94)	42.02.51	-	85.000	76.861
94	Subvenții primite de la bugetul de stat pentru finanțarea unor programe de interes național destinate secțiunii de funcționare	42.02.51.01	-	85.000	76.861
95	Subvenții pentru neutralizare deșeurilor de origine animală	42.02.73	-	619.000	-
96	<b>VENITURI - SECȚIUNEA DE DEZVOLTARE</b>	<b>00.01</b>	<b>53.014.000</b>	<b>11.144.000</b>	<b>12.266.386</b>
97	<b>IV. SUBVENȚII (rd.98)</b>	<b>00.17</b>	<b>41.570.000</b>	<b>10.447.000</b>	<b>5.452.824</b>
98	<b>SUBVENȚII DE LA ALTE NIVELE ALE ADMINISTRAȚIEI PUBLICE (rd.99)</b>	<b>00.18</b>	<b>41.570.000</b>	<b>10.447.000</b>	<b>5.452.824</b>
99	Subvenții de la bugetul de stat (rd.100+rd.102+rd.103+rd.104)	42.02	41.570.000	10.447.000	5.452.824
100	Subvenții de la bugetul de stat către bugetele locale pentru finanțarea investițiilor în sănătate (rd.101)	42.02.16	-	18.000	17.564
101	Subvenții de la bugetul de stat către bugetele locale pentru finanțarea aparatului medical și echipamentelor de comunicații în urgență în sănătate	42.02.16.01	-	18.000	17.564
102	Subvenții de la bugetul de stat către bugetele locale pentru proiecte FEN	42.02.20	1.750.000	-	-
103	Finanțare Program Național de Dezvoltare Locală	42.02.65	39.820.000	10.322.000	4.975.767
104	Subvenții de la bugetul de stat către bugetele locale derulare FEN 2014-2020	42.02.69	-	107.000	459.493
105	<b>Alte sume de la U.E. (rd.106)</b>	<b>46.02</b>	<b>-</b>	<b>-</b>	<b>6.344.383</b>
106	Alte sume primite din fonduri U.E. programul 2014-2020	46.02.04	-	-	6.344.383

Nr. rd.	Denumirea indicatorilor	Cod	Prevederi bugetare inițiale (lei)	Prevederi bugetare definitive (lei)	Încasări realizate (lei)
A	B	C	1	2	3
<b>SUME PRIMITE DE LA UE ÎN CONTUL PLĂȚILOR EFECTUATE</b>					
107	<b>AFERENTE CADRULUI FINANCIAR 2014-2020 (rd.108+rd.111)</b>	<b>48.02</b>	<b>11.444.000</b>	<b>697.000</b>	<b>469.179</b>
108	Fondul European de Dezvoltare Regională (rd.109+rd.110)	48.02.01	11.018.000	271.000	238.065
109	Sume primite în contul plăților efectuate în anul curent	48.02.01.01	11.018.000	33.000	511
110	Sume primite în contul plăților efectuate în anii precedenți	48.02.01.02	-	238.000	237.554
111	Fondul Social European (rd.112)	48.02.02	426.000	426.000	231.114
112	Sume primite în contul plăților efectuate în anul curent	48.02.00.01	426.000	426.000	231.114

Nr. rd.	Denumirea indicatorilor	Cod	Credite bugetare inițiale (lei)	Credite bugetare definitive (lei)	Plăți efectuate (lei)
A	B	C	1	2	3
1	<b>CHELTUIELI TOTAL (rd.85+rd.159)</b>	<b>49.02</b>	<b>204.708.000</b>	<b>183.164.000</b>	<b>146.090.623</b>
2	<b>I. SERVICII PUBLICE GENERALE (rd.3+rd.6+rd.9)</b>	<b>50.02</b>	<b>21.699.000</b>	<b>29.579.000</b>	<b>24.916.243</b>
3	<b>Autorități publice și acțiuni externe (rd.4)</b>	<b>51.02</b>	<b>13.394.000</b>	<b>12.097.000</b>	<b>10.339.999</b>
4	Autorități executive și legislative (rd.5)	51.02.01	13.394.000	12.097.000	10.339.999
5	Autorități executive	51.02.01.03	13.394.000	12.097.000	10.339.999
6	<b>Alte servicii publice generale (rd.7 la rd.8)</b>	<b>54.02</b>	<b>1.122.000</b>	<b>3.939.000</b>	<b>1.033.785</b>
7	Fond de rezervă bugetară la dispoziția autorităților administrației publice	54.02.05	-	2.800.000	-
8	Servicii publice comunitare de evidență a persoanelor - Direcția Județeană de Evidență a Persoanelor	54.02.10	1.122.000	1.139.000	1.033.785
9	<b>Tranzacții privind datoria publică și împrumuturi</b>	<b>55.02</b>	<b>7.183.000</b>	<b>13.543.000</b>	<b>13.542.459</b>
10	<b>II. APĂRARE, ORDINE PUBLICĂ ȘI SIGURANȚĂ NAȚIONALĂ (rd.11+rd.13)</b>	<b>59.02</b>	<b>737.000</b>	<b>841.000</b>	<b>571.027</b>
11	<b>Apărare (rd.12)</b>	<b>60.02</b>	<b>371.000</b>	<b>468.000</b>	<b>261.700</b>
12	Apărare națională	60.02.02	371.000	468.000	261.700
13	<b>Ordine publică și siguranță națională (rd.14+rd.15)</b>	<b>61.02</b>	<b>366.000</b>	<b>373.000</b>	<b>309.327</b>
14	Protecție civilă și protecția contra incendiilor	61.02.05	280.000	287.000	250.308
15	Alte cheltuieli în domeniul ordinii publice și siguranței naționale	61.02.50	86.000	86.000	59.019
16	<b>III. CHELTUIELI SOCIAL-CULTURALE (rd.17+rd.29+rd.35+rd.51)</b>	<b>63.02</b>	<b>102.629.000</b>	<b>116.663.000</b>	<b>105.609.519</b>
17	<b>Învățământ (rd.18+rd.21+rd.23+rd.28)</b>	<b>65.02</b>	<b>5.821.000</b>	<b>5.692.000</b>	<b>5.153.520</b>
18	Învățământ prescolar și primar (rd.19+rd.20)	65.02.03	2.650.000	2.642.000	2.455.052
19	Învățământ prescolar	65.02.03.01	720.000	716.000	656.405
20	Învățământ primar	65.02.03.02	1.930.000	1.926.000	1.798.647
21	Învățământ secundar (rd.22)	65.02.04	1.437.000	1.424.000	1.335.736
22	Învățământ secundar inferior	65.02.04.01	1.437.000	1.424.000	1.335.736
23	Învățământ nedefinit prin nivel (rd.24)	65.02.07	1.325.000	1.147.000	925.752
24	Învățământ special (rd.25 la rd.27)	65.02.07.04	1.325.000	1.147.000	925.752
25	Învățământ special - Liceul Tehnologic Special „Ion Teodorescu”	65.02.07.04.A	768.000	777.000	759.837
26	Învățământ special - Centrul Județean de Resurse și Asistență Educațională	65.02.07.04.B	188.000	180.000	165.915
27	Învățământ special - CJI	65.02.07.04.D	369.000	190.000	-
28	Alte cheltuieli în domeniul învățământului	65.02.50	409.000	479.000	436.980
29	<b>Sănătate (rd.30+rd.33)</b>	<b>66.02</b>	<b>7.877.000</b>	<b>12.300.000</b>	<b>9.382.374</b>
30	Servicii medicale în unități sanitare cu paturi (rd.31+rd.32)	66.02.06	7.767.000	12.270.000	9.382.374
31	Spitale generale	66.02.06.01	6.400.000	10.022.000	7.140.755
32	Unități medico-sociale - Centrul de Asistență Medico-Socială Fierbinți-Tîrg	66.02.06.03	1.367.000	2.248.000	2.241.619
33	Alte cheltuieli în domeniul sănătății (rd.34)	66.02.50	110.000	30.000	-
34	Alte instituții și acțiuni sanitare	66.02.50.50	110.000	30.000	-
35	<b>Cultură, recreere și religie (rd.36+rd.46+rd.49+rd.50)</b>	<b>67.02</b>	<b>11.071.000</b>	<b>12.031.000</b>	<b>10.743.685</b>
36	Servicii culturale (rd.37+rd.38+rd.42+rd.43)	67.02.03	6.901.000	7.909.000	6.672.637
37	Biblioteci publice județene, comunale, orașenești, municipale - Biblioteca Județeană „Ștefan Bănulescu”	67.02.03.02	847.000	849.000	815.871
38	Muzee (rd.39 la rd.41)	67.02.03.03	3.365.000	3.913.000	3.106.028
39	Muzee - Muzeul Agriculturii	67.02.03.03.A	1.306.000	1.509.000	1.492.803
40	Muzee - Muzeul Județean	67.02.03.03.B	1.324.000	1.669.000	1.612.692
41	Muzee - Consiliul Județean	67.02.03.03.C	735.000	735.000	533
42	Centre de conservarea și promovarea culturii tradiționale - Centrul Județean pentru Conservarea și Promovarea Culturii Tradiționale	67.02.03.08	1.224.000	1.443.000	1.419.666
43	Alte servicii culturale (rd.44+rd.45)	67.02.03.30	1.465.000	1.704.000	1.331.072
44	Alte servicii culturale - Centrul Cultural UNESCO "Ionel Perlea"	67.02.03.30.A	1.180.000	1.419.000	1.331.072
45	Alte servicii culturale - CJI	67.02.03.30.B	285.000	285.000	-
46	Servicii recreative și sportive (rd.47+rd.48)	67.05	210.000	139.000	115.272
47	Sport	67.05.01	200.000	129.000	115.272
48	Tineret	67.05.02	10.000	10.000	-
49	Servicii religioase	67.02.06	3.860.000	3.842.000	3.834.342
50	Alte servicii în domeniile culturii, recreerii și religiei	67.02.50	100.000	141.000	121.434
51	<b>Asigurări și asistență socială (rd.52+rd.55+rd.62)</b>	<b>68.02</b>	<b>77.860.000</b>	<b>86.640.000</b>	<b>80.329.940</b>
52	Asistență acordată persoanelor în vârstă (rd.53+rd.54)	68.02.04	4.284.000	4.752.000	2.296.223
53	Asistență acordată persoanelor în vârstă - Cămin Persoane Vârstnice Balaciu	68.02.04.A	1.088.000	1.349.000	1.225.765



Nr. rd.	Denumirea indicatorilor	Cod	Credite bugetare inițiale (lei) 1	Credite bugetare definitive (lei) 2	Plăți efectuate (lei) 3
A	B	C			
54	Asistență acordată persoanelor în vârstă - Cămin Persoane Vârșnice Fierbinți	68.02.04 B	3.196.000	3.403.000	1.070.458
55	Asistență socială în caz de boli și invalidități (rd.56)	68.02.05	56.322.000	58.461.000	57.471.134
56	Asistență socială în caz de invaliditate (rd.57 la rd.61)	68.02.05.02	56.322.000	58.461.000	57.471.134
57	Asistență socială în caz de invaliditate - D.G.A.S.P.C. - A.N.P.H.	68.02.05.02.A	49.148.000	48.060.000	48.010.244
58	Asistență socială în caz de invaliditate - D.G.A.S.P.C. - Centrul de Îngrijire și Asistență Socială	68.02.05.02.B	3.863.000	5.845.000	5.351.963
59	Asistență socială în caz de invaliditate - D.G.A.S.P.C. - Centrul de Recuperare Neuromotorie	68.02.05.02.C	325.000	459.000	425.386
60	Asistență socială în caz de invaliditate - D.G.A.S.P.C. - Centrul de Recuperare Movila	68.02.05.02.D	1.458.000	2.078.000	1.840.716
61	Asistență socială în caz de invaliditate - CJI	68.02.05.02.E	1.528.000	2.019.000	1.842.825
62	Asistență socială pentru familie și copii - D.G.A.S.P.C.	68.02.06	17.254.000	23.427.000	20.562.583
63	<b>IV. SERVICII ȘI DEZVOLTARE PUBLICĂ. LOCUINȚE ȘI MEDIU (rd.64+rd.66)</b>	<b>69.02</b>	<b>105.000</b>	<b>140.000</b>	<b>29.357</b>
64	Locuințe, servicii și dezvoltare publică (rd.65)	70.02	-	100.000	-
65	Alimentări cu apă și amenajări hidrotehnice	70.02.05	-	100.000	-
66	Protecția mediului (rd.67)	74.02	105.000	40.000	29.357
67	Reducerea controlului poluării	74.02.03	105.000	40.000	29.357
68	<b>V. ACȚIUNI ECONOMICE (rd.69+rd.72+rd.74+rd.77)</b>	<b>79.02</b>	<b>79.538.000</b>	<b>35.941.000</b>	<b>14.964.477</b>
69	Acțiuni generale economice, comerciale și de munca (rd.70)	80.02	5.740.000	6.249.000	1.465.989
70	Acțiuni generale și comerciale (rd.71)	80.02.01	5.740.000	6.249.000	1.465.989
71	Programe de dezvoltare regională și socială	80.02.01.10	5.740.000	6.249.000	1.465.989
72	Agricultură (rd.73)	83.02	-	919.000	282.210
73	Alte cheltuieli în domeniul agriculturii	83.02.50	-	919.000	282.210
74	Transporturi (rd.75)	84.02	73.494.000	28.469.000	12.995.667
75	Transport rutier (rd.76)	84.02.03	73.494.000	28.469.000	12.995.667
76	Drumuri și poduri	84.02.03.01	73.494.000	28.469.000	12.995.667
77	Alte acțiuni economice (rd.78)	87.02	304.000	304.000	220.611
78	Proiecte de dezvoltare multifuncționale	87.02.05	304.000	304.000	220.611
79	<b>VII. EXCEDENT/DEFICIT</b>	<b>96.02</b>	<b>-</b>	<b>-</b>	<b>-</b>
80	Excedent	98.02	-	-	1.872.945
81	Excedentul secțiunii de funcționare	98.02.96	-	-	1.872.945
82	Deficit	99.02	31.685.000	37.666.000	2.665.578
83	Deficitul secțiunii de funcționare	99.02.96	31.685.000	37.666.000	2.665.578
84	Deficitul secțiunii de dezvoltare	99.02.97	31.685.000	29.224.000	2.665.578
85	<b>CHELTUIELI SECȚIUNEA DE FUNCȚIONARE</b>	<b>49.02</b>	<b>120.009.000</b>	<b>142.796.000</b>	<b>131.158.659</b>
86	<b>I. SERVICII PUBLICE GENERALE (rd.87+rd.90+rd.93)</b>	<b>50.02</b>	<b>19.912.000</b>	<b>27.403.000</b>	<b>23.909.767</b>
87	Autorități publice și acțiuni externe (rd.88)	51.02	11.622.000	9.946.000	9.358.396
88	Autorități executive și legislative (rd.93)	51.02.01	11.622.000	9.946.000	9.358.396
89	Autorități executive	51.02.01.03	11.622.000	9.946.000	9.358.396
90	Alte servicii publice generale (rd.91+rd.92)	54.02	1.107.000	3.914.000	1.008.912
91	Fond de rezervă bugetară la dispoziția autorităților administrației publice	54.02.05	-	2.800.000	-
92	Servicii publice comunitare de evidență a persoanelor - Direcția Județeană de Evidență a Persoanelor	54.02.10	1.107.000	1.114.000	1.008.912
93	Tranzacții privind datoria publică și împrumuturi	55.02	7.183.000	13.543.000	13.542.459
94	<b>II. APĂRARE, ORDINE PUBLICĂ ȘI SIGURANȚĂ NAȚIONALĂ (rd.95+rd.97)</b>	<b>59.02</b>	<b>496.000</b>	<b>585.000</b>	<b>490.862</b>
95	Apărare (rd. 96)	60.02	215.000	297.000	261.049
96	Apărare națională	60.02.02	215.000	297.000	261.049
97	Ordine publică și siguranță națională (rd.98+rd.99)	61.02	281.000	288.000	229.813
98	Protecție civilă și protecția contra incendiilor	61.02.05	195.000	202.000	170.794
99	Alte cheltuieli în domeniul ordinii publice și siguranței naționale	61.02.50	86.000	86.000	59.019
100	<b>III. CHELTUIELI SOCIAL-CULTURALE (rd.101+rd.113+rd.117+rd.130)</b>	<b>63.02</b>	<b>92.739.000</b>	<b>104.655.000</b>	<b>100.047.794</b>
101	Învățământ (rd.102+rd.105+rd.107+rd.112)	65.02	5.488.000	5.502.000	5.153.520
102	Învățământ prescolar și primar (rd.103+rd.104)	65.02.03	2.650.000	2.642.000	2.455.052
103	Învățământ prescolar	65.02.03.01	720.000	716.000	656.405
104	Învățământ primar	65.02.03.02	1.930.000	1.926.000	1.798.647
105	Învățământ secundar (rd.106)	65.02.04	1.437.000	1.424.000	1.335.736
106	Învățământ secundar inferior	65.02.04.01	1.437.000	1.424.000	1.335.736
107	Învățământ nedefinit prin nivel (rd.108)	65.02.07	992.000	957.000	925.752
108	Învățământ special (rd.109 la rd.111)	65.02.07.04	992.000	957.000	925.752
109	Învățământ special - Liceul Tehnologic Special „Ion Teodorescu”	65.02.07.04.A	768.000	777.000	759.837
110	Învățământ special - Centrul Județean de Resurse și Asistență Educațională	65.02.07.04.B	188.000	180.000	165.915
111	Învățământ special - CJI	65.02.07.04.D	36.000	-	-
112	Alte cheltuieli în domeniul învățământului	65.02.50	409.000	479.000	436.980
113	Sănătate (rd.114)	66.02	2.005.000	4.412.000	4.267.463
114	Servicii medicale în unități sanitare cu paturi (rd.115+rd.116)	66.02.06	2.005.000	4.412.000	4.267.463
115	Spitale generale	66.02.06.01	700.000	2.226.000	2.087.351
116	Unități medico-sociale - Centrul de Asistență Medico-Socială Fierbinți-Tîrg	66.02.06.03	1.305.000	2.186.000	2.180.112
117	Cultură, recreere și religie (rd.118+rd.125+rd.128+rd.129)	67.02	9.784.000	10.736.000	10.478.922
118	Servicii culturale (rd.119+rd.120+rd.123+rd.124)	67.02.03	5.614.000	6.614.000	6.407.874

Nr. rd.	Denumirea Indicatorilor	Cod	Credite bugetare inițiale (lei) 1	Credite bugetare definitive (lei) 2	Plăți efectuate (lei) 3
A	B	C			
119	Biblioteci publice județene, comunale, orașenești, municipale - Biblioteca Județeană "Ștefan Bănuțescu"	67.02.03.02	837.000	839.000	805.899
120	Muzee (rd.121+rd.122)	67.02.03.03	2.620.000	3.168.000	3.095.555
121	Muzee - Muzeul Agriculturii	67.02.03.03.A	1.296.000	1.499.000	1.482.863
122	Muzee - Muzeul Județean	67.02.03.03.B	1.324.000	1.669.000	1.612.692
123	Centre de conservarea și promovarea culturii tradiționale - Centrul Județean pentru Conservarea și Promovarea Culturii Tradiționale	67.02.03.08	1.054.000	1.273.000	1.255.764
124	Alte servicii culturale - Centrul Cultural UNESCO "Ionel Perlea"	67.02.03.30	1.103.000	1.334.000	1.250.656
125	Servicii recreative și sportive (rd.126+rd.127)	67.05	210.000	139.000	115.272
126	Sport	67.05.01	200.000	129.000	115.272
127	Tineret	67.05.02	10.000	10.000	-
128	Servicii religioase	67.02.06	3.860.000	3.842.000	3.834.342
129	Alte servicii în domeniile culturii, recreerii și religiei	67.02.50	100.000	141.000	121.434
130	Asigurări și asistență socială (rd.131+rd.134+rd.141)	68.02	75.462.000	84.005.000	80.147.889
131	Asistență acordată persoanelor în vârstă (rd.132+rd.133)	68.02.04	2.014.000	2.477.000	2.245.213
132	Asistență acordată persoanelor în vârstă - D.G.A.S.P.C. - Cămin Persoane Vârstnice Balaciu	68.02.04 A	1.058.000	1.314.000	1.193.387
133	Asistență acordată persoanelor în vârstă - D.G.A.S.P.C. - Cămin Persoane Vârstnice Fierbinți	68.02.04 B	956.000	1.163.000	1.051.826
134	Asistență socială în caz de boli și invalidități (rd.135)	68.02.05	56.287.000	58.426.000	57.441.303
135	Asistență socială în caz de invaliditate (rd.136 la rd.140)	68.02.05.02	56.287.000	58.426.000	57.441.303
136	Asistență socială în caz de invaliditate - D.G.A.S.P.C. - A.N.P.H.	68.02.05.02.A	49.148.000	48.060.000	48.010.244
137	Asistență socială în caz de invaliditate - D.G.A.S.P.C. - Centrul de Îngrijire și Asistență Socială	68.02.05.02.B	3.828.000	5.810.000	5.322.132
138	Asistență socială în caz de invaliditate - D.G.A.S.P.C. - Centrul de Recuperare Neuromotorie	68.02.05.02.C	325.000	459.000	425.386
139	Asistență socială în caz de invaliditate - D.G.A.S.P.C. - Centrul de Recuperare Movila	68.02.05.02.D	1.458.000	2.078.000	1.840.716
140	Asistență socială în caz de invaliditate - C.JI	68.02.05.02.E	1.528.000	2.019.000	1.842.825
141	Asistență socială pentru familie și copii - D.G.A.S.P.C.	68.02.06	17.161.000	23.102.000	20.461.373
142	<b>IV. SERVICII ȘI DEZVOLTARE PUBLICĂ, LOCUIŢE, MEDIU ȘI APE (rd.143)</b>	<b>69.02</b>	<b>50.000</b>	<b>35.000</b>	<b>29.357</b>
143	Protecția mediului (rd.144)	74.02	50.000	35.000	29.357
144	Reducerea și controlul poluării	74.02.03	50.000	35.000	29.357
145	<b>V. ACȚIUNI ECONOMICE (rd.146+rd.149+rd.151)</b>	<b>79.02</b>	<b>6.812.000</b>	<b>10.118.000</b>	<b>6.680.879</b>
146	Acțiuni generale economice, comerciale și de muncă (rd.147)	80.02	490.000	490.000	453.618
147	Acțiuni generale și comerciale (rd.148)	80.02.01	490.000	490.000	453.618
148	Programe de dezvoltare regională și socială	80.02.01.10	490.000	490.000	453.618
149	<b>Agricultură (rd.150)</b>	<b>83.02</b>	<b>-</b>	<b>919.000</b>	<b>282.210</b>
150	Alte cheltuieli în domeniul agriculturii	83.02.50	-	919.000	282.210
151	Transporturi (rd.152)	84.02	6.322.000	8.709.000	5.945.051
152	Transport rutier (rd.153)	84.02.03	6.322.000	8.709.000	5.945.051
153	Drumuri și poduri	84.02.03.01	6.322.000	8.709.000	5.945.051
154	<b>VII. EXCEDENT/DEFICIT</b>	<b>96.02</b>	<b>-</b>	<b>8.442.000</b>	<b>1.872.945</b>
155	Excedent	98.02	-	-	1.872.945
156	Excedentul secțiunii de funcționare	98.02.96	-	-	1.872.945
157	Deficit	98.02	-	8.442.000	-
158	Deficitul secțiunii de funcționare	98.02.97	-	8.442.000	-
159	<b>CHELTUIELI - SECȚIUNEA DE DEZVOLTARE</b>	<b>49.02</b>	<b>84.699.000</b>	<b>40.368.000</b>	<b>14.931.964</b>
160	<b>I. SERVICII PUBLICE GENERALE (rd.161+rd.164)</b>	<b>50.02</b>	<b>1.787.000</b>	<b>2.176.000</b>	<b>1.006.476</b>
161	Autorități publice și acțiuni externe (rd.162)	51.02	1.772.000	2.151.000	981.603
162	Autorități executive și legislative (rd.163)	51.02.01	1.772.000	2.151.000	981.603
163	Autorități executive	51.02.01.03	1.772.000	2.151.000	981.603
164	Alte servicii publice generale (rd.165)	54.02	15.000	25.000	24.873
165	Servicii publice comunitare de evidență a persoanelor	54.02.10	15.000	25.000	24.873
166	<b>II. APĂRARE, ORDINE PUBLICĂ ȘI SIGURANȚA NAȚIONALĂ (rd.167+rd.169)</b>	<b>59.02</b>	<b>241.000</b>	<b>256.000</b>	<b>80.165</b>
167	Apărare (rd.168)	60.02	156.000	171.000	651
168	Apărare națională	60.02.02	156.000	171.000	651
169	Ordine publică și siguranță națională (rd.170)	61.02	85.000	85.000	79.514
170	Protecție civilă și protecția contra incendiilor	61.02.05	85.000	85.000	79.514
171	<b>III. CHELTUIELI SOCIAL-CULTURALE (rd.172+rd.176+rd.182+rd.192)</b>	<b>63.02</b>	<b>9.890.000</b>	<b>12.008.000</b>	<b>5.561.725</b>
172	Învățământ (rd.173)	65.02	333.000	190.000	-
173	Învățământ nedefinit prin nivel (rd.174)	65.02.07	333.000	190.000	-
174	Învățământ special (rd.175)	65.02.07.04	333.000	190.000	-
175	Învățământ special - C.J.I.	65.02.07.04.D	333.000	190.000	-
176	Sănătate (rd.177+rd.180)	66.02	5.872.000	7.888.000	5.114.911
177	Servicii medicale în unități sanitare cu paturi (rd.178+rd.179)	66.02.06	5.762.000	7.858.000	5.114.911
178	Spitale generale	66.02.06.01	5.700.000	7.796.000	5.053.404
179	Unități medico-sociale - Centrul de Asistență Medico-Socială Fierbinți-Tîrg	66.02.06.03	62.000	62.000	61.507
180	Alte cheltuieli în domeniul sănătății (rd.181)	66.02.50	110.000	30.000	-
181	Alte instituții și acțiuni sanitare	66.02.50.50	110.000	30.000	-
182	<b>Cultură, recreere și religie (rd.183)</b>	<b>67.02</b>	<b>1.287.000</b>	<b>1.295.000</b>	<b>264.763</b>
183	Servicii culturale (rd.184+rd.185+rd.188+rd.189)	67.02.03	1.287.000	1.295.000	264.763
184	Biblioteci publice comunale, orașenești, municipale	67.02.03.02	10.000	10.000	9.972
185	Muzee (rd.186+rd.187)	67.02.03.03	745.000	745.000	10.473
186	Muzee - Muzeul Agriculturii	67.02.03.03.A	10.000	10.000	9.940
187	Muzee - Consiliul Județean	67.02.03.03.C	735.000	735.000	533

Nr. rd.	Denumirea Indicatorilor	Cod	Credite bugetare inițiale (lei)	Credite bugetare definitive (lei)	Plăți efectuate (lei)
A	B	C	1	2	3
188	Centre de conservarea și promovarea culturii tradiționale - Centrul Județean pentru Conservarea și Promovarea Culturii Tradiționale	67.02.03.08	170.000	170.000	163.902
189	Alte servicii culturale (rd.190+rd.191)	67.02.03.30	362.000	370.000	80.416
190	Alte servicii culturale - Centrul Cultural UNESCO "Ionel Perlea"	67.02.03.30 A	77.000	85.000	80.416
191	Alte servicii culturale - Consiliul Județean	67.02.03.30 B	285.000	285.000	-
192	<b>Asigurări și asistență socială (rd.193+rd.196+rd.199)</b>	<b>68.02</b>	<b>2.398.000</b>	<b>2.635.000</b>	<b>182.051</b>
193	Asistență acordată persoanelor în vârstă (rd.194+rd.195)	68.02.04	2.270.000	2.275.000	51.010
194	Asistență acordată persoanelor în vârstă - Cămin Persoane Vârstnice Balaciu	68.02.04 A	30.000	35.000	32.378
195	Asistență acordată persoanelor în vârstă - Cămin Persoane Vârstnice Fierbinți	68.02.04 B	2.240.000	2.240.000	18.632
196	Asistență socială în caz de boli și invalidități (rd.197)	68.02.05	35.000	35.000	29.831
197	Asistență socială în caz de invaliditate (rd.198)	68.02.05.02	35.000	35.000	29.831
198	Asistență socială în caz de invaliditate - D.G.A.S.P.C. - Centrul de Îngrijire și Asistență Socială	68.02.05.02.B	35.000	35.000	29.831
199	Asistență socială pentru familie și copii - D.G.A.S.P.C.	68.02.06	93.000	325.000	101.210
200	<b>IV. SERVICII DE DEZVOLTARE PUBLICĂ, LOCUINȚE, MEDIU ȘI APE (rd.201+rd.203)</b>	<b>69.02</b>	<b>55.000</b>	<b>105.000</b>	<b>-</b>
201	<b>Locuințe, servicii și dezvoltare publică (rd.202)</b>	<b>70.02</b>	<b>-</b>	<b>100.000</b>	<b>-</b>
202	Alimentări cu apă și amenajări hidrotehnice	70.02.05	-	100.000	-
203	<b>Protecția mediului (rd.204)</b>	<b>74.02</b>	<b>55.000</b>	<b>5.000</b>	<b>-</b>
204	Reducerea controlului poluării	74.02.03	55.000	5.000	-
205	<b>V. ACȚIUNI ECONOMICE (rd.206+rd.209+rd.212)</b>	<b>79.02</b>	<b>72.726.000</b>	<b>25.823.000</b>	<b>8.283.598</b>
206	<b>Acțiuni generale economice, comerciale și de muncă (rd.207)</b>	<b>80.02</b>	<b>5.250.000</b>	<b>5.759.000</b>	<b>1.012.371</b>
207	Acțiuni generale și comerciale (rd.208)	80.02.01	5.250.000	5.759.000	1.012.371
208	Programe de dezvoltare regională și socială	80.02.01.10	5.250.000	5.759.000	1.012.371
209	<b>Transporturi (rd.210)</b>	<b>84.02</b>	<b>67.172.000</b>	<b>19.760.000</b>	<b>7.050.616</b>
210	Transport rutier (rd.211)	84.02.03	67.172.000	19.760.000	7.050.616
211	Drumuri și poduri	84.02.03.01	67.172.000	19.760.000	7.050.616
212	<b>Alte acțiuni economice (rd.213)</b>	<b>87.02</b>	<b>304.000</b>	<b>304.000</b>	<b>220.611</b>
213	Proiecte de dezvoltare multifuncționale	87.02.05	304.000	304.000	220.611
214	<b>VII. EXCEDENT/DEFICIT</b>	<b>96.02</b>	<b>31.685.000</b>	<b>29.224.000</b>	<b>2.665.578</b>
215	<b>Deficit</b>	<b>99.02</b>	<b>31.685.000</b>	<b>29.224.000</b>	<b>2.665.578</b>
216	Deficitul secțiunii de dezvoltare	99.02.97	31.685.000	29.224.000	2.665.578

## II. BUGETUL ACTIVITĂȚILOR FINANȚATE INTEGRAL DIN VENITURI PROPRII

Nr. rd.	Denumirea Indicatorilor	Cod	Prevederi bugetare inițiale (lei)	Prevederi bugetare definitive (lei)	Încasări realizate (lei)
A	B	C	1	2	3
1	<b>VENITURI - TOTAL (rd.9)</b>	<b>00.01</b>	<b>1.472.000</b>	<b>1.538.000</b>	<b>1.439.594</b>
2	<b>I. VENITURI CURENTE (rd.3)</b>	<b>00.02</b>	<b>1.472.000</b>	<b>1.538.000</b>	<b>1.439.594</b>
3	C. Venituri nefiscale (rd.4)	00.12	1.472.000	1.538.000	1.439.594
4	C2. Vanzări de bunuri și servicii (rd.5+rd.7)	00.14	1.472.000	1.538.000	1.439.594
5	Venituri din prestări de servicii și alte activități (rd.6)	33.10	1.466.000	1.506.000	1.408.853
6	Contribuția de întreținere a persoanelor asistate	33.10.13	1.466.000	1.506.000	1.408.853
7	Transferuri voluntare, altele decât subvențiile (rd.8)	37.10	6.000	32.000	30.741
8	Donații și sponsorizări	37.10.01	6.000	32.000	30.741
9	<b>VENITURI - SECȚIUNEA DE FUNCȚIONARE</b>	<b>00.01</b>	<b>1.472.000</b>	<b>1.538.000</b>	<b>1.439.594</b>
10	<b>I. VENITURI CURENTE (rd.11)</b>	<b>00.02</b>	<b>1.472.000</b>	<b>1.538.000</b>	<b>1.439.594</b>
11	C. Venituri nefiscale (rd.12)	00.12	1.472.000	1.538.000	1.439.594
12	C2. Vanzări de bunuri și servicii (rd.13+rd.15)	00.14	1.472.000	1.538.000	1.439.594
13	Venituri din prestări de servicii și alte activități (rd.14)	33.10	1.466.000	1.506.000	1.408.853
14	Contribuția de întreținere a persoanelor asistate	33.10.13	1.466.000	1.506.000	1.408.853
15	Transferuri voluntare, altele decât subvențiile (rd.16)	37.10	6.000	32.000	30.741
16	Donații și sponsorizări	37.10.01	6.000	32.000	30.741

Nr. rd.	Denumirea Indicatorilor	Cod	Credite bugetare inițiale (lei)	Credite bugetare definitive (lei)	Plăți efectuate (lei)
A	B	C	1	2	3
1	<b>CHELTUIELI - TOTAL (rd.12)</b>	<b>49.10</b>	<b>1.472.000</b>	<b>1.538.000</b>	<b>1.439.594</b>
2	<b>III. CHELTUIELI SOCIAL-CULTURALE (rd.3)</b>	<b>63.10</b>	<b>1.472.000</b>	<b>1.538.000</b>	<b>1.439.594</b>
3	<b>Asigurări și asistență socială (rd.4+rd.7)</b>	<b>68.10</b>	<b>1.472.000</b>	<b>1.538.000</b>	<b>1.439.594</b>
4	Asistența acordată persoanelor în vârstă - D.G.A.S.P.C. (rd.5+rd.6)	68.10.04	1.100.000	1.105.000	1.040.901
5	Asistență acordată persoanelor în vârstă - D.G.A.S.P.C. - Cămin Persoane Vârstnice Balaciu	68.10.04 A	800.000	805.000	759.779
6	Asistență acordată persoanelor în vârstă - D.G.A.S.P.C. - Cămin Persoane Vârstnice Fierbinți	68.10.04 B	300.000	300.000	281.122
7	Asistență socială în caz de boli și invalidități (rd.8)	68.10.05	372.000	433.000	398.693
8	Asistență socială în caz de invaliditate (rd.9 la rd.11)	68.10.05.02	372.000	433.000	398.693
9	Asistență socială în caz de invaliditate - D.G.A.S.P.C. - Centrul de Îngrijire și Asistență Socială	68.10.05.02.A	350.000	409.000	388.763
10	Asistență socială în caz de invaliditate - D.G.A.S.P.C. - Centrul de Recuperare Movila	68.10.05.02.B	22.000	22.000	8.680
11	Asistență socială în caz de invaliditate - D.G.A.S.P.C. - Centrul de Integrare prin Terapie Ocupațională	68.10.05.02.C	-	2.000	1.250

Nr. rd.	Denumirea indicatorilor	Cod	Credite bugetare inițiale (lei)	Credite bugetare definitive (lei)	Plăți efectuate (lei)
A	B	C	1	2	3
12	<b>CHELTUIELI - SECȚIUNEA DE FUNCȚIONARE</b>	<b>49.10</b>	<b>1.472.000</b>	<b>1.538.000</b>	<b>1.439.594</b>
13	<b>III. CHELTUIELI SOCIAL-CULTURALE (rd.14)</b>	<b>64.10</b>	<b>1.472.000</b>	<b>1.538.000</b>	<b>1.439.594</b>
14	<b>Asigurări și asistență socială (rd.15+rd.18)</b>	<b>68.10</b>	<b>1.472.000</b>	<b>1.538.000</b>	<b>1.439.594</b>
15	Asistența acordată persoanelor în vârstă - D.G.A.S.P.C.(rd.16+rd.17)	68.10.04	1.100.000	1.105.000	1.040.901
16	Asistență acordată persoanelor în vârstă - D.G.A.S.P.C. - Camin Persoane Vârstnice Balaciu	68.10.04 A	800.000	805.000	759.779
17	Asistență acordată persoanelor în vârstă - D.G.A.S.P.C. - Camin Persoane Vârstnice Fierbinți	68.10.04 B	300.000	300.000	281.122
18	Asistență socială în caz de boli și invalidități (rd.19)	68.10.05	372.000	433.000	398.693
19	Asistență socială în caz de invaliditate (rd.20 la rd.22)	68.10.05.02	372.000	433.000	398.693
20	Asistență socială în caz de invaliditate - D.G.A.S.P.C. - Centrul de Îngrijire și Asistență Socială	68.10.05.02.A	350.000	409.000	388.763
21	Asistență socială în caz de invaliditate - D.G.A.S.P.C. - Centrul de Recuperare Movila	68.10.05.02.B	22.000	22.000	8.680
22	Asistență socială în caz de invaliditate - D.G.A.S.P.C. - Centrul de Integrare prin Terapie Ocupațională	68.10.05.02.C	-	2.000	1.250

### III. BUGETUL INSTITUȚIILOR FINANȚATE INTEGRAL DIN VENITURI PROPRII

Nr. rd.	Denumirea indicatorilor	Cod	Prevederi bugetare inițiale (lei)	Prevederi bugetare definitive (lei)	Încasări realizate (lei)
A	B	C	1	2	3
1	<b>VENITURI - TOTAL (rd.33+rd.56)</b>	<b>00.01</b>	<b>26.490.000</b>	<b>108.330.000</b>	<b>101.849.768</b>
2	<b>I. VENITURI CURENTE (rd.3)</b>	<b>00.02</b>	<b>19.859.000</b>	<b>68.894.000</b>	<b>62.996.731</b>
3	<b>C. Venituri nefiscale (rd.4+rd.8)</b>	<b>00.12</b>	<b>19.859.000</b>	<b>68.894.000</b>	<b>62.996.731</b>
4	<b>C1. Venituri din proprietate (rd.5)</b>	<b>00.13</b>	<b>12.000</b>	<b>45.000</b>	<b>38.264</b>
5	<b>Venituri din proprietate (rd.6)</b>	<b>30.10</b>	<b>12.000</b>	<b>45.000</b>	<b>38.264</b>
6	Venituri din concesiuni și închirieri (rd.7)	30.10.05	12.000	45.000	38.264
7	Alte venituri din concesiuni și închirieri de către instituțiile publice	30.10.05.30	12.000	45.000	38.264
8	<b>C2. Vanzări de bunuri și servicii (rd.9+rd.15+rd.17)</b>	<b>00.14</b>	<b>19.847.000</b>	<b>68.849.000</b>	<b>62.958.467</b>
9	<b>Venituri din prestări de servicii și alte activități (rd.10 la rd.14)</b>	<b>33.10</b>	<b>19.842.000</b>	<b>68.844.000</b>	<b>62.956.339</b>
10	Venituri din prestări de servicii	33.10.08	443.000	3.367.000	2.757.575
11	Venituri din contractele încheiate cu casele de asigurări de sănătate	33.10.21	14.909.000	45.614.000	40.919.755
12	Venituri din contractele încheiate cu D.S.P. din sume alocate de la bugetul de stat	33.10.30	3.375.000	6.687.000	6.569.971
13	Venituri din contractele încheiate cu D.S.P. din sume alocate din veniturile proprii ale Ministerul Sănătății	33.10.31	555.000	10.954.000	10.487.038
14	Venituri din contractele încheiate cu Instituțiile de medicină legală din sume alocate de la bugetul de stat	33.10.32	560.000	2.222.000	2.222.000
15	<b>Diverse venituri (rd.16)</b>	<b>36.10</b>	<b>5.000</b>	<b>5.000</b>	<b>2.128</b>
16	Alte venituri	36.10.50	5.000	5.000	2.128
17	<b>Transferuri voluntare, altele decât subvențiile (rd.18+rd.19)</b>	<b>37.10</b>	<b>-</b>	<b>-</b>	<b>-</b>
18	Vărsăminte din secțiunea de funcționare pentru finanțarea secțiunii de dezvoltare a bugetului local	37.10.03	-	1.583.000	1.233.450
19	Vărsăminte din secțiunea de funcționare	37.10.04	-	1.583.000	1.233.450
20	<b>II. VENITURI DIN CAPITAL (rd.21)</b>	<b>00.15</b>	<b>-</b>	<b>5.000</b>	<b>1.009</b>
21	<b>Venituri din valorificarea unor bunuri (rd.22)</b>	<b>39.10</b>	<b>-</b>	<b>5.000</b>	<b>1.009</b>
22	Venituri din valorificarea unor bunuri ale instituțiilor publice	39.10.01	-	5.000	1.009
23	<b>IV. SUBVENȚII (rd.24)</b>	<b>00.17</b>	<b>6.631.000</b>	<b>39.431.000</b>	<b>38.522.080</b>
24	<b>SUBVENȚII DE LA ALTE NIVELE ALE ADMINISTRAȚIEI PUBLICE (rd.25)</b>	<b>00.18</b>	<b>6.631.000</b>	<b>39.431.000</b>	<b>38.522.080</b>
25	<b>Subvenții de la alte administrații (rd.26 la rd.28+rd.30)</b>	<b>43.10</b>	<b>6.631.000</b>	<b>39.431.000</b>	<b>38.522.080</b>
26	Subvenții de la bugetele locale pentru finanțarea cheltuielilor curente în domeniul sănătății	43.10.10	700.000	2.226.000	2.087.351
27	Subvenții de la bugetele locale pentru finanțarea cheltuielilor de capital în domeniul sănătății	43.10.14	1.494.000	5.669.000	4.899.245
28	Sume din bugetul de stat către bugetele locale pentru finanțarea investițiilor în sănătate (rd.30)	43.10.16	-	18.000	17.564
29	Sume din bugetul de stat către bugetele locale pentru aparatura medicală	43.10.16.01	-	18.000	17.564
30	Sume din FNUASS pentru creșteri salariale	43.10.33	4.437.000	31.518.000	31.517.920
31	<b>Alte sume primite de la UE (rd.32)</b>	<b>46.10</b>	<b>-</b>	<b>-</b>	<b>329.948</b>
32	Alte sume primite de la UE	46.10.04	-	-	329.948
33	<b>VENITURI - SECȚIUNEA DE FUNCȚIONARE</b>	<b>00.01</b>	<b>24.996.000</b>	<b>101.055.000</b>	<b>95.368.552</b>
34	<b>I. VENITURI CURENTE (rd.35)</b>	<b>00.02</b>	<b>19.859.000</b>	<b>67.311.000</b>	<b>61.763.281</b>
35	<b>C. Venituri nefiscale (rd.36+rd.40)</b>	<b>00.12</b>	<b>19.859.000</b>	<b>67.311.000</b>	<b>61.763.281</b>
36	<b>C1. Venituri din proprietate (rd.37)</b>	<b>00.13</b>	<b>12.000</b>	<b>45.000</b>	<b>38.264</b>
37	<b>Venituri din proprietate (rd.38)</b>	<b>30.10</b>	<b>12.000</b>	<b>45.000</b>	<b>38.264</b>
38	Venituri din concesiuni și închirieri (rd.39)	30.10.05	12.000	45.000	38.264
39	Alte venituri din concesiuni și închirieri de către instituțiile publice	30.10.05.30	12.000	45.000	38.264
40	<b>C2. Vanzări de bunuri și servicii (rd.41+rd.47+rd.49)</b>	<b>00.14</b>	<b>19.847.000</b>	<b>67.266.000</b>	<b>61.725.017</b>
41	<b>Venituri din prestări de servicii și alte activități (rd.42 la rd.46)</b>	<b>33.10</b>	<b>19.842.000</b>	<b>68.844.000</b>	<b>62.956.339</b>

Nr. rd.	Denumirea indicatorilor	Cod	Prevederi bugetare inițiale (lei)	Prevederi bugetare definitive (lei)	Încasări realizate (lei)
A	B	C	1	2	3
42	Venituri din prestări de servicii	33.10.08	443.000	3.367.000	2.757.575
43	Venituri din contractele încheiate cu casele de asigurări de sănătate	33.10.21	14.909.000	45.614.000	40.919.755
44	Venituri din contractele încheiate cu D.S.P. din sume alocate de la bugetul de stat	33.10.30	3.375.000	6.687.000	6.569.971
45	Venituri din contractele încheiate cu D.S.P. din sume alocate din veniturile proprii ale Ministerul Sănătății	33.10.31	555.000	10.954.000	10.487.038
46	Venituri din contractele încheiate cu Institutele de medicină legală din sume alocate de la bugetul de stat	33.10.32	560.000	2.222.000	2.222.000
47	Diverse venituri (rd.48)	36.10	5.000	5.000	2.128
48	Alte venituri	36.10.50	5.000	5.000	2.128
49	Transferuri voluntare, altele decât subvențiile (rd.50)	37.10	-	1.583.000	1.233.450
50	Vărsăminte din secțiunea de funcționare pentru finanțarea secțiunii de dezvoltare a bugetului local	37.10.03	-	1.583.000	1.233.450
51	IV. SUBVENȚII (rd.52)	00.17	5.137.000	33.744.000	33.605.271
52	SUBVENȚII DE LA ALTE NIVELE ALE ADMINISTRAȚIEI PUBLICE (rd.53)	00.18	5.137.000	33.744.000	33.605.271
53	Subvenții de la alte administrații (rd.54+rd.55)	43.10	5.137.000	33.744.000	33.605.271
54	Subvenții de la bugetele locale pentru finanțarea cheltuielilor curente în domeniul sănătății	43.10.10	700.000	2.226.000	2.087.351
55	Sume din FNUASS pentru creșteri salariale	43.10.33	4.437.000	31.518.000	31.517.920
56	<b>VENITURI - SECȚIUNEA DE DEZVOLTARE</b>	<b>00.01</b>	<b>1.494.000</b>	<b>7.275.000</b>	<b>6.481.216</b>
57	I. VENITURI CURENTE (rd.58)	00.02	-	1.583.000	1.233.450
58	C. Venituri nefiscale (rd.59)	00.12	-	1.583.000	1.233.450
59	C2. Vânzări de bunuri și servicii (rd.60)	00.14	-	1.583.000	1.233.450
60	Transferuri voluntare, altele decât subvențiile (rd.61)	37.10	-	1.583.000	1.233.450
61	Vărsăminte din secțiunea de funcționare	37.10.04	-	1.583.000	1.233.450
62	II. VENITURI DIN CAPITAL (rd.63)	00.15	-	5.000	1.009
63	Venituri din valorificarea unor bunuri (rd.64)	39.10	-	5.000	1.009
64	Venituri din valorificarea unor bunuri ale instituțiilor publice	39.10.01	-	5.000	1.009
65	IV. SUBVENȚII (rd.66)	00.17	1.494.000	5.687.000	4.916.809
66	SUBVENȚII DE LA ALTE NIVELE ALE ADMINISTRAȚIEI PUBLICE (rd.67)	00.18	1.494.000	5.687.000	4.916.809
67	Subvenții de la alte administrații (rd.68+rd.69)	43.10	1.494.000	5.687.000	4.916.809
68	Subvenții de la bugetele locale pentru finanțarea cheltuielilor de capital în domeniul sănătății	43.10.14	1.494.000	5.669.000	4.899.245
69	Sume din bugetul de stat către bugetele locale pentru finanțarea investițiilor în sănătate (rd.70)	43.10.16	-	18.000	17.564
70	Sume din bugetul de stat către bugetele locale pentru aparatura medicală	43.10.16.01	-	18.000	17.564
71	Alte sume primite de la UE (rd.72)	46.10	-	-	329.948
72	Alte sume primite de la UE	46.10.04	-	-	329.948

Nr. rd.	Denumirea indicatorilor	Cod	Credite bugetare inițiale (lei)	Credite bugetare definitive (lei)	Plăți efectuate (lei)
A	B	C	1	2	3
1	<b>CHELTUIELI - TOTAL (rd.13+rd.203)</b>	<b>49.10</b>	<b>29.512.000</b>	<b>111.352.000</b>	<b>99.525.619</b>
2	III. CHELTUIELI SOCIAL-CULTURALE (rd.3)	63.10	29.512.000	111.352.000	99.525.619
3	Sănătate (rd.4)	66.10	29.512.000	111.352.000	99.525.619
4	Servicii medicale în unități sanitare cu paturi (rd.5)	66.10.06	29.512.000	111.352.000	99.525.619
5	Spitale generale - Spitalul Județean de Urgență Slobozia	66.10.06.01	29.512.000	111.352.000	99.525.619
6	VII. EXCEDENT/DEFICIT	96.10	3.022.000	3.022.000	2.324.149
7	Excedent	98.10	-	-	2.324.149
8	Excedentul secțiunii de funcționare	98.10.96	-	-	1.994.201
9	Excedentul secțiunii de dezvoltare	98.10.97	-	-	329.948
10	Deficit	99.10	3.022.000	3.022.000	-
11	Deficitul secțiunii de funcționare	99.10.96	2.994.000	2.994.000	-
12	Deficitul secțiunii de dezvoltare	99.10.97	28.000	28.000	-
13	<b>CHELTUIELI - SECȚIUNEA DE FUNCȚIONARE</b>	<b>27.990.000</b>	<b>104.049.000</b>	<b>93.374.351</b>	
14	III. CHELTUIELI SOCIAL-CULTURALE (rd.15)	63.10	27.990.000	104.049.000	93.374.351
15	Sănătate (rd.16)	66.10	27.990.000	104.049.000	93.374.351
16	Servicii medicale în unități sanitare cu paturi (rd.17)	66.10.06	27.990.000	104.049.000	93.374.351
17	Spitale generale - Spitalul Județean de Urgență Slobozia	66.10.06.01	27.990.000	104.049.000	93.374.351
18	VII. EXCEDENT/DEFICIT	96.10	2.994.000	2.994.000	1.994.201
19	Excedent	98.10	-	-	1.994.201
20	Excedentul secțiunii de funcționare	98.10.97	-	-	1.994.201
21	Deficit	99.10	2.994.000	2.994.000	-
22	Deficitul secțiunii de funcționare	99.10.96	2.994.000	2.994.000	-
23	<b>CHELTUIELI - SECȚIUNEA DE DEZVOLTARE</b>	<b>1.522.000</b>	<b>7.303.000</b>	<b>6.151.268</b>	
24	III. CHELTUIELI SOCIAL-CULTURALE (rd.25)	63.10	1.522.000	7.303.000	6.151.268
25	Sănătate (rd.26)	66.10	1.522.000	7.303.000	6.151.268
26	Servicii medicale în unități sanitare cu paturi (rd.27)	66.10.06	1.522.000	7.303.000	6.151.268
27	Spitale generale - Spitalul Județean de Urgență Slobozia	66.10.06.01	1.522.000	7.303.000	6.151.268
28	VII. EXCEDENT/DEFICIT	96.10	28.000	28.000	329.948
29	Excedent	98.10	-	-	329.948
30	Excedentul secțiunii de dezvoltare	98.10.96	-	-	329.948
31	Deficit	99.10	28.000	28.000	-
32	Deficitul secțiunii de dezvoltare	99.10.97	28.000	28.000	-

**IV. BUGETUL INSTITUȚIILOR FINANȚATE DIN VENITURI PROPRII ȘI SUBVENȚII**

Nr. rd.	Denumirea indicatorilor	Cod	Prevederi bugetare inițiale (lei)	Prevederi bugetare definitive (lei)	Încasări realizate (lei)
A	B	C	1	2	3
1	<b>VENITURI - TOTAL (rd.19+rd.36)</b>	<b>00.01</b>	<b>9.660.000</b>	<b>11.640.400</b>	<b>11.246.312</b>
2	<b>I. VENITURI CURENTE (rd.3)</b>	<b>00.02</b>	<b>334.000</b>	<b>407.400</b>	<b>373.052</b>
3	<b>C. Venituri nefiscale (rd.4)</b>	<b>00.12</b>	<b>334.000</b>	<b>407.400</b>	<b>373.052</b>
4	<b>C2. Vânzări de bunuri și servicii (rd.5+rd.12)</b>	<b>00.14</b>	<b>334.000</b>	<b>407.400</b>	<b>373.052</b>
5	<b>Venituri din prestări de servicii și alte activități (rd.6 la rd.11)</b>	<b>33.10</b>	<b>334.000</b>	<b>404.000</b>	<b>369.652</b>
6	Taxe și alte venituri în învățământ	33.10.05	2.000	2.000	-
7	Venituri din prestări de servicii	33.10.08	41.000	41.000	16.718
8	Contribuția de întreținere a persoanelor asistate	33.10.13	200.000	225.000	224.696
9	Venituri din valorificarea produselor obținute din activitatea proprie sau anexă	33.10.16	25.000	25.000	18.286
10	Venituri din serbări și spectacole școlare, manifestări culturale, artistice și sportive	33.10.19	20.000	31.000	39.077
11	Alte venituri din prestări de servicii și alte activități	33.10.50	46.000	80.000	70.875
12	<b>Transferuri voluntare, altele decât subvențiile (rd.13)</b>	<b>37.10</b>	<b>-</b>	<b>3.400</b>	<b>3.400</b>
13	Donații și sponsorizări	37.10.01	-	3.400	3.400
14	<b>IV. SUBVENȚII (rd.15)</b>	<b>00.17</b>	<b>9.326.000</b>	<b>11.233.000</b>	<b>10.873.260</b>
15	<b>SUBVENȚII DE LA ALTE NIVELE ALE ADMINISTRAȚIEI PUBLICE (rd.16)</b>	<b>00.18</b>	<b>9.326.000</b>	<b>11.233.000</b>	<b>10.873.260</b>
16	<b>Subvenții de la alte administrații (rd.17)</b>	<b>43.10</b>	<b>9.326.000</b>	<b>11.233.000</b>	<b>10.873.260</b>
17	Subvenții pentru instituțiile publice (rd.18)	43.10.09	8.982.000	10.871.000	10.522.650
18	Subvenții pentru instituții publice destinate secțiunii de dezvoltare	43.10.19	344.000	362.000	350.610
19	<b>VENITURI - SECȚIUNEA DE FUNCȚIONARE</b>	<b>00.01</b>	<b>9.316.000</b>	<b>11.278.400</b>	<b>10.895.702</b>
20	<b>I. VENITURI CURENTE (rd.21)</b>	<b>00.02</b>	<b>334.000</b>	<b>407.400</b>	<b>373.052</b>
21	<b>C. Venituri nefiscale (rd.22)</b>	<b>00.12</b>	<b>334.000</b>	<b>407.400</b>	<b>373.052</b>
22	<b>C2. Vânzări de bunuri și servicii (rd.23+rd.30)</b>	<b>00.14</b>	<b>334.000</b>	<b>407.400</b>	<b>373.052</b>
23	<b>Venituri din prestări de servicii și alte activități (rd.24 la rd.29)</b>	<b>33.10</b>	<b>334.000</b>	<b>404.000</b>	<b>369.652</b>
24	Taxe și alte venituri în învățământ	33.10.05	2.000	2.000	-
25	Venituri din prestări de servicii	33.10.08	41.000	41.000	16.718
26	Contribuția de întreținere a persoanelor asistate	33.10.13	200.000	225.000	224.696
27	Venituri din valorificarea produselor obținute din activitatea proprie sau anexă	33.10.16	25.000	25.000	18.286
28	Venituri din serbări și spectacole școlare, manifestări culturale, artistice și sportive	33.10.19	20.000	31.000	39.077
29	Alte venituri din prestări de servicii și alte activități	33.10.50	46.000	80.000	70.875
30	<b>Transferuri voluntare, altele decât subvențiile (rd.31)</b>	<b>37.10</b>	<b>-</b>	<b>3.400</b>	<b>3.400</b>
31	Donații și sponsorizări	37.10.01	-	3.400	3.400
32	<b>IV. SUBVENȚII (rd.33)</b>	<b>00.17</b>	<b>8.982.000</b>	<b>10.871.000</b>	<b>10.522.650</b>
33	<b>SUBVENȚII DE LA ALTE NIVELE ALE ADMINISTRAȚIEI PUBLICE (rd.34)</b>	<b>00.18</b>	<b>8.982.000</b>	<b>10.871.000</b>	<b>10.522.650</b>
34	<b>Subvenții de la alte administrații (rd.35)</b>	<b>43.10</b>	<b>8.982.000</b>	<b>10.871.000</b>	<b>10.522.650</b>
35	Subvenții pentru instituțiile publice	43.10.09	8.982.000	10.871.000	10.522.650
36	<b>VENITURI - SECȚIUNEA DE DEZVOLTARE</b>	<b>00.01</b>	<b>344.000</b>	<b>362.000</b>	<b>350.610</b>
37	<b>IV. SUBVENȚII (rd.38)</b>	<b>00.17</b>	<b>344.000</b>	<b>362.000</b>	<b>350.610</b>
38	<b>SUBVENȚII DE LA ALTE NIVELE ALE ADMINISTRAȚIEI PUBLICE (rd.39)</b>	<b>00.18</b>	<b>344.000</b>	<b>362.000</b>	<b>350.610</b>
39	<b>Subvenții de la alte administrații (rd.40)</b>	<b>43.10</b>	<b>344.000</b>	<b>362.000</b>	<b>350.610</b>
40	Subvenții pentru instituții publice destinate secțiunii de dezvoltare	43.10.19	344.000	362.000	350.610

Nr. rd.	Denumirea indicatorilor	Cod	Credite bugetare inițiale (lei)	Credite bugetare definitive (lei)	Plăți efectuate (lei)
A	B	C	1	2	3
1	<b>CHELTUIELI - TOTAL (rd.23+rd.45)</b>	<b>49.10</b>	<b>9.660.000</b>	<b>11.640.400</b>	<b>11.246.312</b>
2	<b>I. SERVICII PUBLICE GENERALE (rd.3)</b>	<b>50.10</b>	<b>1.132.000</b>	<b>1.149.000</b>	<b>1.039.248</b>
3	<b>Alte servicii publice generale (rd.4)</b>	<b>54.10</b>	<b>1.132.000</b>	<b>1.149.000</b>	<b>1.039.248</b>
4	Servicii publice comunitare de evidență a persoanelor - Direcția Județeană de Evidență a Persoanelor	54.10.10	1.132.000	1.149.000	1.039.248
5	<b>III. CHELTUIELI SOCIAL-CULTURALE (rd.6+rd.11+rd.14)</b>	<b>63.10</b>	<b>8.528.000</b>	<b>10.491.400</b>	<b>10.207.064</b>
6	<b>Învățământ (rd.7)</b>	<b>65.10</b>	<b>958.000</b>	<b>959.000</b>	<b>925.752</b>
7	Învățământ nedefinitibil prin nivel (rd.8)	65.10.07	958.000	959.000	925.752
8	Învățământ special (rd.9+rd.10)	65.10.07.04	958.000	959.000	925.752
9	Învățământ special - Liceul Tehnologic Special „Ion Teodorescu”	65.10.07.04 A	769.000	778.000	759.837
10	Învățământ special - Centrul Județean de Resurse și Asistență Educațională	65.10.07.04 B	189.000	181.000	165.915
11	<b>Sănătate (rd.12)</b>	<b>66.10</b>	<b>1.567.000</b>	<b>2.473.000</b>	<b>2.466.315</b>
12	Servicii medicale în unități sanitare cu paturi (rd.13)	66.10.06	1.567.000	2.473.000	2.466.315
13	Unități medico-sociale - Centrul de Asistență Medico-Socială Fierbinți-Tîrg	66.10.06.03	1.567.000	2.473.000	2.466.315
14	<b>Cultura, recreere și religie (rd.15)</b>	<b>67.10</b>	<b>6.003.000</b>	<b>7.059.400</b>	<b>6.814.997</b>
15	Servicii culturale (rd.16+rd.19+rd.20)	67.10.03	6.003.000	7.059.400	6.814.997

Nr. rd.	Denumirea indicatorilor	Cod	Credite bugetare inițiale (lei)	Credite bugetare definitive (lei)	Plăți efectuate (lei)
A	B	C	1	2	3
16	Muzee (rd.17+rd.18)	67.10.03.03	2.700.000	3.282.000	3.194.656
17	Muzee - Muzeul Agriculturii	67.10.03.03.A	1.356.000	1.559.000	1.530.703
18	Muzee - Muzeul Județean	67.10.03.03.B	1.344.000	1.723.000	1.663.953
19	Centre culturale - Centrul Cultural UNESCO "Ionel Perlea"	67.10.03.14	1.200.000	1.439.000	1.343.347
20	Alte servicii culturale (rd.21+rd.22)	67.10.03.30	2.103.000	2.338.400	2.276.994
21	Alte servicii culturale - Biblioteca Județeană "Ștefan Bănulescu"	67.10.03.30 A	849.000	854.400	819.596
22	Alte servicii culturale - Centrul pentru Conservarea și Promovarea Culturii Tradiționale	67.10.03.30 B	1.254.000	1.484.000	1.457.398
23	<b>CHELTUIELI - SECȚIUNEA DE FUNCȚIONARE</b>		<b>9.316.000</b>	<b>11.278.400</b>	<b>10.895.702</b>
24	<b>I. SERVICII PUBLICE GENERALE (rd.25)</b>	<b>50.10</b>	<b>1.117.000</b>	<b>1.124.000</b>	<b>1.014.375</b>
25	<b>Alte servicii publice generale (rd.26)</b>	<b>54.10</b>	<b>1.117.000</b>	<b>1.124.000</b>	<b>1.014.375</b>
26	Servicii publice comunitare de evidență a persoanelor - Direcția Județeană de Evidență a Persoanelor	54.10.10	1.117.000	1.124.000	1.014.375
27	<b>III. CHELTUIELI SOCIAL-CULTURALE (rd.28+rd.33+rd.36)</b>	<b>63.10</b>	<b>8.199.000</b>	<b>10.154.400</b>	<b>9.881.327</b>
28	<b>Învățământ (rd.29)</b>	<b>65.10</b>	<b>958.000</b>	<b>959.000</b>	<b>925.752</b>
29	Învățământ nedefinit prin nivel (rd.30)	65.10.07	958.000	959.000	925.752
30	Învățământ special (rd.31+rd.32)	65.10.07.04	958.000	959.000	925.752
31	Învățământ special - Liceul Tehnologic Special „Ion Teodorescu"	65.10.07.04 A	769.000	778.000	759.837
32	Învățământ special - Centrul Județean de Resurse și Asistență Educațională	65.10.07.04 B	189.000	181.000	165.915
33	<b>Sănătate (rd.34)</b>	<b>66.10</b>	<b>1.505.000</b>	<b>2.411.000</b>	<b>2.404.808</b>
34	Servicii medicale în unități sanitare cu paturi (rd.35)	66.10.06	1.505.000	2.411.000	2.404.808
35	Unități medico-sociale - Centrul de Asistență Medico-Socială Fierbinți Tîrg	66.10.06.03	1.505.000	2.411.000	2.404.808
36	<b>Cultura, recreere și religie (rd.37)</b>	<b>67.10</b>	<b>5.736.000</b>	<b>6.784.400</b>	<b>6.550.767</b>
37	Servicii culturale (rd.38+rd.41+rd.42)	67.10.03	5.736.000	6.784.400	6.550.767
38	Muzee (rd.39+rd.40)	67.10.03.03	2.690.000	3.272.000	3.184.716
39	Muzee - Muzeul Agriculturii	67.10.03.03.A	1.346.000	1.549.000	1.520.763
40	Muzee - Muzeul Județean	67.10.03.03.B	1.344.000	1.723.000	1.663.953
41	Centre culturale - Centrul Cultural UNESCO "Ionel Perlea"	67.10.03.14	1.123.000	1.354.000	1.262.931
42	Alte servicii culturale (rd.43+rd.44)	67.10.03.30	1.923.000	2.158.400	2.103.120
43	Alte servicii culturale - Biblioteca Județeană "Ștefan Bănulescu"	67.10.03.30 A	839.000	844.400	809.624
44	Alte servicii culturale - Centrul pentru Conservarea și Promovarea Culturii Tradiționale	67.10.03.30 B	1.084.000	1.314.000	1.293.496
45	<b>CHELTUIELI - SECȚIUNEA DE DEZVOLTARE</b>		<b>344.000</b>	<b>362.000</b>	<b>350.610</b>
46	<b>I. SERVICII PUBLICE GENERALE (rd.47)</b>	<b>50.10</b>	<b>15.000</b>	<b>25.000</b>	<b>24.873</b>
47	<b>Alte servicii publice generale (rd.48)</b>	<b>54.10</b>	<b>15.000</b>	<b>25.000</b>	<b>24.873</b>
48	Servicii publice comunitare de evidență a persoanelor - Direcția Județeană de Evidență a Persoanelor	54.10.10	15.000	25.000	24.873
49	<b>III. CHELTUIELI SOCIAL-CULTURALE (rd.50+rd.53)</b>	<b>63.10</b>	<b>329.000</b>	<b>337.000</b>	<b>325.737</b>
50	<b>Sănătate (rd.51)</b>	<b>66.10</b>	<b>62.000</b>	<b>62.000</b>	<b>61.507</b>
51	Servicii medicale în unități sanitare cu paturi (rd.52)	66.10.06	62.000	62.000	61.507
52	Unități medico-sociale - Centrul de Asistență Medico-Socială Fierbinți Tîrg	66.10.06.03	62.000	62.000	61.507
53	<b>Cultura, recreere și religie (rd.54)</b>	<b>67.10</b>	<b>267.000</b>	<b>275.000</b>	<b>264.230</b>
54	Servicii culturale (rd.55+rd.57+rd.58)	67.10.03	267.000	275.000	264.230
55	Muzee (rd.56)	67.10.03.03	10.000	10.000	9.940
56	Muzee - Muzeul Agriculturii	67.10.03.03.A	10.000	10.000	9.940
57	Centre culturale - Centrul Cultural UNESCO "Ionel Perlea"	67.10.03.14	77.000	85.000	80.416
58	Alte servicii culturale (rd.59+rd.60)	67.10.03.30	180.000	180.000	173.874
59	Alte servicii culturale - Biblioteca Județeană "Ștefan Bănulescu"	67.10.03.30 A	10.000	10.000	9.972
60	Alte servicii culturale - Centrul pentru Conservarea și Promovarea Culturii Tradiționale	67.10.03.30 B	170.000	170.000	163.902

**BILANT**  
incheiat la Trimestrul 4 2018

Nr. crt.	Denumirea indicatorilor	Cod rind	Sold la inceputul anului	Sold la sfirsitul perioadei
A	B	C	1	2
1.	<b>ACTIVE</b>	01		
2.	<b>ACTIVE NECURENTE</b>	02		
3.	Active fixe necorporale (ct.2030000+2050000+2060000+2080100+2080200+ 2330000 -2800300-2800500-2800800-2900400-2900500-2900800-2930100*)	03	1.388.846,00	2.070.917,00
4.	Instalatii tehnice, mijloace de transport, animale, plantatii, mobilier, aparatura birotica si alte active corporale (ct.2130100+2130200+2130300+2130400+2140000+2310000 -2810300-2810400-2910300-2910400-2930200*)	04	14.566.063,00	20.300.335,00
5.	Terenuri si cladiri (ct.2110100+2110200+2120101+2120101+212020+2120301+2120401+2120501+2120601+ 2120901+2310000-2810100-2810200 -2910100-2910200	05	798.112.635,00	762.538.895,00
6.	Alte active nefinanciare (ct.2150000)	06		
7.	Active financiare necurente (investitii pe termen lung) peste un an (ct.2600100+2600200+2600300+2650000+ 2670201+ 2670202+ 2670203+2670204+2670205+2670208 -2960101-2960102 -2960103 -2960200), din care:	07	10.338.230,00	11.688.380,00
8.	Titluri de participare (ct.2600100+2600200+2600300-2960101-2960102-2960103)	08	10.338.230,00	11.688.380,00
9.	Creante necurente sume ce urmeaza a fi încasate dupa o perioada mai mare de un an (ct.4110201+4110208+4130200+4280202+4610201+ 4610209 - 4910200 - 4960200), din care:	09	104.529,00	104.379,00
10.	Creante comerciale necurente – sume ce urmeaza a fi încasate dupa o perioada mai mare de un an (ct 4110201+4110208+4130200+4610201 - 4910200 -4960200)	10	104.489,00	104.339,00
11.	<b>TOTAL ACTIVE NECURENTE (rd.03+04+05+06+07+09)</b>	15	<b>824.510.303,00</b>	<b>796.702.906,00</b>
12.	<b>ACTIVE CURENTE</b>	18		
13.	Stocuri (ct.3010000+3020100+3020200+3020300+3020400+ 3020500+ 3020600+ 3020700+3020800+3020900+ 3030100+3030200+ 3040100+ 3040200+3050100+ 3050200+3070000+3090000+ 3310000+ 3320000+ 3410000+3450000+3460000+3470000+ 3490000+ 3510100+ 3510200+3540100+ 3540500+3540600+ 3560000+ 3570000+ 3580000+ 3590000+3610000+ 3710000+ 3810000+/-3480000+/-3780000-3910000 -3920100-3920200 - -3930000-3940100-3940500-3940600-3950100-3950200-3950300-3950400-3950600-39507 00-3950800-3960000-3970000-3980000-4420803)	19	19.260.797,00	19.920.453,00
14.	<b>Creante curente -sume ce urmeaza a fi încasate într-o perioada mai mica de un an-</b>	20		
15.	Creante din operatiuni comerciale, avansuri si alte decontari (ct.2320000+2340000+4090101+4090102+4110101+ 4110108+ 4130100+ 4180000+4250000+4280102+ 4610101+ 4610109 +4730109**+4810101+ 4810102+ 4810103+4810200+ 4810300+4810900+ 4820000+ 4830000 + 4890101+4890301 - 4910100- 4960100+5120800), din care:	21	6.744.414,00	13.457.606,00
17.	Creante comerciale si avansuri (ct.2320000+2340000+4090101+4090102+ 4110101+ 4110108+ 4130100 +4180000+4610101 - 4910100 - 4960100), din care :	22	6.637.990,00	5.383.072,00
18.	Avansuri acordate (ct. 2320000 + 2340000 +4090101 + 4090102)	22.1	158.299,00	40.887,00
19.	Creante bugetare (ct. 4310100**+4310200**+4310300**+4310400**+ 4310500**+ 4310700**+4370100**+4370200**+ 4370300**+ 4420400+ 4420800**+ 4440000**+ 4460000** + 4460100**+ 4460200**+ 4480200+ 4610102+ 4630000+ 4640000 +	23	2.928.754,00	3.697.968,00



**BILANT**  
incheiat la Trimestrul 4 2018

Nr. crt.	Denumirea indicatorilor	Cod rind	Sold la inceputul anului	Sold la sfirsitul perioadei
A	B	C	1	2
	4650100+4650200+4660401+ 4660402+ 4660500+ 4660900+ 4810101**+ 4810102**+ 4810103**+ 4810900**+ 4820000** - 4970000), din care:			
20.	Creantele bugetului general consolidat (ct.4630000+4640000+4650100+4650200+4660401+4660402+ 4660500+ 4660900 - 4970000)	24	2.847.218,00	3.293.801,00
21.	Creante din operatiuni cu fonduri externe nerambursabile si fonduri de la buget (ct.4500100+4500300+4500501+4500502+4500503+ 4500504+ 4500505+4500700+ 4510100+4510300 + 4510500 +4530100+ 4540100+4540301+4540302+ 4540501+ 4540502+4540503+ 4540504+4550100+ 4550301+4550302+ 4550303+ 4560100+ 4560303+ 4560309+ 4570100+4570201+4570202+4570203+ 4570205+4570206+4570209+4570301+4570302+ 4570309+ 4580100+ 4580301+4580302+ 4610103+ 4730103** +4740000+ 4760000), din care:	25	51.454,00	1.741.538,00
22.	Sume de primit de la Comisia Europeana / alti donatori (ct.4500100+4500300+4500501+4500502+4500503+ 4500504+ 4500505+4500700)	26		
23.	Împrumuturi pe termen scurt acordate (ct.2670101+2670102+2670103+2670104+2670105+ 2670108+ 2670601 +2670602+ 2670603+2670604+ 2670605+ 2670609+ 4680101+ 4680102 +4680103+ 4680104 +4680105+4680106+ 4680107+ 4680108+ 4680109 + 4690103+4690105+ 4690106+ 4690108+ 4690109)	27		
<b>24.</b>	<b>Total creante curente (rd. 21+23+25+27)</b>	<b>30</b>	<b>9.724.622,00</b>	<b>18.897.112,00</b>
25.	Investitii pe termen scurt (ct.5050000-5950000)	31		
<b>26.</b>	<b>Conturi la trezorerii si institutii de credit :</b>	<b>32</b>		
27.	Conturi la trezorerie, casa în lei (ct.5100000+5120101+5120501+5130101+ 5140101 + 5150101+ 5150301 + 5160101+5170101+ 5200100 + 5210100 + 5210300 + 5230000 + 5250101 + 5250102 + 5250301+5250302 + 5250400 + 5260000 +5270000+ 5280000 + 5290101+ 5290201+ 5290301 + 5290400+ 5290901+5310101+ 5500101+5510000+ 5520000+ 5550101 + 5570101+ 5580101 + 5580201+ 5590101+ 5600101 + 5600300+ 5600401+ 5610100 + 5610300+ 5620101 +5620300+ 5710100 + 5710300 + 5710400 + 5740101 + 5740102+ 5740301+ 5740302 +5740400 +5750100 + 5750300 + 5750400-7700000)	33	77.595.211,00	79.448.935,00
28.	Dobânda de încasat, alte valori, avansuri de trezorerie (ct.5180701+5320100+5320200+5320300+5320400+ 5320500+ 5320600+ 5320800+5420100)	33.1	406.993,00	374.263,00
29.	depozite	34		
30.	Conturi la institutii de credit, BNR, casa în valuta (ct. 5110101+5110102+5120102+5120402+5120502 +5130102 + 5130202+ 5140102 + 5140202 + 5150102 + 5150202 + 5150302+ 5160102+ 5160202 + 5170102 + 5170202 + 5290102 + 5290202 + 5290302+ 5290902 + 5310402 + 5410102 + 5410202 + 5500102 + 5550102+ 5550202 + 5570202 + 5580102 + 5580302 + 5590102 + 5590202+ 5600102 + 5600402 + 5610102 + 5610103)	35	114.659,00	110.883,00
31.	Dobânda de încasat, avansuri de trezorerie (ct.5180702+5420200)	35.1		
32.	depozite	36		
<b>33.</b>	<b>Total disponibilitati si alte valori (rd.33+33.1+35+35.1)</b>	<b>40</b>	<b>78.116.863,00</b>	<b>79.934.081,00</b>
34.	Conturi de disponibilitati ale Trezoreriei Centrale si ale trezoreriilor teritoriale (ct.5120600+5120700+5120901+5120902+5121000+ 5240100+ 5240200+5240300-7700000)	41		

**BILANT**  
incheiat la Trimestrul 4 2018

Nr. crt.	Denumirea indicatorilor	Cod rind	Sold la inceputul anului	Sold la sfirsitul perioadei
A	B	C	1	2
35.	Dobânda de încasat, alte valori, avansuri de trezorerie (ct. 5180701+ 5180702 + 5320400)	41.1		
36.	Cheltuieli în avans (ct. 4710000)	42	27.835,00	16.316,00
<b>37.</b>	<b>TOTAL ACTIVE CURENTE (rd.19+30+31+40+41+41.1+42)</b>	<b>45</b>	<b>107.130.117,00</b>	<b>118.767.962,00</b>
<b>38.</b>	<b>TOTAL ACTIVE (rd.15+45)</b>	<b>46</b>	<b>931.640.420,00</b>	<b>915.470.868,00</b>
<b>39.</b>	<b>DATORII</b>	<b>50</b>		
<b>40.</b>	<b>DATORII NECURENTE- sume ce trebuie platite dupa-o perioada mai mare de un an</b>	<b>51</b>		
41.	Sume necurente - sume ce urmeaza a fi platite dupa o perioada mai mare de un an ct.2690200+4010200+4030200+4040200+4050200+4280201+ 4620201+ 4620209 + 5090000), din care:	52	59.847,00	62.453,00
42.	Datorii comerciale (ct.4010200+4030200+4040200+4050200+4620201)	53	59.847,00	62.453,00
43.	imprumuturi pe termen lung (ct.1610200+1620200+1630200+1640200+1650200 +1660201+ 1660202+1660203+ 1660204+1670201+ 1670202+1670203 +1670208 +1670209-1690200)	54	12.998.996,00	
44.	Provizioane (ct.1510201+1510202+1510203+1510204+1510208)	55	365.745,00	1.763.629,00
<b>45.</b>	<b>TOTAL DATORII NECURENTE (rd.52+54+55)</b>	<b>58</b>	<b>13.424.588,00</b>	<b>1.826.082,00</b>
<b>46.</b>	<b>DATORII CURENTE - sume ce urmeaza a fi platite intr-o perioada de pana la un an</b>	<b>59</b>		
47.	Datorii comerciale, avansuri si alte decontari (ct.2690100+4010100+4030100+4040100+4050100+4080000+ 4190000+4620101+4620109 +4730109+ 4810101+4810102+ 4810103+4810200+ 4810300+ 4810900+4820000+ 4830000+ 4890201+ 5090000+ 5120800), din care:	60	3.653.064,00	13.136.936,00
49.	Datorii comerciale si avansuri (ct. 4010100+4030100+4040100+4050100+ 4080000+ 4190000+ 4620101), din care:	61	3.636.102,00	6.208.754,00
50.	Avansuri primite	61.1		
51.	Datorii catre bugete (ct. 4310100+4310200 + 4310300 + 4310400 + 4310500+ 4310700+ 4370100 + 4370200 + 4370300 + 4400000+4410000+ 4420300 + 4420800+ 4440000+ 4460000+4460100+ 4460200+ 4480100 +4550501+ 4550502+ 4550503 + 4620109 + 4670100+ 4670200+ 4670300+ 4670400+ 4670500+ 4670900+ 4730109+4810900+ 4820000), din care:	62	3.994.128,00	5.416.098,00
52.	Datoriile institutiilor publice catre bugete	63		
53.	Contributii sociale (ct.4310100+4310200+4310300+4310400+4310500+ 4310700+4370100+4370200+4370300)	63.1	2.644.330,00	3.804.220,00
54.	Sume datorate bugetului din Fonduri externe nerambursabile (ct.4550501+4550502+4550503)	64		
55.	Datorii din operatiuni cu Fonduri externe nerambursabile si fonduri de la buget, alte datorii catre alte organisme internationale (ct.4500200+4500400+4500600+4510200+ 4510401+4540402+ 4540409+4510601+4510602 + 4510603+4510605+4510606+ 4510609+ 4520100 + 4520200+4530200+4540200+ 4540401+ 4540402+ 4540601+4540602+4540603+ 4550200+ 4550401+ 4550402+4550403+4550404+ 4550409+4560400+ 4580401+ 4580402+ 4580501+4580502+4590000+ 4620103+ 4730103)	65		
56.	din care: sume datorate Comisiei Europene / alti donatori (ct.4500200+4500400+4500600+4590000+ 4620103)	66		
57.	imprumuturi pe termen scurt - sume ce urmeaza a fi platite intr-o perioada de pana la un an (ct.5180601+5180603+5180604+5180605+5180606 + 5180608+ 5180609+5180800+5190101+5190102 + 5190103+ 5190104+ 5190105+ 5190106+)	70		

**BILANT**  
incheiat la Trimestrul 4 2018

Nr. crt.	Denumirea indicatorilor	Cod rind	Sold la inceputul anului	Sold la sfirsitul perioadei
A	B	C	1	2
	5190107+ 5190108+5190109+5190110+ 5190180+ 5190190 )			
58.	Imprumuturi pe termen lung - sume ce urmeaza a fi platite in cursul exercitiului curent (ct.1610100+1620100+1630100+1640100+1650100+ 1660101+ 1660102 +1660103+1660104+1670101+ 1670102+1670103+ 1670108+1670109+ 1680100 + 1680200+1680300 +1680400+ 1680500+1680701+ 1680702+ 1680703+1680708+1680709 -1690100)	71		
59.	Salariile angajatilor (ct.4210000+4230000+4260000+4270100+4270300+4280101)	72	4.910.605,00	6.110.429,00
60.	Alte drepturi cuvenite altor categorii de persoane (pensii, indemnizatii de somaj, burse) (ct.4220100+4220200+4240000+4260000+4270200+ 4270300+4290000+4380000), din care:	73		
61.	Pensii, indemnizatii de somaj, burse	73.1		
62.	Venituri in avans (ct.4720000)	74	84.196,00	71.178,00
63.	Provizioane (ct.1510101+1510102+1510103+1510104+1510108)	75		
64.	<b>TOTAL DATORII CURENTE (rd.60+62+65+70+71+72+73+74+75)</b>	<b>78</b>	<b>12.641.993,00</b>	<b>24.734.641,00</b>
65.	<b>TOTAL DATORII (rd.58+78)</b>	<b>79</b>	<b>26.066.581,00</b>	<b>26.560.723,00</b>
66.	<b>ACTIVE NETE = TOTAL ACTIVE - TOTAL DATORII = CAPITALURI PROPRII (rd.80 = rd.46-79 = rd.90)</b>	<b>80</b>	<b>905.573.839,00</b>	<b>888.910.145,00</b>
67.	<b>CAPITALURI PROPRII</b>	<b>83</b>		
68.	Rezerve, fonduri (ct.1000000+1010000+1020101+ 1020103+ 1020102+ 1020103+ 1030000+1040101+1040102+ 1040103+ 1050100+1050200+1050300+1050400+1050500+1060000+1320000+ 1330000+1390100)	84	783.352.838,00	745.605.462,00
69.	Rezultatul reportat (ct.1170000- sold creditor)	85	110.087.152,00	124.536.102,00
70.	Rezultatul reportat (ct.1170000- sold debitor)	86		
71.	Rezultatul patrimonial al exercitiului (ct.1210000- sold creditor)	87	12.133.849,00	18.768.581,00
72.	Rezultatul patrimonial al exercitiului (ct.1210000 - sold debitor)	88		
73.	<b>TOTAL CAPITALURI PROPRII (rd.84+85-86+87-88)</b>	<b>90</b>	<b>905.573.839,00</b>	<b>888.910.145,00</b>

**CONTUL DE REZULTAT PATRIMONIAL**

incheiat la Trimestrul 4 2018

Nr. crt.	Denumirea indicatorilor	Cod rind	An precedent	An curent
A	B	C	1	2
<b>I.</b>	<b>VENITURI OPERATIONALE</b>	<b>01</b>		
1.	Venituri din impozite, taxe, contributi de asigurari si alte venituri ale bugetelor (ct.7300100+7300200+7310100+7310200+7320100+ 7330000+ 7340000+ 7350100+7350200+7350300+7350400+ 7350500+ 7350600+7360100+ 7390000+7450100+7450200+ 7450300+ 7450400+ 7450500+7450900+ 7460100+ 7460200+ 7460300+ 7460900	02	83.186.450,00	79.534.960,00
2.	Venituri din activitati economice (ct.7210000+7220000+7510100+ 7510200+/-7090000)	03	63.647.512,00	65.325.679,00
3.	Finantari, subventii, transferuri, alocatii bugetare cu destinatie speciala (ct.7510500+7710000+7720100+7720200+7730000+7740100+ 7740200+7750000+7760000+7780000+7790101+7790109)	04	73.748.576,00	114.251.366,00
4.	Alte venituri operationale (ct.7140000+7180000+7500000+7510300+7510400+7810200+7810300 +7810401+7810402+7770000)	05	5.112.579,00	5.666.019,00
	<b>TOTAL VENITURI OPERATIONALE (rd.02+03+04+05)</b>	<b>06</b>	<b>225.695.117,00</b>	<b>264.778.024,00</b>
<b>II.</b>	<b>CHELTUIELI OPERATIONALE</b>	<b>07</b>		
1.	Salariile si contributiile sociale aferente angajatilor (ct.6410000+6420000+6450100+6450200+6450300+ 6450400+ 6450500+6450600+ 6450800+6460000+6470000)	08	95.655.037,00	115.147.398,00
2.	Subventii si transferuri (ct.6700000+6710000+6720000+6730000+6740000+ 6750000+ 6760000+ 6770000+ 6780000+6790000)	09	69.081.019,00	78.109.576,00
3.	Stocuri, consumabile, lucrari si servicii executate de terti (ct.6010000+6020100+6020200+6020300+6020400+ 6020500+ 6020600+ 6020700+6020800+6020900+6030000+ 6060000+ 6070000+6080000+ 6090000+6100000+ 6110000+ 6120000+ 6130000+6140000+6220000+ 6230000+6240100+6240100+6240200+6260000+6270000+6280000+6290100	10	42.975.261,00	40.225.824,00
4.	Cheltuieli de capital, amortizari si provizioane (ct. 6290200+6810100+6810200+6810300+6810401+6810402+6820101+ 6820109+6820200+ 6890100+ 6890200)	11	4.219.045,00	4.931.451,00
5.	Alte cheltuieli operationale (ct.6350000+6350100+6540000+6580101+6580109)	12	1.027.521,00	168.252,00
	<b>TOTAL CHELTUIELI OPERATIONALE (rd.08+09+10+11+12)</b>	<b>13</b>	<b>212.957.883,00</b>	<b>238.582.501,00</b>
<b>III.</b>	<b>REZULTATUL DIN ACTIVITATEA OPERATIONALA</b>	<b>14</b>		
	- EXCEDENT (rd.06- rd.13)	<b>15</b>	<b>12.737.234,00</b>	<b>26.195.523,00</b>
	- DEFICIT (rd.13- rd.06)	<b>16</b>		
IV.	VENITURI FINANCIARE (ct.7630000+7640000+7650000+7660000+7670000+ 7680000+ 7690000+ 7860300+7860400)	17		
V.	CHELTUIELI FINANCIARE (ct.6630000+6640000+6650000+6660000+6670000+ 6680000+ 6690000+ 6860300+6860400+6860800)	18	614.394,00	461.793,00
<b>VI.</b>	<b>REZULTATUL DIN ACTIVITATEA FINANCIARA</b>	<b>19</b>		
	- EXCEDENT (rd.17- rd.18)	<b>20</b>		
	- DEFICIT (rd.18- rd.17)	<b>21</b>	<b>614.394,00</b>	<b>461.793,00</b>
<b>VII.</b>	<b>REZULTATUL DIN ACTIVITATEA CURENTA</b>	<b>22</b>		
	- EXCEDENT (rd.15+20-16-21)	<b>23</b>	<b>12.122.840,00</b>	<b>25.733.730,00</b>
	- DEFICIT (rd.16+21-15-20)	<b>24</b>		
VIII.	VENITURI EXTRAORDINARE (ct.7910000)	25	12.336,00	1.009,00

**CONTUL DE REZULTAT PATRIMONIAL**

incheiat la Trimestrul 4 2018

Nr. crt.	Denumirea indicatorilor	Cod rind	An precedent	An curent
A	B	C	1	2
IX.	CHELTUIELI EXTRAORDINARE (ct.6900000+6910000)	26	1.327,00	1.944,00
X.	<b>REZULTATUL DIN ACTIVITATEA EXTRAORDINARA</b>	27		
	- EXCEDENT (rd.25-rd.26)	28	11.009,00	
	- DEFICIT (rd.26-rd.25)	29		935,00
XI.	<b>REZULTATUL PATRIMONIAL AL EXERCITIULUI (BRUT)</b>	29.1		
	- EXCEDENT (rd. 23+28-24-29)	29.2	12.133.849,00	25.732.795,00
	- DEFICIT (rd. 24+29-23-28)	29.3		
	Cheltuieli cu impozitul pe profit (din cont 635)	29.4		
XII.	<b>REZULTATUL PATRIMONIAL AL EXERCITIULUI (NET)</b>	30		
	- EXCEDENT (rd. 29.2 - rd. 29.4)	31	12.133.849,00	25.732.795,00
	- DEFICIT (rd. 29.3 - rd. 29.4)	32		

## SITUAȚIA FLUXURILOR DE TREZORERIE

31 decembrie 2018

Cod 03

- lei -

Denumirea indicatorilor	Cod rand	TOTAL (col.2 la col.15 - col.3)	Casa cont 5310101	Buget de stat cont 5200100/ cont 7700000	Buget local cont 5210100/ cont 7700000	Buget instituții finanțate integral din venituri proprii cont 5600101/ 7700000	Buget instituții finanțate din venituri proprii și subvenții cont 5610100/ 7700000	Buget activități finanțate din venituri proprii cont 5620100/ 7700000	Buget fonduri externe nerambursabile cont 5150103/ 7700000	Alte disponibilități conturi 5xx
A	B	1	2	3	4	10	11	12	14	15
<b>I. NUMERAR DIN ACTIVITATEA OPERAȚIONALĂ</b>	<b>O1</b>									
1.Încasări	O2	260.204.896	4.656.874	-	133.535.285	95.368.552	10.857.970	1.439.594	-	14.346.621
2.Plăți	O3	238.321.127	4.656.874	6.910.402	117.835.070	93.374.351	10.857.970	1.439.594	-	10.157.268
3.Numerar net din activitatea operațională (rd.02-rd.03)	O4	21.883.769	-	- 6.910.402	15.700.215	1.994.201	-	-	-	4.189.353
<b>II. NUMERAR DIN ACTIVITATEA DE INVESTIȚII</b>	<b>O5</b>									
1.Încasări	O6	30.760.433	-	-	11.762.705	6.481.216	350.610	-	-	12.165.902
2.Plăți	O7	35.798.232	-	-	14.794.823	6.151.268	350.610	-	-	14.501.531
3.Numerar net din activitatea de investiții (rd.06-rd.07)	O8	- 5.037.799	-	-	- 3.032.118	329.948	-	-	-	- 2.335.629
<b>III. NUMERAR DIN ACTIVITATEA DE FINANȚARE</b>	<b>O9</b>									
1.Încasări	10	-	-	-	-	-	-	-	-	-
2.Plăți	11	13.460.730	-	-	13.460.730	-	-	-	-	-
3.Numerar net din activitatea de finanțare (rd.10-rd.11)	12	- 13.460.730	-	-	- 13.460.730	-	-	-	-	-
<b>IV. CREȘTEREA (DESCREȘTEREA) NETĂ DE NUMERAR ȘI ECHIVALENT DE NUMERAR (rd.04+rd.08+rd.12)</b>	<b>13</b>	<b>3.385.240</b>	<b>-</b>	<b>- 6.910.402</b>	<b>- 792.633</b>	<b>2.324.149</b>	<b>-</b>	<b>-</b>	<b>-</b>	<b>1.853.724</b>
<b>V. NUMERAR ȘI ECHIVALENT DE NUMERAR LA ÎNCEPUTUL ANULUI</b>	<b>14</b>	<b>77.595.211</b>	<b>-</b>	<b>-</b>	<b>-</b>	<b>-</b>	<b>-</b>	<b>-</b>	<b>-</b>	<b>77.595.211</b>
Sume recuperate din excedentul anului precedent	14.1	792.633	-	-	-	-	-	-	-	792.633
Sume utilizate din excedentul anului precedent/ sume transferate din excedent la bugetul local/ sume transferate din excedent pentru constituirea de depozite în trezorerie	14.2	792.633	-	-	-	-	-	-	-	792.633
Sume transferate din disponibilul neutilizat la finele anului precedent	14.3	-	-	-	-	-	-	-	-	-
<b>VI. NUMERAR ȘI ECHIVALENT DE NUMERAR LA SFÂRȘITUL PERIOADEI (rd.13+rd.14+rd.14.1-rd.14.2-rd.14.3)</b>	<b>15</b>	<b>80.980.451</b>	<b>-</b>	<b>- 6.910.402</b>	<b>- 792.633</b>	<b>2.324.149</b>	<b>-</b>	<b>-</b>	<b>-</b>	<b>79.448.935</b>

## SITUAȚIA FLUXURILOR DE TREZORERIE

31 decembrie 2018

Cod 04

- lei -

Denumirea indicatorilor	Cod rand	TOTAL col.2+col.3	Cont 531	DISPONIBIL 5XX
A	B	1	2	3
<b>I. NUMERAR DIN ACTIVITATEA OPERAȚIONALĂ</b>	<b>O1</b>			
1.Încăsări	O2	97.246	-	97.246
2.Plăți	O3	101.022	-	101.022
3.Numerar net din activitatea operațională (rd.02-rd.03)	O4	- 3.776	-	- 3.776
<b>II. NUMERAR DIN ACTIVITATEA DE INVESTIȚII</b>	<b>O5</b>			
1.Încăsări	O6	-		-
2.Plăți	O7	-		-
3.Numerar net din activitatea de investiții (rd.06-rd.07)	O8	-		-
<b>III. NUMERAR DIN ACTIVITATEA DE FINANȚARE</b>	<b>O9</b>			
1.Încăsări	10	13.460.730		13.460.730
2.Plăți	11	13.460.730		13.460.730
3.Numerar net din activitatea de finanțare (rd.10-rd.11)	12	-		-
<b>IV. CREȘTEREA (DESCREȘTEREA) NETA DE NUMERAR ȘI ECHIVALENT DE NUMERAR (rd.04+rd.08+rd.12)</b>	<b>13</b>	<b>- 3.776</b>	<b>-</b>	<b>- 3.776</b>
<b>V. NUMERAR ȘI ECHIVALENT DE NUMERAR LA ÎNCEPUTUL ANULUI</b>	<b>14</b>	<b>114.659</b>		<b>114.659</b>
1. Diferențe de curs favorabile	15	-		-
2. Diferențe de curs nefavorabile	16	-		-
<b>VI. NUMERAR ȘI ECHIVALENT DE NUMERAR LA SFÂRȘITUL PERIOADEI (rd.13+rd.14+rd.15-rd.16)</b>	<b>17</b>	<b>110.883</b>	<b>-</b>	<b>110.883</b>

## DISPONIBIL DIN MIJLOACE CU DESTINATIE SPECIALA

incheiat la Trimestrul 4 2018

- lei -

DENUMIREA INDICATORILOR	Nr. rd.	Disponibil la inceputul anului	Incasari	Plati	Disponibil la sfirsitul perioadei
A	B	1	2	3	4
TOTAL (rd.02 la 15)	01	147.609,00	15.217,00	27.194,00	135.632,00
-Sume primite ca donatii si sponsorizari (ct. 5500101, ct. 5500102/analitice distincte)	02	32.950,00		8.201,00	24.749,00
-Garantii materiale retinute gestionarilor conform Legii nr.22/1969 (ct. 5500101, ct. 5500102/analitice distincte)	03	114.659,00	15.217,00	18.993,00	110.883,00
-Sume primite din fondurile de contrapartida constituite potrivit legii (ct. 5500101, ct. 5500102/analitice distincte)	04				
-Paza obsteasca comunala (ct. 5500101, ct. 5500102/analitice distincte)	05				
-Disponibil din fonduri cu destinatie speciala reprezentand alocatia pentru nou-nascuti conform Legii 416/2001 (ct. 5500101, ct. 5500102/analitice distincte)	06				
-Disponibil din fonduri cu destinatie speciala reprezentand sprijin producatorilor agricoli conform O.U.G.nr. 72/2003 (ct. 5500101, ct. 5500102/analitice distincte)	07				
-Sume primite din credite externe contractate de stat pentru finantarea Programului de pietruire a drumurilor comunale (ct. 5500101, ct. 5500102/analitice distincte)	08				
-Sume primite din fondul de tezaur	09				
-Sume primite din rezultatul executiei bugetare din anii precedenti (ct. 5500101, ct. 5500102/analitice distincte)	10				
Alte disponibilitati cu destinatie speciala (ct. 5500101, ct. 5500102/analitice distincte)	11				
Disponibil din sume alocate din venituri din privatizare conform O.G. nr. 31/2007 (ct. 5500101, ct. 5500102/analitice distincte)	12				
- Ajustor financiar in echivalent a 100 euro acordat cadrelor didactice din invatamantul preuniversitar (ct. 5500101, ct. 5500102/analitice distincte)	13				
Disponibil din cofinantarea de la bugetul de stat (ct. 5500101, ct. 5500102/analitice distincte)	14				
Disponibil al institutiilor publice finantate integral de la bugetul local, din sume indisponibilizate pe baza de titluri executorii (ct. 5500101, ct. 5500102/analitice distincte)	15				



**Situația plăților efectuate și a sumelor declarate pentru cota-parte aferentă cheltuielilor finanțate din FEN postaderare  
31 decembrie 2018**

cod 10 (buget local)	Denumirea programului cu finanțare UE/altii donatori	Cod rând	Plăți efectuate de la titlul 56 și 58	din care:		Suma în curs de solicitare la rambursare aferente cheltuielilor efectuate în anul curent	Suma în curs de solicitare la rambursare în anul curent, aferente cheltuielilor efectuate în anii anteriori	Suma solicitate la rambursare, aferente cheltuielilor efectuate în anul curent	Suma solicitate la rambursare, aferente cheltuielilor efectuate în curs de autorizare	Suma rambursate aferente cheltuielilor efectuate în anul curent	Suma rambursate aferente cheltuielilor efectuate în anii anteriori	Suma neautorizate de autoritățile de management aferente cheltuielilor efectuate în anul curent	Suma neautorizate de autoritățile de management aferente cheltuielilor efectuate în anii anteriori	Prefinanțare dedusă din sumele solicitate la rambursare, aferente cheltuielilor efectuate în anul curent	Prefinanțare dedusă din sumele solicitate la rambursare, aferente cheltuielilor efectuate în anii anteriori	Suma rezultate din nereguli aferente cheltuielilor efectuate în anul curent și anii anteriori	din care:
				Plăți efectuate pentru cota-parte FEN (alineat 02)	Suma în curs de solicitare la rambursare în anul curent, aferente cheltuielilor efectuate în anii anteriori												
A		B	1	2	3=2-5	4	5=6+8+10+12+15	6	7	8	9	10	11	12	13	14	15
	Programe din Fondul European de Dezvoltare Regională (FEDR) (56.01)	1	-	-	-	-	-	-	-	-	-	-	-	-	-	-	-
	Programe din Fondul Social European (FSE) (56.02)	2	-	-	-	-	-	-	-	-	-	-	-	-	-	-	-
	Programe din Fondul de Coeziune (FC) (56.03)	3	-	-	-	-	-	-	-	-	-	-	-	-	-	-	-
	Programe din Fondul European Agricol de Dezvoltare Rurală (FEADR) (56.04)	4	-	-	-	-	-	-	-	-	-	-	-	-	-	-	-
	Programe din Fondul European pentru Pescuit (FEP) (56.05)	5	-	-	-	-	-	-	-	-	-	-	-	-	-	-	-
	Programe din Fondul European de Garantare Agricolă (FEGA) (56.06)	6	-	-	-	-	-	-	-	-	-	-	-	-	-	-	-
	Programe Instrumentul de Asistență pentru Preaderare (IPA) (56.07)	7	-	-	-	-	-	-	-	-	-	-	-	-	-	-	-
	Programe Instrumentul European de Vecinătate și Parteneriat (ENPI) (56.08)	8	-	-	-	-	-	-	-	-	-	-	-	-	-	-	-
	Suma aferente Fondului European pentru Refugiați (56.09)	9	-	-	-	-	-	-	-	-	-	-	-	-	-	-	-
	Suma aferente Fondului European de Returare (56.10)	10	-	-	-	-	-	-	-	-	-	-	-	-	-	-	-
	Suma aferente Fondului European de Integrare a resortisanților țărilor terțe (56.11)	11	-	-	-	-	-	-	-	-	-	-	-	-	-	-	-
	Suma aferente Fondului Frontierelor Externe (56.12)	12	-	-	-	-	-	-	-	-	-	-	-	-	-	-	-
	Programe finanțate din Facilitatea de Tranziție (56.14)	14	-	-	-	-	-	-	-	-	-	-	-	-	-	-	-
	Alte programe comunitare finanțate în perioada 2007-2013 (56.15)	15	-	-	-	-	-	-	-	-	-	-	-	-	-	-	-
	Alte facilitati si instrumente postaderare (56.16)	16	-	-	-	-	-	-	-	-	-	-	-	-	-	-	-
	Mecanismul financiar SEE (56.17)	17	2.632	-	-	-	-	-	-	-	-	-	-	-	-	-	-
	Mecanismul financiar norvegian (56.18)	18	-	-	-	-	-	-	-	-	-	-	-	-	-	-	-
	Asistență tehnică în cadrul Programului Operațional Asistență Tehnică (56.19)	19	-	-	-	-	-	-	-	-	-	-	-	-	-	-	-
	Asistență tehnică în cadrul programelor operaționale, altele decât Programul Operațional Asistență Tehnică (56.20)	20	-	-	-	-	-	-	-	-	-	-	-	-	-	-	-
	Programul de cooperare elvețiano-român vizând reducerea disparităților economice și sociale din cadrul Uniunii Europene extinse (56.25)	21	-	-	-	-	-	-	-	-	-	-	-	-	-	-	-
	Fondul European de Ajustare la Globalizare (56.26)	22	-	-	-	-	-	-	-	-	-	-	-	-	-	-	-
	Asistență tehnică pentru mecanismele financiare SEE (56.27)	23	-	-	-	-	-	-	-	-	-	-	-	-	-	-	-
	Fondul național pentru relații bilaterale aferent mecanismelor financiare SEE (56.28)	24	-	-	-	-	-	-	-	-	-	-	-	-	-	-	-
	Suma aferente Fondului de Solidaritate al Uniunii Europene (56.40)	25	-	-	-	-	-	-	-	-	-	-	-	-	-	-	-
	Fondul de ajutor european destinat celor mai defavorizate persoane (58.06)	26	-	-	-	-	-	-	-	-	-	-	-	-	-	-	-
	Fondul pentru azil, migrație și integrare (FAMI), (58.07)	27	-	-	-	-	-	-	-	-	-	-	-	-	-	-	-
	Fondul pentru securitate internă (FSI), (58.08)	28	-	-	-	-	-	-	-	-	-	-	-	-	-	-	-
	Asistență tehnică pentru fondurile în domeniul afacerilor interne (58.09)	29	-	-	-	-	-	-	-	-	-	-	-	-	-	-	-
	Alte programe comunitare finanțate în perioada 2014-2020 (58.15)	30	-	-	-	-	-	-	-	-	-	-	-	-	-	-	-
	Alte facilitati si instrumente postaderare (58.16)	31	-	-	-	-	-	-	-	-	-	-	-	-	-	-	-
	Programe din Fondul European de Dezvoltare Regională (FEDR) (58.01)	32	57.737	48.585	15.794	-	32.791	32.280	-	511	237.554	-	5.027	-	-	-	-
	Programe din Fondul Social European (FSE) (58.02)	33	271.899	231.114	-	-	231.114	-	-	231.114	-	-	-	-	-	-	-
	Programe din Fondul de Coeziune (FC) (58.03)	34	-	-	-	-	-	-	-	-	-	-	-	-	-	-	-
	Programe din Fondul European Agricol de Dezvoltare Rurală (FEADR) (58.04)	35	-	-	-	-	-	-	-	-	-	-	-	-	-	-	-
	Programul din Fondul European pentru Pescuit și Afaceri Maritime (FEPAM) (58.05)	36	-	-	-	-	-	-	-	-	-	-	-	-	-	-	-
	Programe Instrumentul de Asistență pentru Preaderare (IPA II) (58.11)	37	-	-	-	-	-	-	-	-	-	-	-	-	-	-	-
	Programe Instrumentul European de Vecinătate (ENI) (58.12)	38	-	-	-	-	-	-	-	-	-	-	-	-	-	-	-
	Fondul European de Garantare Agricolă (FEGA) (58.13)	39	-	-	-	-	-	-	-	-	-	-	-	-	-	-	-
	Asistență tehnică în cadrul Programului Operațional Asistență Tehnică (58.14)	39.1	-	-	-	-	-	-	-	-	-	-	-	-	-	-	-
	Asistență tehnică în cadrul programelor operaționale, altele decât Programul Operațional Asistență Tehnică (58.17)	39.2	-	-	-	-	-	-	-	-	-	-	-	-	-	-	-
	Mecanismul pentru Interconectarea Europei (58.30)	39.3	-	-	-	-	-	-	-	-	-	-	-	-	-	-	-
	Mecanismele Financiare Spațiul Economic European și Norvegian 2014-2021 (58.31)	39.4	-	-	-	-	-	-	-	-	-	-	-	-	-	-	-
	Fondul pentru relații bilaterale aferent Mecanismelor Financiare Spațiul Economic European și Norvegian 2014-2021 (58.32)	39.5	-	-	-	-	-	-	-	-	-	-	-	-	-	-	-
	Asistență tehnică aferentă Mecanismelor Financiare Spațiul Economic European și Norvegian 2014-2021 (58.33)	39.6	-	-	-	-	-	-	-	-	-	-	-	-	-	-	-
	<b>Total (cod 01 la 39.6)</b>	<b>40</b>	<b>332.268</b>	<b>279.699</b>	<b>15.794</b>	<b>-</b>	<b>263.905</b>	<b>32.280</b>	<b>-</b>	<b>231.625</b>	<b>237.554</b>	<b>-</b>	<b>5.027</b>	<b>-</b>	<b>-</b>	<b>-</b>	<b>-</b>

**VENITURILE, CHELTUIELILE SI EXCEDENTE ALE BUGETELOR  
LOCALE PE UNITATI ADMINISTRATIV-TERITORIALE**

incheiata la Trimestrul 4 2018

Denumirea indicatorilor	Cod rind	Nr. crt.	Prevederi anuale	Realizat
<b>IV. JUDET (BUGET PROPRIU)</b>		<b>084</b>		
<b>VENITURI TOTAL</b>	<b>00.01.02</b>	<b>085</b>	<b>145.498.000,00</b>	<b>145.297.990,00</b>
<b>Venituri proprii</b>	<b>49.90</b>	<b>086</b>	<b>30.571.000,00</b>	<b>30.327.993,00</b>
<b>1. Venituri curente, din care:</b>	<b>00.02.02</b>	<b>087</b>	<b>85.195.000,00</b>	<b>84.549.874,00</b>
<b>a) Cote si sume defalcate din impozitul pe venit</b>	<b>04.02</b>	<b>088</b>	<b>24.517.000,00</b>	<b>24.516.416,00</b>
- Cote defalcate din impozitul pe venit	04.02.01	089	17.937.000,00	17.936.416,00
- Sume alocate de consiliul judetean pentru echilibrarea bugetelor locale	04.02.04	090	6.580.000,00	6.580.000,00
<b>b) Sume defalcate din taxa pe valoarea adaugata</b>	<b>11.02</b>	<b>091</b>	<b>54.624.000,00</b>	<b>54.221.881,00</b>
- Sume defalcate din TVA pentru finantarea cheltuielilor descentralizate la nivelul judetului	11.02.01	092	28.490.000,00	28.087.881,00
- Sume defalcate din TVA pentru finantarea cheltuielilor descentralizate la nivelul comunelor, oraselor, municipiilor si sectoarelor si municipiului Bucuresti	11.02.02	093		
- Sume defalcate din TVA pentru drumuri	11.02.05	095	5.322.000,00	5.322.000,00
- Sume defalcate din TVA pentru echilibrarea bugetelor locale	11.02.06	096	20.812.000,00	20.812.000,00
<b>c) Transferuri voluntare, altele decat subventiile:</b>	<b>37.02</b>	<b>097</b>		
- Donatii si sponsorizari	37.02.01	098		
- Sume primite din Fondul de Solidaritate al Uniunii Europene	37.02.05	098.1		
- Alte transferuri voluntare	37.02.50	099		
<b>2. Venituri din capital</b>	<b>39.00.02</b>	<b>100</b>		
<b>3. Incasari din rambursarea imprumuturilor acordate, din care:</b>	<b>40.02</b>	<b>101</b>		
- Incasari din rambursarea imprumuturilor pentru infiintarea unor institutii si servicii publice de interes local sau a unor activitati finantate integral din venituri proprii	40.02.06	102		
- Incasari din rambursarea microcreditelor de la persoanele fizice si juridice	40.02.07	102.1		
- Imprumuturi temporare din trezoreria statului	40.02.10	103		
- Sume din excedentul anului precedent pentru acoperirea golurilor temporare de casa ale sectiunii de functionare	40.02.11	104		
- Sume din excedentul anului precedent pentru acoperirea golurilor temporare de casa ale sectiunii de dezvoltare	40.02.13	104.1		
- Sume din excedentul bugetului local utilizate pentru finantarea cheltuielilor sectiunii de dezvoltare	40.02.14	104.2		
- Sume primite in cadrul mecanismului decontării cererilor de plată	40.02.16	104.3		
- Incasari din rambursarea imprumuturilor acordate	40.02.50	104.4		
<b>4. Subventii de la alte nivele ale administratiei publice</b>	<b>40.00.02</b>	<b>105</b>	<b>59.606.000,00</b>	<b>53.934.554,00</b>
- Subventii de la bugetul de stat	42.02	106	59.606.000,00	53.934.554,00
- Subventii de la alte administratii	43.02	107		
<b>5. Sume primite de la UE/alti donatori in contul platilor efectuate si prefinantari</b>	<b>45.02</b>	<b>107.1</b>		
<b>Sume primite de la UE/alti donatori in contul platilor efectuate si prefinantari aferente cadrului financiar 2014-2020</b>	<b>48.02</b>	<b>107.2</b>	<b>697.000,00</b>	<b>469.179,00</b>
<b>Alte sume primite de la UE</b>	<b>46.02</b>	<b>107.3</b>		<b>6.344.383,00</b>
<b>CHELTUIELI TOTAL</b>	<b>50.02</b>	<b>108</b>	<b>183.164.000,00</b>	<b>146.090.623,00</b>
<b>Excedent</b>	<b>98.02</b>	<b>109</b>		
<b>Deficit</b>	<b>98.02</b>	<b>110</b>	<b>37.666.000,00</b>	<b>792.633,00</b>
<b>EXCEDENT TOTAL CUMULAT (an curent si anii precedenti) din care:</b>		<b>111</b>		<b>73.132.655,00</b>
Sume destinate implementarii proiectelor ce beneficiaza de finantare din fonduri externe nerambursabile		111.1		6.967.420,00
Sume alocate din fondul de interventie la dispozitia Guvernului		111.2		
<b>CORELATII</b>		<b>111.3</b>		
<b>VENITURI TOTAL</b>	<b>00.01.02</b>	<b>112</b>	<b>145.498.000,00</b>	<b>145.297.990,00</b>
<b>Venituri proprii</b>	<b>49.90</b>	<b>113</b>	<b>30.571.000,00</b>	<b>30.327.993,00</b>
<b>1. Venituri curente, din care:</b>	<b>02.02.02</b>	<b>114</b>	<b>85.195.000,00</b>	<b>84.549.873,00</b>

**VENITURILE, CHELTUIELILE SI EXCEDENTE ALE BUGETELOR  
LOCALE PE UNITATI ADMINISTRATIV-TERITORIALE**

incheiata la Trimestrul 4 2018

Denumirea indicatorilor	Cod rind	Nr. crt.	Prevederi anuale	Realizat
<b>a) Cote si sume defalcate din impozitul pe venit</b>	<b>04.02</b>	<b>115</b>	<b>24.517.000,00</b>	<b>24.516.416,00</b>
- Cote defalcate din impozitul pe venit	04.02.01	116	17.937.000,00	17.936.416,00
- Sume alocate de consiliul judetean pentru echilibrarea bugetelor locale	04.02.04	117	6.580.000,00	6.580.000,00
<b>b) Sume defalcate din taxa pe valoarea adaugata</b>	<b>11.02</b>	<b>118</b>	<b>54.624.000,00</b>	<b>54.221.881,00</b>
- Sume defalcate din TVA pentru finantarea cheltuielilor descentralizate la nivelul judetului	11.02.01	119	28.490.000,00	28.087.881,00
- Sume defalcate din TVA pentru finantarea cheltuielilor descentralizate la nivelul comunelor, oraselor, municipiilor si sectoarelor si municipiului Bucuresti	11.02.02	120		
- Sume defalcate din TVA pentru drumuri	11.02.05	122	5.322.000,00	5.322.000,00
- Sume defalcate din TVA pentru echilibrarea bugetelor locale	11.02.06	123	20.812.000,00	20.812.000,00
- Sume defalcate din TVA pentru programul de dezvoltare a infrastructurii si a bazelor sportive din spatiul rural	11.02.07	124		
<b>c) Transferuri voluntare, altele decat subventiile:</b>	<b>37.02</b>	<b>125</b>		
- Donatii si sponsorizari	37.02.01	126		
- Sume primite din Fondul de Solidaritate al Uniunii Europene	37.02.05	126.1		
- Alte transferuri voluntare	37.02.50	127		
<b>2. Venituri din capital</b>	<b>39.00.02</b>	<b>128</b>		
3. Incasari din rambursarea imprumuturilor acordate, din care:	40.02	129		
- Incasari din rambursarea imprumuturilor pentru infiintarea unor institutii si servicii publice de interes local sau a unor activitati finantate integral din venituri proprii	40.02.06	130		
- Incasari din rambursarea microcreditelor de la persoanele fizice si juridice	40.02.07	130.1		
- Imprumuturi temporare din trezoreria statului	40.02.10	131		
- Sume din excedentul anului precedent pentru acoperirea golurilor temporare de casa ale sectiunii de functionare	40.02.11	132		
- Sume din excedentul anului precedent pentru acoperirea golurilor temporare de casa ale sectiunii de dezvoltare	40.02.13	132.1		
- Sume din excedentul bugetului local utilizate pentru finantarea cheltuielilor sectiunii de dezvoltare	40.02.14	132.2		
- Sume primite in cadrul mecanismului decontării cererilor de plată	40.02.16	132.3		
- Incasari din rambursarea imprumuturilor acordate	40.02.50	132.4		
<b>4. Subventii de la alte nivele ale administratiei publice</b>	<b>40.00.02</b>	<b>133</b>	<b>59.606.000,00</b>	<b>53.934.554,00</b>
- Subventii de la bugetul de stat	42.02	134	59.606.000,00	53.934.554,00
- Subventii de la alte administratii	43.02	135		
<b>5. Sume primite de la UE/alti donatori in contul platilor efectuate si prefinantari</b>	<b>45.02</b>	<b>135.1</b>		
<b>Sume primite de la UE/alti donatori in contul platilor efectuate si prefinantari aferente cadrului financiar 2014-2020</b>	<b>48.02</b>	<b>135.2</b>	<b>697.000,00</b>	<b>469.179,00</b>
<b>Alte sume primite de la UE</b>	<b>46.02</b>	<b>135.3</b>		<b>6.344.383,00</b>
<b>CHELTUIELI TOTAL</b>	<b>50.02</b>	<b>136</b>	<b>183.164.000,00</b>	<b>146.090.623,00</b>
<b>Excedent</b>	<b>98.02</b>	<b>137</b>		
<b>Deficit</b>	<b>99.02</b>	<b>138</b>	<b>37.666.000,00</b>	<b>792.633,00</b>
<b>EXCEDENT TOTAL CUMULAT (an curent si anii precedenti) din care:</b>		<b>139</b>		<b>73.132.655,00</b>
Sume destinate implementarii proiectelor ce beneficiaza de finantare din fonduri externe nerambursabile		139.1		6.967.420,00
Sume alocate din fondul de interventie la dispozitia Guvernului		139.2		

**Situația plăților efectuate  
din fonduri externe nerambursabile (FEN) postaderare (titlul 56 și titlul 58)  
31 decembrie 2018**

cod 56

Nr. crt.	Denumirea indicatorilor	Cod rand	Buget de stat (s01-stat)	Buget local (s02-local)	Bugetul asigurarilor sociale de stat (s03-bass)	Bugetul asigurarilor pentru șomaj (s04-somaj)	Bugetul Fondului național unic de asigurări sociale de sănătate (s05-sanatate)	Bugetul instituțiilor publice și activităților finanțate integral sau parțial din venituri proprii (s10-local)	Bugetul fondurilor externe nerambursabile (s08-stat+asigurari+local)	Bugetul creditelor externe (s06-stat+local)	Bugetul creditelor interne (s07-stat+local)	Bugetul instituțiilor publice și activităților finanțate integral sau parțial din venituri proprii (s20-stat+asigurari+autonome)	din care: Bugetul instituțiilor publice și activităților finanțate integral din venituri proprii (s10-stat+autonome)
A	B		1	2	3	4	5	6	7	8	9	10	11
1	<b>Total plăți (titlul VIII cod 56 + titlul X cod 58) (rd.2+rd.11)</b>	oo1		<b>332.268</b>				-	-	-	-	-	-
2	<b>Total plăți (titlul VIII cod 56)</b>	oo2		<b>2.632</b>				-	-	-	-	-	-
3	Cheltuieli de personal (titlul I)	oo3		-				-	-	-	-	-	-
4	Bunuri și servicii (titlul II)	oo4		<b>2.632</b>				-	-	-	-	-	-
5	Subvenții (titlul IV)	oo5		-				-	-	-	-	-	-
6	Transferuri între unități ale administrației publice (titlul VI)	oo6		-				-	-	-	-	-	-
7	Alte transferuri (titlul VI)	oo7		-				-	-	-	-	-	-
8	Asistență socială (titlul IX)	oo8		-				-	-	-	-	-	-
9	Alte cheltuieli (titlul X)	oo9		-				-	-	-	-	-	-
10	Active nefinanciare (titlul XII)	oo10		-				-	-	-	-	-	-
11	<b>Total plăți (titlul X cod 58)</b>	oo11		<b>329.636</b>				-	-	-	-	-	-
12	Cheltuieli de personal (titlul I)	oo12		<b>15.186</b>				-	-	-	-	-	-
13	Bunuri și servicii (titlul II)	oo13		<b>119.324</b>				-	-	-	-	-	-
14	Subvenții (titlul IV)	oo14		-				-	-	-	-	-	-
15	Transferuri între unități ale administrației publice (titlul VI)	oo15		-				-	-	-	-	-	-
16	Alte transferuri (titlul VI)	oo16		-				-	-	-	-	-	-
17	Asistență socială (titlul IX)	oo17		-				-	-	-	-	-	-
18	Alte cheltuieli (titlul X)	oo18		-				-	-	-	-	-	-
19	Active nefinanciare (titlul XII)	oo19		<b>195.126</b>				-	-	-	-	-	-

## Anexa 30b I

**PLATI RESTANTE**  
incheiat la Trimestrul 4 2018

cod 40

Denumirea indicatorilor	Nr. rind	Sold la inceputul anului	Sold la finele perioadei	
			TOTAL	din care :
				aferent sumelor angajate cu prevederi bugetare
A	B	1	2	3
<b>PLATI RESTANTE-TOTAL (rd.150+300), din care:</b>	<b>001</b>	<b>118.412,00</b>	<b>1.991.399,00</b>	<b>1.991.399,00</b>
-sub 30 de zile (rd.151+301)	002	79.970,00	930.208,00	930.208,00
-peste 30 de zile (rd.152+302)	003	38.442,00	1.061.191,00	1.061.191,00
-peste 90 de zile (rd.153+303)	004			
-peste 120 zile (rd.154+304)	005			
-peste 1 an (rd.155+305)	006			
<b>PLATI RESTANTE-TOTAL SECTIUNEA DE FUNCTIONARE (rd.160+170+240+250+270+280+290), din care:</b>	<b>150</b>	<b>118.412,00</b>	<b>1.991.399,00</b>	<b>1.991.399,00</b>
-sub 30 de zile (rd.161+171+241+251+271+281+291)	151	79.970,00	930.208,00	930.208,00
-peste 30 de zile (rd.162+172+242+252+272+282+292)	152	38.442,00	1.061.191,00	1.061.191,00
-peste 90 de zile (rd. 163+173+243+253+273+283+293)	153			
-peste 120 zile (rd. 165+174+245+257+274+284+294)	154			
-peste 1 an ( rd. 166+175+246+258+275+285+295)	155			
<b>Plati restante catre furnizori, creditorii din operatii comerciale (ct.4010100, ct.4030100, ct. 4620101, ct. 4620109) (rd.161+162+163+165+166), din care:</b>	<b>160</b>	<b>118.412,00</b>	<b>1.991.399,00</b>	<b>1.991.399,00</b>
-sub 30 de zile	161	79.970,00	930.208,00	930.208,00
-peste 30 de zile	162	38.442,00	1.061.191,00	1.061.191,00
-peste 90 de zile din care:	163			
-(ct.4620101, ct. 4620109)	164			
-peste 120 zile	165			
-peste 1 an	166			
<b>Plati restante fata de bugetul general consolidat (rd.171+172+173+174+175), din care:</b>	<b>170</b>			
<b>(ct.4310100, ct.4310300, ct.4310400, ct.4310500, ct.4310700, ct.4370100, ct.4370200, ct.4370300, ct.4420300, ct.4440000, ct.4460000, ct.4460100, ct.4460200, ct.4480100)</b>				
-sub 30 de zile	171			
-peste 30 de zile	172			
-peste 90 de zile	173			
-peste 120 zile	174			
-peste 1 an	175			
<b>Plati restante fata de salariatii (drepturi salariale) (ct.4210000, ct. 4230000, ct.4260000, ct.4270100, ct.4270300, ct.4280101) (rd.241+242+243+245+246), din care:</b>	<b>240</b>			
-sub 30 de zile	241			
-peste 30 de zile	242			
-peste 90 de zile	243			
-din care ct.(4270100+4270300)	244			
-peste 120 zile	245			
-peste 1 an	246			
<b>Plati restante fata de alte categorii de persoane, (ct.4270300, ct.4290000, ct.4380000) (rd.251+252+253+257+258), din care:</b>	<b>250</b>			
-sub 30 de zile :	251			
-peste 30 de zile :	252			
-peste 90 de zile din care:( rd.254+255+256)	253			

## Anexa 30b I

**PLATI RESTANTE**  
**incheiat la Trimestrul 4 2018**

cod 40

Denumirea indicatorilor	Nr. rind	Sold la inceputul anului	Sold la finele perioadei	
			TOTAL	din care :
				aferent sumelor angajate cu prevederi bugetare
A	B	1	2	3
-ct.(4270300)	254			
-ct.(4290000)	255			
-ct.(4380000)	256			
-peste 120 zile	257			
-peste 1 an	258			
<b>Împrumuturi nerambursate la scadenta, (ct.1610100, ct.1620100, ct.1630100, ct. 1650100, 1670101, ct. 1670102, ct. 1670103, ct. 1670108, ct. 1670109, ct.1690100, ct. 5190101, ct.5190102, ct.5190105, ct.5190106, ct.5190107, ct.5190108, 5190109, 5190110, ct.5190180, 5190190 ) (rd.271+272+273+274+275), din care:</b>	<b>270</b>			
-sub 30 de zile	271			
-peste 30 de zile	272			
-peste 90 de zile	273			
-peste 120 zile	274			
-peste 1 an	275			
<b>Dobânzi restante, din care: (aferente celor de la rd.270), (ct.1680100, ct.1680200, ct. 1680300, ct.1680500, ct.1680701, ct.1680702, ct. 1680703, ct. 1680708, ct. 1680709, ct.5180605+ ct. 5180606, ct.5180608, ct. 5180609 , ct. 5180800) (rd.281+282+283+284+285)</b>	<b>280</b>			
-sub 30 de zile	281			
-peste 30 de zile	282			
-peste 90 de zile	283			
-peste 120 zile	284			
-peste 1 an	285			
<b>Creditori bugetari (ct.4670200) ( rd.291+292+293+294+295), din care:</b>	<b>290</b>			
-sub 30 de zile	291			
-peste 30 de zile	292			
-peste 90 de zile	293			
-peste 120 zile	294			
-peste 1 an	295			
<b>PLATI RESTANTE-TOTAL SECTIUNEA DEZVOLTARE (rd.310+320+330), din care:</b>	<b>300</b>			
<b>-sub 30 de zile (rd. 311+321+331)</b>	<b>301</b>			
<b>-peste 30 de zile (rd.312+322+332)</b>	<b>302</b>			
<b>-peste 90 de zile (rd.313+323+333)</b>	<b>303</b>			
<b>-peste 120 zile (rd. 315+324+334)</b>	<b>304</b>			
<b>-peste 1 an ( rd 316+325+335)</b>	<b>305</b>			
<b>Plati restante catre furnizori, creditori din operatii comerciale (ct.4040100, ct.4050100, ct. 4620101, ct. 4620103, ct. 4620109) (rd.311+312+313+315+316), din care:</b>	<b>310</b>			
-sub 30 de zile	311			
-peste 30 de zile	312			
-peste 90 de zile din care:	313			
-(ct.4620101, ct. 4620103, ct. 4620109)	314			
-peste 120 zile	315			
-peste 1 an	316			

## Anexa 30b I

**PLATI RESTANTE**  
incheiat la Trimestrul 4 2018

cod 40

Denumirea indicatorilor	Nr. rind	Sold la inceputul anului	Sold la finele perioadei	
			TOTAL	din care :
				aferent sumelor angajate cu prevederi bugetare
A	B	1	2	3
<b>Împrumuturi nerambursate la scadenta (ct.1610100, ct.1620100, ct.1630100, ct. 1650100, ct.1670101, ct. 1670102, ct. 1670103, ct. 1670108, ct.1670109, ct.1690100, ct. 5190101, ct. 5190102, ct.5190105, ct.5190106, ct.5190107, ct.5190108, ct. 5190110, ct.5190180, ct. 5190190) (rd.321+322+323+324+325), din care:</b>	<b>320</b>			
-sub 30 de zile	321			
-peste 30 de zile	322			
-peste 90 de zile	323			
-peste 120 zile	324			
-peste 1 an	325			
<b>Dobânzi restante, din care: (aferente celor de la rd.320), (ct.1680100, ct.1680200, ct. 1680300, ct.1680500, ct.1680701, ct. 1680702, ct.1680703, ct. 1680708, ct. 1680709, ct. 5180605, ct. 5180606, 5180608, ct. 5180609, ct. 5180800) (rd331+332+333+334+335), din care:</b>	<b>330</b>			
-sub 30 de zile	331			
-peste 30 de zile	332			
-peste 90 de zile	333			
-peste 120 zile	334			
-peste 1 an	335			





Situația acțiunilor/părților sociale deținute direct/indirect de unitățile administrativ-teritoriale la operatorii economici  
la data de 31 decembrie 2018

Cod

Nr. crt.	Codul județului	Denumirea județului	Codul fiscal al unității administrativ-teritoriale	Denumirea unității administrativ-teritoriale	Unitatea administrativ-teritorială este acționar la operatorul economic		Codul unic de identificare al operatorului economic la care unitatea administrativ-teritorială este acționar direct sau indirect	Codul CAEN al activității principale a operatorului economic la care unitatea administrativ-teritorială este acționar direct sau indirect	Denumirea operatorului economic la care unitatea administrativ-teritorială este acționar direct sau indirect	Capitalul social al operatorului economic la care unitatea administrativ-teritorială este acționar direct sau indirect	Valoarea acțiunilor/ părților sociale din capitalul social al operatorului economic deținute de unitatea administrativ-teritorială		Pondere în capitalul social
					Direct	Indirect					Direct	Indirect	
1	2	3	4	5	6	7	8	9	10	11	12	13	14=12/11; 14=13/11
1	23	Ialomița	4231776	Județul Ialomița - Consiliul Județean Ialomița	X		2653243	4211	S.C. DRUMURI ȘI PODURI IALOMIȚA S.A.	10.336.330	10.336.330		100,00%
2					X		16255906	4022	S.C. ILGAZ S.A.	30.000	1.800		6,00%
3						X	32656110	8411	S.C. SERVICII PUBLICE SLOBOZIA S.R.L.	2.000		100	5,00%
4					X		39328420	4211	S.C. INFRASTRUCTURA DRUMURI S.A.	1.500.000	1.350.000		90,00%
5						X	27744762	8010	S.C PAZĂ ȘI SERVICII COMUNALE S.R.L.	2.170		150	6,91%
											<b>11.688.130</b>	<b>250</b>	

Total general

**SITUATIA MODIFICARILOR IN STRUCTURA ACTIVEI NETE / CAPITALURILOR**  
la Trimestrul 4 2018

Anexa 34

cod 25

Denumirea elementului de capital	Cod rind	Sold la inceputul anului	Cresteri	Reduceri	Sold la sfarsitul anului
A	B	1	2	3	4
Fondul activelor fixe necorporale (cont 1000000)	01				
Fondul bunurilor care alcatuiesc domeniul public la statului (cont 1010000)	02				
Fondul bunurilor care alcatuiesc domeniul privat la statului (cont 1020101)	03				
Fondul bunurilor care alcatuiesc proprietatea privat? a instituti?iei publice (cont 1020102)	03.1				
Fondul bunurilor care alcatuiesc domeniul privat al statului - reprezentand bunuri confiscate sau intrate, potrivit legii, in proprietatea privata a statului, altele decat active fixe (cont 1020103)	03.2				
Fondul bunurilor care alcatuiesc domeniul public al unitatilor administrativ-teritoriale (cont 1030000)	04	670.071.401,00	83.740.704,00	134.938.359,00	618.873.746,00
Fondul bunurilor care alcatuiesc domeniul privat al unitatilor administrativ-teritoriale (cont 1040101)	05	102.008.362,00	105.299.536,00	91.862.599,00	115.445.299,00
Fondul bunurilor care alcatuiesc proprietatea privat? a instituti?iei publice din administra?ia local? (cont 1040102)	05.1	4.398.378,00	27.862,00		4.426.240,00
Fondul bunurilor care alcatuiesc domeniul privat al unitatilor administrativ teritoriale - reprezentand bunuri confiscate sau intrate, potrivit legii, in proprietatea privata a statului, altele decat active fixe (cont 1040103)	05.2				
Rezerve din reevaluare (cont 1050100, 1050200, 1050300, 1050400, 1050500)	06	6.874.697,00	190.408.323,00	190.422.843,00	6.860.177,00
Diferente din reevaluare si diferente de curs aferente dobanzilor incasate (SAPARD) (cont 1060000)	07				
Fondul de rulment (cont 131)	08				
Fondul de rezerva al bugetului asigurarilor sociale de stat (cont 1320000)	09				
Fondul de rezerva constituit conform Legii nr. 95/2006 (cont 1330000)	10				
Fondul de amortizare aferent activelor fixe detinute de serviciile publice de interes local (cont 134)	11				
Fondul de risc (cont 135)	12				
Fondul depozitelor speciale constituite pentru constructii de locuinte (cont 136)	13				
Taxe speciale (cont 137)	14				
Fondul de dezvoltare a spitalului (cont 1390100)	15				
Alte fonduri (cont 1392 + cont 1393 + cont 1394 + cont 1396 + cont 1399)	16				
Rezultatul reportat (cont 1170000 sold creditor)	17	110.087.152,00	151.643.589,00	137.194.639,00	124.536.102,00
Rezultatul reportat (cont 1170000 sold debitor)	18				
Rezultatul patrimonial al exercitiului (cont 1210000 sold creditor)	19	12.133.849,00	161.851.408,00	155.216.676,00	18.768.581,00
Rezultatul patrimonial al exercitiului (cont 1210000 sold debitor)	20				
Total capitaluri proprii (rand 01 la 17-rand 18+rand 19-rand20)	21	905.573.839,00			888.910.145,00

SITUAȚIA ACTIVELOR FIXE AMORTIZABILE  
la 31 decembrie 2018

cod 26

Denumirea activelor fixe	Nr. rând	Existent la 31.12.2018		Sold la începutul anului	Creșteri					
					Total, din care:	diferențe din reevaluare *)	achiziții	transferuri/ primite cu titlu gratuit	donății, sponsorizări	alte căi
A	B	1	2	3	4=5+6+7+8+9	5	6	7	8	9
<b>ACTIVE FIXE NECORPORALE</b>	<b>01</b>	X	X	X	X	X	X	X	X	X
Cheltuieli de dezvoltare (ct. 2030000)	02	X	X	-	-	-	-	-	-	-
Concesiuni, brevete, licențe, mărci comerciale, drepturi și active similare (ct 2050000)	03	X	X	397.136	79.426	-	79.426	-	-	-
Alte active fixe necorporale (ct.2080100, 2080200)	04	X	X	3.108.593	606.198	-	307.494	157.518	-	141.186
<b>TOTAL (rd. 02+03+04)</b>	<b>05</b>	X	X	<b>3.505.729</b>	<b>685.624</b>	<b>-</b>	<b>386.920</b>	<b>157.518</b>	<b>-</b>	<b>141.186</b>
<b>ACTIVE FIXE CORPORALE</b>	<b>06</b>	X	X	X	X	X	X	X	X	X
Amenajări la terenuri (ct.2110200)	07	X	X	-	-	-	-	-	-	-
Construcții (ct.2120000) (rd. 08 = de la rd. 09 la rd. 16) din care:	08	X	X	1.174.755	4.860	1.590	-	-	-	3.270
- drumuri publice, exclusiv poduri, podețe, pasarele și viaducte și tunele	09	X	X	-	-	-	-	-	-	-
- drumuri industriale și agricole	10	X	X	-	-	-	-	-	-	-
- infrastructură pentru transport feroviar, exclusiv poduri, podețe, pasarele și viaducte și tunele	11	X	X	-	-	-	-	-	-	-
- poduri, podețe, pasarele și viaducte pentru transporturi feroviare și rutiere; viaducte	12	X	X	-	-	-	-	-	-	-
- tunele	13	X	X	-	-	-	-	-	-	-
- piste pentru aeroporturi și platforme de staționare pentru avioane și autovehicule; construcții aeroportuare	14	X	X	-	-	-	-	-	-	-
- canale pentru navigație	15	X	X	-	-	-	-	-	-	-
- alte active fixe încadrate în grupa construcții (2120901), din care:	16	X	X	1.174.755	4.860	1.590	-	-	-	3.270
locuințe ANL	16.1									
Instalații tehnice, mijloace de transport, animale și plantații (ct.2130100, 2130200, 2130300, 2130400)	17	X	X	30.283.970	7.474.422	-	6.242.200	1.195.600	36.622	-
Mobilier, aparatură birotică, echipamente de protecție a valorilor umane și materiale și alte active fixe corporale (ct.2140000)	18	X	X	1.984.119	705.253	-	666.357	4.547	34.349	-
<b>TOTAL (rd.07+08+17+18)</b>	<b>19</b>	X	X	<b>33.442.844</b>	<b>8.184.535</b>	<b>1.590</b>	<b>6.908.557</b>	<b>1.200.147</b>	<b>70.971</b>	<b>3.270</b>
<b>TOTAL ACTIVE FIXE (rd.05+19)</b>	<b>20</b>	X	X	<b>36.948.573</b>	<b>8.870.159</b>	<b>1.590</b>	<b>7.295.477</b>	<b>1.357.665</b>	<b>70.971</b>	<b>144.456</b>

SITUAȚIA ACTIVEI FIXE AMORTIZABILE  
la 31 decembrie 2018

cod 27

Denumirea activelor fixe	Nr. rând	Reduceri						Sold la sfârșitul anului	Ajustări de valoare (amortizări și ajustări pentru depreciere)				Valoare contabilă netă, din care:		
		Total, din care:	dif. eren	dezmembrări și casări	transferuri/ cu titlu gratuit	alte căi	Sold la începutul anului		Creșteri	Reduceri	Sold la sfârșitul anului	Domeniul privat al UAT	Proprietatea privată a instituției publice din admin. locală		
A	B	10=11+12+13+14+15+16	#	#	13	14	16	17=3+4-10	18	19	20	21=18+19-20	22	23=17-21-22-24	24=17-21-22-23
<b>ACTIVE FIXE NECORPORALE</b>	<b>01</b>	X	X	X	X	X	X	X	X	X	X	X	X	X	X
Cheltuieli de dezvoltare (ct. 2030000)	02	-			-	-	-	-	-	-	-	-	-	-	-
Concesiuni, brevete, licențe, mărci comerciale, drepturi și active similare (ct. 2050000)	03	-			-	-	-	476.562	302.753	55.681	-	358.434		83.996	34.132
Alte active fixe necorporale (ct. 2080100, 2080200)	04	9.352			9.352	-	-	3.705.439	1.848.703	281.072	9.352	2.120.423		1.030.282	554.734
<b>TOTAL (rd. 02+03+04)</b>	<b>05</b>	<b>9.352</b>			<b>9.352</b>	<b>-</b>	<b>-</b>	<b>4.182.001</b>	<b>2.151.456</b>	<b>336.753</b>	<b>9.352</b>	<b>2.478.857</b>		<b>1.114.278</b>	<b>588.866</b>
<b>ACTIVE FIXE CORPORALE</b>	<b>06</b>	X	X	X	X	X	X	X	X	X	X	X	X	X	X
Amenajări la terenuri (ct. 2110200)	07	-			-	-	-	-	-	-	-	-	-	-	-
Construcții (ct. 2120000) (rd. 08 = de la rd. 09 la rd. 16) din care:	08	16.111			16.111	-	-	1.163.504	408.443	172.341	126.548	454.236		186.446	522.822
- drumuri publice, exclusiv poduri, podețe, pasarele și viaducte și tunele	09	-			-	-	-	-	-	-	-	-		-	-
- drumuri industriale și agricole	10	-			-	-	-	-	-	-	-	-		-	-
- infrastructură pentru transport feroviar, exclusiv poduri, podețe, pasarele și viaducte și tunele	11	-			-	-	-	-	-	-	-	-		-	-
- poduri, podețe, pasarele și viaducte pentru transporturi feroviare și rutiere; viaducte	12	-			-	-	-	-	-	-	-	-		-	-
- tunele	13	-			-	-	-	-	-	-	-	-		-	-
- piste pentru aeroporturi și platforme de staționare pentru avioane și autovehicule; construcții aeroportuare	14	-			-	-	-	-	-	-	-	-		-	-
- canale pentru navigație	15	-			-	-	-	-	-	-	-	-		-	-
- alte active fixe încadrate în grupa construcții (2120901), din care:	16	16.111			16.111	-	-	1.163.504	408.443	172.341	126.548	454.236		186.446	522.822
locuințe ANL	16.1														
Instalații tehnice, mijloace de transport, animale și plantații (ct. 2130100, 2130200, 2130300, 2130400)	17	2.708.613			2.703.453	5.160	-	35.049.779	19.167.651	2.466.562	2.799.988	18.834.225		1.072.659	15.142.895
Mobilier, aparatură birotică, echipamente de protecție a valorilor umane și materiale și alte active fixe corporale (ct. 2140000)	18	29.323			29.323	-	-	2.660.049	1.687.813	98.078	29.323	1.756.568		39.361	864.120
<b>TOTAL (rd. 07+08+17+18)</b>	<b>19</b>	<b>2.754.047</b>			<b>2.748.887</b>	<b>5.160</b>	<b>-</b>	<b>38.873.332</b>	<b>21.263.907</b>	<b>2.736.981</b>	<b>2.955.859</b>	<b>21.045.029</b>		<b>1.298.466</b>	<b>16.529.837</b>
<b>TOTAL ACTIVE FIXE (rd. 05+19)</b>	<b>20</b>	<b>2.763.399</b>			<b>2.758.239</b>	<b>5.160</b>	<b>-</b>	<b>43.055.333</b>	<b>23.415.363</b>	<b>3.073.734</b>	<b>2.965.211</b>	<b>23.523.886</b>		<b>2.412.744</b>	<b>17.118.703</b>

SITUAȚIA ACTIVELOR FIXE NEAMORTIZABILE  
la 31 decembrie 2018

cod 28

Denumirea activelor fixe	Nr. rând	Existent la 31.12.2018			Sold la începutul anului	Cresteri					
		UM	UM	UM		Total, din care:	diferente din reevaluare	achiziții	transferuri/ primite cu titlu gratuit	donatii, sponsorizări	alte cai
A	B	1	2	3	4	5=6+7+8+9+10	6	7	8	9	10
<b>ACTIVE FIXE NECORPORALE</b>	<b>01</b>	X	X	X	X	X	X	X	X	X	X
Înregistrări ale evenimentelor cultural-sportive (ct.2060000)	02	X	X	X	-	-	-	-	-	-	-
Active fixe necorporale în curs de execuție (ct.2330000)	03	X	X	X	34.573	333.200	-	333.200	-	-	-
<b>TOTAL (rd. 02 + 03)</b>	<b>04</b>	X	X	X	34.573	333.200	-	333.200	-	-	-
<b>ACTIVE FIXE CORPORALE</b>	<b>05</b>	X	X	X	X	X	X	X	X	X	X
Amenajări la terenuri (ct.2110200)	06	X	X	X	-	-	-	-	-	-	-
Terenuri (ct. 2110100)	07		X	X	243.057.956	95.056.808	95.056.808	-	-	-	-
Construcții (ct.212) (rd. 08 = de la rd. 09 la rd. 16) din care:	08	X	X	X	530.266.747	20.750.476	16.479.770	4.270.706	-	-	-
- drumuri publice, exclusiv poduri, podețe, pasarele și viaducte și tunele (ct.2120101)	09	X	X	X	401.834.135	1.779.211	1.779.211	-	-	-	-
- drumuri industriale și agricole (ct.2120102)	10	X	X	X	-	-	-	-	-	-	-
- infrastructură pentru transport feroviar, exclusiv poduri, podețe, pasarele și viaducte și tunele (ct.2120101)	11	X	X	X	-	-	-	-	-	-	-
- poduri, podețe, pasarele și viaducte pentru transporturi feroviare și rutiere; viaducte (ct.2120301)	12	X	X	X	-	-	-	-	-	-	-
- tunele (ct.2120401)	13	X	X	X	-	-	-	-	-	-	-
- piste pentru aeroporturi și platforme de staționare pentru avioane și autovehicule; construcții aeroportuare (ct.2120501)	14	X	X	X	22.420.360	1.165.640	1.165.640	-	-	-	-
- canale pentru navigație (ct.2120601)	15	X	X	X	-	-	-	-	-	-	-
- alte active fixe încadrate în grupa construcții (ct.2120901)	16	X	X	X	106.012.252	17.805.625	13.534.919	4.270.706	-	-	-
Instalații tehnice, mijloace de transport, animale și plantații (ct.2130100, 2130200, 2130300, 2130400)	17	X	X	X	-	-	-	-	-	-	-
Mobilier, aparatură birotică, echipamente de protecție a valorilor umane și materiale și alte active fixe corporale (ct.2140000)	18	X	X	X	3.153.438	27.862	-	-	9.508	18.354	-
Active fixe corporale în curs de execuție (ct.2310000)	19	X	X	X	24.021.620	6.655.913	-	6.655.913	-	-	-
Alte active ale statului (ct.2150000)	20	X	X	X	-	-	-	-	-	-	-
<b>TOTAL (rd.06+07+08+17+18+19+20)</b>	<b>21</b>	X	X	X	800.499.761	122.491.059	111.536.578	10.926.619	9.508	18.354	-
<b>TOTAL ACTIVE FIXE (rd. 04+21)</b>	<b>22</b>	X	X	X	800.534.334	122.824.259	111.536.578	11.259.819	9.508	18.354	-

SITUAȚIA ACTIVELOR NEAMORTIZABILE  
la 31 decembrie 2018

cod 29

Denumirea activelor fixe	Nr. rând	Reduceri						Sold la sfârșitul anului	Valoarea activelor fixe neamortizabile						
		Total, din care:	reevaluare	dezmembrări	transferuri	van zari	alte căi		Fondul activelor fixe necorporale (ct. 10000)	Domeniul public al statului (ct. 1010000)	Domeniul privat al statului (ct. 1020101)	Proprietatea privată a instituției publice (ct. 1030000)	Domeniul public al UAT (ct. 1030000)	Domeniul privat al UAT (ct. 1040101)	Proprietatea privată a instituției publice din admin. locală (ct. 1040102)
A	B	11=12+13+14+15+16	12	13	14	15	16	17= 4+5-11= 18+19+20+21+22+ 23+24	18	19	20	21	22	23	24
<b>ACTIVE FIXE NECORPORALE</b>	<b>01</b>	X	X	X	X	X	X	X	X	X	X		X		X
Înregistrări ale evenimentelor cultural-sportive (ct.2060000)	02	-	-	-	-	#	-	-	#	#	#		-		-
Active fixe necorporale în curs de execuție (ct.2330000)	03	-	-	-	-	#	-	367.773	#	#	#		-		-
<b>TOTAL (rd. 02 + 03)</b>	<b>04</b>	-	-	-	-	#	-	367.773							
<b>ACTIVE FIXE CORPORALE</b>	<b>05</b>	X	X	X	X	X	X	X	X	X	X		X		X
Amenajări la terenuri (ct.2110200)	06	-	-	-	-	#	-	-	#	#	#		-		-
Terenuri (ct. 2110100)	07	140.632.680	67.383.005	-	-	#	73.249.675	197.482.084	#	#	#	#	83.484.418	113.561.126	436.540
Construcții (ct.212) (rd. 08 = de la rd. 09 la rd. 16) din care:	08	12.935.322	12.931.622	3.700	-	#	-	538.081.901	#	#	#	#	535.389.328	1.884.173	808.400
- drumuri publice, exclusiv poduri, podețe, pasarele și viaducte și tunele (ct.2120101)	09	-	-	-	-	#	-	403.613.346	#	#	#	#	403.613.346	-	-
- drumuri industriale și agricole (ct.2120102)	10	-	-	-	-	#	-	-	#	#	#	#	-	-	-
- infrastructură pentru transport feroviar, exclusiv poduri, podețe, pasarele și viaducte și tunele (ct.2120101)	11	-	-	-	-	#	-	-	#	#	#	#	-	-	-
- poduri, podețe, pasarele și viaducte pentru transporturi feroviare și rutiere; viaducte (ct.2120301)	12	-	-	-	-	#	-	-	#	#	#	#	-	-	-
- tunele (ct.2120401)	13	-	-	-	-	#	-	-	#	#	#	#	-	-	-
- piste pentru aeroporturi și platforme de staționare pentru avioane și autovehicule; construcții aeroportuare (ct.2120501)	14	8.680.213	8.676.513	3.700	-	#	-	14.905.787	#	#	#	#	14.905.787	-	-
- canale pentru navigație (ct.2120601)	15	-	-	-	-	#	-	-	#	#	#	#	-	-	-
- alte active fixe încadrate în grupa construcții (ct.2120901)	16	4.255.109	4.255.109	-	-	#	-	119.562.768	#	#	#	#	116.870.195	1.884.173	808.400
Instalații tehnice, mijloace de transport, animale și plantații (ct.2130100, 2130200, 2130300, 2130400)	17	-	-	-	-	#	-	-	#	#	#	#	-	-	-
Mobilier, aparatură birotică, echipamente de protecție a valorilor umane și materiale și alte active fixe corporale (ct.2140000)	18	-	-	-	-	#	-	3.181.300	#	#	#	#	-	-	3.181.300
Active fixe corporale în curs de execuție (ct.2310000)	19	4.411.891	-	-	3.990.035	#	421.856	26.265.642	#	#	#	#	-	-	-
Alte active ale statului (ct.2150000)	20	-	-	-	-	#	-	-	#	#	#	#	-	-	-
<b>TOTAL (rd.06+07+08+17+18+19+20)</b>	<b>21</b>	157.979.893	80.314.627	3.700	3.990.035	#	73.671.531	765.010.927	#	#	#	#	618.873.746	115.445.299	4.426.240
<b>TOTAL ACTIVE FIXE (rd. 04+21)</b>	<b>22</b>	157.979.893	80.314.627	3.700	3.990.035	#	73.671.531	765.378.700	#	#	#	#	618.873.746	115.445.299	4.426.240

**SITUATIA ACTIVEI SI DATORII FINANCIARE ALE INSTITUTIILOR PUBLICE  
DIN ADMINISTRATIA LOCALA**

incheiata la Trimestrul 4 2018

Nr. crt.	Denumirea indicatorilor	Cod rind	Sold la inceputul anului	Sold la sfirsitul perioadei
A	B	C	1	2
	<b>ACTIVE FINANCIARE</b>	<b>001</b>		
<b>A</b>	<b>NUMERAR SI DEPOZITE, din care:</b>	<b>002</b>		
<b>A1</b>	<b>Numerar</b>	<b>003</b>		
	Numerar în lei în casieria institutiilor publice locale si ale institutiilor publice de subordonare locala, (ct.5310101)	004		
	Disponibilitati în lei ale institutiilor publice locale si ale institutiilor publice de subordonare locala, la trezorerii (ct.5100000 +ct.5120101+ct.5120501+ct.5150101+ct.5150103 +ct.5150500 +ct.5150600+ ct.5160101 + ct.5160301+ct.5160302 +ct.5170101+ ct.51701 + ct.5170302 +ct.5210100+ ct. 5210300+ ct.5280000 +ct.5290201+ct.5290301+ ct. 5290400+ ct.5290901+ ct.5500101+ ct.5520000 + ct.5550101+ +ct.5570101+ ct.5580101+ct.5580201+ ct.5600101+ ct.5600300+ ct.5610100 +ct.5610300+ct.5620101 - ct.7700000), din care :	005	77.595.211,00	79.448.935,00
	Disponibilitati în lei din împrumuturi interne si externe contractate de autoritatile administratiei publice locale (ct.5160101)	005.1		
	Fonduri externe nerambursabile preaderare	006		
	Fonduri externe nerambursabile postaderare	007		
	<b>Total (în baze cash) (rd.04+05)</b>	<b>008</b>	<b>77.595.211,00</b>	<b>79.448.935,00</b>
	Dobânzi de încasat aferente disponibilitatilor institutiilor publice locale si ale institutiilor publice de subordonare locala la trezorerii/disponibilitatilor din excedentele cumulate ale bugetelor locale si ale institutiilor de subordonare locala (ct.5180701)	009		
	<b>Total (în baze accrual) (rd.08+09)</b>	<b>010</b>	<b>77.595.211,00</b>	<b>79.448.935,00</b>
	Excedentele cumulate ale bugetelor locale (ct.5210300)	011		
	Disponibil din fondul de rulment	012		
	<b>Total (în baze cash) (rd.11)</b>	<b>013</b>		
	Dobânzi de încasat aferente disponibilitatilor din excedentele cumulate ale bugetelor locale si ale institutiilor de subordonare locala (ct.5180701)	014		
	<b>Total (în baze accrual) ( rd.13+14)</b>	<b>015</b>		
	Depozite constituite din fondul de rulment	016		
	Dobânzi de încasat aferente depozitelor din fondul de rulment al institutiilor publice locale	017		
	<b>Total (în baze accrual)( rd.16+17)</b>	<b>018</b>		
	Depozite ale institutiilor publice (ct. 5150301+ct.5600401)	019		
	Dobânzi de încasat aferente depozitelor institutiilor publice locale si ale institutiilor de subordonare locala la trezorerie (ct.5180701)	020		
	<b>Total (în baze accrual)( rd.19+20)</b>	<b>021</b>		
	Avansuri de trezorerie, acordate în lei (ct. 5420100)	022		
	Alte valori (ct.5320100+ct.5320200+ct.5320300+ct.5320400+ct.5320500+ ct.5320600+ct. 5320800)	023	406.993,00	374.263,00
<b>A2</b>	<b>Depozite transferabile (Disponibilitati în conturi curente si de depozit), din care:</b>	<b>030</b>		
	<b>-Disponibilitati la institutii de credit rezidente</b>	<b>031</b>		
	Disponibilitati ale institutiilor publice locale si ale institutiilor de subordonare locala la institutiile de credit rezidente (ct.5110101+ ct.5110102+ct.5120102+ct.5120402+ct.5120502+ ct.5150102+ ct.5150202+ ct.5160102+ct.5160202+ ct.5160202+ ct.5170102+ ct.5170202+ ct.5290202+5290302+ct.5290902+ct.5500102+ct. 5550102+ct. 5550202+ct.5570202+ct.5580102+ ct.5580302+ ct.5600102 + ct. 5620101 + ct. 5620103), din care :	032	114.659,00	110.883,00
	Fonduri externe nerambursabile preaderare	033		
	Fonduri externe nerambursabile postaderare	034		

**SITUATIA ACTIVEI SI DATORII FINANCIARE ALE INSTITUTIILOR PUBLICE  
DIN ADMINISTRATIA LOCALA**

incheiata la Trimestrul 4 2018

Nr. crt.	Denumirea indicatorilor	Cod rind	Sold la inceputul anului	Sold la sfirsitul perioadei
A	B	C	1	2
	Numerar în valuta în casieria institutiilor publice, (ct.5310402)	035		
	<b>Total (în baze cash) (rd.32+35)</b>	<b>036</b>	<b>114.659,00</b>	<b>110.883,00</b>
	Dobânzi de încasat aferente disponibilitatilor institutiilor publice locale si ale institutiilor de subordonare locala la institutiile de credit rezidente (ct.5180702)	037		
	<b>Total (în baze accrual) ( rd.36+37)</b>	<b>038</b>	<b>114.659,00</b>	<b>110.883,00</b>
	Depozite ale institutiilor publice la institutiile de credit rezidente (ct. 5150302 + ct.5600402)	039		
	Dobânzi de încasat aferente depozitelor institutiilor publice locale si ale institutiilor de subordonare locala la institutiile de credit rezidente (ct.5180702)	040		
	<b>Total (în baze accrual) ( rd.39+40)</b>	<b>041</b>		
	Acreditiv în lei ale institutiilor locale si ale ale institutiilor de subordonare locala la institutiile de credit rezidente (ct.5410102 )	042		
	Acreditiv în valuta ale institutiilor locale si ale institutiilor de subordonare locala la institutiile de credit rezidente (ct.5410202)	043		
	-disponibilitati la alti rezidenti	050		
	Disponibilitati ale institutiilor publice aflate la alti rezidenti (terti) (ct.4610109+ct.4610209+ct.2670108+ ct.2670208)	051	9.067,00	
	<b>Total (în baze cash)( rd.51)</b>	<b>052</b>	<b>9.067,00</b>	
<b>A.3</b>	<b>Alte disponibilitati</b>	<b>060</b>		
	<b>-disponibilitati la institutii de credit din strainatate</b>	<b>061</b>		
	Disponibilitati ale reprezentantelor din strainatate (ct.5120402)	062		
	Dobânzi de încasat aferente disponibilitatilor, reprezentantelor din strainatate (ct.5180702)	063		
	<b>Total (în baze accrual) ( rd.62+63)</b>	<b>064</b>		
	Avansuri de trezorerie, acordate (ct.5420200)	065		
	Acreditiv la institutii de credit în strainatate (ct.5410202)	066		
<b>B</b>	<b>TITLURI, ALTELE DECAT ACTIUNI, din care:</b>	<b>070</b>		
	<b>Titluri, altele decât actiuni, exclusiv produsele financiare derivate</b>	<b>071</b>		
B.1	Titluri pe termen scurt, altele decât actiuni si produse financiare derivate (detinute de catre administratia locala si de institutiile de subordonare locala)	072		
	<b>Titluri pe termen scurt, altele decât actiuni si produse financiare derivate detinute de catre administratia locala si de institutiile de subordonare locala.</b>	<b>073</b>		
	<b>Total (rd.74+rd.75+rd.76+rd.77), din care emise de:</b>			
	-B.N.R. (S121)	074		
	-Institutii de credit rezidente (S122)	075		
	-Alti rezidenti (S123,124,125)	076		
	-Nerezidenti (S21,S22)	077		
<b>I</b>	<b>Total (la valoare nominala) (rd. 73)</b>	<b>078</b>		
<b>B.2</b>	<b>Titluri pe termen lung, altele decât actiuni si produse financiare derivate</b>	<b>085</b>		
<b>1</b>	<b>Titluri pe termen lung, altele decât actiuni si produse financiare derivate detinute de catre administratia locala (institutiile locale) si institutiile de subordonare locala.</b>	<b>086</b>		
	<b>Total (rd.87+rd.88+rd.89+rd.90), din care em</b>			
	-B.N.R. (S121)	087		
	-Institutii de credit rezidente (S122)	088		
	-Alti rezidenti (S123,124,125)	089		
	-Nerezidenti (S21,S22)	090		
	<b>Obligatiuni si alte titluri detinute în contul creantelor bugetare (ct.2650000 - ct.2960200). Total (rd.92+rd.93+rd.94+rd.95+rd.96), din care emise de:</b>	<b>091</b>		
	-B.N.R. (S121)	092		
	-Institutii de credit rezidente (S122)	093		
	-Alti rezidenti (S123,124,125)	094		



**SITUATIA ACTIVEI SI DATORII FINANCIARE ALE INSTITUTIILOR PUBLICE  
DIN ADMINISTRATIA LOCALA**

incheiata la Trimestrul 4 2018

Nr. crt.	Denumirea indicatorilor	Cod rind	Sold la inceputul anului	Sold la sfirsitul perioadei
A	B	C	1	2
	-Nerezidenti (S21,S22)	095		
	-Operatori economici (S11)	096		
<b>I</b>	<b>Total ( rd.86+91)</b>	<b>097</b>		
<b>C</b>	<b>CREDITE ACORDATE, din care:</b>	<b>110</b>		
<b>C1</b>	<b>Credite pe termen scurt - acordate</b>	<b>111</b>		
	Credite pe termen scurt acordate din bugetul local institutiilor de subordonare locala, (ct.4680102) (S1313)	112		
<b>D</b>	<b>ACTIUNI SI ALTE PARTICIPATII</b>	<b>120</b>		
	Actiuni si alte titluri, exclusiv actiuni ale organismelor de plasament colectiv	121		
<b>D.1</b>	<b>Actiuni cotate (se includ si actiunile detinute de institutiile publice locale provenite din conversia creantelor bugetare in actiuni )</b>	<b>122</b>		
	Actiuni cotate detinute de autoritatile locale la operatorii economici (ct.2600100 - ct.2960101) (S11)	123		
	Actiuni cotate detinute de autoritatile locale la institutii financiare si de credit rezidente (ct.2600100 - ct.2960101) (S122)	124		
	Actiuni cotate detinute de autoritatile locale la societati de asigurari rezidente (ct.2600100-ct.2960101) (S125)	125		
	<b>Total (la val. ctb. neta = la valoarea de intrare mai putin ajustarile cumulate pentru pierderea de valoare) (rd.123+124+125)</b>	<b>126</b>		
<b>D.2</b>	<b>Actiuni necotate (se includ si actiunile detinute de institutiile publice locale provenite din conversia creantelor bugetare in actiuni )</b>	<b>130</b>		
	Actiuni necotate detinute de autoritatile locale la operatorii economici (ct.2600200 - ct.2960102) (S11)	131	10.338.230,00	11.688.380,00
	Actiuni necotate detinute de autoritatile locale la institutii financiare si de credit rezidente (ct.2600200 - ct.2960102) (S122)	132		
	Actiuni necotate detinute de autoritatile locale la societati de asigurari rezidente (ct.2600200 - ct.2960102) (S125)	133		
	<b>Total (la valoarea contabila neta (la valoarea de intrare mai putin ajustarile cumulate pentru pierderea de valoare)(rd.131+132+133)</b>	<b>134</b>	<b>10.338.230,00</b>	<b>11.688.380,00</b>
<b>D.3</b>	<b>Alte participatii</b>	<b>140</b>		
	Participatiile autoritatilor locale la alte societati care nu sunt organizate pe actiuni (regii autonome, srl, comandita, etc.) ( ct.2600300 - ct. 2960103)	141		
	<b>Total (la valoarea de intrare mai putin ajustarile cumulate pentru pierderea de valoare)(rd.141)</b>	<b>142</b>		
<b>E</b>	<b>ALTE CONTURI DE PRIMIT</b>	<b>155</b>		
<b>E.1</b>	<b>Credite comerciale si avansuri acordate</b>	<b>156</b>		
<b>1</b>	<b>Creante comerciale necurente legate de livrari de bunuri si servicii de catre autoritatile locale sau de institutii subordonate acestora (ct.4110201+ct.4110208+ct.4130200+ct.4610201 - ct.4910200 - ct.4960200) Total (rd.158+159+160+164), din</b>	<b>157</b>	<b>104.489,00</b>	<b>104.339,00</b>
	-de la populatie	158	17.519,00	17.369,00
	-de la operatori economici (S11),	159	86.970,00	86.970,00
	<b>-de la institutiile publice, din care: (rd.161+162+163)</b>	<b>160</b>		
	- Administratia centrala (S1311)	161		
	- Administratia locala (S1313)	162		
	- Asigurari sociale (S1314)	163		
	-de la nerezidenti (S21,S22)	164		
	<b>Creante comerciale curente legate de livrari de bunuri si servicii de catre autoritatile locale sau de institutii subordonate acestora</b>	<b>165</b>	<b>6.637.990,00</b>	<b>5.383.072,00</b>

**SITUATIA ACTIVEI SI DATORII FINANCIARE ALE INSTITUTIILOR PUBLICE  
DIN ADMINISTRATIA LOCALA**

incheiata la Trimestrul 4 2018

Nr. crt.	Denumirea indicatorilor	Cod rind	Sold la inceputul anului	Sold la sfirsitul perioadei
A	B	C	1	2
	(ct.2320000+ct.2340000+ct.4090101+ct.4090102+ct.4110101+ ct.4110108+ ct.4130100+ct.4180000+ct.4610101 - ct.4910100).Total (rd.166+167+168+172), din care de la :			
	- de la gospodariile populatiei (S14)	166	1.460.578,00	784.099,00
	- de la operatori economici (S11),	167	1.683.303,00	519.964,00
	<b>-de la institutiile publice, din care: (rd.169+170+171)</b>	<b>168</b>	<b>3.494.109,00</b>	<b>4.079.009,00</b>
	- Administratia centrala (S1311)	169	94.151,00	107.368,00
	- Administratia locala (S1313)	170		
	- Asigurari sociale (S1314)	171	3.399.958,00	3.971.641,00
	-din care:creantele unitatilor sanitare cu paturi fata de Casele de Sanatate	171.1	3.398.847,00	3.970.431,00
	-de la nerezidenti (S21,S22)	172		
<b>E.2</b>	<b>Alte conturi de primit, exclusiv creditele comerciale si avansurile</b>	<b>175</b>		
<b>1</b>	<b>Creante ale bugetului local (ct.4640000 -ct. 4970000). Total (rd.177+178+179+183), din care:</b>	<b>176</b>	<b>2.847.218,00</b>	<b>3.293.801,00</b>
	-de la gospodariile populatiei (S14)	177		
	-de la operatori economici (S11),	178	2.847.218,00	3.293.801,00
	<b>-de la institutiile publice, din care: (rd.180+181+182)</b>	<b>179</b>		
	- Administratia centrala (S1311)	180		
	- Administratia locala (S1313)	181		
	- Asigurari sociale (S1314)	182		
	-de la nerezidenti (S21,S22)	183		
	Creante ale fondului de risc (ct.4610109+ct.4610209)	184		
	<b>Total creante (rd.176+184)</b>	<b>185</b>	<b>2.847.218,00</b>	<b>3.293.801,00</b>
	Creante din operatiuni cu fonduri externe nerambursabile de la Comisia Europeana / alti donatori	190		
	Sume de primit de la Autoritatile de Certificare / Autoritatile de Management /Agentiile de Plati - FONDURI EXTERNE NERAMBURSABILE POSTADERARE (ct.4580301)	191	27.782,00	32.280,00
	Sume de primit de la Autoritatile de Certificare/ Autoritatile de Management / Agentiile de Plati - FONDURI DE LA BUGET (ct.4580302)	192	23.673,00	1.709.258,00
	Sume solicitate la rambursare aferente fondurilor externe nerambursabile postaderare în curs de virare la buget (ct.8077000)	193		
	<b>Sume de primit de la Comisia Europeana/alti donatori reprezentând venituri ale bugetului general consolidat -FONDURI EXTERNE NERAMBURSABILE POSTADERARE (ct.4500504+ct.4500505). Total, din care: (rd.195+196)</b>	<b>194</b>		
	Sume de primit de la Comisia Europeana/alti donatori reprezentând venituri ale bugetului general consolidat- buget local- FONDURI EXTERNE NERAMBURSABILE POSTADERARE (ct.4500504)	195		
	Sume de primit de la Comisia Europeana/alti donatori reprezentând venituri ale bugetului general consolidat- institutiile publice finantate din venituri proprii/venituri proprii si subventii - FONDURI EXTERNE NERAMBURSABILE POSTADERARE (ct.4500505)	196		
	<b>DATORII FINANCIARE</b>	<b>200</b>		
<b>A</b>	<b>NUMERAR SI DEPOZITE, din care:</b>	<b>201</b>		
<b>A.2</b>	<b>Alte depozite</b>	<b>202</b>		
<b>1</b>	<b>Sume datorate tertilor reprezentând garantii si cautiuni aflate în conturile institutiilor publice (ct.4280101+ct.4280201+ct.4620109+ct.4620209) .Total (rd.204+205+206), din care :</b>	<b>203</b>		
	- salariatilor (S143)	204		
	- operatorilor economici (S11)	205		
	<b>- institutiilor publice, din care: (rd.207+208+209)</b>	<b>206</b>		

**SITUATIA ACTIVEI SI DATORII FINANCIARE ALE INSTITUTIILOR PUBLICE  
DIN ADMINISTRATIA LOCALA**

incheiata la Trimestrul 4 2018

Nr. crt.	Denumirea indicatorilor	Cod rind	Sold la inceputul anului	Sold la sfirsitul perioadei
A	B	C	1	2
	- Administratia centrala (S1311)	207		
	- Administratia locala (S1313)	208		
	- Asigurari sociale (S1314)	209		
<b>B.</b>	<b>ÎMPRUMUTURI PE BAZA DE TITLURI, ALTELE DECÂT ACTIUNI</b>	<b>220</b>		
<b>B.1</b>	<b>ÎMPRUMUTURI PE BAZA DE TITLURI pe termen scurt altele decât actiuni si produse financiare derivate)</b>	<b>221</b>		
	Împrumuturi pe baza de titluri pe termen scurt altele decât actiuni si produse financiare derivate emise de catre administratia locala si de institutiile de subordonare locala (ct.5190109+ ct.1610100 - ct.1690100) Total (rd.223+224+225+226), din care achizitionate de:	222		
	-B.N.R. (S121)	223		
	-Instituti de credit rezidente (S122)	224		
	-Alti rezidenti (S123,S124,S125)	225		
	-Nerezidenti (S21,S22)	226		
<b>I</b>	<b>Total (la valoare nominala) rd.222</b>	<b>227</b>		
	Dobânzi de platit pentru împrumuturi pe baza de titluri pe termen scurt, altele decât actiuni si produse financiare derivate (ct.1680100+ct.5180604)	228		
	<b>Total (în baze accrual)(rd.227+228)</b>	<b>229</b>		
<b>B.2</b>	<b>ÎMPRUMUTURI PE BAZA DE TITLURI pe termen lung, altele decât actiuni si produse financiare derivate)</b>	<b>240</b>		
	Împrumuturi pe baza de titluri pe termen lung altele decât actiuni si produse financiare derivate emise de catre administratia locala si de institutiile de subordonare locala (ct.1610200 - ct.1690200). Total (rd.242+243+244+245), din care achizitionate de:	241		
	-B.N.R. (S121)	242		
	-Instituti de credit rezidente (S122)	243		
	-Alti rezidenti (S123,S124,S125)	244		
	-Nerezidenti (S21,S22)	245		
<b>I</b>	<b>Total (la valoare nominala) (rd.241)</b>	<b>246</b>		
	Dobânzi de platit pentru împrumuturi pe baza de titluri pe termen lung, altele decât actiuni si produse financiare derivate (ct.1680100)	247		
	<b>Total (în baze accrual) (rd.246+247)</b>	<b>248</b>		
<b>C.</b>	<b>CREDITE PRIMITE, din care:</b>	<b>260</b>		
<b>C.1</b>	<b>Credite pe termen scurt primite</b>	<b>261</b>		
	Credite pe termen scurt contractate de autoritatile locale si institutiile din subordinea acestora (ct.1620100+ct.1630100+ct.1670101+ct.1670103+ ct.1670109+ ct.5190101+ ct.5190102+ ct.5190106+ ct.5190180+ ct.5190190) . Total (rd.263+264+265+265.1), din care acordate de:	262		
	-Instituti de credit rezidente (S122)	263		
	-Alti rezidenti (S123, S124, S125)	264		
	-Nerezidenti (S21, S22)	265		
	Credite pe termen scurt primite din venituri din privatizare, de catre institutiile publice din administratia locala (ct.1620100+ct.1670103+ ct. 5190102+ ct.5190180) (S1311)	265.1		
	Credite pe termen scurt primite din contul curent general al trezoreriei statului de catre institutiile publice din administratia locala (ct.5190108+ct.1670102) (S 1311)	266		
	Credite pe termen scurt primite din bugetul local, de catre institutiile publice de subordonare locala, (ct.5190105) (S 1311)	267		
	Sume primite din excedentul anului precedent pentru acoperirea golerilor temporare de casa si pentru finantarea cheltuielilor sectiunii de dezvoltare (ct.5190107)	267.1		

**SITUATIA ACTIVELOR SI DATORIILOR FINANCIARE ALE INSTITUTIILOR PUBLICE  
DIN ADMINISTRATIA LOCALA**

incheiata la Trimestrul 4 2018

Nr. crt.	Denumirea indicatorilor	Cod rind	Sold la inceputul anului	Sold la sfirsitul perioadei
A	B	C	1	2
	<b>Total (in baze cash)(rd.262+266+267+267.1)</b>	<b>268</b>		
	<b>Dobânzi de platit aferente creditelor pe termen scurt contractate de institutiile publice din administratia locala (ct.1680200+ct.1680300+ct.1680701 +ct.1680703+ct.1680709+ ct.5180606+ ct.5180608+ ct.5180609).</b>	<b>269</b>		
	-Institutii de credit rezidente (S122)	270		
	-Alti rezidenti (S123,S124,S125)	271		
	-Nerezidenti (S21,S22)	272		
	Dobânzi de platit aferente creditelor pe termen scurt primite din venituri din privatizare (ct.1680703 + ct.5180606)	272.1		
	- Administratia centrala (S131) Dobânzi de platit aferente creditelor pe termen scurt primite din contul curent general al trezoreriei statului (ct.1680702+ct.5180605)	273		
	<b>Total (dobânzi de platit)(rd.269+273)</b>	<b>274</b>		
	<b>Total (in baze accrual) (cash+dobânzi)(rd.268+274)</b>	<b>275</b>		
	<b>Credite pe termen scurt primite rezultate din reclassificarea creditelor comerciale în împrumuturi (Maastricht debt) conform deciziei Eurostat</b>	<b>276</b>		
	<b>Credite pe termen scurt provenind din reclassificarea creditelor comerciale în împrumuturi (Maastricht debt), conform deciziei Eurostat, (ct.1670108+ct. 5190110 ).Total (rd.278+279+280+281), din care acordate de:</b>	<b>277</b>		
	-Institutii de credit rezidente (S122) (În cazul refinantării fara regres a unei creante asupra guvernului)	278		
	-Alti rezidenti (S123) (În cazul refinantării fara regres a unei creante asupra guvernului)	279		
	-Nerezidenti (S21,S22)	280		
	-Operatori economici (S11) (În cazul restructurării creditelor comerciale)	281		
	<b>Dobânzi de platit aferente creditelor pe termen scurt provenind din reclassificarea creditelor comerciale în împrumuturi (Maastricht debt), conform deciziei Eurostat, (ct.1680708+ ct.5180609+ct.5180800). Total (rd.283+284+284.1+284.2), din care acordate</b>	<b>282</b>		
	-Institutii de credit rezidente (S122) (În cazul refinantării fara regres a unei creante asupra guvernului)	283		
	-Alti rezidenti (S123) (În cazul refinantării fara regres a unei creante asupra guvernului)	284		
	-Nerezidenti (S21,S22)	284.1		
	-Operatori economici (S11) (În cazul restructurării creditelor comerciale)	284.2		
<b>C.2</b>	<b>Credite pe termen lung primite</b>	<b>285</b>		
	<b>Credite pe termen lung primite (contractate, garantate, asimilate, etc.) de institutiile publice locale (ct.1620200+ct.1630200+ct.1670201+ct.1670202+ct.1670203+ct.1670209). Total (rd.287+288+289+289.1) din care acordate de :</b>	<b>286</b>	<b>12.998.996,00</b>	
	-Institutii de credit rezidente (S122)	287	12.998.996,00	
	-Alti rezidenti (S123,S124,S125)	288		
	-Nerezidenti (S21,S22)	289		
	-Administratia centrala (S131) Credite pe termen lung primite din venituri din privatizare de catre institutii publice din administratia locala (ct.1620200+ct.1670203)	289.1		
	<b>Total (in baze cash)(rd.286)</b>	<b>290</b>	<b>12.998.996,00</b>	
	<b>Dobânzi de platit aferente creditelor pe termen lung primite (contractate garantate, asimilate, etc.) de institutiile publice din administratia locala (ct.1680200+ct.1680300+ct.1680701+ct.1680702+ ct.1680703+ ct.1680709)</b>	<b>291</b>		
	-Institutii de credit rezidente (S122)	292		
	-Alti rezidenti (S 123, S124, S125)	293		
	-Nerezidenti (S21,S22)	294		
	-Administratia centrala (S131) Dobânzi de platit aferente creditelor pe termen lung primite	294.1		

**SITUATIA ACTIVELOSI DATORIILOFINANCIARE ALE INSTITUTIILOR PUBLICE  
DIN ADMINISTRATIA LOCALA**

incheiata la Trimestrul 4 2018

Nr. crt.	Denumirea indicatorilor	Cod rind	Sold la inceputul anului	Sold la sfirsitul perioadei
A	B	C	1	2
	din venituri din privatizare (ct.1680703)			
	<b>Total dobânzi de platit (rd.291)</b>	<b>295</b>		
	<b>Total (în baze accrual)(cash+dobânzi) (rd.290+295)</b>	<b>296</b>		
	<b>Credite pe termen lung primite rezultate din reclassificarea creditelor comerciale în împrumuturi (Maastricht debt.) conform deciziei Eurostat</b>	<b>297</b>		
	<b>Credite pe termen lung provenind din reclassificarea creditelor comerciale în împrumuturi (Maastricht debt), conform deciziei Eurostat, (ct.1670208).Total (rd.299+300+301+302), din care acordate de:</b>	<b>298</b>		
	-Institutii de credit rezidente (S122) (În cazul refinantării fara regres a unei creante asupra guvernului)	299		
	-Alti rezidenti (S123) (În cazul refinantării fara regres a unei creante asupra guvernului)	300		
	-Nerezidenti (S21,S22)	301		
	-Operatori economici (S11) (În cazul structurării creditelor comerciale)	302		
	<b>Dobânzi de platit aferente creditelor pe termen lung provenind din reclassificarea creditelor comerciale în împrumuturi (Maastricht debt), conform deciziei Eurostat, (ct.1680708).Total (rd.304+305+306+307), din</b>	<b>303</b>		
	-Institutii de credit rezidente (S122) (În cazul refinantării fara regres a unei creante asupra guvernului)	304		
	-Alti rezidenti (S123) (În cazul refinantării fara regres a unei creante asupra guvernului)	305		
	-Nerezidenti (S21,S22)	306		
	-Operatori economici (S11) (În cazul restructurării creditelor comerciale)	307		
<b>E</b>	<b>ALTE CONTURI DE PLATIT</b>	<b>310</b>		
<b>E.1</b>	<b>Credite comerciale si avansuri primite</b>	<b>311</b>		
	<b>Datorii comerciale necurente legate de livrari de bunuri si servicii (ct.4010200+ct.4030200+ct.4040200+ ct.4050200+ct.4620201).Total (rd.313+314+318+319), din care catre :</b>	<b>312</b>	<b>59.847,00</b>	<b>62.453,00</b>
	-Operatori economici (S11)	313		
	-Institutii publice, din care (rd.315+316+317):	314		
	- Administratia centrala (S1311)	315		
	- Administratia locala (S1313)	316		
	- Asigurari sociale (S1314)	317		
	-Alti rezidenti (S123,S124,S125)	318	59.847,00	62.453,00
	-Nerezidenti (S21,S22)	319		
	<b>Datorii comerciale curente legate de livrari de bunuri si servicii (ct.4010100+ct.4030100+ct.4040100 +ct. 4050100+ct.4080000 + ct.4190000+ ct.4620101) Total (rd.321+322+326+327), din care, catre :</b>	<b>320</b>	<b>3.636.102,00</b>	<b>6.208.754,00</b>
	-Operatori economici (S11)	321	3.403.008,00	5.926.141,00
	<b>-Institutii publice, din care (rd.323+324+325):</b>	<b>322</b>	<b>150.039,00</b>	<b>237.118,00</b>
	-Administratia centrala (S1311)	323	150.039,00	235.410,00
	-Administratia locala (S1313)	324		1.708,00
	-Asigurari sociale (S1314)	325		
	-Alti rezidenti (S123,S124,S125)	326	83.055,00	45.495,00
	Nerezidenti (S21,S22)	327		
<b>E.2</b>	<b>Alte datorii de platit exclusiv creditele comerciale si avansuri</b>	<b>330</b>		
	Datoriile institutiilor publice din administratia locala catre bugete ( ct.4420300+ ct.4310100 + ct.4310200+ct.4310300+ct.4310400+ ct.4310500+ ct.4310700+ ct. 4370100 + ct. 4370200 + ct. 4370300 + ct.4420800 +ct.4440000+ct.4460000+ct.4460100+ct.4460200+ct.4480100)	331	3.568.425,00	4.641.127,00
	Salariile angajatilor (ct 4210000+ct.4230000+ct.4260000 +ct.4270100+ct. 4270300 +ct.4280101)	332	4.910.605,00	6.110.429,00

**SITUATIA ACTIVEI SI DATORII FINANCIARE ALE INSTITUTIILOR PUBLICE  
DIN ADMINISTRATIA LOCALA**

incheiata la Trimestrul 4 2018

Nr. crt.	Denumirea indicatorilor	Cod rind	Sold la inceputul anului	Sold la sfirsitul perioadei
A	B	C	1	2
	Alte drepturi cuvenite altor categorii de persoane (ct.4260000+ct.4270200 + ct. 4270300 + ct.4290000 + ct.4380000)	333		
	Datorii catre fondul de risc (ct.4620109+ct.4620209)	334		
	<b>Total (rd.331+332+333+334)</b>	<b>335</b>	<b>8.479.030,00</b>	<b>10.751.556,00</b>
	Datorii din operatiuni cu fonduri externe nerambursabile de la Comisia Europeana/ alti donatori	340		
	Avansuri primite de la Autoritatile de Certificare/Autoritatile de Management /Agentiile de Plati-FONDURI EXTERNE NERAMBURSABILE POSTADERARE SI FONDURI DE LA BUGET (ct.4580501+ct.4580502)	341		
	Alte datorii	342		
	Provizioane necurente (ct.1510201+ ct.1510202+ ct.1510203 +ct.1510204 +ct.1510208 ), din care:	342.1	365.745,00	1.763.629,00
	Provizioane necurente, constituite conform O.M.F.P. 416/2013 reprezentând arierate în litigiu (din soldul ct. 1510201)	342.2		
	Provizioane necurente, constituite conform OUG 71/2009 si OG 17/2012 reprezentând drepturi salariale câstigate în instanta ( ct.1510203)	342.3	220.865,00	1.659.678,00
	Provizioane necurente, constituite conform Legii nr. 85/2016 privind plata diferentelor salariale cuvenite personalului didactic din invatamantul de stat pentru perioada octombrie 2008 - 13 mai 2011 (din soldul ct. 1510203)	342.4	144.880,00	103.951,00
	Provizioane necurente pentru daune-interese moratorii sub forma de dobanzi legale, pentru plata esalonata a sumelor prevazute in titluri executorii avand ca obiect acordarea unor drepturi salariale personalului din sectorul bugetar (din soldul ct. 1510203)	342.5		
	Provizioane curente ( ct. 1510101+ct.1510102+ ct.1510103+ ct.1510104+ ct.1510108) , din care:	343		
	Provizioane curente, constituite conform O.M.F.P. 416/2013 reprezentând arierate în litigiu (din soldul ct.1510101)	343.1		
	Provizioane curente, constituite conform OUG 71/2009 si OG 17/2012 reprezentând drepturi salariale câstigate în instanta (ct.1510103)	343.2		
	Provizioane curente, constituite conform Legii nr. 85/2016 privind plata diferentelor salariale cuvenite personalului didactic din invatamantul de stat pentru perioada octombrie 2008 - 13 mai 2011 (din soldul ct. 1510203)	343.3		
	Provizioane curente pentru daune-interese moratorii sub forma de dobanzi legale, pentru plata esalonata a sumelor prevazute in titluri executorii avand ca obiect acordarea unor drepturi salariale personalului din sectorul bugetar (din soldul ct. 1510203)	343.4		
<b>E.3</b>	<b>Plati restante</b>	<b>345</b>		
	<b>Plati restante ale institutiilor publice din administratia locala (reprezentând datorii neachitate la termen ) din operatiuni comerciale Total (rd.346.1+347+351+352), din care catre:</b>	<b>346</b>		
	Operatori economici (S11)	346.1		
	<b>-Instituti publice, din care (rd.348+349+350):</b>	<b>347</b>		
	- Administratia centrala (S1311)	348		
	- Administratia locala (S1313)	349		
	- Asigurari sociale (S1314)	350		
	-Alti rezidenti (S123,S124,S125)	351		
	-Nerezidenti (S21,S22)	352		
	Plati restante ale institutiilor publice din administratia locala- (reprezentând datorii neachitate la termen) catre bugetul general consolidat	353		
	Plati restante ale institutiilor publice din administratia locala (reprezentând datorii neachitate la termen ) din drepturi salariale, neachitate	354		
	Plati restante ale institutiilor publice din administratia locala catre alte categorii de persoane	355		

**SITUATIA ACTIVEI SI DATORII FINANCIARE ALE INSTITUTIILOR PUBLICE  
DIN ADMINISTRATIA LOCALA**

incheiata la Trimestrul 4 2018

Nr. crt.	Denumirea indicatorilor	Cod rind	Sold la inceputul anului	Sold la sfirsitul perioadei
A	B	C	1	2
	(reprezentând datoriile neachitate la termen) din burse, ajutoare si alte drepturi neachitate			
	<b>Plati restante ale institutiilor publice din administratia locala (reprezentând datoriile neachitate la termen) din împrumuturi nerambursate la scadenta, Total (rd.357+358+359), din c</b>	<b>356</b>		
	Instituti de credit rezidente (S122)	357		
	Alti rezidenti (S123,S124,S125)	358		
	Nerezidenti (S21,S22)	359		
	<b>Plati restante ale institutiilor publice din administratia locala (reprezentând datoriile neachitate la termen) din dobânzi restante, Total (rd.361+362+363) din care, catre :</b>	<b>360</b>		
	Instituti de credit rezidente (S122)	361		
	Alti rezidenti (S123,S124,S125)	362		
	Nerezidenti (S21,S22)	363		
	Creditori bugetari (ct.467)	364		
	<b>Total (rd.346+353+354+355+356+360+364)</b>	<b>375</b>		

Informații privind soldurile conturilor de venituri și finanțări precum și soldurile conturilor de cheltuieli din Contul de rezultat patrimonial

cod 57

Nr. rd.	TOTAL la 31.12. 2018 din care:  (col.1= col.2+col.3+...+col.10+ col. 11+col.17)	Buget de stat	Buget local	Buget asigurări sociale de stat	Buget asigurări pentru șomaj	Fondul național unic de asigurări sociale de sănătate	Credite externe	Credite interne	Fonduri externe neram-bursabile	Bugetul trezorei- niei statului	TOTAL, din care: (col.11= col.12+ ...+ col.16)	Activități finanțate din venituri proprii (inclusiv activitatea de privatizare)	Instituții publice finanțate parțial din venituri proprii	Instituții publice finanțate integral din venituri proprii	Venituri proprii conform unor legi specifice	Bugetul Fondului pentru mediu	Alte fonduri si alte operati ni ( fond de dezv. spital, oper. clearing si recup.cr eante, alte oper),
1	<b>TOTAL VENITURI</b> rd.1=rd.2+rd. 58+ rd.69	264.779.033,00	-	147.537.089,00	-	-	-	-	-	-	117.241.944,00	-	11.271.447,00	105.970.497,00	-	-	-
2	VENITURI OPERATIONALE rd.2=rd.3+rd.29+rd.35 +rd. 47	264.778.024,00	-	147.537.089,00	-	-	-	-	-	-	117.240.935,00	-	11.271.447,00	105.969.488,00	-	-	-
3	Venituri din impozite, taxe, contribuții de asigurări și alte venituri ale bugetelor  rd.3=rd.4+rd.5+rd.6+ rd.7+ rd.8+ rd.9+ rd.10+ rd. 11+ rd.12+rd.13+ rd.14+ rd.15+ rd.16+ rd.17+ rd.18 + rd.19+ rd.20+rd.21+ rd.22 + rd.23+ rd.24+ rd.25 + rd.26 +rd.27+ rd.28	79.534.960,00	-	79.534.960,00	-	-	-	-	-	-	-	-	-	-	-	-	-
4	ct.7300100 Impozit pe profit	-	-	-	-	-	-	-	-	-	-	-	-	-	-	-	-
5	ct.7300200 Alte impozite pe venit, profit și câștiguri din capital de la persoane juridice	-	-	-	-	-	-	-	-	-	-	-	-	-	-	-	-
6	ct.7310100 Impozit pe venit	-	-	-	-	-	-	-	-	-	-	-	-	-	-	-	-
7	ct.7310200 Cote și sume defalcate din impozitul pe venit	24.516.416,00	-	24.516.416,00	-	-	-	-	-	-	-	-	-	-	-	-	-
8	ct.7320100 Alte impozite pe venit, profit și câștiguri din capital	-	-	-	-	-	-	-	-	-	-	-	-	-	-	-	-
9	ct.7330000 Impozit pe salarii	-	-	-	-	-	-	-	-	-	-	-	-	-	-	-	-
10	ct.7340000 Impozite și taxe pe proprietate	-	-	-	-	-	-	-	-	-	-	-	-	-	-	-	-
11	ct.7350100 Taxa pe valoarea adăugată	-	-	-	-	-	-	-	-	-	-	-	-	-	-	-	-



Nr. rd.	TOTAL la	31.12. 2018 din care:																
		Buget de stat	Buget local	Buget asigurări sociale de stat	Buget asigurări pentru șomaj	Fondul național unic de asigurări sociale de sănătate	Credite externe	Credite interne	Fonduri externe neram-bursabile	Bugetul trezorei statului	TOTAL, din care: (col.11= col.12+ ...+ col.16)	Activități finanțate din venituri proprii (inclusiv activitatea de privatizare)	Instituții publice finanțate parțial din venituri proprii	Instituții publice finanțate integral din venituri proprii	Venituri proprii conform unor legi specifice	Bugetul Fondului pentru mediu	Alte fonduri și alte operațiuni (fond de dezv. spital, oper. clearing și recup.cr eante, alte oper).	
	1	2	3	4	5	6	7	8	9	10	11	12	13	14	15	16	17	
12	ct.7350200 Sume defalcate din TVA	54.221.881,00	-	54.221.881,00	-	-	-	-	-	-	-	-	-	-	-	-	-	
13	ct.7350300 Alte impozite și taxe generale pe bunuri și servicii	-	-	-	-	-	-	-	-	-	-	-	-	-	-	-	-	
14	ct.7350400 Accize	-	-	-	-	-	-	-	-	-	-	-	-	-	-	-	-	
15	ct.7350500 Taxe pe servicii specifice	-	-	-	-	-	-	-	-	-	-	-	-	-	-	-	-	
16	ct.7350600 Taxe pe utilizarea bunurilor, autorizarea utilizării bunurilor sau pe desfășurarea de activități	796.663,00	-	796.663,00	-	-	-	-	-	-	-	-	-	-	-	-	-	
17	ct.7360100 Venituri încadrate în resursele proprii ale bugetului Uniunii Europene	-	-	-	-	-	-	-	-	-	-	-	-	-	-	-	-	
18	ct.7390000 Alte impozite și taxe fiscale	-	-	-	-	-	-	-	-	-	-	-	-	-	-	-	-	
19	ct.7450100 Contribuțiile angajatorilor pentru asigurări sociale	-	-	-	-	-	-	-	-	-	-	-	-	-	-	-	-	
20	ct.7450200 Contribuțiile angajatorilor pentru asigurări de șomaj	-	-	-	-	-	-	-	-	-	-	-	-	-	-	-	-	
21	ct.7450300 Contribuțiile angajatorilor pentru asigurări sociale de sănătate	-	-	-	-	-	-	-	-	-	-	-	-	-	-	-	-	
22	ct.7450400 Contribuțiile angajatorilor pentru accidente de muncă și boli profesionale	-	-	-	-	-	-	-	-	-	-	-	-	-	-	-	-	
23	ct.7450500 Vărsăminte de la persoane juridice, pentru persoane cu handicap neincadrate	-	-	-	-	-	-	-	-	-	-	-	-	-	-	-	-	
24	ct.7450900 Alte contribuții pentru asigurări sociale datorate de angajatori	-	-	-	-	-	-	-	-	-	-	-	-	-	-	-	-	
25	ct.7460100 Contribuțiile asiguraților pentru asigurări sociale	-	-	-	-	-	-	-	-	-	-	-	-	-	-	-	-	
26	ct.7460200 Contribuțiile asiguraților pentru asigurări de șomaj	-	-	-	-	-	-	-	-	-	-	-	-	-	-	-	-	
27	ct.7460300 Contribuțiile asiguraților pentru asigurări sociale de sănătate	-	-	-	-	-	-	-	-	-	-	-	-	-	-	-	-	

Nr. rd.		TOTAL la	Buget de stat	Buget local	Buget asigurări sociale de stat	Buget asigurări pentru șomaj	Fondul național unic de asigurări sociale de sănătate	Credite externe	Credite interne	Fonduri externe neram-bursabile	Bugetul trezorei statului	TOTAL, din care: (col.11= col.12+ ...+ col.16)	Activități finanțate din venituri proprii (inclusiv activitatea de privatizare)	Instituții publice finanțate parțial din venituri proprii	Instituții publice finanțate integral din venituri proprii	Venituri proprii conform unor legi specifice	Bugetul pentru mediu	Alte fonduri si alte operatiuni (fond de dezv. spital, oper. clearing si recup.cr eante, alte oper).
		31.12. 2018 din care:																
		(col.1= col.2+col.3+...+col.10+ col.11+col.17)																
A		1	2	3	4	5	6	7	8	9	10	11	12	13	14	15	16	17
28	ct.7460900 Alte contribuții ale altor persoane pentru asigurări sociale	-	-	-	-	-	-	-	-	-	-	-	-	-	-	-	-	-
29	<b>Venituri din activități economice rd.29=rd.30+rd.31+rd.32+rd.33+ rd.34</b>	<b>65.325.679,00</b>	-	<b>5.599,00</b>	-	-	-	-	-	-	-	<b>65.320.080,00</b>	-	<b>333.605,00</b>	<b>64.986.475,00</b>	-	-	-
30	ct.7210000 Venituri din producția de active fixe necorporale	-	-	-	-	-	-	-	-	-	-	-	-	-	-	-	-	-
31	ct.7220000 Venituri din producția de active fixe corporale	-	-	-	-	-	-	-	-	-	-	-	-	-	-	-	-	-
32	ct.7510100 Venituri din prestări de servicii și alte activități	65.325.679,00	-	5.599,00	-	-	-	-	-	-	-	65.320.080,00	-	333.605,00	64.986.475,00	-	-	-
33	ct.7510200 Venituri din taxe administrative, eliberări permise	-	-	-	-	-	-	-	-	-	-	-	-	-	-	-	-	-
34	ct.7090000 Variația stocurilor	-	-	-	-	-	-	-	-	-	-	-	-	-	-	-	-	-
35	<b>Finantări, subvenții, transferuri rd.35=rd.36+rd.37+rd.38+rd.39+rd.40+rd.41+rd.42+rd.43 +rd.44 +rd.45+rd.46</b>	<b>114.251.366,00</b>	-	<b>62.439.444,00</b>	-	-	-	-	-	-	-	<b>51.811.922,00</b>	-	<b>10.899.853,00</b>	<b>40.912.069,00</b>	-	-	-
36	ct.7510500 Transferuri voluntare, altele decât subvențiile (donații, sponsorizări)	3.400,00	-	-	-	-	-	-	-	-	-	3.400,00	-	3.400,00	-	-	-	-
37	ct.7710000 Finanțarea în baza unor acte normative speciale	-	-	-	-	-	-	-	-	-	-	-	-	-	-	-	-	-
38	ct.7720100 Subvenții de la bugetul de stat	56.750.466,00	-	53.475.062,00	-	-	-	-	-	-	-	3.275.404,00	-	3.275.404,00	-	-	-	-
39	ct.7720200 Subvenții de la alte bugete	46.119.937,00	-	-	-	-	-	-	-	-	-	46.119.937,00	-	7.597.857,00	38.522.080,00	-	-	-
40	ct.7740100 Finanțarea din fonduri externe nerambursabile preaderare în bani	-	-	-	-	-	-	-	-	-	-	-	-	-	-	-	-	-
41	ct.7740200 Finanțarea din fonduri externe nerambursabile preaderare în natură	-	-	-	-	-	-	-	-	-	-	-	-	-	-	-	-	-
42	ct.7750000 Finanțarea din fonduri externe nerambursabile postaderare	7.175.790,00	-	6.845.842,00	-	-	-	-	-	-	-	329.948,00	-	-	329.948,00	-	-	-
43	ct.7760000 Fonduri cu destinație specială	30.741,00	-	-	-	-	-	-	-	-	-	30.741,00	-	-	30.741,00	-	-	-

Nr. rd.	TOTAL la 31.12. 2018 din care:	Buget de stat	Buget local	Buget asigurări sociale de stat	Buget asigurări pentru șomaj	Fondul național unic de asigurări sociale de sănătate	Credite externe	Credite interne	Fonduri externe neram-bursabile	Bugetul trezorei statului	TOTAL, din care: (col.11= col.12+ ...+ col.16)	Activități finanțate din venituri proprii (inclusiv activitatea de privatizare)	Instituții publice finanțate parțial din venituri proprii	Instituții publice finanțate integral din venituri proprii	Venituri proprii conform unor legi specifice	Bugetul Fondului pentru mediu	Alte fonduri si alte operațiuni (fond de dezv. spital, oper. clearing si recup.cr eante, alte oper).
A	1	2	3	4	5	6	7	8	9	10	11	12	13	14	15	16	17
44	ct.7780000 Venituri din contribuția națională aferentă programelor /proiectelor finanțate din fonduri externe nerambursabile	2.168.752,00	-	2.036.773,00	-	-	-	-	-	-	131.979,00	-	-	131.979,00	-	-	-
45	ct.7790101 Venituri, bunuri și servicii primite cu titlu gratuit - transfer active fixe și stocuri între instituții publice	1.349.188,00	-	-	-	-	-	-	-	-	1.349.188,00	-	1.298,00	1.347.890,00	-	-	-
46	ct.7790109 Venituri, bunuri și servicii primite cu titlu gratuit - alte operațiuni	653.092,00	-	81.767,00	-	-	-	-	-	-	571.325,00	-	21.894,00	549.431,00	-	-	-
47	<b>Alte venituri operaționale</b> rd.47=rd.48+rd.49+rd.50+rd.51+rd.52+rd.53+rd.54+rd.55+rd.56+rd.57	<b>5.666.019,00</b>	-	<b>5.557.086,00</b>	-	-	-	-	-	-	<b>108.933,00</b>	-	<b>37.989,00</b>	<b>70.944,00</b>	-	-	-
48	ct.7140000 Venituri din creanțe reactivate și debitori diverși	5.463,00	-	-	-	-	-	-	-	-	5.463,00	-	5.463,00	-	-	-	-
49	ct.7180000 Alte venituri ale trezoreriei statului	-	-	-	-	-	-	-	-	-	-	-	-	-	-	-	-
50	ct.7500000 Venituri din proprietate	5.478.205,00	-	5.421.455,00	-	-	-	-	-	-	56.750,00	-	18.286,00	38.464,00	-	-	-
51	7510300 Amenzii, penalități și confiscări	49.989,00	-	49.989,00	-	-	-	-	-	-	-	-	-	-	-	-	-
52	ct.7510400 Diverse venituri	15.502,00	-	1.262,00	-	-	-	-	-	-	14.240,00	-	14.240,00	-	-	-	-
53	ct.7810200 Venituri din provizioane	84.380,00	-	84.380,00	-	-	-	-	-	-	-	-	-	-	-	-	-
54	ct.7810300 Venituri din ajustări privind deprecierea activelor fixe	-	-	-	-	-	-	-	-	-	-	-	-	-	-	-	-
55	ct.7810401 Venituri din ajustări pentru deprecierea activelor circulante - stocuri	-	-	-	-	-	-	-	-	-	-	-	-	-	-	-	-
56	ct.7810402 Venituri din ajustări pentru deprecierea activelor circulante - creanțe	32.480,00	-	-	-	-	-	-	-	-	32.480,00	-	-	32.480,00	-	-	-
57	ct.7770000 Veniturile fondului de risc	-	-	-	-	-	-	-	-	-	-	-	-	-	-	-	-
58	<b>VENITURI FINANCIARE</b> rd.58=rd.59+rd.60+rd.61+rd.62+ rd.63+rd.64+rd.65+rd.66+rd.67+ rd.68	-	-	-	-	-	-	-	-	-	-	-	-	-	-	-	-

Nr. rd.		TOTAL la	Buget de stat	Buget local	Buget asigurări sociale de stat	Buget asigurări pentru șomaj	Fondul național unic de asigurări sociale de sănătate	Credite externe	Credite interne	Fonduri externe neram-bursabile	Bugetul trezorei statului	TOTAL, din care: (col.11= col.12+ ...+ col.16)	Activități finanțate din venituri proprii (inclusiv activitatea de privatizare)	Instituții publice finanțate parțial din venituri proprii	Instituții publice finanțate integral din venituri proprii	Venituri proprii conform unor legi specifice	Bugetul Fondului pentru mediu	Alte fonduri și alte operațiuni (fond de dezvoltare, spital, operare, clearing și recuperarea, alte operațiuni).
		31.12. 2018 din care:																
		(col.1= col.2+col.3+...+col.10+ col.11+col.17)																
A		1	2	3	4	5	6	7	8	9	10	11	12	13	14	15	16	17
59	ct.7630000 Venituri din creanțe imobilizate	-	-	-	-	-	-	-	-	-	-	-	-	-	-	-	-	-
60	ct.7640000 Venituri din investiții financiare cedate	-	-	-	-	-	-	-	-	-	-	-	-	-	-	-	-	-
61	ct.7650100 Venituri din diferențe de curs valutar – diferențe de curs din reevaluarea creanțelor și datorilor	-	-	-	-	-	-	-	-	-	-	-	-	-	-	-	-	-
62	ct.7650200 Venituri din diferențe de curs valutar – diferențe de curs din reevaluarea disponibilităților	-	-	-	-	-	-	-	-	-	-	-	-	-	-	-	-	-
63	ct.7660000 Venituri din dobânzi	-	-	-	-	-	-	-	-	-	-	-	-	-	-	-	-	-
64	ct.7670000 Sume de primit de la bugetul de stat pentru acoperirea pierderilor din schimb valutar – PHARE, SAPARD, ISPA -	-	-	-	-	-	-	-	-	-	-	-	-	-	-	-	-	-
65	ct.7680000 Alte venituri financiare – PHARE, SAPARD, ISPA -	-	-	-	-	-	-	-	-	-	-	-	-	-	-	-	-	-
66	ct.7690000 Sume de primit de la bugetul de stat pentru acoperirea altor pierderi (cheltuieli neeligibile - costuri bancare – PHARE, SAPARD, ISPA)	-	-	-	-	-	-	-	-	-	-	-	-	-	-	-	-	-
67	ct.7860300 Venituri din ajustări pentru pierderea de valoare a activelor financiare	-	-	-	-	-	-	-	-	-	-	-	-	-	-	-	-	-
68	ct.7860400 Venituri din ajustări pentru pierderea de valoare a activelor circulante	-	-	-	-	-	-	-	-	-	-	-	-	-	-	-	-	-
69	<b>VENITURI EXTRAORDINARE rd.69 = rd.70</b>	<b>1.009,00</b>	-	-	-	-	-	-	-	-	-	1.009,00	-	-	1.009,00	-	-	-
70	ct.7910000 Venituri din valorificarea unor bunuri ale statului	1.009,00	-	-	-	-	-	-	-	-	-	1.009,00	-	-	1.009,00	-	-	-
71	<b>TOTAL CHELTUIELI rd.71 = rd. 72+rd.142+ rd.154</b>	<b>239.046.238,00</b>	-	<b>126.245.043,00</b>	-	-	-	-	-	<b>2.700,00</b>	-	<b>112.798.495,00</b>	-	<b>11.095.874,00</b>	<b>100.094.420,00</b>	-	-	-

Nr. rd.	TOTAL la 31.12. 2018 din care:	Buget de stat	Buget local	Buget asigurări sociale de stat	Buget asigurări pentru șomaj	Fondul național unic de asigurări sociale de sănătate	Credite externe	Credite interne	Fonduri externe neram-bursabile	Bugetul trezorei statului	TOTAL, din care: (col.11= col.12+ ...+ col.16)	Activități finanțate din venituri proprii (inclusiv activitatea de privatizare)	Instituții publice finanțate parțial din venituri proprii	Instituții publice finanțate integral din venituri proprii	Venituri proprii conform unor legi specifice	Bugetul Fondului pentru mediu	Alte fonduri si alte operatiuni (fond de dezv. spital, oper. clearing si recup.cr eante, alte oper).
A	1	2	3	4	5	6	7	8	9	10	11	12	13	14	15	16	17
72	<b>CHELTUIELI OPERAȚIONALE rd.72 = rd.73+rd.85+ rd.96+ rd. 125 + rd.137</b>	238.582.501,00	-	125.781.306,00	-	-	-	-	2.700,00	-	112.798.495,00	-	11.095.874,00	100.094.420,00	-	-	-
73	<b>Salariile și contribuțiile sociale aferente angajaților rd. 73 = rd.74+rd.75+ rd.76 + rd. 77+ rd.78+rd. 79+ rd.80+ rd. 81 +rd.82+ rd.83+ rd.84</b>	115.147.398,00	-	33.197.313,00	-	-	-	-	-	-	81.950.085,00	-	6.226.063,00	74.115.821,00	-	-	-
74	ct.6410000 Cheltuieli cu salariile personalului	110.387.392,00	-	31.526.807,00	-	-	-	-	-	-	78.860.585,00	-	5.889.763,00	72.970.822,00	-	-	-
75	ct.6420000 Cheltuieli salariale în natură	2.171.020,00	-	880.700,00	-	-	-	-	-	-	1.290.320,00	-	152.150,00	1.138.170,00	-	-	-
76	ct.6450100 Contribuțiile angajatorilor pentru asigurări sociale	14.611,00	-	9.846,00	-	-	-	-	-	-	4.765,00	-	-	4.765,00	-	-	-
77	ct.6450200 Contribuțiile angajatorilor pentru asigurări de șomaj	464,00	-	312,00	-	-	-	-	-	-	152,00	-	-	152,00	-	-	-
78	ct.6450300 Contribuțiile angajatorilor pentru asigurări sociale de sănătate	4.808,00	-	3.238,00	-	-	-	-	-	-	1.570,00	-	-	1.570,00	-	-	-
79	ct.6450400 Contribuțiile angajatorilor pentru accidente de muncă și boli profesionale	174,00	-	89,00	-	-	-	-	-	-	85,00	-	-	85,00	-	-	-
80	ct.6450500 Contribuțiile angajatorilor pentru concedii și indemnizații	789,00	-	532,00	-	-	-	-	-	-	257,00	-	-	257,00	-	-	-
	ct.6450700 Contribuția asiguratorie pentru munca	2.447.690,00	-	707.404,00	-	-	-	-	-	-	1.740.286,00	-	132.085,00	1.608.201,00	-	-	-
81	ct.6450600 Contribuțiile angajatorilor la fondul de garantare pentru plata creanțelor salariale	-	-	-	-	-	-	-	-	-	-	-	-	-	-	-	-
82	ct.6450800 Alte cheltuieli privind asigurările și protecția socială	4.354,00	-	-	-	-	-	-	-	-	4.354,00	-	4.354,00	-	-	-	-
83	ct.6460000 Cheltuieli cu indemnizațiile de delegare, detașare și alte drepturi salariale	79.846,00	-	68.385,00	-	-	-	-	-	-	11.461,00	-	11.461,00	-	-	-	-
84	ct.6470000 Cheltuieli din fondul destinat stimulării personalului	36.250,00	-	-	-	-	-	-	-	-	36.250,00	-	36.250,00	-	-	-	-
85	<b>Subvenții și transferuri rd.85 = rd.86+rd.87+ rd.88 +rd.89 + rd.90+rd.91+ rd.92+ rd.93+ rd.94+ rd.95</b>	78.109.576,00	-	75.271.614,00	-	-	-	-	-	-	2.837.962,00	-	210.978,00	2.626.984,00	-	-	-
86	ct.6700000 Subvenții	-	-	-	-	-	-	-	-	-	-	-	-	-	-	-	-

Nr. rd.		TOTAL la	Buget de stat	Buget local	Buget asigurări sociale de stat	Buget asigurări pentru șomaj	Fondul național unic de asigurări sociale de sănătate	Credite externe	Credite interne	Fonduri externe neram-bursabile	Bugetul trezorei statului	TOTAL, din care: (col.11= col.12+ ...+ col.16)	Activități finanțate din venituri proprii (inclusiv activitatea de privatizare)	Instituții publice finanțate parțial din venituri proprii	Instituții publice finanțate integral din venituri proprii	Venituri proprii conform unor legi specifice	Bugetul pentru mediu	Alte fonduri și alte operațiuni (fond de dezvoltare, spitale, operațiuni clearing și recuperarea, alte operațiuni).
		31.12. 2018 din care:																
		(col.1= col.2+col.3+...+col.10+ col.11+col.17)																
A		1	2	3	4	5	6	7	8	9	10	11	12	13	14	15	16	17
87	ct.6710000 Transferuri curente între unități ale administrației publice	13.287.703,00	-	13.287.703,00	-	-	-	-	-	-	-	-	-	-	-	-	-	-
88	ct.6720000 Transferuri de capital între unități ale administrației publice	5.172.757,00	-	5.172.757,00	-	-	-	-	-	-	-	-	-	-	-	-	-	-
89	ct.6730000 Transferuri interne	435.516,00	-	435.516,00	-	-	-	-	-	-	-	-	-	-	-	-	-	-
90	ct.6740000 Transferuri în străinătate	-	-	-	-	-	-	-	-	-	-	-	-	-	-	-	-	-
91	ct.6750000 Contribuția României la bugetul Uniunii Europene	-	-	-	-	-	-	-	-	-	-	-	-	-	-	-	-	-
92	ct.6760000 Asigurări sociale	-	-	-	-	-	-	-	-	-	-	-	-	-	-	-	-	-
93	ct.6770000 Ajutoare sociale	51.691.681,00	-	51.491.038,00	-	-	-	-	-	-	-	200.643,00	-	200.643,00	-	-	-	-
94	ct.6780000 Transferuri pentru proiecte finanțate din fonduri externe nerambursabile postaderare și fonduri de la bugetul de stat	-	-	-	-	-	-	-	-	-	-	-	-	-	-	-	-	-
95	ct.6790000 Alte cheltuieli	7.521.919,00	-	4.884.600,00	-	-	-	-	-	-	-	2.637.319,00	-	10.335,00	2.626.984,00	-	-	-
96	<b>Stocuri, consumabile, lucrări și servicii executate de terți</b>																	
	<b>rd.96=rd.97+rd.98+rd.99+rd.100+rd.101+rd.102+rd.103+rd.104+rd.105+rd.106+rd.107+rd.108+rd.109+rd.110+rd.111+rd.112+rd.113+rd.114+rd.115+rd.116+rd.117+rd.118+rd.119+rd.120+rd.121+rd.122+rd.123 + rd.124</b>	<b>40.225.824,00</b>	-	<b>14.935.134,00</b>	-	-	-	-	-	-	-	<b>25.290.690,00</b>	-	<b>4.322.608,00</b>	<b>20.968.082,00</b>	-	-	-
97	ct.6010000 Cheltuieli cu materiile prime	1.375,00	-	-	-	-	-	-	-	-	-	1.375,00	-	1.375,00	-	-	-	-
98	ct.6020100 Cheltuieli cu materialele auxiliare	424.251,00	-	294.797,00	-	-	-	-	-	-	-	129.454,00	-	24.201,00	105.253,00	-	-	-
99	ct.6020200 Cheltuieli privind combustibilul	446.644,00	-	250.050,00	-	-	-	-	-	-	-	196.594,00	-	80.072,00	116.522,00	-	-	-
100	ct.6020300 Cheltuieli privind materialele pentru ambalat	-	-	-	-	-	-	-	-	-	-	-	-	-	-	-	-	-
101	ct.6020400 Cheltuieli privind piesele de schimb	395.430,00	-	-	-	-	-	-	-	-	-	395.430,00	-	30.059,00	365.371,00	-	-	-
102	ct.6020500 Cheltuieli privind semințele și materialele de plantat	-	-	-	-	-	-	-	-	-	-	-	-	-	-	-	-	-

Nr. rd.		TOTAL la	Buget de stat	Buget local	Buget asigurări sociale de stat	Buget asigurări pentru șomaj	Fondul național unic de asigurări sociale de sănătate	Credite externe	Credite interne	Fonduri externe neram-bursabile	Bugetul trezorei statului	TOTAL, din care: (col.11= col.12+ ...+ col.16)	Activități finanțate din venituri proprii (inclusiv activitatea de privatizare)	Instituții publice finanțate parțial din venituri proprii	Instituții publice finanțate integral din venituri proprii	Venituri proprii conform unor legi specifice	Bugetul Fondului pentru mediu	Alte fonduri si alte operatiuni (fond de dezv. spital, oper. clearing si recup.cr eante, alte oper).
		31.12. 2018 din care:  (col.1= col.2+col.3+...+col.10+ col.11+col.17)																
	A	1	2	3	4	5	6	7	8	9	10	11	12	13	14	15	16	17
103	ct.6020600 Cheltuieli privind furajele	-	-	-	-	-	-	-	-	-	-	-	-	-	-	-	-	-
104	ct.6020700 Cheltuieli privind hrana	3.127.657,00	-	2.024.884,00	-	-	-	-	-	-	-	1.102.773,00	-	165.488,00	937.285,00	-	-	-
105	ct.6020800 Cheltuieli privind alte materiale consumabile	2.491.554,00	-	1.069.819,00	-	-	-	-	-	-	-	1.421.735,00	-	404.524,00	1.017.211,00	-	-	-
106	ct.6020900 Cheltuieli privind medicamentele și materialele sanitare	11.843.626,00	-	405.234,00	-	-	-	-	-	-	-	11.438.392,00	-	71.094,00	11.367.298,00	-	-	-
107	ct.6030000 Cheltuieli privind materialele de natura obiectelor de inventar	1.169.287,00	-	527.663,00	-	-	-	-	-	-	-	641.624,00	-	67.834,00	573.790,00	-	-	-
108	ct.6060000 Cheltuieli privind animalele și păsările	-	-	-	-	-	-	-	-	-	-	-	-	-	-	-	-	-
109	ct.6070000 Cheltuieli privind mărfurile	2.423,00	-	-	-	-	-	-	-	-	-	2.423,00	-	2.423,00	-	-	-	-
110	ct.6080000 Cheltuieli privind ambalajele	-	-	-	-	-	-	-	-	-	-	-	-	-	-	-	-	-
111	ct.6090000 Cheltuieli cu alte stocuri	-	-	-	-	-	-	-	-	-	-	-	-	-	-	-	-	-
112	ct.6100000 Cheltuieli privind energia și apa	3.603.539,00	-	1.123.101,00	-	-	-	-	-	-	-	2.480.438,00	-	681.497,00	1.798.941,00	-	-	-
113	ct.6110000 Cheltuieli cu întreținerea și reparațiile	445.574,00	-	-	-	-	-	-	-	-	-	445.574,00	-	250.278,00	195.296,00	-	-	-
114	ct.6120000 Cheltuieli cu chiriile	41.735,00	-	8.800,00	-	-	-	-	-	-	-	32.935,00	-	-	32.935,00	-	-	-
115	ct.6130000 Cheltuieli cu primele de asigurare	70.717,00	-	9.722,00	-	-	-	-	-	-	-	60.995,00	-	60.995,00	-	-	-	-
116	ct.6140000 Cheltuieli cu deplasări, detașări, transferări	139.061,00	-	88.315,00	-	-	-	-	-	-	-	50.746,00	-	45.804,00	4.942,00	-	-	-
117	ct.6220000 Cheltuieli privind comisioanele și onorariile	-	-	-	-	-	-	-	-	-	-	-	-	-	-	-	-	-
118	ct.6230000 Cheltuieli de protocol, reclamă și publicitate	165.751,00	-	156.086,00	-	-	-	-	-	-	-	9.665,00	-	-	9.665,00	-	-	-
119	ct.6240100 Cheltuieli cu transportul de bunuri	403.149,00	-	90,00	-	-	-	-	-	-	-	403.059,00	-	-	403.059,00	-	-	-
120	ct.6240200 Cheltuieli cu transportul de personal	35.244,00	-	-	-	-	-	-	-	-	-	35.244,00	-	35.244,00	-	-	-	-
121	ct.6260000 Cheltuieli poștale și taxe de telecomunicații	578.788,00	-	459.378,00	-	-	-	-	-	-	-	119.410,00	-	44.182,00	75.228,00	-	-	-
122	ct.6270000 Cheltuieli cu serviciile bancare și asimilate	87.432,00	-	81.729,00	-	-	-	-	-	-	-	5.703,00	-	5.703,00	-	-	-	-
123	ct.6280000 Alte cheltuieli cu serviciile executate de terți	13.803.718,00	-	8.433.316,00	-	-	-	-	-	-	-	5.370.402,00	-	1.465.957,00	3.904.445,00	-	-	-

Nr. rd.	TOTAL la 31.12. 2018 din care:  (col.1= col.2+col.3+...+col.10+ col. 11+col.17)	Buget de stat	Buget local	Buget asigurări sociale de stat	Buget asigurări pentru șomaj	Fondul național unic de asigurări sociale de sănătate	Credite externe	Credite interne	Fonduri externe neram-bursabile	Bugetul trezorei statului	TOTAL, din care: (col.11= col.12+ ...+ col.16)	Activități finanțate din venituri proprii (inclusiv activitatea de privatizare)	Instituții publice finanțate parțial din venituri proprii	Instituții publice finanțate integral din venituri proprii	Venituri proprii conform unor legi specifice	Bugetul Fondului pentru mediu	Alte fonduri si alte operațiuni (fond de dezvoltare, spitale, operațiuni de clearing și recuperări, etc., alte operațiuni).	
																		1
124	ct.6290100 Alte cheltuieli autorizate prin dispoziții legale – cheltuieli curente	948.869,00	-	2.150,00	-	-	-	-	-	-	-	-	-	885.878,00	60.841,00	-	-	-
125	<b>Cheltuieli de capital, amortizări și provizioane</b> rd.125=rd.126+rd.127+rd.128+ rd.129+ rd.130+rd. 131+ rd.132+ rd. 133 + d.134+ rd.135+ rd. 136	<b>4.931.451,00</b>	-	<b>2.365.911,00</b>	-	-	-	-	<b>2.700,00</b>	-	<b>2.562.840,00</b>	-	<b>331.826,00</b>	<b>2.231.014,00</b>	-	-	-	
126	ct.6290200 Alte cheltuieli autorizate prin dispoziții legale – reparații capitale	-	-	-	-	-	-	-	-	-	-	-	-	-	-	-	-	
127	ct.6810100 Cheltuieli operaționale privind amortizarea activelor fixe	2.807.731,00	-	502.128,00	-	-	-	-	-	-	2.305.603,00	-	322.318,00	1.983.285,00	-	-	-	
128	ct.6810200 Cheltuieli operaționale privind provizioanele	1.577.518,00	-	1.534.650,00	-	-	-	-	2.700,00	-	40.168,00	-	-	40.168,00	-	-	-	
129	ct.6810300 Cheltuieli operaționale privind ajustările pentru deprecierea activelor fixe	-	-	-	-	-	-	-	-	-	-	-	-	-	-	-	-	
130	ct.6810401 Cheltuieli operaționale privind ajustările pentru deprecierea activelor circulante - stocuri	-	-	-	-	-	-	-	-	-	-	-	-	-	-	-	-	
131	ct.6810402 Cheltuieli operaționale privind ajustările pentru deprecierea activelor circulante - creanțe	207.561,00	-	-	-	-	-	-	-	-	207.561,00	-	-	207.561,00	-	-	-	
132	ct.6820101 Cheltuieli cu activele fixe corporale neamortizabile – active militare	-	-	-	-	-	-	-	-	-	-	-	-	-	-	-	-	
133	ct.6820109 Cheltuieli cu activele fixe corporale neamortizabile -alte	290.178,00	-	280.670,00	-	-	-	-	-	-	9.508,00	-	9.508,00	-	-	-	-	
134	ct.6820200 Cheltuieli cu activele fixe necorporale neamortizabile	48.463,00	-	48.463,00	-	-	-	-	-	-	-	-	-	-	-	-	-	
135	ct.6890100 Cheltuieli privind rezerva de stat	-	-	-	-	-	-	-	-	-	-	-	-	-	-	-	-	
136	ct.6890200 Cheltuieli privind rezerva de mobilizare	-	-	-	-	-	-	-	-	-	-	-	-	-	-	-	-	
137	<b>Alte cheltuieli operaționale</b> rd.137=rd.138+rd.139+ rd.140 + rd. 141	<b>168.252,00</b>	-	11.334,00	-	-	-	-	-	-	156.918,00	-	4.399,00	152.519,00	-	-	-	



Nr. rd.		TOTAL la		Buget de stat	Buget local	Buget asigurări sociale de stat	Buget asigurări pentru șomaj	Fondul național unic de asigurări sociale de sănătate	Credite externe	Credite interne	Fonduri externe neram-bursabile	Bugetul trezorei statului	TOTAL, din care: (col.11= col.12+ ...+ col.16)	Activități finanțate din venituri proprii (inclusiv activitatea de privatizare)	Instituții publice finanțate parțial din venituri proprii	Instituții publice finanțate integral din venituri proprii	Venituri proprii conform unor legi specifice	Bugetul Fondului pentru mediu	Alte fonduri si alte operațiuni (fond de dezv. spital, oper. clearing si recup.cr eante, alte oper).
		31.12. 2018 din care:																	
		(col.1= col.2+col.3+...+col.10+ col.11+col.17)																	
A		1	2	3	4	5	6	7	8	9	10	11	12	13	14	15	16	17	
138	ct.6350000 Cheltuieli cu alte impozite, taxe și vărsăminte asimilate	107.791,00	-	11.334,00	-	-	-	-	-	-	-	-	96.457,00	-	4.399,00	92.058,00	-	-	-
139	ct.6540000 Pierderi din creanțe și debitori diverși	32.480,00	-	-	-	-	-	-	-	-	-	-	32.480,00	-	-	32.480,00	-	-	-
140	ct.6580101 Alte cheltuieli operaționale - transfer active fixe și stocuri între instituții publice	-	-	-	-	-	-	-	-	-	-	-	-	-	-	-	-	-	-
141	ct.6580109 Alte cheltuieli operaționale - alte operațiuni	27.981,00	-	-	-	-	-	-	-	-	-	-	27.981,00	-	-	27.981,00	-	-	-
142	<b>CHELTUIELI FINANCIARE</b>																		
	rd.142=rd.143 +rd.144+ rd.145+ rd. 146+ rd.147+rd.148+ rd.149+ rd. 150 +rd.151+ rd.152+ rd.153	<b>461.793,00</b>	-	<b>461.793,00</b>	-	-	-	-	-	-	-	-	-	-	-	-	-	-	-
143	ct.6630000 Pierderi din creanțe imobilizate	-	-	-	-	-	-	-	-	-	-	-	-	-	-	-	-	-	-
144	ct.6640000 Cheltuieli din investiții financiare cedate	-	-	-	-	-	-	-	-	-	-	-	-	-	-	-	-	-	-
145	ct.6650100 Cheltuieli din diferențe de curs valutar –diferențe de curs din reevaluarea creanțelor și datorilor	59,00	-	59,00	-	-	-	-	-	-	-	-	-	-	-	-	-	-	-
146	ct.6650200 Cheltuieli din diferențe de curs valutar –diferențe de curs din reevaluarea disponibilităților	-	-	-	-	-	-	-	-	-	-	-	-	-	-	-	-	-	-
147	ct.6660000 Cheltuieli privind dobânzile	461.734,00	-	461.734,00	-	-	-	-	-	-	-	-	-	-	-	-	-	-	-
148	ct.6670000 Sume de transferat bugetului de stat reprezentând câștiguri din schimb valutar – PHARE, SAPARD, ISPA	-	-	-	-	-	-	-	-	-	-	-	-	-	-	-	-	-	-
149	ct.6680000 Dobânzi de transferat Comisiei Europene/altor donatori sau de alocat programului – PHARE, SAPARD, ISPA, FONDURI EXTERNE NERAMBURSABILE POSTADERARE	-	-	-	-	-	-	-	-	-	-	-	-	-	-	-	-	-	-
150	ct.6690000 Alte pierderi (cheltuieli neeligibile - costuri bancare) – PHARE, SAPARD, ISPA -	-	-	-	-	-	-	-	-	-	-	-	-	-	-	-	-	-	-

Nr. rd.	TOTAL la 31.12. 2018 din care:  (col.1= col.2+col.3+...+col.10+ col. 11+col.17)	Buget de stat	Buget local	Buget asigurări sociale de stat	Buget asigurări pentru șomaj	Fondul național unic de asigurări sociale de sănătate	Credite externe	Credite interne	Fonduri externe neram-bursabile	Bugetul trezorei statului	TOTAL, din care: (col.11= col.12+ ...+ col.16)	Activități finanțate din venituri proprii (inclusiv activitatea de privatizare)	Instituții publice finanțate parțial din venituri proprii	Instituții publice finanțate integral din venituri proprii	Venituri proprii conform unor legi specifice	Bugetul Fondului pentru mediu	Alte fonduri și alte operațiuni (fond de dezv. spital, oper. clearing și recup.cr eante, alte oper).
		1	2	3	4	5	6	7	8	9	10	11	12	13	14	15	16
151	ct.6860300 Cheltuieli financiare privind ajustările pentru pierderea de valoare a activelor financiare	-	-	-	-	-	-	-	-	-	-	-	-	-	-	-	-
152	ct.6860400 Cheltuieli financiare privind ajustările pentru pierderea de valoare a activelor circulante	-	-	-	-	-	-	-	-	-	-	-	-	-	-	-	-
153	ct.6860800 Cheltuieli financiare privind amortizarea primelor de rambursare a obligațiunilor	-	-	-	-	-	-	-	-	-	-	-	-	-	-	-	-
154	<b>CHELTUIELI EXTRAORDINARE rd.154=rd.155+ rd.156</b>	<b>1.944,00</b>	-	<b>1.944,00</b>	-	-	-	-	-	-	-	-	-	-	-	-	-
155	ct.6900000 Cheltuieli cu pierderi din calamități	-	-	-	-	-	-	-	-	-	-	-	-	-	-	-	-
156	ct.6910000 Cheltuieli extraordinare din operațiuni cu active fixe	1.944,00	-	1.944,00	-	-	-	-	-	-	-	-	-	-	-	-	-
	<b>Rezultat</b>	<b>25.732.795,00</b>	-	<b>21.292.046,00</b>	-	-	-	-	-	<b>2.700,00</b>	-	<b>4.443.449,00</b>	-	<b>175.573,00</b>	<b>5.876.077,00</b>	<b># # # # # #</b>	

## Cont de executie A Buget local - integral de la buget (anul 2018, trimestrul 4)

Denumirea indicatorilor	Cod indicator	Prevederi bugetare anuale aprobate la fin. per. rap.	Prevederi bugetare trimestriale cumulate	Drepturi constatate			Incasari realizate	Stingeri pe alte cai decit incasari	Drepturi constatate de incasat
				Total din care :	din anii precedenti	din anul curent			
<b>TOTAL VENITURI (cod 00.02+00.15+00.16+00.17+45.02)</b>	00.01	173.023.000,00	145.498.000,00	150.351.654,00	2.980.712,00	147.370.942,00	145.297.990,00	51.454,00	5.002.210,00
<b>VENITURI PROPRII (cod 00.02-11.02-37.02+00.15+00.16)</b>	49.90	28.444.000,00	30.571.000,00	33.720.644,00	2.929.258,00	30.791.386,00	30.327.993,00		3.392.651,00
<b>I. VENITURI CURENTE (cod 00.03+00.12)</b>	00.02	70.784.000,00	85.195.000,00	87.942.525,00	2.929.258,00	85.013.267,00	84.549.874,00		3.392.651,00
<b>A. VENITURI FISCALE (cod 00.04+06.02+00.09+00.10+00.11)</b>	00.03	65.026.000,00	80.026.000,00	79.581.369,00	46.304,00	79.535.065,00	79.534.850,00		46.519,00
<b>A1. IMPOZIT PE VENIT, PROFIT SI CASTIGURI DIN CAPITAL (cod 00.05+00.06+00.07)</b>	00.04	21.926.000,00	24.517.000,00	24.516.416,00		24.516.416,00	24.516.416,00		
<b>A1.2. IMPOZIT PE VENIT, PROFIT SI CASTIGURI DIN CAPITAL DE LA PERSOANE FIZICE( cod 03.02+04.02)</b>	00.06	21.926.000,00	24.517.000,00	24.516.416,00		24.516.416,00	24.516.416,00		
<b>Cote si sume defalcate din impozitul pe venit (cod 04.02.01+04.02.04)</b>	04.02	21.926.000,00	24.517.000,00	24.516.416,00		24.516.416,00	24.516.416,00		
Cote defalcate din impozitul pe venit	04.02.01	15.507.000,00	17.937.000,00	17.936.416,00		17.936.416,00	17.936.416,00		
Sume alocate din cotele defalcate din impozitul pe venit pentru echilibrarea bugetelor locale	04.02.04	6.419.000,00	6.580.000,00	6.580.000,00		6.580.000,00	6.580.000,00		
<b>A4.IMPOZITE SI TAXE PE BUNURI SI SERVICII (cod 11.02+12.02+15.02+16.02)</b>	00.10	43.100.000,00	55.509.000,00	55.064.953,00	46.304,00	55.018.649,00	55.018.434,00		46.519,00
<b>Sume defalcate din TVA (cod 11.02.01+11.02.02+11.02.05 la 11.02.07)</b>	11.02	42.340.000,00	54.624.000,00	54.221.881,00		54.221.881,00	54.221.881,00		
Sume defalcate din taxa pe valoarea adaugata pentru finantarea cheltuielilor descentralizate la nivelul judetelor	11.02.01	25.735.000,00	28.490.000,00	28.087.881,00		28.087.881,00	28.087.881,00		
Sume defalcate din taxa pe valoarea adaugata pentru drumuri	11.02.05	5.322.000,00	5.322.000,00	5.322.000,00		5.322.000,00	5.322.000,00		
Sume defalcate din taxa pe valoarea adaugata pentru echilibrarea bugetelor locale	11.02.06	11.283.000,00	20.812.000,00	20.812.000,00		20.812.000,00	20.812.000,00		
<b>Taxe pe utilizarea bunurilor, autorizarea utilizarii bunurilor sau pe desfasurarea de activitati (cod 16.02.02+16.02.03+16.02.50)</b>	16.02	760.000,00	885.000,00	843.072,00	46.304,00	796.768,00	796.553,00		46.519,00
Impozit pe mijloacele de transport (cod 16.02.02.01+16.02.02.02)	16.02.02	580.000,00	580.000,00	589.584,00		589.584,00	589.584,00		
Impozit pe mijloacele de transport detinute de persoane fizice	16.02.02.01	80.000,00	80.000,00	69.033,00		69.033,00	69.033,00		
Impozit pe mijloacele de transport detinute de persoane juridice	16.02.02.02	500.000,00	500.000,00	520.551,00		520.551,00	520.551,00		

## Cont de executie A Buget local - integral de la buget (anul 2018, trimestrul 4)

Denumirea indicatorilor	Cod indicator	Prevederi bugetare anuale aprobate la fin. per. rap.	Prevederi bugetare trimestriale cumulate	Drepturi constatate			Incasari realizate	Stingeri pe alte cai decit incasari	Drepturi constatate de incasat
				Total din care :	din anii precedenti	din anul curent			
Taxe si tarife pentru eliberarea de licente si autorizatii de functionare	16.02.03	180.000,00	305.000,00	253.488,00	46.304,00	207.184,00	206.969,00		46.519,00
<b>C. VENITURI NEFISCALE (cod 00.13+00.14)</b>	<b>00.12</b>	<b>5.758.000,00</b>	<b>5.169.000,00</b>	<b>8.361.156,00</b>	<b>2.882.954,00</b>	<b>5.478.202,00</b>	<b>5.015.024,00</b>		<b>3.346.132,00</b>
<b>C1. VENITURI DIN PROPRIETATE (cod 30.02+31.02)</b>	<b>00.13</b>	<b>5.628.000,00</b>	<b>5.039.000,00</b>	<b>8.222.265,00</b>	<b>2.800.914,00</b>	<b>5.421.351,00</b>	<b>4.974.983,00</b>		<b>3.247.282,00</b>
Venituri din proprietate (cod 30.02.01+30.02.03+30.02.05+30.02.08+30.02.50)	30.02	5.628.000,00	5.039.000,00	8.222.265,00	2.800.914,00	5.421.351,00	4.974.983,00		3.247.282,00
Venituri din concesiuni si inchirieri	30.02.05	5.628.000,00	5.034.000,00	8.208.680,00	2.800.914,00	5.407.766,00	4.961.398,00		3.247.282,00
Alte venituri din concesiuni si inchirieri	30.02.05.30	5.628.000,00	5.034.000,00	8.208.680,00	2.800.914,00	5.407.766,00	4.961.398,00		3.247.282,00
Venituri din dividende (cod 30.02.08.02)	30.02.08		5.000,00	13.585,00		13.585,00	13.585,00		
Venituri din dividende de la alti platitori	30.02.08.02		5.000,00	13.585,00		13.585,00	13.585,00		
<b>C2.VANZARI DE BUNURI SI SERVICII (cod 33.02+34.02+35.02+36.02+37.02)</b>	<b>00.14</b>	<b>130.000,00</b>	<b>130.000,00</b>	<b>138.891,00</b>	<b>82.040,00</b>	<b>56.851,00</b>	<b>40.041,00</b>		<b>98.850,00</b>
Venituri din prestari de servicii si alte activitati (cod 33.02.08+33.02.10+33.02.12+33.02.24+33.02.27+33.02.28+ 33.02.50)	33.02	15.000,00	15.000,00	5.600,00		5.600,00	5.600,00		
Venituri din recuperarea cheltuielilor de judecata, imputatii si despagubiri	33.02.28	10.000,00	10.000,00						
Alte venituri din prestari de servicii si alte activitati	33.02.50	5.000,00	5.000,00	5.600,00		5.600,00	5.600,00		
<b>Amenzi, penalitati si confiscari (cod 35.02.01 la 35.02.03+35.02.50)</b>	<b>35.02</b>	<b>50.000,00</b>	<b>50.000,00</b>	<b>132.029,00</b>	<b>82.040,00</b>	<b>49.989,00</b>	<b>33.179,00</b>		<b>98.850,00</b>
Alte amenzi, penalitati si confiscari	35.02.50	50.000,00	50.000,00	132.029,00	82.040,00	49.989,00	33.179,00		98.850,00
<b>Diverse venituri (cod 36.02.01+36.02.05+36.02.06 +36.02.07+36.02.11+36.02.32+36.02.50)</b>	<b>36.02</b>	<b>65.000,00</b>	<b>65.000,00</b>	<b>1.262,00</b>		<b>1.262,00</b>	<b>1.262,00</b>		
Alte venituri	36.02.50	65.000,00	65.000,00	1.262,00		1.262,00	1.262,00		
<b>IV. SUBVENTII (cod 00.18)</b>	<b>00.17</b>	<b>90.795.000,00</b>	<b>59.606.000,00</b>	<b>55.535.505,00</b>	<b>23.672,00</b>	<b>55.511.833,00</b>	<b>53.934.554,00</b>	<b>23.672,00</b>	<b>1.577.279,00</b>
<b>SUBVENTII DE LA ALTE NIVELE ALE ADMINISTRATIEI PUBLICE (cod 42.02+43.02)</b>	<b>00.18</b>	<b>90.795.000,00</b>	<b>59.606.000,00</b>	<b>55.535.505,00</b>	<b>23.672,00</b>	<b>55.511.833,00</b>	<b>53.934.554,00</b>	<b>23.672,00</b>	<b>1.577.279,00</b>
Subventii de la bugetul de stat(cod 42.02.01+42.02.03la 42.02.07+42.02.09+42.02.10+42.02.12 la 42.02.21+42.02.28+42.02.29+42.02.32 la 42.02.37+42.02.40 la 42.02.42+42.02.44 la 42.02.46)	42.02	90.795.000,00	59.606.000,00	55.535.505,00	23.672,00	55.511.833,00	53.934.554,00	23.672,00	1.577.279,00
Subventii de la bugetul de stat catre bugetele	42.02.16		18.000,00	17.564,00		17.564,00	17.564,00		

**Cont de executie A Buget local - integral de la buget (anul 2018, trimestrul 4)**

Denumirea indicatorilor	Cod indicator	Prevederi bugetare anuale aprobate la fin. per. rap.	Prevederi bugetare trimestriale cumulate	Drepturi constatate			Incasari realizate	Stingeri pe alte cai decit incasari	Drepturi constatate de incasat
				Total din care :	din anii precedenti	din anul curent			
locale pentru finantarea investitiilor în sanatate (cod 42.02.16.01 la 42.02.16.03)									
Subventii de la bugetul de stat catre bugetele locale pentru finantarea aparaturii medicale Si echipamentelor de comunicatii în urgenta în sanatate	42.02.16.01		18.000,00	17.564,00		17.564,00	17.564,00		
Subventii de la bugetul de stat catre bugetele locale necesare sustinerii derularii proiectelor finantate din fonduri externe nerambursabile (FEN) postaderare	42.02.20	1.750.000,00		23.672,00	23.672,00			23.672,00	
Finantarea drepturilor acordate persoanelor cu handicap	42.02.21	49.148.000,00	48.060.000,00	48.010.244,00		48.010.244,00	48.010.244,00		
Subventii din bugetul de stat pentru finantarea unitatilor de asistenta medico-sociale	42.02.35	77.000,00	395.000,00	394.625,00		394.625,00	394.625,00		
Subventii primite de la bugetul de stat pt.finantarea unor programe de interes national	42.02.51		85.000,00	76.861,00		76.861,00	76.861,00		
Subventii primite de la bugetul de stat pt.finantarea unor programe de interes national, destinate sectiunii de functionare	42.02.51.01		85.000,00	76.861,00		76.861,00	76.861,00		
Finantare Program National de Dezvoltare Locala	42.02.65	39.820.000,00	10.322.000,00	4.975.767,00		4.975.767,00	4.975.767,00		
Subv. buget stat catre bugete locale derulare FEN 2014-2020	42.02.69		107.000,00	2.036.772,00		2.036.772,00	459.493,00		1.577.279,00
Subventii pt. neutralizare deseu origine animala	42.02.73		619.000,00						
<b>Sume primite de la UE/alti donatori în contul platilor efectuate si prefinantari (cod 45.02.01 la 45.02.05+45.02.07+45.02.08+45.02.15 la 45.02.18)</b>	<b>45.02</b>			<b>27.782,00</b>	<b>27.782,00</b>			<b>27.782,00</b>	
Fondul European de Dezvoltare Regionala	45.02.01			27.782,00	27.782,00			27.782,00	
Sume primite în contul platilor efectuate în anul curent	45.02.01.01			27.782,00	27.782,00			27.782,00	
<b>Alte sume primite de la UE</b>	<b>46.02</b>			<b>6.344.383,00</b>		<b>6.344.383,00</b>	<b>6.344.383,00</b>		
Alte sume primite din fonduri UE progr. 2014-2020	46.02.04			6.344.383,00		6.344.383,00	6.344.383,00		
<b>Sume primite de la UE/alti donatori în contul platilor efectuate ti prefinantari aferente cadrului financiar 2014-2020</b>	<b>48.02</b>	<b>11.444.000,00</b>	<b>697.000,00</b>	<b>501.459,00</b>		<b>501.459,00</b>	<b>469.179,00</b>		<b>32.280,00</b>
Fondul European de Dezvoltare Regionala	48.02.01	11.018.000,00	271.000,00	270.345,00		270.345,00	238.065,00		32.280,00
Sume primite în contul platilor efec.an curent	48.02.01.01	11.018.000,00	33.000,00	32.791,00		32.791,00	511,00		32.280,00

## Cont de executie A Buget local - integral de la buget (anul 2018, trimestrul 4)

Denumirea indicatorilor	Cod indicator	Prevederi bugetare anuale aprobate la fin. per. rap.	Prevederi bugetare trimestriale cumulate	Drepturi constatate			Incasari realizate	Stingeri pe alte cai decit incasari	Drepturi constatate de incasat
				Total din care :	din anii precedenti	din anul curent			
Sume primite în contul platilor efec.an precedent	48.02.01.02		238.000,00	237.554,00		237.554,00	237.554,00		
<b>Fondul Social European</b>	<b>48.02.02</b>	<b>426.000,00</b>	<b>426.000,00</b>	<b>231.114,00</b>		<b>231.114,00</b>	<b>231.114,00</b>		
Sume primite în contul platilor efec. an curent	48.02.02.01	426.000,00	426.000,00	231.114,00		231.114,00	231.114,00		
<b>VENITURILE SECTIUNII DE FUNCTIONARE (cod 00.02+00.17) - TOTAL</b>	<b>00.01</b>	<b>120.009.000,00</b>	<b>134.354.000,00</b>	<b>136.424.255,00</b>	<b>2.929.258,00</b>	<b>133.494.997,00</b>	<b>133.031.604,00</b>		<b>3.392.651,00</b>
<b>VENITURI PROPRII (00.02-11.02-37.02+00.16)</b>	<b>49.90</b>	<b>28.444.000,00</b>	<b>30.571.000,00</b>	<b>33.720.644,00</b>	<b>2.929.258,00</b>	<b>30.791.386,00</b>	<b>30.327.993,00</b>		<b>3.392.651,00</b>
<b>I. VENITURI CURENTE (cod 00.03+00.12)</b>	<b>00.02</b>	<b>70.784.000,00</b>	<b>85.195.000,00</b>	<b>87.942.525,00</b>	<b>2.929.258,00</b>	<b>85.013.267,00</b>	<b>84.549.874,00</b>		<b>3.392.651,00</b>
<b>A. VENITURI FISCALE (cod 00.04+06.02+00.09+00.10+00.11)</b>	<b>00.03</b>	<b>65.026.000,00</b>	<b>80.026.000,00</b>	<b>79.581.369,00</b>	<b>46.304,00</b>	<b>79.535.065,00</b>	<b>79.534.850,00</b>		<b>46.519,00</b>
<b>A1. IMPOZIT PE VENIT, PROFIT SI CASTIGURI DIN CAPITAL (cod 00.05+00.06+00.07)</b>	<b>00.04</b>	<b>21.926.000,00</b>	<b>24.517.000,00</b>	<b>24.516.416,00</b>		<b>24.516.416,00</b>	<b>24.516.416,00</b>		
<b>A1.2. IMPOZIT PE VENIT, PROFIT SI CASTIGURI DIN CAPITAL DE LA PERSOANE FIZICE (cod 03.02+04.02)</b>	<b>00.06</b>	<b>21.926.000,00</b>	<b>24.517.000,00</b>	<b>24.516.416,00</b>		<b>24.516.416,00</b>	<b>24.516.416,00</b>		
<b>Cote si sume defalcate din impozitul pe venit (cod 04.02.01+04.02.04)</b>	<b>04.02</b>	<b>21.926.000,00</b>	<b>24.517.000,00</b>	<b>24.516.416,00</b>		<b>24.516.416,00</b>	<b>24.516.416,00</b>		
Cote defalcate din impozitul pe venit	04.02.01	15.507.000,00	17.937.000,00	17.936.416,00		17.936.416,00	17.936.416,00		
Sume alocate din cotele defalcate din impozitul pe venit pentru echilibrarea bugetelor locale	04.02.04	6.419.000,00	6.580.000,00	6.580.000,00		6.580.000,00	6.580.000,00		
<b>A4.IMPOZITE SI TAXE PE BUNURI SI SERVICII (cod 11.02+12.02+15.02+16.02)</b>	<b>00.10</b>	<b>43.100.000,00</b>	<b>55.509.000,00</b>	<b>55.064.953,00</b>	<b>46.304,00</b>	<b>55.018.649,00</b>	<b>55.018.434,00</b>		<b>46.519,00</b>
<b>Sume defalcate din TVA (cod 11.02.01+11.02.02+11.02.05+11.02.06)</b>	<b>11.02</b>	<b>42.340.000,00</b>	<b>54.624.000,00</b>	<b>54.221.881,00</b>		<b>54.221.881,00</b>	<b>54.221.881,00</b>		
Sume defalcate din taxa pe valoarea adaugata pentru finantarea cheltuielilor descentralizate la nivelul judetelor	11.02.01	25.735.000,00	28.490.000,00	28.087.881,00		28.087.881,00	28.087.881,00		
Sume defalcate din taxa pe valoarea adaugata pentru drumuri	11.02.05	5.322.000,00	5.322.000,00	5.322.000,00		5.322.000,00	5.322.000,00		
Sume defalcate din taxa pe valoarea adaugata pentru echilibrarea bugetelor locale	11.02.06	11.283.000,00	20.812.000,00	20.812.000,00		20.812.000,00	20.812.000,00		
<b>Taxe pe utilizarea bunurilor, autorizarea utilizarii bunurilor sau pe desfasurarea de activitati (cod 16.02.02+16.02.03+16.02.50)</b>	<b>16.02</b>	<b>760.000,00</b>	<b>885.000,00</b>	<b>843.072,00</b>	<b>46.304,00</b>	<b>796.768,00</b>	<b>796.553,00</b>		<b>46.519,00</b>
Impozit pe mijloacele de transport (cod 16.02.02.01+16.02.02.02)	16.02.02	580.000,00	580.000,00	589.584,00		589.584,00	589.584,00		
Impozit pe mijloacele de transport detinute de persoane fizice	16.02.02.01	80.000,00	80.000,00	69.033,00		69.033,00	69.033,00		

## Cont de executie A Buget local - integral de la buget (anul 2018, trimestrul 4)

Denumirea indicatorilor	Cod indicator	Prevederi bugetare anuale aprobate la fin. per. rap.	Prevederi bugetare trimestriale cumulate	Drepturi constatate			Incasari realizate	Stingeri pe alte cai decit incasari	Drepturi constatate de incasat
				Total din care :	din anii precedenti	din anul curent			
Impozit pe mijloacele de transport detinute de persoane juridice	16.02.02.02	500.000,00	500.000,00	520.551,00		520.551,00	520.551,00		
Taxe si tarife pentru eliberarea de licente si autorizatii de functionare	16.02.03	180.000,00	305.000,00	253.488,00	46.304,00	207.184,00	206.969,00		46.519,00
<b>C. VENITURI NEFISCALE (cod 00.13+00.14)</b>	<b>00.12</b>	<b>5.758.000,00</b>	<b>5.169.000,00</b>	<b>8.361.156,00</b>	<b>2.882.954,00</b>	<b>5.478.202,00</b>	<b>5.015.024,00</b>		<b>3.346.132,00</b>
<b>C1. VENITURI DIN PROPRIETATE (cod 30.02+31.02)</b>	<b>00.13</b>	<b>5.628.000,00</b>	<b>5.039.000,00</b>	<b>8.222.265,00</b>	<b>2.800.914,00</b>	<b>5.421.351,00</b>	<b>4.974.983,00</b>		<b>3.247.282,00</b>
<b>Venituri din proprietate (cod 30.02.01+30.02.03+30.02.05+30.02.08+30.02.50)</b>	<b>30.02</b>	<b>5.628.000,00</b>	<b>5.039.000,00</b>	<b>8.222.265,00</b>	<b>2.800.914,00</b>	<b>5.421.351,00</b>	<b>4.974.983,00</b>		<b>3.247.282,00</b>
Venituri din concesiuni si inchirieri	30.02.05	5.628.000,00	5.034.000,00	8.208.680,00	2.800.914,00	5.407.766,00	4.961.398,00		3.247.282,00
Alte venituri din concesiuni si inchirieri	30.02.05.30	5.628.000,00	5.034.000,00	8.208.680,00	2.800.914,00	5.407.766,00	4.961.398,00		3.247.282,00
Venituri din dividende (cod 30.02.08.02)	30.02.08		5.000,00	13.585,00		13.585,00	13.585,00		
Venituri din dividende de la alti platitori	30.02.08.02		5.000,00	13.585,00		13.585,00	13.585,00		
<b>C2.VANZARI DE BUNURI SI SERVICII (cod 33.02+34.02+35.02+36.02+37.02)</b>	<b>00.14</b>	<b>130.000,00</b>	<b>130.000,00</b>	<b>138.891,00</b>	<b>82.040,00</b>	<b>56.851,00</b>	<b>40.041,00</b>		<b>98.850,00</b>
<b>Venituri din prestari de servicii si alte activitati (cod 33.02.08+33.02.10+33.02.12+33.02.24+33.02.27+33.02.28+ 33.02.50)</b>	<b>33.02</b>	<b>15.000,00</b>	<b>15.000,00</b>	<b>5.600,00</b>		<b>5.600,00</b>	<b>5.600,00</b>		
Venituri din recuperarea cheltuielilor de judecata, imputatii si despagubiri	33.02.28	10.000,00	10.000,00						
Alte venituri din prestari de servicii si alte activitati	33.02.50	5.000,00	5.000,00	5.600,00		5.600,00	5.600,00		
<b>Amenzi, penalitati si confiscari (cod 35.02.01 la 35.02.03+35.02.50)</b>	<b>35.02</b>	<b>50.000,00</b>	<b>50.000,00</b>	<b>132.029,00</b>	<b>82.040,00</b>	<b>49.989,00</b>	<b>33.179,00</b>		<b>98.850,00</b>
Alte amenzi, penalitati si confiscari	35.02.50	50.000,00	50.000,00	132.029,00	82.040,00	49.989,00	33.179,00		98.850,00
<b>Diverse venituri (cod 36.02.01+36.02.05+36.02.06+36.02.11+36.02.32+36.02.50)</b>	<b>36.02</b>	<b>65.000,00</b>	<b>65.000,00</b>	<b>1.262,00</b>		<b>1.262,00</b>	<b>1.262,00</b>		
Alte venituri	36.02.50	65.000,00	65.000,00	1.262,00		1.262,00	1.262,00		
<b>IV. SUBVENII (cod 00.18)</b>	<b>00.17</b>	<b>49.225.000,00</b>	<b>49.159.000,00</b>	<b>48.481.730,00</b>		<b>48.481.730,00</b>	<b>48.481.730,00</b>		
<b>SUBVENII DE LA ALTE NIVELE ALE ADMINISTRATIEI PUBLICE (cod 42.02+43.02)</b>	<b>00.18</b>	<b>49.225.000,00</b>	<b>49.159.000,00</b>	<b>48.481.730,00</b>		<b>48.481.730,00</b>	<b>48.481.730,00</b>		
Subventii de la bugetul de stat (cod 42.02.21+42.02.28+42.02.32 la 42.02.37+42.02.41+42.02.42 +42.02.44 la 42.02.46)	42.02	49.225.000,00	49.159.000,00	48.481.730,00		48.481.730,00	48.481.730,00		
Finantarea drepturilor acordate persoanelor cu handicap	42.02.21	49.148.000,00	48.060.000,00	48.010.244,00		48.010.244,00	48.010.244,00		

**Cont de executie A Buget local - integral de la buget (anul 2018, trimestrul 4)**

Denumirea indicatorilor	Cod indicator	Prevederi bugetare anuale aprobate la fin. per. rap.	Prevederi bugetare trimestriale cumulate	Drepturi constatate			Incasari realizate	Stingeri pe alte cai decit incasari	Drepturi constatate de incasat
				Total din care :	din anii precedenti	din anul curent			
Subventii din bugetul de stat pentru finantarea unitatilor de asistenta medico-sociale	42.02.35	77.000,00	395.000,00	394.625,00		394.625,00	394.625,00		
Subventii primite de la bugetul de stat pt.finantarea unor programe de interes national	42.02.51		85.000,00	76.861,00		76.861,00	76.861,00		
Subventii primite de la bugetul de stat pt.finantarea unor programe de interes national, destinate sectiunii de functionare	42.02.51.01		85.000,00	76.861,00		76.861,00	76.861,00		
Subventii pt. neutralizare duseu origine animala	42.02.73		619.000,00						
<b>VENITURILE SECIUNII DE DEZVOLTARE (00.02+00.15+00.16+00.17+45.02)- TOTAL</b>	<b>00.01</b>	<b>53.014.000,00</b>	<b>11.144.000,00</b>	<b>13.927.399,00</b>	<b>51.454,00</b>	<b>13.875.945,00</b>	<b>12.266.386,00</b>	<b>51.454,00</b>	<b>1.609.559,00</b>
<b>IV. SUBVENTII (cod 00.18)</b>	<b>00.17</b>	<b>41.570.000,00</b>	<b>10.447.000,00</b>	<b>7.053.775,00</b>	<b>23.672,00</b>	<b>7.030.103,00</b>	<b>5.452.824,00</b>	<b>23.672,00</b>	<b>1.577.279,00</b>
<b>SUBVENTII DE LA ALTE NIVELE ALE ADMINISTRATIEI PUBLICE (cod 42.02)</b>	<b>00.18</b>	<b>41.570.000,00</b>	<b>10.447.000,00</b>	<b>7.053.775,00</b>	<b>23.672,00</b>	<b>7.030.103,00</b>	<b>5.452.824,00</b>	<b>23.672,00</b>	<b>1.577.279,00</b>
<b>Subventii de la bugetul de stat</b>	<b>42.02</b>	<b>41.570.000,00</b>	<b>10.447.000,00</b>	<b>7.053.775,00</b>	<b>23.672,00</b>	<b>7.030.103,00</b>	<b>5.452.824,00</b>	<b>23.672,00</b>	<b>1.577.279,00</b>
Subventii de la bugetul de stat catre bugetele locale pentru finantarea investitiilor in sanatate (cod 42.02.16.01 la 42.02.16.03)	42.02.16		18.000,00	17.564,00		17.564,00	17.564,00		
Subventii de la bugetul de stat catre bugetele locale pentru finantarea aparaturii medicale si echipamentelor de comunicatii in urgenta in sanatate	42.02.16.01		18.000,00	17.564,00		17.564,00	17.564,00		
Subventii bug.stat catre bug.locale FEN	42.02.20	1.750.000,00		23.672,00	23.672,00			23.672,00	
Finantare Program National de Dezvoltare Locala	42.02.65	39.820.000,00	10.322.000,00	4.975.767,00		4.975.767,00	4.975.767,00		
Subv. buget stat catre bugete locale derulare FEN 2014-2020	42.02.69		107.000,00	2.036.772,00		2.036.772,00	459.493,00		1.577.279,00
<b>Sume primite de la UE in contul platilor efectuate</b>	<b>45.02</b>			<b>27.782,00</b>	<b>27.782,00</b>			<b>27.782,00</b>	
Fondul European de Dezvoltare Regionala	45.02.01			27.782,00	27.782,00			27.782,00	
Sume primite in contul platilor efectuate in anul curent	45.02.01.01			27.782,00	27.782,00			27.782,00	
<b>Alte sume primite de la UE</b>	<b>46.02</b>			<b>6.344.383,00</b>		<b>6.344.383,00</b>	<b>6.344.383,00</b>		
Alte sume primite din fonduri UE progr. 2014-2020	46.02.04			6.344.383,00		6.344.383,00	6.344.383,00		
<b>Sume primite de la UE/alti donatori in contul platilor efectuate ti prefinantari aferente cadrului financiar 2014-2020</b>	<b>48.02</b>	<b>11.444.000,00</b>	<b>697.000,00</b>	<b>501.459,00</b>		<b>501.459,00</b>	<b>469.179,00</b>		<b>32.280,00</b>
Fondul European de Dezvoltare Regionala	48.02.01	11.018.000,00	271.000,00	270.345,00		270.345,00	238.065,00		32.280,00
Sume primite in contul platilor efec.an curent	48.02.01.01	11.018.000,00	33.000,00	32.791,00		32.791,00	511,00		32.280,00



**Cont de executie A Buget local - integral de la buget (anul 2018, trimestrul 4)**

Denumirea indicatorilor	Cod indicator	Prevederi bugetare anuale aprobate la fin. per. rap.	Prevederi bugetare trimestriale cumulate	Drepturi constatate			Incasari realizate	Stingeri pe alte cai decit incasari	Drepturi constatate de incasat
				Total din care :	din anii precedenti	din anul curent			
Sume primite în contul platilor efec.an precedent	48.02.01.02		238.000,00	237.554,00		237.554,00	237.554,00		
<b>Fondul Social European</b>	<b>48.02.02</b>	<b>426.000,00</b>	<b>426.000,00</b>	<b>231.114,00</b>		<b>231.114,00</b>	<b>231.114,00</b>		
Sume primite în contul platilor efec. an curent	48.02.02.01	426.000,00	426.000,00	231.114,00		231.114,00	231.114,00		

**Cont de executie A Buget local - integral de la buget (anul 2018, trimestrul 4)**

Denumirea indicatorilor	Cod indicator	Credite de angajament	Credite bugetare		Angajamente bugetare	Angajamente legale	Plati efectuate	Angajamente legale de platit	Cheltuieli efective
			anuale aprobate la fin. per. rap.	trimestriale cumulate					
<b>TOTAL CHELTUIELI (cod 50.02+59.02+63.02+70.02+74.02+79.02)</b>	<b>49.02</b>	<b>27.946.000,00</b>	<b>204.708.000,00</b>	<b>183.164.000,00</b>	<b>146.635.809,00</b>	<b>146.635.809,00</b>	<b>146.090.623,00</b>	<b>545.186,00</b>	<b>124.710.393,00</b>
<b>Partea I-a SERVICII PUBLICE GENERALE (cod 51.02+54.02+55.02+56.02)</b>	<b>50.02</b>	<b>2.150.000,00</b>	<b>21.699.000,00</b>	<b>29.579.000,00</b>	<b>25.051.714,00</b>	<b>25.051.714,00</b>	<b>24.916.243,00</b>	<b>135.471,00</b>	<b>11.799.621,00</b>
<b>Autoritati publice si actiuni externe (cod 51.02.01)</b>	<b>51.02</b>	<b>2.150.000,00</b>	<b>13.394.000,00</b>	<b>12.097.000,00</b>	<b>10.475.470,00</b>	<b>10.475.470,00</b>	<b>10.339.999,00</b>	<b>135.471,00</b>	<b>10.222.373,00</b>
Autoritati executive si legislative (cod 51.02.01.03)	51.02.01	2.150.000,00	13.394.000,00	12.097.000,00	10.475.470,00	10.475.470,00	10.339.999,00	135.471,00	10.222.373,00
Autoritati executive	51.02.01.03	2.150.000,00	13.394.000,00	12.097.000,00	10.475.470,00	10.475.470,00	10.339.999,00	135.471,00	10.222.373,00
<b>Alte servicii publice generale (cod 54.02.05 la 54.02.07+54.02.10+54.02.50)</b>	<b>54.02</b>		<b>1.122.000,00</b>	<b>3.939.000,00</b>	<b>1.033.785,00</b>	<b>1.033.785,00</b>	<b>1.033.785,00</b>		<b>1.033.785,00</b>
Fond de rezerva bugetara la dispozitia autoritatilor locale	54.02.05			2.800.000,00					
Servicii publice comunitare de evidenta a persoanelor	54.02.10		1.122.000,00	1.139.000,00	1.033.785,00	1.033.785,00	1.033.785,00		1.033.785,00
<b>Tranzactii privind datoria publica si imprumuturi</b>	<b>55.02</b>		<b>7.183.000,00</b>	<b>13.543.000,00</b>	<b>13.542.459,00</b>	<b>13.542.459,00</b>	<b>13.542.459,00</b>		<b>543.463,00</b>
<b>Partea a II-a APARARE, ORDINE PUBLICA SI SIGURANTA NATIONALA (60.02+61.02)</b>	<b>59.02</b>	<b>256.000,00</b>	<b>737.000,00</b>	<b>841.000,00</b>	<b>583.470,00</b>	<b>583.470,00</b>	<b>571.027,00</b>	<b>12.443,00</b>	<b>516.442,00</b>
<b>Aparare (cod 60.02.02)</b>	<b>60.02</b>	<b>171.000,00</b>	<b>371.000,00</b>	<b>468.000,00</b>	<b>262.244,00</b>	<b>262.244,00</b>	<b>261.700,00</b>	<b>544,00</b>	<b>274.940,00</b>
Aparare nationala	60.02.02	171.000,00	371.000,00	468.000,00	262.244,00	262.244,00	261.700,00	544,00	274.940,00
<b>Ordine publica si siguranta nationala (cod 61.02.03 +61.02.05+ 61.02.50)</b>	<b>61.02</b>	<b>85.000,00</b>	<b>366.000,00</b>	<b>373.000,00</b>	<b>321.226,00</b>	<b>321.226,00</b>	<b>309.327,00</b>	<b>11.899,00</b>	<b>241.502,00</b>
Protectie civila si protectia contra incendiilor (protectie civila nonmilitara)	61.02.05	85.000,00	280.000,00	287.000,00	250.842,00	250.842,00	250.308,00	534,00	171.118,00
Alte cheltuieli in domeniul ordinii publice si sigurantei nationale	61.02.50		86.000,00	86.000,00	70.384,00	70.384,00	59.019,00	11.365,00	70.384,00
<b>Partea a III-a CHELTUIELI SOCIAL-CULTURALE (cod 65.02+66.02+67.02+68.02)</b>	<b>63.02</b>	<b>6.062.000,00</b>	<b>102.629.000,00</b>	<b>116.663.000,00</b>	<b>106.003.614,00</b>	<b>106.003.614,00</b>	<b>105.609.519,00</b>	<b>394.095,00</b>	<b>105.162.968,00</b>
<b>Invatamant (cod 65.02.03 la 65.02.05+65.02.07+65.02.11+65.02.50)</b>	<b>65.02</b>	<b>190.000,00</b>	<b>5.821.000,00</b>	<b>5.692.000,00</b>	<b>5.153.520,00</b>	<b>5.153.520,00</b>	<b>5.153.520,00</b>		<b>5.153.520,00</b>
Invatamant prescolar si primar (cod 65.02.03.01+65.02.03.02)	65.02.03		2.650.000,00	2.642.000,00	2.455.052,00	2.455.052,00	2.455.052,00		2.455.052,00
Invatamant prescolar	65.02.03.01		720.000,00	716.000,00	656.405,00	656.405,00	656.405,00		656.405,00
Invatamant primar	65.02.03.02		1.930.000,00	1.926.000,00	1.798.647,00	1.798.647,00	1.798.647,00		1.798.647,00
Invatamant secundar (cod 65.02.04.01 la 65.02.04.03)	65.02.04		1.437.000,00	1.424.000,00	1.335.736,00	1.335.736,00	1.335.736,00		1.335.736,00
Invatamant secundar inferior	65.02.04.01		1.437.000,00	1.424.000,00	1.335.736,00	1.335.736,00	1.335.736,00		1.335.736,00

**Cont de executie A Buget local - integral de la buget (anul 2018, trimestrul 4)**

Denumirea indicatorilor	Cod indicator	Credite de angajament	Credite bugetare		Angajamente bugetare	Angajamente legale	Plati efectuate	Angajamente legale de platit	Cheltuieli efective
			anuale aprobate la fin. per. rap.	trimestriale cumulate					
Invatamant nedefinit prin nivel (cod 65.02.07.04)	65.02.07	190.000,00	1.325.000,00	1.147.000,00	925.752,00	925.752,00	925.752,00		925.752,00
Invatamant special	65.02.07.04	190.000,00	1.325.000,00	1.147.000,00	925.752,00	925.752,00	925.752,00		925.752,00
Invatamant special Liceul Tehnologic Special "Ion Teodorescu"	65.02.07.04.A		768.000,00	777.000,00	759.837,00	759.837,00	759.837,00		759.837,00
Invatamant special - C.J.R.A.E.	65.02.07.04.B		188.000,00	180.000,00	165.915,00	165.915,00	165.915,00		165.915,00
Invatamant special - CJI	65.02.07.04.D	190.000,00	369.000,00	190.000,00					
Alte cheltuieli in domeniul invatamantului	65.02.50		409.000,00	479.000,00	436.980,00	436.980,00	436.980,00		436.980,00
<b>Sanatate (cod 66.02.06+66.02.08+66.02.50)</b>	<b>66.02</b>	<b>2.217.000,00</b>	<b>7.877.000,00</b>	<b>12.300.000,00</b>	<b>9.382.374,00</b>	<b>9.382.374,00</b>	<b>9.382.374,00</b>		<b>9.151.117,00</b>
Servicii medicale in unitati sanitare cu paturi (cod 66.02.06.01+66.02.06.03)	66.02.06	2.187.000,00	7.767.000,00	12.270.000,00	9.382.374,00	9.382.374,00	9.382.374,00		9.151.117,00
Spitale generale	66.02.06.01	2.187.000,00	6.400.000,00	10.022.000,00	7.140.755,00	7.140.755,00	7.140.755,00		6.909.498,00
Unitati medico-sociale	66.02.06.03		1.367.000,00	2.248.000,00	2.241.619,00	2.241.619,00	2.241.619,00		2.241.619,00
Alte cheltuieli in domeniul sanatatii (cod 66.02.50.50)	66.02.50	30.000,00	110.000,00	30.000,00					
Alte institutii si actiuni sanitare	66.02.50.50	30.000,00	110.000,00	30.000,00					
<b>Cultura, recreere si religie (cod 67.02.03+67.02.05+67.02.06+67.02.50)</b>	<b>67.02</b>	<b>1.020.000,00</b>	<b>11.071.000,00</b>	<b>12.031.000,00</b>	<b>10.743.685,00</b>	<b>10.743.685,00</b>	<b>10.743.685,00</b>		<b>10.742.788,00</b>
Servicii culturale (cod 67.02.03.02 la 67.02.03.08+67.02.03.12+67.02.03.30)	67.02.03	1.020.000,00	6.901.000,00	7.909.000,00	6.672.637,00	6.672.637,00	6.672.637,00		6.672.104,00
Biblioteci publice comunale, oratenesti, municipale	67.02.03.02		847.000,00	849.000,00	815.871,00	815.871,00	815.871,00		815.871,00
Muzee	67.02.03.03	735.000,00	3.365.000,00	3.913.000,00	3.106.028,00	3.106.028,00	3.106.028,00		3.105.495,00
Muzee - Muzeul Agriculturii	67.02.03.03.A		1.306.000,00	1.509.000,00	1.492.803,00	1.492.803,00	1.492.803,00		1.492.803,00
Muzee - Muzeul Judetean	67.02.03.03.B		1.324.000,00	1.669.000,00	1.612.692,00	1.612.692,00	1.612.692,00		1.612.692,00
Muzee - Consiliul Judetean	67.02.03.03.C	735.000,00	735.000,00	735.000,00	533,00	533,00	533,00		
Centre pentru conservarea si promovarea culturii traditionale	67.02.03.08		1.224.000,00	1.443.000,00	1.419.666,00	1.419.666,00	1.419.666,00		1.419.666,00
Alte servicii culturale	67.02.03.30	285.000,00	1.465.000,00	1.704.000,00	1.331.072,00	1.331.072,00	1.331.072,00		1.331.072,00
Alte servicii culturale - C.Cultural "Ionel Perlea"	67.02.03.30.A		1.180.000,00	1.419.000,00	1.331.072,00	1.331.072,00	1.331.072,00		1.331.072,00
Alte servicii culturale - Consiliul Judetean	67.02.03.30.B	285.000,00	285.000,00	285.000,00					
Servicii recreative si sportive (cod 67.02.05.01 la 67.02.05.03)	67.02.05		210.000,00	139.000,00	115.272,00	115.272,00	115.272,00		115.272,00
Sport	67.02.05.01		200.000,00	129.000,00	115.272,00	115.272,00	115.272,00		115.272,00
Tineret	67.02.05.02		10.000,00	10.000,00					
Servicii religioase	67.02.06		3.860.000,00	3.842.000,00	3.834.342,00	3.834.342,00	3.834.342,00		3.834.342,00
Alte servicii in domeniile culturii, recreerii si religiei	67.02.50		100.000,00	141.000,00	121.434,00	121.434,00	121.434,00		121.070,00

**Cont de executie A Buget local - integral de la buget (anul 2018, trimestrul 4)**

Denumirea indicatorilor	Cod indicator	Credite de angajament	Credite bugetare		Angajamente bugetare	Angajamente legale	Plati efectuate	Angajamente legale de platit	Cheltuieli efective
			anuale aprobate la fin. per. rap.	trimestriale cumulate					
<b>Asigurar si asistenta sociala (cod 68.02.04 la 68.02.06+68.02.10+68.02.11+68.02.12+68.02.15+68.02.50)</b>	<b>68.02</b>	<b>2.635.000,00</b>	<b>77.860.000,00</b>	<b>86.640.000,00</b>	<b>80.724.035,00</b>	<b>80.724.035,00</b>	<b>80.329.940,00</b>	<b>394.095,00</b>	<b>80.115.543,00</b>
Asistenta acordata persoanelor in varsta	68.02.04	2.275.000,00	4.284.000,00	4.752.000,00	2.413.411,00	2.413.411,00	2.296.223,00	117.188,00	2.311.080,00
Asist.acord.pers.in varsta Camin Balaciu	68.02.04.A	35.000,00	1.088.000,00	1.349.000,00	1.277.170,00	1.277.170,00	1.225.765,00	51.405,00	1.222.576,00
Asist.acord.pers.in varsta Centrul Fierbinti	68.02.04.B	2.240.000,00	3.196.000,00	3.403.000,00	1.136.241,00	1.136.241,00	1.070.458,00	65.783,00	1.088.504,00
Asistenta sociala in caz de boli si invaliditati (cod 68.02.05.02)	68.02.05	35.000,00	56.322.000,00	58.461.000,00	57.664.506,00	57.664.506,00	57.471.134,00	193.372,00	57.313.694,00
Asistenta sociala in caz de invaliditate	68.02.05.02	35.000,00	56.322.000,00	58.461.000,00	57.664.506,00	57.664.506,00	57.471.134,00	193.372,00	57.313.694,00
Asist.soc.in caz de invalid. - A.N.P.H.	68.02.05.02.A		49.148.000,00	48.060.000,00	48.018.743,00	48.018.743,00	48.010.244,00	8.499,00	48.038.409,00
Asist.soc.in caz de invalid. - C.I.A.S.	68.02.05.02.B	35.000,00	3.863.000,00	5.845.000,00	5.473.369,00	5.473.369,00	5.351.963,00	121.406,00	5.138.916,00
Asist.soc.boli si invalid. - Centrul de recup neuro	68.02.05.02.C		325.000,00	459.000,00	442.259,00	442.259,00	425.386,00	16.873,00	410.412,00
Asist.soc.in caz de invalid. - Centrul Recup Movila	68.02.05.02.D		1.458.000,00	2.078.000,00	1.884.606,00	1.884.606,00	1.840.716,00	43.890,00	1.832.646,00
Asist.soc.in caz de invalid. - CITO	68.02.05.02.E		1.528.000,00	2.019.000,00	1.845.529,00	1.845.529,00	1.842.825,00	2.704,00	1.893.311,00
Asistenta sociala pentru familie si copii	68.02.06	325.000,00	17.254.000,00	23.427.000,00	20.646.118,00	20.646.118,00	20.562.583,00	83.535,00	20.490.769,00
<b>Partea a IV-a SERVICII SI DEZVOLTARE PUBLICA, LOCUINTE, MEDIU SI APE</b>	<b>69.02</b>	<b>5.000,00</b>	<b>105.000,00</b>	<b>140.000,00</b>	<b>29.357,00</b>	<b>29.357,00</b>	<b>29.357,00</b>		<b>29.357,00</b>
<b>Locuinte, servicii si dezvoltare publica (cod 70.02.03+70.02.05 la 70.02.07+70.02.50)</b>	<b>70.02</b>			<b>100.000,00</b>					
Alimentari cu apa si amenajari hidrotehnice (cod 70.02.05.01+70.02.05.02)	70.02.05			100.000,00					
Alimentare cu apa	70.02.05.01			100.000,00					
<b>Protectia mediului (cod 74.02.03+74.02.05+74.02.06)</b>	<b>74.02</b>	<b>5.000,00</b>	<b>105.000,00</b>	<b>40.000,00</b>	<b>29.357,00</b>	<b>29.357,00</b>	<b>29.357,00</b>		<b>29.357,00</b>
Reducerea si controlul poluarii	74.02.03	5.000,00	105.000,00	40.000,00	29.357,00	29.357,00	29.357,00		29.357,00
<b>Partea a V-a ACTIUNI ECONOMICE (80.02+81.02+83.02+84.02+87.02)</b>	<b>79.02</b>	<b>19.473.000,00</b>	<b>79.538.000,00</b>	<b>35.941.000,00</b>	<b>14.967.654,00</b>	<b>14.967.654,00</b>	<b>14.964.477,00</b>	<b>3.177,00</b>	<b>7.202.005,00</b>
<b>Actiuni generale economice, comerciale si de munca (cod 80.02.01)</b>	<b>80.02</b>	<b>759.000,00</b>	<b>5.740.000,00</b>	<b>6.249.000,00</b>	<b>1.465.989,00</b>	<b>1.465.989,00</b>	<b>1.465.989,00</b>		<b>965.916,00</b>
Actiuni generale economice si comerciale (cod 80.02.01.06+80.02.01.09+80.02.01.10+80.02.01.30)	80.02.01	759.000,00	5.740.000,00	6.249.000,00	1.465.989,00	1.465.989,00	1.465.989,00		965.916,00
Programe de dezvoltare regionala si sociala	80.02.01.10	759.000,00	5.740.000,00	6.249.000,00	1.465.989,00	1.465.989,00	1.465.989,00		965.916,00
<b>Agricultura, silvicultura, piscicultura si vanatoare (cod 83.02.03)</b>	<b>83.02</b>			<b>919.000,00</b>	<b>282.210,00</b>	<b>282.210,00</b>	<b>282.210,00</b>		<b>282.210,00</b>
Alte chelt in domeniul agric., silvic, piscic.	83.02.50			919.000,00	282.210,00	282.210,00	282.210,00		282.210,00

**Cont de executie A Buget local - integral de la buget (anul 2018, trimestrul 4)**

Denumirea indicatorilor	Cod indicator	Credite de angajament	Credite bugetare		Angajamente bugetare	Angajamente legale	Plati efectuate	Angajamente legale de platit	Cheltuieli efective
			anuale aprobate la fin. per. rap.	trimestriale cumulate					
<b>Transporturi (cod 84.02.03+84.02.06+84.02.50)</b>	<b>84.02</b>	<b>18.410.000,00</b>	<b>73.494.000,00</b>	<b>28.469.000,00</b>	<b>12.998.844,00</b>	<b>12.998.844,00</b>	<b>12.995.667,00</b>	<b>3.177,00</b>	<b>5.953.969,00</b>
Transport rutier (cod 84.02.03.01 la 84.02.03.03)	84.02.03	18.410.000,00	73.494.000,00	28.469.000,00	12.998.844,00	12.998.844,00	12.995.667,00	3.177,00	5.953.969,00
Drumuri si poduri	84.02.03.01	18.410.000,00	73.494.000,00	28.469.000,00	12.998.844,00	12.998.844,00	12.995.667,00	3.177,00	5.953.969,00
<b>Alte actiuni economice (cod 87.02.01+87.02.03 la 87.02.05+87.02.50)</b>	<b>87.02</b>	<b>304.000,00</b>	<b>304.000,00</b>	<b>304.000,00</b>	<b>220.611,00</b>	<b>220.611,00</b>	<b>220.611,00</b>		<b>-90,00</b>
Proiecte de dezvoltare multifunctionale	87.02.05	304.000,00	304.000,00	304.000,00	220.611,00	220.611,00	220.611,00		-90,00
Excedentul sectiunii de functionare	98.02.96						1.872.945,00		
<b>Deficit (99.02.96 + 99.02.97)</b>	<b>99.02</b>		<b>37.666.000,00</b>	<b>37.666.000,00</b>			<b>792.633,00</b>		
Deficitul sectiunii de functionare	99.02.96		8.442.000,00	8.442.000,00					
Deficitul sectiunii de dezvoltare	99.02.97		29.224.000,00	29.224.000,00			2.665.578,00		
<b>CHELTUIELILE SECTIUNII DE FUNCTIONARE (cod 50.02+59.02+63.02+70.02+74.02+79.02)</b>	<b>49.02</b>		<b>120.009.000,00</b>	<b>142.796.000,00</b>	<b>131.648.428,00</b>	<b>131.648.428,00</b>	<b>131.158.659,00</b>	<b>489.769,00</b>	<b>118.095.968,00</b>
Partea I-a SERVICII PUBLICE GENERALE (cod 51.02+54.02+55.02+56.02)	50.02		19.912.000,00	27.403.000,00	23.992.998,00	23.992.998,00	23.909.767,00	83.231,00	11.048.747,00
Autoritati publice si actiuni externe (cod 51.02.01)	51.02		11.622.000,00	9.946.000,00	9.441.627,00	9.441.627,00	9.358.396,00	83.231,00	9.496.372,00
Autoritati executive si legislative (cod 51.02.01.03)	51.02.01		11.622.000,00	9.946.000,00	9.441.627,00	9.441.627,00	9.358.396,00	83.231,00	9.496.372,00
Autoritati executive	51.02.01.03		11.622.000,00	9.946.000,00	9.441.627,00	9.441.627,00	9.358.396,00	83.231,00	9.496.372,00
Alte servicii publice generale (cod 54.02.05 la 54.02.07+54.02.10+54.02.50)	54.02		1.107.000,00	3.914.000,00	1.008.912,00	1.008.912,00	1.008.912,00		1.008.912,00
Fond de rezerva bugetara la dispozitia autoritatilor locale	54.02.05			2.800.000,00					
Servicii publice comunitare de evidenta a persoanelor	54.02.10		1.107.000,00	1.114.000,00	1.008.912,00	1.008.912,00	1.008.912,00		1.008.912,00
Tranzactii privind datoria publica si imprumuturi	55.02		7.183.000,00	13.543.000,00	13.542.459,00	13.542.459,00	13.542.459,00		543.463,00
Partea a II-a APARARE, ORDINE PUBLICA SI SIGURANTA NATIONALA (60.02+61.02)	59.02		496.000,00	585.000,00	503.305,00	503.305,00	490.862,00	12.443,00	479.390,00
Aparare (cod 60.02.02)	60.02		215.000,00	297.000,00	261.593,00	261.593,00	261.049,00	544,00	270.432,00
Aparare nationala	60.02.02		215.000,00	297.000,00	261.593,00	261.593,00	261.049,00	544,00	270.432,00
Ordine publica si siguranta nationala (cod 61.02.03+61.02.05+61.02.50)	61.02		281.000,00	288.000,00	241.712,00	241.712,00	229.813,00	11.899,00	208.958,00
Protectie civila si protectia contra incendiilor (protectie civila nonmilitara)	61.02.05		195.000,00	202.000,00	171.328,00	171.328,00	170.794,00	534,00	138.574,00
Alte cheltuieli in domeniul ordinii publice si sigurantei nationale	61.02.50		86.000,00	86.000,00	70.384,00	70.384,00	59.019,00	11.365,00	70.384,00
Partea a III-a CHELTUIELI SOCIAL-CULTURALE (cod	63.02		92.739.000,00	104.655.000,00	100.441.889,00	100.441.889,00	100.047.794,00	394.095,00	99.848.677,00

**Cont de executie A Buget local - integral de la buget (anul 2018, trimestrul 4)**

Denumirea indicatorilor	Cod indicator	Credite de angajament	Credite bugetare		Angajamente bugetare	Angajamente legale	Plati efectuate	Angajamente legale de platit	Cheltuieli efective
			anuale aprobate la fin. per. rap.	trimestriale cumulate					
<b>65.02+66.02+67.02+68.02)</b>									
<b>invatamant (cod 65.02.03 la 65.02.05+65.02.07+65.02.11+65.02.50)</b>	<b>65.02</b>		<b>5.488.000,00</b>	<b>5.502.000,00</b>	<b>5.153.520,00</b>	<b>5.153.520,00</b>	<b>5.153.520,00</b>		<b>5.153.520,00</b>
invatamant prescolar si primar (cod 65.02.03.01+65.02.03.02)	65.02.03		2.650.000,00	2.642.000,00	2.455.052,00	2.455.052,00	2.455.052,00		2.455.052,00
invatamant prescolar	65.02.03.01		720.000,00	716.000,00	656.405,00	656.405,00	656.405,00		656.405,00
invatamant primar	65.02.03.02		1.930.000,00	1.926.000,00	1.798.647,00	1.798.647,00	1.798.647,00		1.798.647,00
invatamant secundar (cod 65.02.04.01 la 65.02.04.03)	65.02.04		1.437.000,00	1.424.000,00	1.335.736,00	1.335.736,00	1.335.736,00		1.335.736,00
invatamant secundar inferior	65.02.04.01		1.437.000,00	1.424.000,00	1.335.736,00	1.335.736,00	1.335.736,00		1.335.736,00
invatamant nedefinit prin nivel (cod 65.02.07.04)	65.02.07		992.000,00	957.000,00	925.752,00	925.752,00	925.752,00		925.752,00
invatamant special	65.02.07.04		992.000,00	957.000,00	925.752,00	925.752,00	925.752,00		925.752,00
Invatamant special Liceul Tehnologic Special "Ion Teodorescu"	65.02.07.04.A		768.000,00	777.000,00	759.837,00	759.837,00	759.837,00		759.837,00
Invatamant special - C.J.R.A.E.	65.02.07.04.B		188.000,00	180.000,00	165.915,00	165.915,00	165.915,00		165.915,00
Invatamant special - CJI	65.02.07.04.D		36.000,00						
Alte cheltuieli in domeniul invatamantului	65.02.50		409.000,00	479.000,00	436.980,00	436.980,00	436.980,00		436.980,00
<b>Sanatate (cod 66.02.06+66.02.08+66.02.50)</b>	<b>66.02</b>		<b>2.005.000,00</b>	<b>4.412.000,00</b>	<b>4.267.463,00</b>	<b>4.267.463,00</b>	<b>4.267.463,00</b>		<b>4.267.463,00</b>
Servicii medicale in unitati sanitare cu paturi (cod 66.02.06.01+66.02.06.03)	66.02.06		2.005.000,00	4.412.000,00	4.267.463,00	4.267.463,00	4.267.463,00		4.267.463,00
Spitale generale	66.02.06.01		700.000,00	2.226.000,00	2.087.351,00	2.087.351,00	2.087.351,00		2.087.351,00
Unitati medico-sociale	66.02.06.03		1.305.000,00	2.186.000,00	2.180.112,00	2.180.112,00	2.180.112,00		2.180.112,00
<b>Cultura, recreere si religie (cod 67.02.03+67.02.05+67.02.06+67.02.50)</b>	<b>67.02</b>		<b>9.784.000,00</b>	<b>10.736.000,00</b>	<b>10.478.922,00</b>	<b>10.478.922,00</b>	<b>10.478.922,00</b>		<b>10.478.558,00</b>
Servicii culturale (cod 67.02.03.02 la 67.02.03.08+67.02.03.12+67.02.03.30)	67.02.03		5.614.000,00	6.614.000,00	6.407.874,00	6.407.874,00	6.407.874,00		6.407.874,00
Biblioteci publice comunale, orasenesti, municipale	67.02.03.02		837.000,00	839.000,00	805.899,00	805.899,00	805.899,00		805.899,00
Muzee	67.02.03.03		2.620.000,00	3.168.000,00	3.095.555,00	3.095.555,00	3.095.555,00		3.095.555,00
Muzee - Muzeul Agriculturii	67.02.03.03.A		1.296.000,00	1.499.000,00	1.482.863,00	1.482.863,00	1.482.863,00		1.482.863,00
Muzee - Muzeul Judetean	67.02.03.03.B		1.324.000,00	1.669.000,00	1.612.692,00	1.612.692,00	1.612.692,00		1.612.692,00
Centre pentru conservarea si promovarea culturii traditionale	67.02.03.08		1.054.000,00	1.273.000,00	1.255.764,00	1.255.764,00	1.255.764,00		1.255.764,00
Alte servicii culturale	67.02.03.30		1.103.000,00	1.334.000,00	1.250.656,00	1.250.656,00	1.250.656,00		1.250.656,00
Alte servicii culturale - C.Cultural "Ionel Perlea"	67.02.03.30.A		1.103.000,00	1.334.000,00	1.250.656,00	1.250.656,00	1.250.656,00		1.250.656,00
Servicii recreative si sportive (cod 67.02.05.01 la 67.02.05.03)	67.02.05		210.000,00	139.000,00	115.272,00	115.272,00	115.272,00		115.272,00

**Cont de executie A Buget local - integral de la buget (anul 2018, trimestrul 4)**

Denumirea indicatorilor	Cod indicator	Credite de angajament	Credite bugetare		Angajamente bugetare	Angajamente legale	Plati efectuate	Angajamente legale de platit	Cheltuieli efective
			anuale aprobate la fin. per. rap.	trimestriale cumulate					
Sport	67.02.05.01		200.000,00	129.000,00	115.272,00	115.272,00	115.272,00		115.272,00
Tineret	67.02.05.02		10.000,00	10.000,00					
Servicii religioase	67.02.06		3.860.000,00	3.842.000,00	3.834.342,00	3.834.342,00	3.834.342,00		3.834.342,00
Alte servicii in domeniile culturii, recreerii si religiei	67.02.50		100.000,00	141.000,00	121.434,00	121.434,00	121.434,00		121.070,00
<b>Asigurari si asistenta sociala (cod 68.02.04 la 68.02.06 +68.02.10+68.02.11+68.02.12+68.02.15+68.02.50 )</b>	<b>68.02</b>		<b>75.462.000,00</b>	<b>84.005.000,00</b>	<b>80.541.984,00</b>	<b>80.541.984,00</b>	<b>80.147.889,00</b>	<b>394.095,00</b>	<b>79.949.136,00</b>
Asistenta acordata persoanelor in varsta	68.02.04		2.014.000,00	2.477.000,00	2.362.401,00	2.362.401,00	2.245.213,00	117.188,00	2.282.885,00
Asist.acord.pers.in varsta Camin Balaciu	68.02.04.A		1.058.000,00	1.314.000,00	1.244.792,00	1.244.792,00	1.193.387,00	51.405,00	1.214.452,00
Asist.acord.pers.in varsta Centrul Fierbinti	68.02.04.B		956.000,00	1.163.000,00	1.117.609,00	1.117.609,00	1.051.826,00	65.783,00	1.068.433,00
Asistenta sociala in caz de boli si invaliditati (cod 68.02.05.02)	68.02.05		56.287.000,00	58.426.000,00	57.634.675,00	57.634.675,00	57.441.303,00	193.372,00	57.268.629,00
Asistenta sociala in caz de invaliditate	68.02.05.02		56.287.000,00	58.426.000,00	57.634.675,00	57.634.675,00	57.441.303,00	193.372,00	57.268.629,00
Asist.soc.in caz de invalid. - A.N.P.H.	68.02.05.02.A		49.148.000,00	48.060.000,00	48.018.743,00	48.018.743,00	48.010.244,00	8.499,00	48.038.409,00
Asist.soc.in caz de invalid. - C.I.A.S.	68.02.05.02.B		3.828.000,00	5.810.000,00	5.443.538,00	5.443.538,00	5.322.132,00	121.406,00	5.103.911,00
Asist.soc.boli si invalid. - Centrul de recup neuro	68.02.05.02.C		325.000,00	459.000,00	442.259,00	442.259,00	425.386,00	16.873,00	410.412,00
Asist.soc.in caz de invalid. - Centrul Recup Movila	68.02.05.02.D		1.458.000,00	2.078.000,00	1.884.606,00	1.884.606,00	1.840.716,00	43.890,00	1.823.581,00
Asist.soc.in caz de invalid. - CITO	68.02.05.02.E		1.528.000,00	1.528.000,00	1.517.750,00	1.517.750,00	1.517.750,00		1.606.828,00
Asistenta sociala pentru familie si copii	68.02.06		17.161.000,00	23.102.000,00	20.544.908,00	20.544.908,00	20.461.373,00	83.535,00	20.397.622,00
<b>Partea a IV-a SERVICII SI DEZVOLTARE PUBLICA, LOCUINTE ,MEDIU SI APE</b>	<b>69.02</b>		<b>50.000,00</b>	<b>35.000,00</b>	<b>29.357,00</b>	<b>29.357,00</b>	<b>29.357,00</b>		<b>29.357,00</b>
<b>Protectia mediului (cod 74.02.03+74.02.05+74.02.06)</b>	<b>74.02</b>		<b>50.000,00</b>	<b>35.000,00</b>	<b>29.357,00</b>	<b>29.357,00</b>	<b>29.357,00</b>		<b>29.357,00</b>
Reducerea si controlul poluarii	74.02.03		50.000,00	35.000,00	29.357,00	29.357,00	29.357,00		29.357,00
<b>Partea a V-a ACIUNI ECONOMICE (80.02+81.02+83.02+84.02+87.02)</b>	<b>79.02</b>		<b>6.812.000,00</b>	<b>10.118.000,00</b>	<b>6.680.879,00</b>	<b>6.680.879,00</b>	<b>6.680.879,00</b>		<b>6.689.797,00</b>
<b>Actiuni generale economice, comerciale si de munca (cod 80.02.01)</b>	<b>80.02</b>		<b>490.000,00</b>	<b>490.000,00</b>	<b>453.618,00</b>	<b>453.618,00</b>	<b>453.618,00</b>		<b>453.618,00</b>
Actiuni generale economice si comerciale (cod 80.02.01.06+ 80.02.01.09+ 80.02.01.10+ 80.02.01.30)	80.02.01		490.000,00	490.000,00	453.618,00	453.618,00	453.618,00		453.618,00
Programe de dezvoltare regionala si sociala	80.02.01.10		490.000,00	490.000,00	453.618,00	453.618,00	453.618,00		453.618,00
<b>Agricultura, silvicultura, piscicultura si vanatoare (cod 83.02.03)</b>	<b>83.02</b>			<b>919.000,00</b>	<b>282.210,00</b>	<b>282.210,00</b>	<b>282.210,00</b>		<b>282.210,00</b>
Alte chelt in domeniul agric., silvic, piscic.	83.02.50			919.000,00	282.210,00	282.210,00	282.210,00		282.210,00

**Cont de executie A Buget local - integral de la buget (anul 2018, trimestrul 4)**

Denumirea indicatorilor	Cod indicator	Credite de angajament	Credite bugetare		Angajamente bugetare	Angajamente legale	Plati efectuate	Angajamente legale de platit	Cheltuieli efective
			anuale aprobate la fin. per. rap.	trimestriale cumulate					
<b>Transporturi (cod 84.02.03+84.02.06+84.02.50)</b>	<b>84.02</b>		<b>6.322.000,00</b>	<b>8.709.000,00</b>	<b>5.945.051,00</b>	<b>5.945.051,00</b>	<b>5.945.051,00</b>		<b>5.953.969,00</b>
Transport rutier (cod 84.02.03.01 la cod 84.02.03.03)	84.02.03		6.322.000,00	8.709.000,00	5.945.051,00	5.945.051,00	5.945.051,00		5.953.969,00
Drumuri si poduri	84.02.03.01		6.322.000,00	8.709.000,00	5.945.051,00	5.945.051,00	5.945.051,00		5.953.969,00
<b>Excedent (98.02.96 )</b>	<b>98.02</b>						<b>1.872.945,00</b>		
Excedentul sectiunii de functionare	98.02.96						1.872.945,00		
<b>Deficit (99.02.96)</b>	<b>99.02</b>		<b>8.442.000,00</b>	<b>8.442.000,00</b>					
Deficitul sectiunii de functionare	99.02.96		8.442.000,00	8.442.000,00					
<b>CHELTUIELILE SECTIUNII DE DEZVOLTARE (cod 50.02+59.02+63.02+70.02+74.02+79.02)</b>	<b>49.02</b>	<b>27.946.000,00</b>	<b>84.699.000,00</b>	<b>40.368.000,00</b>	<b>14.987.381,00</b>	<b>14.987.381,00</b>	<b>14.931.964,00</b>	<b>55.417,00</b>	<b>6.614.425,00</b>
<b>Partea I-a SERVICII PUBLICE GENERALE (cod 51.02+54.02)</b>	<b>50.02</b>	<b>2.150.000,00</b>	<b>1.787.000,00</b>	<b>2.176.000,00</b>	<b>1.058.716,00</b>	<b>1.058.716,00</b>	<b>1.006.476,00</b>	<b>52.240,00</b>	<b>750.874,00</b>
<b>Autoritati publice si actiuni externe (cod 51.02.01)</b>	<b>51.02</b>	<b>2.150.000,00</b>	<b>1.772.000,00</b>	<b>2.151.000,00</b>	<b>1.033.843,00</b>	<b>1.033.843,00</b>	<b>981.603,00</b>	<b>52.240,00</b>	<b>726.001,00</b>
Autoritati executive si legislative (cod 51.02.01.03)	51.02.01	2.150.000,00	1.772.000,00	2.151.000,00	1.033.843,00	1.033.843,00	981.603,00	52.240,00	726.001,00
Autoritati executive	51.02.01.03	2.150.000,00	1.772.000,00	2.151.000,00	1.033.843,00	1.033.843,00	981.603,00	52.240,00	726.001,00
<b>Alte servicii publice generale (cod 54.02.05 la 54.02.07+54.02.10+54.02.50)</b>	<b>54.02</b>		<b>15.000,00</b>	<b>25.000,00</b>	<b>24.873,00</b>	<b>24.873,00</b>	<b>24.873,00</b>		<b>24.873,00</b>
Servicii publice comunitare de evidenta a persoanelor	54.02.10		15.000,00	25.000,00	24.873,00	24.873,00	24.873,00		24.873,00
<b>Partea a II-a APARARE, ORDINE PUBLICA SI SIGURANTA NATIONALA (60.02+61.02)</b>	<b>59.02</b>	<b>256.000,00</b>	<b>241.000,00</b>	<b>256.000,00</b>	<b>80.165,00</b>	<b>80.165,00</b>	<b>80.165,00</b>		<b>37.052,00</b>
<b>Aparare (cod 60.02.02)</b>	<b>60.02</b>	<b>171.000,00</b>	<b>156.000,00</b>	<b>171.000,00</b>	<b>651,00</b>	<b>651,00</b>	<b>651,00</b>		<b>4.508,00</b>
Aparare nationala	60.02.02	171.000,00	156.000,00	171.000,00	651,00	651,00	651,00		4.508,00
<b>Ordine publica si siguranta nationala (cod 61.02.03+61.02.05+61.02.50)</b>	<b>61.02</b>	<b>85.000,00</b>	<b>85.000,00</b>	<b>85.000,00</b>	<b>79.514,00</b>	<b>79.514,00</b>	<b>79.514,00</b>		<b>32.544,00</b>
Protectie civila si protectia contra incendiilor (protectie civila nonmilitara)	61.02.05	85.000,00	85.000,00	85.000,00	79.514,00	79.514,00	79.514,00		32.544,00
<b>Partea a III-a CHELTUIELI SOCIAL-CULTURALE (cod 65.02+66.02+67.02+68.02)</b>	<b>63.02</b>	<b>6.062.000,00</b>	<b>9.890.000,00</b>	<b>12.008.000,00</b>	<b>5.561.725,00</b>	<b>5.561.725,00</b>	<b>5.561.725,00</b>		<b>5.314.291,00</b>
<b>Invatamant (cod 65.02.03 la 65.02.05+65.02.07+65.02.11+65.02.50)</b>	<b>65.02</b>	<b>190.000,00</b>	<b>333.000,00</b>	<b>190.000,00</b>					
Invatamant nedefinit prin nivel (cod 65.02.07.04)	65.02.07	190.000,00	333.000,00	190.000,00					
Invatamant special	65.02.07.04	190.000,00	333.000,00	190.000,00					
<b>Sanatate (cod 66.02.06+66.02.08+66.02.50)</b>	<b>66.02</b>	<b>2.217.000,00</b>	<b>5.872.000,00</b>	<b>7.888.000,00</b>	<b>5.114.911,00</b>	<b>5.114.911,00</b>	<b>5.114.911,00</b>		<b>4.883.654,00</b>
Servicii medicale in unitati sanitare cu paturi (cod 66.02.06.01+66.02.06.03)	66.02.06	2.187.000,00	5.762.000,00	7.858.000,00	5.114.911,00	5.114.911,00	5.114.911,00		4.883.654,00



**Cont de executie A Buget local - integral de la buget (anul 2018, trimestrul 4)**

Denumirea indicatorilor	Cod indicator	Credite de angajament	Credite bugetare		Angajamente bugetare	Angajamente legale	Plati efectuate	Angajamente legale de platit	Cheltuieli efective
			anuale aprobate la fin. per. rap.	trimestriale cumulate					
Spitale generale	66.02.06.01	2.187.000,00	5.700.000,00	7.796.000,00	5.053.404,00	5.053.404,00	5.053.404,00		4.822.147,00
Unitati medico-sociale	66.02.06.03		62.000,00	62.000,00	61.507,00	61.507,00	61.507,00		61.507,00
Alte cheltuieli in domeniul sanatatii (cod 66.02.50.50)	66.02.50	30.000,00	110.000,00	30.000,00					
Alte institutii si actiuni sanitare	66.02.50.50	30.000,00	110.000,00	30.000,00					
<b>Cultura, recreere si religie (cod 67.02.03+67.02.05+67.02.06+67.02.50)</b>	<b>67.02</b>	<b>1.020.000,00</b>	<b>1.287.000,00</b>	<b>1.295.000,00</b>	<b>264.763,00</b>	<b>264.763,00</b>	<b>264.763,00</b>		<b>264.230,00</b>
Servicii culturale (cod 67.02.03.02 la 67.02.03.08+67.02.03.12+67.02.03.30)	67.02.03	1.020.000,00	1.287.000,00	1.295.000,00	264.763,00	264.763,00	264.763,00		264.230,00
Biblioteci publice comunale, orasenesti, municipale	67.02.03.02		10.000,00	10.000,00	9.972,00	9.972,00	9.972,00		9.972,00
Muzee	67.02.03.03	735.000,00	745.000,00	745.000,00	10.473,00	10.473,00	10.473,00		9.940,00
Muzee - Muzeul Agriculturii	67.02.03.03.A		10.000,00	10.000,00	9.940,00	9.940,00	9.940,00		9.940,00
Muzee - Consiliul Judetean	67.02.03.03.C	735.000,00	735.000,00	735.000,00	533,00	533,00	533,00		
Centre pentru conservarea si promovarea culturii traditionale	67.02.03.08		170.000,00	170.000,00	163.902,00	163.902,00	163.902,00		163.902,00
Alte servicii culturale	67.02.03.30	285.000,00	362.000,00	370.000,00	80.416,00	80.416,00	80.416,00		80.416,00
Alte servicii culturale - C.Cultural "Ionel Perlea"	67.02.03.30.A		77.000,00	85.000,00	80.416,00	80.416,00	80.416,00		80.416,00
Alte servicii culturale - Consiliul Judetean	67.02.03.30.B	285.000,00	285.000,00	285.000,00					
<b>Asigurari si asistenta sociala (cod 68.02.04 la 68.02.06+68.02.10+68.02.11+68.02.12+68.02.15+68.02.50)</b>	<b>68.02</b>	<b>2.635.000,00</b>	<b>2.398.000,00</b>	<b>2.635.000,00</b>	<b>182.051,00</b>	<b>182.051,00</b>	<b>182.051,00</b>		<b>166.407,00</b>
Asistenta acordata persoanelor in varsta	68.02.04	2.275.000,00	2.270.000,00	2.275.000,00	51.010,00	51.010,00	51.010,00		28.195,00
Asist.acord.pers.in varsta Camin Balaciu	68.02.04.A	35.000,00	30.000,00	35.000,00	32.378,00	32.378,00	32.378,00		8.124,00
Asist.acord.pers.in varsta Centrul Fierbinti	68.02.04.B	2.240.000,00	2.240.000,00	2.240.000,00	18.632,00	18.632,00	18.632,00		20.071,00
Asistenta sociala in caz de boli si invaliditati (cod 68.02.05.02)	68.02.05	35.000,00	35.000,00	35.000,00	29.831,00	29.831,00	29.831,00		45.065,00
Asistenta sociala in caz de invaliditate	68.02.05.02	35.000,00	35.000,00	35.000,00	29.831,00	29.831,00	29.831,00		45.065,00
Asist.soc.in caz de invalid. - C.I.A.S.	68.02.05.02.B	35.000,00	35.000,00	35.000,00	29.831,00	29.831,00	29.831,00		35.005,00
Asist.soc.boli si invalid. - Centrul de recup neuro	68.02.05.02.C								995,00
Asist.soc.in caz de invalid. - Centrul Recup Movila	68.02.05.02.D								9.065,00
Asist.soc.in caz de invalid. - CITO	68.02.05.02.E		1.528.000,00	1.528.000,00	1.517.750,00	1.517.750,00	1.517.750,00		1.606.828,00
Asistenta sociala pentru familie si copii	68.02.06	325.000,00	93.000,00	325.000,00	101.210,00	101.210,00	101.210,00		93.147,00
<b>Partea a IV-a SERVICII SI DEZVOLTARE PUBLICA, LOCUINTE ,MEDIU SI APE</b>	<b>69.02</b>	<b>5.000,00</b>	<b>55.000,00</b>	<b>105.000,00</b>					

Cont de executie A Buget local - integral de la buget (anul 2018, trimestrul 4)

Denumirea indicatorilor	Cod indicator	Credite de angajament	Credite bugetare		Angajamente bugetare	Angajamente legale	Plati efectuate	Angajamente legale de platit	Cheltuieli efective
			anuale aprobate la fin. per. rap.	trimestriale cumulate					
Locuinte, servicii si dezvoltare publica (cod 70.02.03+70.02.05 la 70.02.07+70.02.50)	70.02			100.000,00					
Alimentari cu apa si amenajari hidrotehnice (cod 70.02.05.01+70.02.05.02)	70.02.05			100.000,00					
Alimentare cu apa	70.02.05.01			100.000,00					
Protectia mediului (cod 74.02.03+74.02.05+74.02.06)	74.02	5.000,00	55.000,00	5.000,00					
Reducerea si controlul poluarii	74.02.03	5.000,00	55.000,00	5.000,00					
<b>Partea aV-a ACTIUNI ECONOMICE (80.02+81.02+83.02+84.02+87.02)</b>	<b>79.02</b>	<b>19.473.000,00</b>	<b>72.726.000,00</b>	<b>25.823.000,00</b>	<b>8.286.775,00</b>	<b>8.286.775,00</b>	<b>8.283.598,00</b>	<b>3.177,00</b>	<b>512.208,00</b>
Actiuni generale economice, comerciale si de munca (cod 80.02.01)	80.02	759.000,00	5.250.000,00	5.759.000,00	1.012.371,00	1.012.371,00	1.012.371,00		512.298,00
Actiuni generale economice si comerciale (cod 80.02.01.06+ 80.02.01.09+ 80.02.01.10+ 80.02.01.30)	80.02.01	759.000,00	5.250.000,00	5.759.000,00	1.012.371,00	1.012.371,00	1.012.371,00		512.298,00
Programe de dezvoltare regionala si sociala	80.02.01.10	759.000,00	5.250.000,00	5.759.000,00	1.012.371,00	1.012.371,00	1.012.371,00		512.298,00
<b>Transporturi (cod 84.02.03+84.02.06+84.02.50)</b>	<b>84.02</b>	<b>18.410.000,00</b>	<b>67.172.000,00</b>	<b>19.760.000,00</b>	<b>7.053.793,00</b>	<b>7.053.793,00</b>	<b>7.050.616,00</b>	<b>3.177,00</b>	
Transport rutier (cod 84.02.03.01 la 84.02.03.03)	84.02.03	18.410.000,00	67.172.000,00	19.760.000,00	7.053.793,00	7.053.793,00	7.050.616,00	3.177,00	
Drumuri si poduri	84.02.03.01	18.410.000,00	67.172.000,00	19.760.000,00	7.053.793,00	7.053.793,00	7.050.616,00	3.177,00	
<b>Alte actiuni economice (cod 87.02.01+87.02.03 la cod 87.02.05+87.02.50)</b>	<b>87.02</b>	<b>304.000,00</b>	<b>304.000,00</b>	<b>304.000,00</b>	<b>220.611,00</b>	<b>220.611,00</b>	<b>220.611,00</b>		<b>-90,00</b>
Proiecte de dezvoltare multifunctionale	87.02.05	304.000,00	304.000,00	304.000,00	220.611,00	220.611,00	220.611,00		-90,00
<b>Deficit (99.02.97)</b>	<b>99.02</b>		<b>29.224.000,00</b>	<b>29.224.000,00</b>			<b>2.665.578,00</b>		
Deficitul sectiunii de dezvoltare	99.02.97		29.224.000,00	29.224.000,00			2.665.578,00		

Detalierea cheltuielilor capitol 49.02 (anul 2018, trimestrul 4)

Denumirea indicatorilor	Cod indicator	Credite de angajament	Credite bugetare		Angajamente bugetare	Angajamente legale	Plati efectuate	Angajamente legale de platit	Cheltuieli efective
			anuale aprobate la fin. per. rap.	trimestriale cumulate					
<b>TOTAL CHELTUIELI (SECTIUNEA DE FUNCTIONARE+SECTIUNEA DE DEZVOLTARE)</b>	<b>TOTAL CHELTUIELI</b>	27.946.000,00	204.708.000,00	183.164.000,00	146.635.809,00	146.635.809,00	146.090.623,00	545.186,00	124.710.393,00
<b>SECTIUNEA DE FUNCTIONARE (cod 01+79+84)</b>	<b>TOTAL CHELTUIELI</b>		120.009.000,00	142.796.000,00	131.648.428,00	131.648.428,00	131.158.659,00	489.769,00	118.095.968,00
<b>CHELTUIELI CURENTE (10+20+30+40+50+51+55+57+59)</b>	<b>01</b>		113.620.000,00	129.813.500,00	118.664.864,00	118.664.864,00	118.175.095,00	489.769,00	118.095.968,00
<b>TITLUL I CHELTUIELI DE PERSONAL (cod 10.01 la 10.03)</b>	<b>10</b>		31.079.000,00	35.480.000,00	33.284.940,00	33.284.940,00	32.888.925,00	396.015,00	33.176.970,00
<b>Cheltuieli salariale in bani (cod 10.01.01 la 10.01.16+10.01.30)</b>	<b>10.01</b>		29.824.000,00	33.343.000,00	31.295.543,00	31.295.543,00	30.923.749,00	371.794,00	31.619.051,00
Salarii de baza	10.01.01		23.143.000,00	27.079.000,00	25.216.858,00	25.216.858,00	24.974.815,00	242.043,00	25.516.010,00
Sporuri pentru conditii de munca	10.01.05		5.448.000,00	4.927.000,00	4.812.475,00	4.812.475,00	4.720.535,00	91.940,00	4.819.399,00
Alte sporuri	10.01.06		316.000,00	397.000,00	367.650,00	367.650,00	367.113,00	537,00	380.625,00
Ore suplimentare	10.01.07		21.000,00	21.000,00	16.014,00	16.014,00	16.014,00		11.325,00
Indemnizatii platite unor persoane din afara unitatii	10.01.12		757.000,00	803.000,00	785.101,00	785.101,00	749.727,00	35.374,00	797.227,00
Indemnizatii de delegare	10.01.13		84.000,00	61.000,00	51.706,00	51.706,00	51.706,00		52.199,00
Alte drepturi salariale in bani	10.01.30		55.000,00	55.000,00	45.739,00	45.739,00	43.839,00	1.900,00	42.266,00
<b>Cheltuieli salariale in natura ( cod 10.02.01 la 10.02.06+10.02.30)</b>	<b>10.02</b>			1.014.000,00	880.700,00	880.700,00	880.700,00		880.700,00
Tichete de vacanta	10.02.06			1.014.000,00	880.700,00	880.700,00	880.700,00		880.700,00
<b>Contributii (cod 10.03.01 la 10.03.06)</b>	<b>10.03</b>		1.255.000,00	1.123.000,00	1.108.697,00	1.108.697,00	1.084.476,00	24.221,00	677.219,00
Contributii de asigurari sociale de stat	10.03.01		332.200,00	342.200,00	341.423,00	341.423,00	341.423,00		9.846,00
Contributii de asigurari de somaj	10.03.02		10.900,00	11.900,00	10.490,00	10.490,00	10.490,00		312,00
Contributii de asigurari sociale de sanatate	10.03.03		109.200,00	113.200,00	111.961,00	111.961,00	111.961,00		3.238,00
Contributii de asigurari pentru accidente de munca si boli profesionale	10.03.04		4.000,00	4.000,00	3.401,00	3.401,00	3.401,00		89,00
Contributii pentru concedii si indemnizatii	10.03.06		13.900,00	14.900,00	14.058,00	14.058,00	14.058,00		532,00
Contributia asiguratorie pentru munca	10.03.07		784.800,00	636.800,00	627.364,00	627.364,00	603.143,00	24.221,00	663.202,00
<b>TITLUL II BUNURI SI SERVICII (cod 20.01 la 20.06+20.09 la 20.16+20.18 la 20.25+20.27+20.30)</b>	<b>20</b>		14.385.000,00	20.316.500,00	15.098.026,00	15.098.026,00	15.012.771,00	85.255,00	14.617.434,00
<b>Bunuri si servicii (cod 20.01.01 la 20.01.09+20.01.30)</b>	<b>20.01</b>		8.959.000,00	11.868.500,00	8.614.812,00	8.614.812,00	8.603.152,00	11.660,00	8.746.034,00
Furnituri de birou	20.01.01		165.000,00	298.000,00	254.190,00	254.190,00	254.190,00		267.366,00
Materiale pentru curatenie	20.01.02		142.000,00	175.000,00	143.559,00	143.559,00	143.559,00		137.509,00
Incalzit, iluminat si forta motrica	20.01.03		834.000,00	1.116.000,00	857.426,00	857.426,00	857.293,00	133,00	957.879,00

**Detalierea cheltuielilor capitol 49.02 (anul 2018, trimestrul 4)**

Denumirea indicatorilor	Cod indicator	Credite de angajament	Credite bugetare		Angajamente bugetare	Angajamente legale	Plati efectuate	Angajamente legale de platit	Cheltuieli efective
			anuale aprobate la fin. per. rap.	trimestriale cumulate					
Apa, canal si salubritate	20.01.04		195.000,00	201.000,00	151.684,00	151.684,00	151.378,00	306,00	165.220,00
Carburanti si lubrifianti	20.01.05		91.000,00	243.000,00	241.550,00	241.550,00	241.550,00		250.050,00
Piese de schimb	20.01.06		2.000,00	2.000,00	1.990,00	1.990,00	1.990,00		1.990,00
Transport	20.01.07		1.000,00	1.000,00	90,00	90,00	90,00		90,00
Posta, telecomunicatii, radio, tv, internet	20.01.08		142.000,00	139.000,00	124.355,00	124.355,00	122.315,00	2.040,00	117.133,00
Materiale si prestari de servicii cu caracter functional	20.01.09		773.000,00	986.500,00	927.541,00	927.541,00	918.374,00	9.167,00	943.283,00
Alte bunuri si servicii pentru intretinere si functionare	20.01.30		6.614.000,00	8.707.000,00	5.912.427,00	5.912.427,00	5.912.413,00	14,00	5.905.514,00
Reparatii curente	20.02		59.000,00	340.000,00	223.434,00	223.434,00	220.349,00	3.085,00	163.925,00
<b>Hrana (cod 20.03.01+20.03.02)</b>	<b>20.03</b>		<b>1.789.000,00</b>	<b>2.416.000,00</b>	<b>2.061.982,00</b>	<b>2.061.982,00</b>	<b>2.016.574,00</b>	<b>45.408,00</b>	<b>1.991.662,00</b>
Hrana pentru oameni	20.03.01		1.789.000,00	2.416.000,00	2.061.982,00	2.061.982,00	2.016.574,00	45.408,00	1.991.662,00
<b>Medicamente si materiale sanitare (cod 20.04.01 la 20.04.04)</b>	<b>20.04</b>		<b>302.000,00</b>	<b>584.000,00</b>	<b>470.352,00</b>	<b>470.352,00</b>	<b>470.248,00</b>	<b>104,00</b>	<b>405.232,00</b>
Medicamente	20.04.01		155.000,00	322.000,00	270.310,00	270.310,00	270.206,00	104,00	226.968,00
Materiale sanitare	20.04.02		122.000,00	197.000,00	161.707,00	161.707,00	161.707,00		150.788,00
Reactivi	20.04.03								1.470,00
Dezinfectanti	20.04.04		25.000,00	65.000,00	38.335,00	38.335,00	38.335,00		26.006,00
<b>Bunuri de natura obiectelor de inventar (cod 20.05.01+20.05.03+20.05.30)</b>	<b>20.05</b>		<b>169.000,00</b>	<b>1.164.000,00</b>	<b>881.192,00</b>	<b>881.192,00</b>	<b>877.723,00</b>	<b>3.469,00</b>	<b>524.308,00</b>
Uniforme si echipament	20.05.01		60.000,00	154.000,00	133.051,00	133.051,00	133.051,00		270.902,00
Lenjerie si accesorii de pat	20.05.03		5.000,00	210.000,00	82.995,00	82.995,00	82.995,00		59.107,00
Alte obiecte de inventar	20.05.30		104.000,00	800.000,00	665.146,00	665.146,00	661.677,00	3.469,00	194.299,00
<b>Deplasari, detasari, transferari (cod 20.06.01+20.06.02)</b>	<b>20.06</b>		<b>97.000,00</b>	<b>110.000,00</b>	<b>90.774,00</b>	<b>90.774,00</b>	<b>90.774,00</b>		<b>89.374,00</b>
Deplasari interne, detasari, transferari	20.06.01		85.000,00	100.000,00	82.779,00	82.779,00	82.779,00		82.779,00
Deplasari in strainatate	20.06.02		12.000,00	10.000,00	7.995,00	7.995,00	7.995,00		6.595,00
Carti, publicatii si materiale documentare	20.11		34.000,00	55.000,00	35.749,00	35.749,00	35.749,00		35.624,00
Consultanta si expertiza	20.12		285.000,00	150.000,00	122.360,00	122.360,00	116.410,00	5.950,00	116.410,00
Pregatire profesionala	20.13		42.000,00	99.000,00	72.954,00	72.954,00	72.954,00		72.954,00
Protectia muncii	20.14		27.000,00	40.000,00	26.641,00	26.641,00	26.641,00		29.288,00
Contributii ale administratiei publice locale la realizarea unor lucrari si servicii de interes public local, in baza unor conventii sau contracte de asociere	20.19			90.000,00	83.108,00	83.108,00	83.108,00		83.108,00
<b>Comisioane si alte costuri aferente imprumuturilor (cod 20.24.01 la 20.24.03)</b>	<b>20.24</b>		<b>113.000,00</b>	<b>82.000,00</b>	<b>81.729,00</b>	<b>81.729,00</b>	<b>81.729,00</b>		<b>81.729,00</b>

Detalierea cheltuielilor capitol 49.02 (anul 2018, trimestrul 4)

Denumirea indicatorilor	Cod indicator	Credite de angajament	Credite bugetare		Angajamente bugetare	Angajamente legale	Plati efectuate	Angajamente legale de platit	Cheltuieli efective
			anuale aprobate la fin. per. rap.	trimestriale cumulate					
Comisioane si alte costuri aferente imprumuturilor interne	20.24.02		113.000,00	82.000,00	81.729,00	81.729,00	81.729,00		81.729,00
Cheltuieli judiciare si extrajudiciare derivate din actiuni in reprezentarea intereselor statului, potrivit dispozitiilor legale	20.25		56.000,00	6.000,00	2.437,00	2.437,00	2.437,00		2.437,00
<b>Alte cheltuieli (cod 20.30.01 la 20.30.04+20.30.06+20.30.07+20.30.09+20.30.30)</b>	<b>20.30</b>		<b>2.453.000,00</b>	<b>3.312.000,00</b>	<b>2.330.502,00</b>	<b>2.330.502,00</b>	<b>2.314.923,00</b>	<b>15.579,00</b>	<b>2.275.349,00</b>
Reclama si publicitate	20.30.01		25.000,00	45.000,00	44.630,00	44.630,00	44.630,00		42.817,00
Protocol si reprezentare	20.30.02		70.000,00	90.000,00	73.659,00	73.659,00	62.258,00	11.401,00	72.888,00
Prime de asigurare non-viata	20.30.03		14.000,00	14.000,00	7.128,00	7.128,00	7.128,00		7.128,00
Chirii	20.30.04		10.000,00	10.000,00	9.600,00	9.600,00	8.800,00	800,00	8.800,00
Prestari servicii pentru transmiterea drepturilor	20.30.06		315.000,00	339.000,00	338.159,00	338.159,00	338.159,00		338.159,00
Alte cheltuieli cu bunuri si servicii	20.30.30		2.019.000,00	2.814.000,00	1.857.326,00	1.857.326,00	1.853.948,00	3.378,00	1.805.557,00
<b>TITLUL III DOBANZI (cod 30.01 la 30.03)</b>	<b>30</b>		<b>670.000,00</b>	<b>462.000,00</b>	<b>461.734,00</b>	<b>461.734,00</b>	<b>461.734,00</b>		<b>461.734,00</b>
<b>Dobanzi aferente datoriei publice interne (cod 30.01.01+30.01.02)</b>	<b>30.01</b>		<b>670.000,00</b>	<b>462.000,00</b>	<b>461.734,00</b>	<b>461.734,00</b>	<b>461.734,00</b>		<b>461.734,00</b>
Dobanzi aferente datoriei publice interne directe	30.01.01		670.000,00	462.000,00	461.734,00	461.734,00	461.734,00		461.734,00
<b>TITLUL V FONDURI DE REZERVA (cod 50.04)</b>	<b>50</b>			<b>2.800.000,00</b>					
Fond de rezerva bugetara la dispozitia autoritatilor locale	50.04			2.800.000,00					
<b>TITLUL VI TRANSFERURI INTRE UNITATI ALE ADMINISTRATIEI PUBLICE (cod 51.01)</b>	<b>51</b>		<b>9.722.000,00</b>	<b>13.795.000,00</b>	<b>13.287.703,00</b>	<b>13.287.703,00</b>	<b>13.287.703,00</b>		<b>13.287.703,00</b>
<b>Transferuri curente</b>	<b>51.01</b>		<b>9.722.000,00</b>	<b>13.795.000,00</b>	<b>13.287.703,00</b>	<b>13.287.703,00</b>	<b>13.287.703,00</b>		<b>13.287.703,00</b>
Transferuri catre institutii publice	51.01.01		7.677.000,00	8.685.000,00	8.342.538,00	8.342.538,00	8.342.538,00		8.342.538,00
Transferuri din bugetele locale pentru institutiile de asistenta sociala pentru persoanele cu handicap	51.01.15		40.000,00	48.000,00	45.492,00	45.492,00	45.492,00		45.492,00
Transferuri din bugetele consiliilor locale si judetene pentru acordarea unor ajutoare catre unitatile administrativ-teritoriale in situatii de extrema dificultate	51.01.24			650.000,00	632.210,00	632.210,00	632.210,00		632.210,00
Transferuri din bugetele consiliilor locale si judetene pentru finantarea unitatilor de asistenta medico-sociale	51.01.39		1.305.000,00	2.186.000,00	2.180.112,00	2.180.112,00	2.180.112,00		2.180.112,00
Transferuri din bugetele locale pentru finantarea cheltuiellor curente din domeniul sanatatii	51.01.46		700.000,00	2.226.000,00	2.087.351,00	2.087.351,00	2.087.351,00		2.087.351,00
<b>TITLUL IX ASISTENTA SOCIALA (cod 57.02)</b>	<b>57</b>		<b>52.920.000,00</b>	<b>51.787.000,00</b>	<b>51.471.372,00</b>	<b>51.471.372,00</b>	<b>51.462.873,00</b>	<b>8.499,00</b>	<b>51.491.038,00</b>
<b>Ajutoare sociale (cod 57.02.01 la 57.02.04)</b>	<b>57.02</b>		<b>52.920.000,00</b>	<b>51.787.000,00</b>	<b>51.471.372,00</b>	<b>51.471.372,00</b>	<b>51.462.873,00</b>	<b>8.499,00</b>	<b>51.491.038,00</b>

Detalierea cheltuielilor capitol 49.02 (anul 2018, trimestrul 4)

Denumirea indicatorilor	Cod indicator	Credite de angajament	Credite bugetare		Angajamente bugetare	Angajamente legale	Plati efectuate	Angajamente legale de platit	Cheltuieli efective
			anuale aprobate la fin. per. rap.	trimestriale cumulate					
Ajutoare sociale in numerar	57.02.01		47.969.000,00	47.177.000,00	47.136.584,00	47.136.584,00	47.136.584,00		47.136.584,00
Ajutoare sociale in natura	57.02.02		4.951.000,00	4.610.000,00	4.334.788,00	4.334.788,00	4.326.289,00	8.499,00	4.354.454,00
<b>TITLUL X ALTE CHELTUIELI (cod 59.01+59.02+59.08+59.11+59.12+59.15+59.17+59.22+59.25+59.30)</b>	<b>59</b>		<b>4.844.000,00</b>	<b>5.173.000,00</b>	<b>5.061.089,00</b>	<b>5.061.089,00</b>	<b>5.061.089,00</b>		<b>5.061.089,00</b>
Sustinerea cultelor	59.12			62.000,00	61.770,00	61.770,00	61.770,00		61.770,00
Contributii la salarizarea personalului neclerical	59.15		3.860.000,00	3.780.000,00	3.772.572,00	3.772.572,00	3.772.572,00		3.772.572,00
Despagubiri civile	59.17			238.000,00	237.666,00	237.666,00	237.666,00		237.666,00
Sume destinate finantarii programelor sportive realizate de structurile sportive de drept privat	59.20		50.000,00						
Actiuni cu caracter stiintific si social-cultural	59.22		719.000,00	769.000,00	671.173,00	671.173,00	671.173,00		671.173,00
Sume aferente persoanelor cu handicap neincadrate	59.40		215.000,00	324.000,00	317.908,00	317.908,00	317.908,00		317.908,00
<b>OPERATIUNI FINANCIARE (cod 80+81)</b>	<b>79</b>		<b>6.400.000,00</b>	<b>12.999.000,00</b>	<b>12.998.996,00</b>	<b>12.998.996,00</b>	<b>12.998.996,00</b>		
<b>TITLUL XVI RAMBURSARI DE CREDITE (cod 81.01+81.02)</b>	<b>81</b>		<b>6.400.000,00</b>	<b>12.999.000,00</b>	<b>12.998.996,00</b>	<b>12.998.996,00</b>	<b>12.998.996,00</b>		
<b>Rambursari de credite interne (cod 81.02.01+81.02.02+ 81.02.05)</b>	<b>81.02</b>		<b>6.400.000,00</b>	<b>12.999.000,00</b>	<b>12.998.996,00</b>	<b>12.998.996,00</b>	<b>12.998.996,00</b>		
Rambursari de credite aferente datoriei publice interne locale	81.02.05		6.400.000,00	12.999.000,00	12.998.996,00	12.998.996,00	12.998.996,00		
<b>PLATI EFECTUATE IN ANII PRECEDENTI SI RECUPERATE IN ANUL CURENT (cod 85)</b>	<b>84</b>		<b>-11.000,00</b>	<b>-16.500,00</b>	<b>-15.432,00</b>	<b>-15.432,00</b>	<b>-15.432,00</b>		
<b>TITLUL XVII PLATI EFECTUATE IN ANII PRECEDENTI SI RECUPERATE IN ANUL CURENT (cod 85.01)</b>	<b>85</b>		<b>-11.000,00</b>	<b>-16.500,00</b>	<b>-15.432,00</b>	<b>-15.432,00</b>	<b>-15.432,00</b>		
<b>Plati efectuate in anii precedenti si recuperate in anul curent</b>	<b>85.01</b>		<b>-11.000,00</b>	<b>-16.500,00</b>	<b>-15.432,00</b>	<b>-15.432,00</b>	<b>-15.432,00</b>		
Plati efect. anii precedenti si recup. an curent	85.01 F		-11.000,00	-16.500,00	-15.432,00	-15.432,00	-15.432,00		
<b>SECTIUNEA DE DEZVOLTARE (cod 51+55+56+70+84)</b>	<b>TOTAL CHELTUIELI</b>	<b>27.946.000,00</b>	<b>84.699.000,00</b>	<b>40.368.000,00</b>	<b>14.987.381,00</b>	<b>14.987.381,00</b>	<b>14.931.964,00</b>	<b>55.417,00</b>	<b>6.614.425,00</b>
<b>TITLUL VI TRANSFERURI INTRE UNITATI ALE ADMINISTRATIEI PUBLICE (cod 51.02)</b>	<b>51</b>		<b>1.838.000,00</b>	<b>6.071.000,00</b>	<b>5.172.757,00</b>	<b>5.172.757,00</b>	<b>5.172.757,00</b>		<b>5.172.757,00</b>
<b>Transferuri de capital (cod 51.02.12+51.02.28)</b>	<b>51.02</b>		<b>1.838.000,00</b>	<b>6.071.000,00</b>	<b>5.172.757,00</b>	<b>5.172.757,00</b>	<b>5.172.757,00</b>		<b>5.172.757,00</b>
Transferuri pentru finantarea investitiilor la spitale	51.02.12			18.000,00	17.564,00	17.564,00	17.564,00		17.564,00
Transferuri din bugetele locale pentru finantarea cheltuielilor de capital din domeniul sanatatii	51.02.28		1.494.000,00	5.591.000,00	4.804.583,00	4.804.583,00	4.804.583,00		4.804.583,00
Alte transferuri de capital catre institutii publice	51.02.29		344.000,00	462.000,00	350.610,00	350.610,00	350.610,00		350.610,00

Detalierea cheltuielilor capitol 49.02 (anul 2018, trimestrul 4)

Denumirea indicatorilor	Cod indicator	Credite de angajament	Credite bugetare		Angajamente bugetare	Angajamente legale	Plati efectuate	Angajamente legale de platit	Cheltuieli efective
			anuale aprobate la fin. per. rap.	trimestriale cumulate					
<b>TITLUL VII ALTE TRANSFERURI (cod 55.01)</b>	<b>55</b>		<b>5.000.000,00</b>	<b>5.000.000,00</b>	<b>435.516,00</b>	<b>435.516,00</b>	<b>435.516,00</b>		<b>435.516,00</b>
<b>A. Transferuri interne (cod 55.01.03+55.01.08la55.01.10+55.01.12+55.01.13+55.01.15+55.01.18+55.01.28+55.01.42+55.01.54)</b>	<b>55.01</b>		<b>5.000.000,00</b>	<b>5.000.000,00</b>	<b>435.516,00</b>	<b>435.516,00</b>	<b>435.516,00</b>		<b>435.516,00</b>
Transferuri din bugetul local catre asociatiile de dezvoltare intercomunitara	55.01.42		5.000.000,00	5.000.000,00	435.516,00	435.516,00	435.516,00		435.516,00
<b>Titlul VIII Proiecte cu finantare din Fonduri externe nerambursabile (FEN) postaderare (cod 56.01 la 56.05+cod 56.07+56.08+56.15+56.16+56.17+56.18)</b>	<b>56</b>	<b>3.000,00</b>	<b>3.000,00</b>	<b>3.000,00</b>	<b>2.632,00</b>	<b>2.632,00</b>	<b>2.632,00</b>		<b>81.676,00</b>
<b>Programe din Fondul Social European (FSE)</b>	<b>56.02</b>								<b>79.044,00</b>
Finantarea nationala	56.02.01								9.952,00
Finantare externa nerambursabila	56.02.02								56.395,00
Cheltuieli neeligibile	56.02.03								12.697,00
<b>Mecanismul financiar SEE</b>	<b>56.17</b>	<b>3.000,00</b>	<b>3.000,00</b>	<b>3.000,00</b>	<b>2.632,00</b>	<b>2.632,00</b>	<b>2.632,00</b>		<b>2.632,00</b>
Cheltuieli neeligibile	56.17.03	3.000,00	3.000,00	3.000,00	2.632,00	2.632,00	2.632,00		2.632,00
<b>Proiecte cu finantare din Fonduri externe nerambursabile aferente cadrului financiar 2014-2020</b>	<b>58</b>	<b>3.730.000,00</b>	<b>14.202.000,00</b>	<b>3.730.000,00</b>	<b>385.053,00</b>	<b>385.053,00</b>	<b>329.636,00</b>	<b>55.417,00</b>	<b>193.504,00</b>
<b>Programe din Fondul European de Dezvoltare Regionala</b>	<b>58.01</b>	<b>3.054.000,00</b>	<b>13.701.000,00</b>	<b>3.054.000,00</b>	<b>60.914,00</b>	<b>60.914,00</b>	<b>57.737,00</b>	<b>3.177,00</b>	<b>18.564,00</b>
Finantarea nationala	58.01.01	453.000,00	1.943.000,00	453.000,00	9.165,00	9.165,00	8.688,00	477,00	2.785,00
Finantarea externa nerambursabila	58.01.02	2.589.000,00	11.018.000,00	2.589.000,00	51.285,00	51.285,00	48.585,00	2.700,00	15.779,00
Cheltuieli neeligibile	58.01.03	12.000,00	740.000,00	12.000,00	464,00	464,00	464,00		
<b>Programe din Fondul Social European (FSE)</b>	<b>58.02</b>	<b>501.000,00</b>	<b>501.000,00</b>	<b>501.000,00</b>	<b>324.139,00</b>	<b>324.139,00</b>	<b>271.899,00</b>	<b>52.240,00</b>	<b>174.940,00</b>
Finantarea nationala	58.02.01	75.000,00	75.000,00	75.000,00	48.621,00	48.621,00	40.785,00	7.836,00	28.607,00
Finantarea externa nerambursabila	58.02.02	426.000,00	426.000,00	426.000,00	275.518,00	275.518,00	231.114,00	44.404,00	146.333,00
<b>Programe din Fd European pt. Pescuit si Afaceri Maritime FEPAM</b>	<b>58.05</b>	<b>175.000,00</b>		<b>175.000,00</b>					
Cheltuieli neeligibile	58.05.03	175.000,00		175.000,00					
<b>CHELTUIELI DE CAPITAL (cod 71+72+75)</b>	<b>70</b>	<b>24.213.000,00</b>	<b>63.656.000,00</b>	<b>25.564.000,00</b>	<b>8.991.423,00</b>	<b>8.991.423,00</b>	<b>8.991.423,00</b>		<b>730.972,00</b>
<b>TITLUL XII . ACTIVE NEFINANCIARE (cod 71.01 la 71.03)</b>	<b>71</b>	<b>24.213.000,00</b>	<b>62.305.000,00</b>	<b>24.213.000,00</b>	<b>7.641.273,00</b>	<b>7.641.273,00</b>	<b>7.641.273,00</b>		<b>730.972,00</b>
<b>Active fixe (cod 71.01.01 la 71.01.03+71.01.30)</b>	<b>71.01</b>	<b>21.973.000,00</b>	<b>60.065.000,00</b>	<b>21.973.000,00</b>	<b>7.622.641,00</b>	<b>7.622.641,00</b>	<b>7.622.641,00</b>		<b>712.340,00</b>
Constructii	71.01.01	12.120.000,00	47.102.000,00	12.120.000,00	5.736.952,00	5.736.952,00	5.736.952,00		50.699,00
Masini, echipamente si mijloace de transport	71.01.02	1.047.000,00	730.000,00	1.047.000,00	734.148,00	734.148,00	734.148,00		199.723,00

Detalierea cheltuielilor capitol 49.02 (anul 2018, trimestrul 4)

Denumirea indicatorilor	Cod indicator	Credite de angajament	Credite bugetare		Angajamente bugetare	Angajamente legale	Plati efectuate	Angajamente legale de platit	Cheltuieli efective
			anuale aprobate la fin. per. rap.	trimestriale cumulate					
Mobilier, aparatura birotica si alte active corporale	71.01.03	92.000,00	76.000,00	92.000,00	41.001,00	41.001,00	41.001,00		16.835,00
Alte active fixe	71.01.30	8.714.000,00	12.157.000,00	8.714.000,00	1.110.540,00	1.110.540,00	1.110.540,00		445.083,00
Reparatii capitale aferente activelor fixe	71.03	2.240.000,00	2.240.000,00	2.240.000,00	18.632,00	18.632,00	18.632,00		18.632,00
<b>TITLUL XIII ACTIVE FINANCIARE (cod 72.01)</b>	<b>72</b>		<b>1.351.000,00</b>	<b>1.351.000,00</b>	<b>1.350.150,00</b>	<b>1.350.150,00</b>	<b>1.350.150,00</b>		
<b>Active financiare (cod 72.01.01)</b>	<b>72.01</b>		<b>1.351.000,00</b>	<b>1.351.000,00</b>	<b>1.350.150,00</b>	<b>1.350.150,00</b>	<b>1.350.150,00</b>		
Participare la capitalul social al societatiilor comerciale	72.01.01		1.351.000,00	1.351.000,00	1.350.150,00	1.350.150,00	1.350.150,00		



Detalierea cheltuielilor capitol 51.02 (anul 2018, trimestrul 4)

Denumirea indicatorilor	Cod indicator	Credite de angajament	Credite bugetare		Angajamente bugetare	Angajamente legale	Plati efectuate	Angajamente legale de platit	Cheltuieli efective
			anuale aprobate la fin. per. rap.	trimestriale cumulate					
<b>TOTAL CHELTUIELI (SECTIUNEA DE FUNCTIONARE+SECTIUNEA DE DEZVOLTARE)</b>	<b>TOTAL CHELTUIELI</b>	2.150.000,00	13.394.000,00	12.097.000,00	10.475.470,00	10.475.470,00	10.339.999,00	135.471,00	10.222.373,00
<b>SECTIUNEA DE FUNCTIONARE (cod 01+79+84)</b>	<b>TOTAL CHELTUIELI</b>		11.622.000,00	9.946.000,00	9.441.627,00	9.441.627,00	9.358.396,00	83.231,00	9.496.372,00
<b>CHELTUIELI CURENTE (10+20+30+40+50+51+55+57+59)</b>	<b>01</b>		11.628.000,00	9.947.000,00	9.442.338,00	9.442.338,00	9.359.107,00	83.231,00	9.496.372,00
<b>TITLUL I CHELTUIELI DE PERSONAL (cod 10.01 la10.03)</b>	<b>10</b>		9.118.000,00	7.034.000,00	6.954.254,00	6.954.254,00	6.896.890,00	57.364,00	7.038.912,00
<b>Cheltuieli salariale in bani (cod 10.01.01 la 10.01.16+10.01.30)</b>	<b>10.01</b>		8.847.000,00	6.611.000,00	6.593.472,00	6.593.472,00	6.541.044,00	52.428,00	6.748.202,00
Salarii de baza	10.01.01		8.187.000,00	6.067.000,00	6.067.000,00	6.067.000,00	6.040.731,00	26.269,00	6.235.217,00
Ore suplimentare	10.01.07		21.000,00	21.000,00	16.014,00	16.014,00	16.014,00		11.325,00
Indemnizatii platite unor persoane din afara unitatii	10.01.12		574.000,00	458.000,00	458.000,00	458.000,00	433.741,00	24.259,00	452.675,00
Indemnizatii de delegare	10.01.13		10.000,00	10.000,00	6.719,00	6.719,00	6.719,00		6.719,00
Alte drepturi salariale in bani	10.01.30		55.000,00	55.000,00	45.739,00	45.739,00	43.839,00	1.900,00	42.266,00
<b>Cheltuieli salariale in natura ( cod 10.02.01 la 10.02.06+10.02.30)</b>	<b>10.02</b>			<b>186.000,00</b>	<b>126.850,00</b>	<b>126.850,00</b>	<b>126.850,00</b>		<b>126.850,00</b>
Tichete de vacanta	10.02.06			186.000,00	126.850,00	126.850,00	126.850,00		126.850,00
<b>Contributii (cod 10.03.01 la 10.03.06)</b>	<b>10.03</b>		<b>271.000,00</b>	<b>237.000,00</b>	<b>233.932,00</b>	<b>233.932,00</b>	<b>228.996,00</b>	<b>4.936,00</b>	<b>163.860,00</b>
Contributii de asigurari sociale de stat	10.03.01		54.500,00	64.500,00	64.204,00	64.204,00	64.204,00		9.846,00
Contributii de asigurari de somaj	10.03.02		1.900,00	2.900,00	1.824,00	1.824,00	1.824,00		312,00
Contributii de asigurari sociale de sanatate	10.03.03		18.000,00	22.000,00	21.131,00	21.131,00	21.131,00		3.238,00
Contributii de asigurari pentru accidente de munca si boli profesionale	10.03.04		800,00	800,00	606,00	606,00	606,00		89,00
Contributii pentru concedii si indemnizatii	10.03.06		3.800,00	4.800,00	4.167,00	4.167,00	4.167,00		532,00
Contributia asiguratorie pentru munca	10.03.07		192.000,00	142.000,00	142.000,00	142.000,00	137.064,00	4.936,00	149.843,00
<b>TITLUL II BUNURI SI SERVICII (cod 20.01 la 20.06+20.09 la 20.16+20.18 la 20.25+20.27+20.30)</b>	<b>20</b>		<b>2.450.000,00</b>	<b>2.518.000,00</b>	<b>2.109.682,00</b>	<b>2.109.682,00</b>	<b>2.083.815,00</b>	<b>25.867,00</b>	<b>2.079.058,00</b>
<b>Bunuri si servicii (cod 20.01.01 la 20.01.09+20.01.30)</b>	<b>20.01</b>		<b>590.000,00</b>	<b>654.000,00</b>	<b>589.857,00</b>	<b>589.857,00</b>	<b>585.294,00</b>	<b>4.563,00</b>	<b>615.772,00</b>
Furnituri de birou	20.01.01		30.000,00	40.000,00	29.211,00	29.211,00	29.211,00		30.215,00
Materiale pentru curatenie	20.01.02		5.000,00	15.000,00	7.076,00	7.076,00	7.076,00		7.819,00
Incalzit, iluminat si forta motrica	20.01.03		210.000,00	210.000,00	197.608,00	197.608,00	197.587,00	21,00	197.587,00
Apa, canal si salubritate	20.01.04		10.000,00	10.000,00	8.195,00	8.195,00	8.192,00	3,00	8.192,00
Carburanti si lubrifianti	20.01.05		80.000,00	80.000,00	80.000,00	80.000,00	80.000,00		94.000,00

Detalierea cheltuielilor capitol 51.02 (anul 2018, trimestrul 4)

Denumirea indicatorilor	Cod indicator	Credite de angajament	Credite bugetare		Angajamente bugetare	Angajamente legale	Plati efectuate	Angajamente legale de platit	Cheltuieli efective
			anuale aprobate la fin. per. rap.	trimestriale cumulate					
Posta, telecomunicatii, radio, tv, internet	20.01.08		70.000,00	70.000,00	69.275,00	69.275,00	67.820,00	1.455,00	67.820,00
Materiale si prestari de servicii cu caracter functional	20.01.09		130.000,00	181.000,00	171.534,00	171.534,00	168.450,00	3.084,00	182.190,00
Alte bunuri si servicii pentru intretinere si functionare	20.01.30		55.000,00	48.000,00	26.958,00	26.958,00	26.958,00		27.949,00
Reparatii curente	20.02		10.000,00	6.000,00	3.786,00	3.786,00	3.786,00		3.786,00
<b>Bunuri de natura obiectelor de inventar (cod 20.05.01+20.05.03+20.05.30)</b>	<b>20.05</b>		<b>25.000,00</b>	<b>50.000,00</b>	<b>41.167,00</b>	<b>41.167,00</b>	<b>41.167,00</b>		<b>38.254,00</b>
Alte obiecte de inventar	20.05.30		25.000,00	50.000,00	41.167,00	41.167,00	41.167,00		38.254,00
<b>Deplasari, detasari, transferari (cod 20.06.01+20.06.02)</b>	<b>20.06</b>		<b>50.000,00</b>	<b>63.000,00</b>	<b>56.143,00</b>	<b>56.143,00</b>	<b>56.143,00</b>		<b>54.743,00</b>
Deplasari interne, detasari, transferari	20.06.01		40.000,00	55.000,00	49.548,00	49.548,00	49.548,00		49.548,00
Deplasari in strainatate	20.06.02		10.000,00	8.000,00	6.595,00	6.595,00	6.595,00		5.195,00
Carti, publicatii si materiale documentare	20.11		10.000,00	10.000,00	5.493,00	5.493,00	5.493,00		5.493,00
Consultanta si expertiza	20.12		285.000,00	150.000,00	122.360,00	122.360,00	116.410,00	5.950,00	116.410,00
Pregatire profesionala	20.13		25.000,00	25.000,00	17.450,00	17.450,00	17.450,00		17.450,00
Protectia muncii	20.14		10.000,00	10.000,00	8.160,00	8.160,00	8.160,00		8.160,00
Cheltuieli judiciare si extrajudiciare derivate din actiuni in reprezentarea intereselor statului, potrivit dispozitiilor legale	20.25		20.000,00	3.000,00	278,00	278,00	278,00		278,00
<b>Alte cheltuieli (cod 20.30.01 la 20.30.04+20.30.06+20.30.07+20.30.09+20.30.30)</b>	<b>20.30</b>		<b>1.425.000,00</b>	<b>1.547.000,00</b>	<b>1.264.988,00</b>	<b>1.264.988,00</b>	<b>1.249.634,00</b>	<b>15.354,00</b>	<b>1.218.712,00</b>
Reclama si publicitate	20.30.01		25.000,00	45.000,00	44.630,00	44.630,00	44.630,00		42.817,00
Protocol si reprezentare	20.30.02		70.000,00	90.000,00	73.659,00	73.659,00	62.258,00	11.401,00	72.888,00
Prime de asigurare non-viata	20.30.03		10.000,00	10.000,00	5.485,00	5.485,00	5.485,00		5.485,00
Chirii	20.30.04		10.000,00	10.000,00	9.600,00	9.600,00	8.800,00	800,00	8.800,00
Alte cheltuieli cu bunuri si servicii	20.30.30		1.310.000,00	1.392.000,00	1.131.614,00	1.131.614,00	1.128.461,00	3.153,00	1.088.722,00
<b>TITLUL X ALTE CHELTUIELI (cod 59.01+59.02+59.08+59.11+59.12+59.15+59.17+59.22+59.25+59.30)</b>	<b>59</b>		<b>60.000,00</b>	<b>395.000,00</b>	<b>378.402,00</b>	<b>378.402,00</b>	<b>378.402,00</b>		<b>378.402,00</b>
Despagubiri civile	59.17			238.000,00	237.666,00	237.666,00	237.666,00		237.666,00
Actiuni cu caracter stiintific si social-cultural	59.22			90.000,00	76.212,00	76.212,00	76.212,00		76.212,00
Sume aferente persoanelor cu handicap neincadrate	59.40		60.000,00	67.000,00	64.524,00	64.524,00	64.524,00		64.524,00
<b>PLATI EFECTUATE IN ANII PRECEDENTI SI RECUPERATE IN ANUL CURENT (cod 85)</b>	<b>84</b>		<b>-6.000,00</b>	<b>-1.000,00</b>	<b>-711,00</b>	<b>-711,00</b>	<b>-711,00</b>		
<b>TITLUL XVII PLATI EFECTUATE IN ANII PRECEDENTI SI RECUPERATE IN ANUL</b>	<b>85</b>		<b>-6.000,00</b>	<b>-1.000,00</b>	<b>-711,00</b>	<b>-711,00</b>	<b>-711,00</b>		

Detalierea cheltuielilor capitol 51.02 (anul 2018, trimestrul 4)

Denumirea indicatorilor	Cod indicator	Credite de angajament	Credite bugetare		Angajamente bugetare	Angajamente legale	Plati efectuate	Angajamente legale de platit	Cheltuieli efective
			anuale aprobate la fin. per. rap.	trimestriale cumulate					
<b>CURRENT (cod 85.01)</b>									
<b>Plati efectuate in anii precedenti si recuperate in anul curent</b>	<b>85.01</b>		<b>-6.000,00</b>	<b>-1.000,00</b>	<b>-711,00</b>	<b>-711,00</b>	<b>-711,00</b>		
Plati efect. anii precedenti si recup. an curent	85.01 F		-6.000,00	-1.000,00	-711,00	-711,00	-711,00		
<b>SECTIUNEA DE DEZVOLTARE (cod 51+55+56+70+84)</b>	<b>TOTAL CHELTUIELI</b>	<b>2.150.000,00</b>	<b>1.772.000,00</b>	<b>2.151.000,00</b>	<b>1.033.843,00</b>	<b>1.033.843,00</b>	<b>981.603,00</b>	<b>52.240,00</b>	<b>726.001,00</b>
<b>Titlul VIII Proiecte cu finantare din Fonduri externe nerambursabile (FEN) postaderare (cod 56.01 la 56.05+cod 56.07+56.08+56.15+56.16+56.17+56.18)</b>	<b>56</b>								<b>2.262,00</b>
<b>Programe din Fondul Social European (FSE)</b>	<b>56.02</b>								<b>2.262,00</b>
Finantarea nationala	56.02.01								274,00
Finantare externa nerambursabila	56.02.02								1.550,00
Cheltuieli neeligibile	56.02.03								438,00
<b>Proiecte cu finantare din Fonduri externe nerambursabile aferente cadrului financiar 2014-2020</b>	<b>58</b>	<b>501.000,00</b>	<b>501.000,00</b>	<b>501.000,00</b>	<b>324.139,00</b>	<b>324.139,00</b>	<b>271.899,00</b>	<b>52.240,00</b>	<b>174.940,00</b>
<b>Programe din Fondul Social European (FSE)</b>	<b>58.02</b>	<b>501.000,00</b>	<b>501.000,00</b>	<b>501.000,00</b>	<b>324.139,00</b>	<b>324.139,00</b>	<b>271.899,00</b>	<b>52.240,00</b>	<b>174.940,00</b>
Finantarea nationala	58.02.01	75.000,00	75.000,00	75.000,00	48.621,00	48.621,00	40.785,00	7.836,00	28.607,00
Finantarea externa nerambursabila	58.02.02	426.000,00	426.000,00	426.000,00	275.518,00	275.518,00	231.114,00	44.404,00	146.333,00
<b>CHELTUIELI DE CAPITAL (cod 71+72+75)</b>	<b>70</b>	<b>1.649.000,00</b>	<b>1.271.000,00</b>	<b>1.650.000,00</b>	<b>709.704,00</b>	<b>709.704,00</b>	<b>709.704,00</b>		<b>548.799,00</b>
<b>TITLUL XII . ACTIVE NEFINANCIARE (cod 71.01 la 71.03)</b>	<b>71</b>	<b>1.649.000,00</b>	<b>1.270.000,00</b>	<b>1.649.000,00</b>	<b>709.554,00</b>	<b>709.554,00</b>	<b>709.554,00</b>		<b>548.799,00</b>
<b>Active fixe (cod 71.01.01 la 71.01.03+71.01.30)</b>	<b>71.01</b>	<b>1.649.000,00</b>	<b>1.270.000,00</b>	<b>1.649.000,00</b>	<b>709.554,00</b>	<b>709.554,00</b>	<b>709.554,00</b>		<b>548.799,00</b>
Constructii	71.01.01								13.484,00
Masini, echipamente si mijloace de transport	71.01.02	927.000,00	615.000,00	927.000,00	622.256,00	622.256,00	622.256,00		96.496,00
Mobilier, aparatura birotica si alte active corporale	71.01.03	92.000,00	76.000,00	92.000,00	41.001,00	41.001,00	41.001,00		8.519,00
Alte active fixe	71.01.30	630.000,00	579.000,00	630.000,00	46.297,00	46.297,00	46.297,00		430.300,00
<b>TITLUL XIII ACTIVE FINANCIARE (cod 72.01)</b>	<b>72</b>		<b>1.000,00</b>	<b>1.000,00</b>	<b>150,00</b>	<b>150,00</b>	<b>150,00</b>		
<b>Active financiare (cod 72.01.01)</b>	<b>72.01</b>		<b>1.000,00</b>	<b>1.000,00</b>	<b>150,00</b>	<b>150,00</b>	<b>150,00</b>		
Participare la capitalul social al societatiilor comerciale	72.01.01		1.000,00	1.000,00	150,00	150,00	150,00		

Detalierea cheltuielilor capitol 54.02 (anul 2018, trimestrul 4)

Denumirea indicatorilor	Cod indicator	Credite de angajament	Credite bugetare		Angajamente bugetare	Angajamente legale	Plati efectuate	Angajamente legale de platit	Cheltuieli efective
			anuale aprobate la fin. per. rap.	trimestriale cumulate					
<b>TOTAL CHELTUIELI (SECTIUNEA DE FUNCTIONARE+SECTIUNEA DE DEZVOLTARE)</b>	<b>TOTAL CHELTUIELI</b>		1.122.000,00	3.939.000,00	1.033.785,00	1.033.785,00	1.033.785,00		1.033.785,00
<b>SECTIUNEA DE FUNCTIONARE (cod 01+79+84)</b>	<b>TOTAL CHELTUIELI</b>		1.107.000,00	3.914.000,00	1.008.912,00	1.008.912,00	1.008.912,00		1.008.912,00
<b>CHELTUIELI CURENTE (10+20+30+40+50+51+55+57+59)</b>	<b>01</b>		1.107.000,00	3.914.000,00	1.008.912,00	1.008.912,00	1.008.912,00		1.008.912,00
<b>TITLUL V FONDURI DE REZERVA (cod 50.04)</b>	<b>50</b>			2.800.000,00					
Fond de rezerva bugetara la dispozitia autoritatilor locale	50.04			2.800.000,00					
<b>TITLUL VI TRANSFERURI INTRE UNITATI ALE ADMINISTRATIEI PUBLICE (cod 51.01)</b>	<b>51</b>		1.107.000,00	1.114.000,00	1.008.912,00	1.008.912,00	1.008.912,00		1.008.912,00
<b>Transferuri curente</b>	<b>51.01</b>		1.107.000,00	1.114.000,00	1.008.912,00	1.008.912,00	1.008.912,00		1.008.912,00
Transferuri catre institutii publice	51.01.01		1.107.000,00	1.114.000,00	1.008.912,00	1.008.912,00	1.008.912,00		1.008.912,00
<b>SECTIUNEA DE DEZVOLTARE (cod 51+55+56+70+84)</b>	<b>TOTAL CHELTUIELI</b>		15.000,00	25.000,00	24.873,00	24.873,00	24.873,00		24.873,00
<b>TITLUL VI TRANSFERURI INTRE UNITATI ALE ADMINISTRATIEI PUBLICE (cod 51.02)</b>	<b>51</b>		15.000,00	25.000,00	24.873,00	24.873,00	24.873,00		24.873,00
<b>Transferuri de capital (cod 51.02.12+51.02.28)</b>	<b>51.02</b>		15.000,00	25.000,00	24.873,00	24.873,00	24.873,00		24.873,00
Alte transferuri de capital catre institutii publice	51.02.29		15.000,00	25.000,00	24.873,00	24.873,00	24.873,00		24.873,00

Detalierea cheltuielilor capitol 55.02 (anul 2018, trimestrul 4)

Denumirea indicatorilor	Cod indicator	Credite de angajament	Credite bugetare		Angajamente bugetare	Angajamente legale	Plati efectuate	Angajamente legale de platit	Cheltuieli efective
			anuale aprobate la fin. per. rap.	trimestriale cumulate					
<b>TOTAL CHELTUIELI (SECTIUNEA DE FUNCTIONARE+SECTIUNEA DE DEZVOLTARE)</b>	<b>TOTAL CHELTUIELI</b>		7.183.000,00	13.543.000,00	13.542.459,00	13.542.459,00	13.542.459,00		543.463,00
<b>SECTIUNEA DE FUNCTIONARE (cod 01+79+84)</b>	<b>TOTAL CHELTUIELI</b>		7.183.000,00	13.543.000,00	13.542.459,00	13.542.459,00	13.542.459,00		543.463,00
<b>CHELTUIELI CURENTE (10+20+30+40+50+51+55+57+59)</b>	<b>01</b>		783.000,00	544.000,00	543.463,00	543.463,00	543.463,00		543.463,00
<b>TITLUL II BUNURI SI SERVICII (cod 20.01 la 20.06+20.09 la 20.16+20.18 la 20.25+20.27+20.30)</b>	<b>20</b>		113.000,00	82.000,00	81.729,00	81.729,00	81.729,00		81.729,00
<b>Comisioane si alte costuri aferente imprumuturilor (cod 20.24.01 la 20.24.03)</b>	<b>20.24</b>		113.000,00	82.000,00	81.729,00	81.729,00	81.729,00		81.729,00
Comisioane si alte costuri aferente imprumuturilor interne	20.24.02		113.000,00	82.000,00	81.729,00	81.729,00	81.729,00		81.729,00
<b>TITLUL III DOBANZI (cod 30.01 la 30.03)</b>	<b>30</b>		670.000,00	462.000,00	461.734,00	461.734,00	461.734,00		461.734,00
<b>Dobanzi aferente datoriei publice interne (cod 30.01.01+30.01.02)</b>	<b>30.01</b>		670.000,00	462.000,00	461.734,00	461.734,00	461.734,00		461.734,00
Dobanzi aferente datoriei publice interne directe	30.01.01		670.000,00	462.000,00	461.734,00	461.734,00	461.734,00		461.734,00
<b>OPERATIUNI FINANCIARE (cod 80+81)</b>	<b>79</b>		6.400.000,00	12.999.000,00	12.998.996,00	12.998.996,00	12.998.996,00		
<b>TITLUL XVI RAMBURSARI DE CREDITE (cod 81.01+81.02)</b>	<b>81</b>		6.400.000,00	12.999.000,00	12.998.996,00	12.998.996,00	12.998.996,00		
<b>Rambursari de credite interne (cod 81.02.01+81.02.02+ 81.02.05)</b>	<b>81.02</b>		6.400.000,00	12.999.000,00	12.998.996,00	12.998.996,00	12.998.996,00		
Rambursari de credite aferente datoriei publice interne locale	81.02.05		6.400.000,00	12.999.000,00	12.998.996,00	12.998.996,00	12.998.996,00		



Detalierea cheltuielilor capitol 60.02 (anul 2018, trimestrul 4)

Denumirea indicatorilor	Cod indicator	Credite de angajament	Credite bugetare		Angajamente bugetare	Angajamente legale	Plati efectuate	Angajamente legale de platit	Cheltuieli efective
			anuale aprobate la fin. per. rap.	trimestriale cumulate					
Mobilier, aparatura birotica si alte active corporale	71.01.03								50,00
Alte active fixe	71.01.30	171.000,00	156.000,00	171.000,00	651,00	651,00	651,00		2.112,00

Detalierea cheltuielilor capitol 61.02 (anul 2018, trimestrul 4)

Denumirea indicatorilor	Cod indicator	Credite de angajament	Credite bugetare		Angajamente bugetare	Angajamente legale	Plati efectuate	Angajamente legale de platit	Cheltuieli efective
			anuale aprobate la fin. per. rap.	trimestriale cumulate					
<b>TOTAL CHELTUIELI (SECTIUNEA DE FUNCTIONARE+SECTIUNEA DE DEZVOLTARE)</b>	<b>TOTAL CHELTUIELI</b>	<b>85.000,00</b>	<b>366.000,00</b>	<b>373.000,00</b>	<b>321.226,00</b>	<b>321.226,00</b>	<b>309.327,00</b>	<b>11.899,00</b>	<b>241.502,00</b>
<b>SECTIUNEA DE FUNCTIONARE (cod 01+79+84)</b>	<b>TOTAL CHELTUIELI</b>		<b>281.000,00</b>	<b>288.000,00</b>	<b>241.712,00</b>	<b>241.712,00</b>	<b>229.813,00</b>	<b>11.899,00</b>	<b>208.958,00</b>
<b>CHELTUIELI CURENTE (10+20+30+40+50+51+55+57+59)</b>	<b>01</b>		<b>281.000,00</b>	<b>288.000,00</b>	<b>241.712,00</b>	<b>241.712,00</b>	<b>229.813,00</b>	<b>11.899,00</b>	<b>208.958,00</b>
<b>TITLUL I CHELTUIELI DE PERSONAL (cod 10.01 la 10.03)</b>	<b>10</b>		<b>86.000,00</b>	<b>86.000,00</b>	<b>70.384,00</b>	<b>70.384,00</b>	<b>59.019,00</b>	<b>11.365,00</b>	<b>70.384,00</b>
<b>Cheltuieli salariale in bani (cod 10.01.01 la 10.01.16+10.01.30)</b>	<b>10.01</b>		<b>82.000,00</b>	<b>82.000,00</b>	<b>68.834,00</b>	<b>68.834,00</b>	<b>57.719,00</b>	<b>11.115,00</b>	<b>69.378,00</b>
Indemnizatii platite unor persoane din afara unitatii	10.01.12		82.000,00	82.000,00	68.834,00	68.834,00	57.719,00	11.115,00	69.378,00
<b>Contributii (cod 10.03.01 la 10.03.06)</b>	<b>10.03</b>		<b>4.000,00</b>	<b>4.000,00</b>	<b>1.550,00</b>	<b>1.550,00</b>	<b>1.300,00</b>	<b>250,00</b>	<b>1.006,00</b>
Contributia asiguratorie pentru munca	10.03.07		4.000,00	4.000,00	1.550,00	1.550,00	1.300,00	250,00	1.006,00
<b>TITLUL II BUNURI SI SERVICII (cod 20.01 la 20.06+20.09 la 20.16+20.18 la 20.25+20.27+20.30)</b>	<b>20</b>		<b>195.000,00</b>	<b>202.000,00</b>	<b>171.328,00</b>	<b>171.328,00</b>	<b>170.794,00</b>	<b>534,00</b>	<b>138.574,00</b>
<b>Bunuri si servicii (cod 20.01.01 la 20.01.09+20.01.30)</b>	<b>20.01</b>		<b>124.000,00</b>	<b>97.000,00</b>	<b>83.634,00</b>	<b>83.634,00</b>	<b>83.100,00</b>	<b>534,00</b>	<b>82.635,00</b>
Furnituri de birou	20.01.01		3.000,00	3.000,00	2.903,00	2.903,00	2.903,00		2.903,00
Materiale pentru curatenie	20.01.02		3.000,00	3.000,00	2.894,00	2.894,00	2.894,00		2.896,00
Incalzit, iluminat si forta motrica	20.01.03		15.000,00	15.000,00	12.929,00	12.929,00	12.828,00	101,00	12.828,00
Apa, canal si salubritate	20.01.04		8.000,00	8.000,00	4.230,00	4.230,00	4.230,00		4.230,00
Carburanti si lubrifianti	20.01.05		5.000,00	5.000,00	4.800,00	4.800,00	4.800,00		6.200,00
Piese de schimb	20.01.06		2.000,00	2.000,00	1.990,00	1.990,00	1.990,00		1.990,00
Posta, telecomunicatii, radio, tv, internet	20.01.08		14.000,00	9.000,00	6.073,00	6.073,00	5.640,00	433,00	5.612,00
Materiale si prestari de servicii cu caracter functional	20.01.09		46.000,00	24.000,00	21.213,00	21.213,00	21.213,00		21.278,00
Alte bunuri si servicii pentru intretinere si functionare	20.01.30		28.000,00	28.000,00	26.602,00	26.602,00	26.602,00		24.698,00
<b>Bunuri de natura obiectelor de inventar (cod 20.05.01+20.05.03+20.05.30)</b>	<b>20.05</b>		<b>6.000,00</b>	<b>25.000,00</b>	<b>23.580,00</b>	<b>23.580,00</b>	<b>23.580,00</b>		
Alte obiecte de inventar	20.05.30		6.000,00	25.000,00	23.580,00	23.580,00	23.580,00		
<b>Alte cheltuieli (cod 20.30.01 la 20.30.04+20.30.06+20.30.07+20.30.09+20.30.30)</b>	<b>20.30</b>		<b>65.000,00</b>	<b>80.000,00</b>	<b>64.114,00</b>	<b>64.114,00</b>	<b>64.114,00</b>		<b>55.939,00</b>
Prime de asigurare non-viata	20.30.03		2.000,00	2.000,00	612,00	612,00	612,00		612,00
Alte cheltuieli cu bunuri si servicii	20.30.30		63.000,00	78.000,00	63.502,00	63.502,00	63.502,00		55.327,00
<b>SECTIUNEA DE DEZVOLTARE (cod</b>	<b>TOTAL</b>	<b>85.000,00</b>	<b>85.000,00</b>	<b>85.000,00</b>	<b>79.514,00</b>	<b>79.514,00</b>	<b>79.514,00</b>		<b>32.544,00</b>





Detalierea cheltuielilor capitol 65.02 (anul 2018, trimestrul 4)

Denumirea indicatorilor	Cod indicator	Credite de angajament	Credite bugetare		Angajamente bugetare	Angajamente legale	Plati efectuate	Angajamente legale de platit	Cheltuieli efective
			anuale aprobate la fin. per. rap.	trimestriale cumulate					
<b>TOTAL CHELTUIELI (SECTIUNEA DE FUNCTIONARE+SECTIUNEA DE DEZVOLTARE)</b>	<b>TOTAL CHELTUIELI</b>	190.000,00	5.821.000,00	5.692.000,00	5.153.520,00	5.153.520,00	5.153.520,00		5.153.520,00
<b>SECTIUNEA DE FUNCTIONARE (cod 01+79+84)</b>	<b>TOTAL CHELTUIELI</b>		5.488.000,00	5.502.000,00	5.153.520,00	5.153.520,00	5.153.520,00		5.153.520,00
<b>CHELTUIELI CURENTE (10+20+30+40+50+51+55+57+59)</b>	<b>01</b>		5.488.000,00	5.502.000,00	5.153.520,00	5.153.520,00	5.153.520,00		5.153.520,00
<b>TITLUL II BUNURI SI SERVICII (cod 20.01 la 20.06+20.09 la 20.16+20.18 la 20.25+20.27+20.30)</b>	<b>20</b>		36.000,00	90.000,00	83.108,00	83.108,00	83.108,00		83.108,00
Contributii ale administratiei publice locale la realizarea unor lucrari si servicii de interes public local, in baza unor conventii sau contracte de asociere	20.19			90.000,00	83.108,00	83.108,00	83.108,00		83.108,00
Cheltuieli judiciare si extrajudiciare derivate din actiuni in reprezentarea intereselor statului, potrivit dispozitiilor legale	20.25		36.000,00						
<b>TITLUL VI TRANSFERURI INTRE UNITATI ALE ADMINISTRATIEI PUBLICE (cod 51.01)</b>	<b>51</b>		956.000,00	957.000,00	925.752,00	925.752,00	925.752,00		925.752,00
<b>Transferuri curente</b>	<b>51.01</b>		956.000,00	957.000,00	925.752,00	925.752,00	925.752,00		925.752,00
Transferuri catre institutii publice	51.01.01		956.000,00	957.000,00	925.752,00	925.752,00	925.752,00		925.752,00
<b>TITLUL IX ASISTENTA SOCIALA (cod 57.02)</b>	<b>57</b>		4.087.000,00	4.066.000,00	3.790.788,00	3.790.788,00	3.790.788,00		3.790.788,00
<b>Ajutoare sociale (cod 57.02.01 la 57.02.04)</b>	<b>57.02</b>		4.087.000,00	4.066.000,00	3.790.788,00	3.790.788,00	3.790.788,00		3.790.788,00
Ajutoare sociale in natura	57.02.02		4.087.000,00	4.066.000,00	3.790.788,00	3.790.788,00	3.790.788,00		3.790.788,00
<b>TITLUL X ALTE CHELTUIELI (cod 59.01+59.02+59.08+59.11+59.12+59.15+59.17+59.22+59.25+59.30)</b>	<b>59</b>		409.000,00	389.000,00	353.872,00	353.872,00	353.872,00		353.872,00
Actiuni cu caracter stiintific si social-cultural	59.22		409.000,00	389.000,00	353.872,00	353.872,00	353.872,00		353.872,00
<b>SECTIUNEA DE DEZVOLTARE (cod 51+55+56+70+84)</b>	<b>TOTAL CHELTUIELI</b>	190.000,00	333.000,00	190.000,00					
<b>CHELTUIELI DE CAPITAL (cod 71+72+75)</b>	<b>70</b>	190.000,00	333.000,00	190.000,00					
<b>TITLUL XII . ACTIVE NEFINANCIARE (cod 71.01 la 71.03)</b>	<b>71</b>	190.000,00	333.000,00	190.000,00					
<b>Active fixe (cod 71.01.01 la 71.01.03+71.01.30)</b>	<b>71.01</b>	190.000,00	333.000,00	190.000,00					
Alte active fixe	71.01.30	190.000,00	333.000,00	190.000,00					

Detalierea cheltuielilor capitol 66.02 (anul 2018, trimestrul 4)

Denumirea indicatorilor	Cod indicator	Credite de angajament	Credite bugetare		Angajamente bugetare	Angajamente legale	Plati efectuate	Angajamente legale de platit	Cheltuieli efective
			anuale aprobate la fin. per. rap.	trimestriale cumulate					
<b>TOTAL CHELTUIELI (SECTIUNEA DE FUNCTIONARE+SECTIUNEA DE DEZVOLTARE)</b>	<b>TOTAL CHELTUIELI</b>	2.217.000,00	7.877.000,00	12.300.000,00	9.382.374,00	9.382.374,00	9.382.374,00		9.151.117,00
<b>SECTIUNEA DE FUNCTIONARE (cod 01+79+84)</b>	<b>TOTAL CHELTUIELI</b>		2.005.000,00	4.412.000,00	4.267.463,00	4.267.463,00	4.267.463,00		4.267.463,00
<b>CHELTUIELI CURENTE (10+20+30+40+50+51+55+57+59)</b>	<b>01</b>		2.005.000,00	4.412.000,00	4.267.463,00	4.267.463,00	4.267.463,00		4.267.463,00
<b>TITLUL VI TRANSFERURI INTRE UNITATI ALE ADMINISTRATIEI PUBLICE (cod 51.01)</b>	<b>51</b>		2.005.000,00	4.412.000,00	4.267.463,00	4.267.463,00	4.267.463,00		4.267.463,00
<b>Transferuri curente</b>	<b>51.01</b>		2.005.000,00	4.412.000,00	4.267.463,00	4.267.463,00	4.267.463,00		4.267.463,00
Transferuri din bugetele consiliilor locale si judetene pentru finantarea unitatilor de asistenta medico-sociale	51.01.39		1.305.000,00	2.186.000,00	2.180.112,00	2.180.112,00	2.180.112,00		2.180.112,00
Transferuri din bugetele locale pentru finantarea cheltuielilor curente din domeniul sanatatii	51.01.46		700.000,00	2.226.000,00	2.087.351,00	2.087.351,00	2.087.351,00		2.087.351,00
<b>SECTIUNEA DE DEZVOLTARE (cod 51+55+56+70+84)</b>	<b>TOTAL CHELTUIELI</b>	2.217.000,00	5.872.000,00	7.888.000,00	5.114.911,00	5.114.911,00	5.114.911,00		4.883.654,00
<b>TITLUL VI TRANSFERURI INTRE UNITATI ALE ADMINISTRATIEI PUBLICE (cod 51.02)</b>	<b>51</b>		1.556.000,00	5.671.000,00	4.883.654,00	4.883.654,00	4.883.654,00		4.883.654,00
<b>Transferuri de capital (cod 51.02.12+51.02.28)</b>	<b>51.02</b>		1.556.000,00	5.671.000,00	4.883.654,00	4.883.654,00	4.883.654,00		4.883.654,00
Transferuri pentru finantarea investitiilor la spitale	51.02.12			18.000,00	17.564,00	17.564,00	17.564,00		17.564,00
Transferuri din bugetele locale pentru finantarea cheltuielilor de capital din domeniul sanatatii	51.02.28		1.494.000,00	5.591.000,00	4.804.583,00	4.804.583,00	4.804.583,00		4.804.583,00
Alte transferuri de capital catre institutii publice	51.02.29		62.000,00	62.000,00	61.507,00	61.507,00	61.507,00		61.507,00
<b>CHELTUIELI DE CAPITAL (cod 71+72+75)</b>	<b>70</b>	2.217.000,00	4.316.000,00	2.217.000,00	231.257,00	231.257,00	231.257,00		
<b>TITLUL XII . ACTIVE NEFINANCIARE (cod 71.01 la 71.03)</b>	<b>71</b>	2.217.000,00	4.316.000,00	2.217.000,00	231.257,00	231.257,00	231.257,00		
<b>Active fixe (cod 71.01.01 la 71.01.03+71.01.30)</b>	<b>71.01</b>	2.217.000,00	4.316.000,00	2.217.000,00	231.257,00	231.257,00	231.257,00		
Constructii	71.01.01	400.000,00		400.000,00					
Alte active fixe	71.01.30	1.817.000,00	4.316.000,00	1.817.000,00	231.257,00	231.257,00	231.257,00		

Detalierea cheltuielilor capitol 67.02 (anul 2018, trimestrul 4)

Denumirea indicatorilor	Cod indicator	Credite de angajament	Credite bugetare		Angajamente bugetare	Angajamente legale	Plati efectuate	Angajamente legale de platit	Cheltuieli efective
			anuale aprobate la fin. per. rap.	trimestriale cumulate					
<b>TOTAL CHELTUIELI (SECTIUNEA DE FUNCTIONARE+SECTIUNEA DE DEZVOLTARE)</b>	<b>TOTAL CHELTUIELI</b>	1.020.000,00	11.071.000,00	12.031.000,00	10.743.685,00	10.743.685,00	10.743.685,00		10.742.788,00
<b>SECTIUNEA DE FUNCTIONARE (cod 01+79+84)</b>	<b>TOTAL CHELTUIELI</b>		9.784.000,00	10.736.000,00	10.478.922,00	10.478.922,00	10.478.922,00		10.478.558,00
<b>CHELTUIELI CURENTE (10+20+30+40+50+51+55+57+59)</b>	<b>01</b>		9.784.000,00	10.736.000,00	10.478.922,00	10.478.922,00	10.478.922,00		10.478.558,00
<b>TITLUL II BUNURI SI SERVICII (cod 20.01 la 20.06+20.09 la 20.16+20.18 la 20.25+20.27+20.30)</b>	<b>20</b>			25.000,00	24.974,00	24.974,00	24.974,00		24.610,00
<b>Alte cheltuieli (cod 20.30.01 la 20.30.04+20.30.06+20.30.07+20.30.09+20.30.30)</b>	<b>20.30</b>			25.000,00	24.974,00	24.974,00	24.974,00		24.610,00
Alte cheltuieli cu bunuri si servicii	20.30.30			25.000,00	24.974,00	24.974,00	24.974,00		24.610,00
<b>TITLUL VI TRANSFERURI INTRE UNITATI ALE ADMINISTRATIEI PUBLICE (cod 51.01)</b>	<b>51</b>		5.614.000,00	6.614.000,00	6.407.874,00	6.407.874,00	6.407.874,00		6.407.874,00
<b>Transferuri curente</b>	<b>51.01</b>		5.614.000,00	6.614.000,00	6.407.874,00	6.407.874,00	6.407.874,00		6.407.874,00
Transferuri catre institutii publice	51.01.01		5.614.000,00	6.614.000,00	6.407.874,00	6.407.874,00	6.407.874,00		6.407.874,00
<b>TITLUL X ALTE CHELTUIELI (cod 59.01+59.02+59.08+59.11+59.12+59.15+59.17+59.22+59.25+59.30)</b>	<b>59</b>		4.170.000,00	4.097.000,00	4.046.074,00	4.046.074,00	4.046.074,00		4.046.074,00
Sustinerea cultelor	59.12			62.000,00	61.770,00	61.770,00	61.770,00		61.770,00
Contributii la salarizarea personalului neclerical	59.15		3.860.000,00	3.780.000,00	3.772.572,00	3.772.572,00	3.772.572,00		3.772.572,00
Sume destinate finantarii programelor sportive realizate de structurile sportive de drept privat	59.20		50.000,00						
Actiuni cu caracter stiintific si social-cultural	59.22		260.000,00	255.000,00	211.732,00	211.732,00	211.732,00		211.732,00
<b>SECTIUNEA DE DEZVOLTARE (cod 51+55+56+70+84)</b>	<b>TOTAL CHELTUIELI</b>	1.020.000,00	1.287.000,00	1.295.000,00	264.763,00	264.763,00	264.763,00		264.230,00
<b>TITLUL VI TRANSFERURI INTRE UNITATI ALE ADMINISTRATIEI PUBLICE (cod 51.02)</b>	<b>51</b>		267.000,00	275.000,00	264.230,00	264.230,00	264.230,00		264.230,00
<b>Transferuri de capital (cod 51.02.12+51.02.28)</b>	<b>51.02</b>		267.000,00	275.000,00	264.230,00	264.230,00	264.230,00		264.230,00
Alte transferuri de capital catre institutii publice	51.02.29		267.000,00	275.000,00	264.230,00	264.230,00	264.230,00		264.230,00
<b>CHELTUIELI DE CAPITAL (cod 71+72+75)</b>	<b>70</b>	1.020.000,00	1.020.000,00	1.020.000,00	533,00	533,00	533,00		
<b>TITLUL XII . ACTIVE NEFINANCIARE (cod 71.01 la 71.03)</b>	<b>71</b>	1.020.000,00	1.020.000,00	1.020.000,00	533,00	533,00	533,00		
<b>Active fixe (cod 71.01.01 la 71.01.03+71.01.30)</b>	<b>71.01</b>	1.020.000,00	1.020.000,00	1.020.000,00	533,00	533,00	533,00		
Alte active fixe	71.01.30	1.020.000,00	1.020.000,00	1.020.000,00	533,00	533,00	533,00		

Detalierea cheltuielilor capitol 68.02 (anul 2018, trimestrul 4)

Denumirea indicatorilor	Cod indicator	Credite de angajament	Credite bugetare		Angajamente bugetare	Angajamente legale	Plati efectuate	Angajamente legale de platit	Cheltuieli efective
			anuale aprobate la fin. per. rap.	trimestriale cumulate					
<b>TOTAL CHELTUIELI (SECTIUNEA DE FUNCTIONARE+SECTIUNEA DE DEZVOLTARE)</b>	<b>TOTAL CHELTUIELI</b>	2.635.000,00	77.860.000,00	86.640.000,00	80.724.035,00	80.724.035,00	80.329.940,00	394.095,00	80.115.543,00
<b>SECTIUNEA DE FUNCTIONARE (cod 01+79+84)</b>	<b>TOTAL CHELTUIELI</b>		75.462.000,00	84.005.000,00	80.541.984,00	80.541.984,00	80.147.889,00	394.095,00	79.949.136,00
<b>CHELTUIELI CURENTE (10+20+30+40+50+51+55+57+59)</b>	<b>01</b>		75.467.000,00	84.011.500,00	80.547.787,00	80.547.787,00	80.153.692,00	394.095,00	79.949.136,00
<b>TITLUL I CHELTUIELI DE PERSONAL (cod 10.01 la 10.03)</b>	<b>10</b>		21.875.000,00	28.360.000,00	26.260.302,00	26.260.302,00	25.933.016,00	327.286,00	26.067.674,00
<b>Cheltuieli salariale in bani (cod 10.01.01 la 10.01.16+10.01.30)</b>	<b>10.01</b>		20.895.000,00	26.650.000,00	24.633.237,00	24.633.237,00	24.324.986,00	308.251,00	24.801.471,00
Salarii de baza	10.01.01		14.956.000,00	21.012.000,00	19.149.858,00	19.149.858,00	18.934.084,00	215.774,00	19.280.793,00
Sporuri pentru conditii de munca	10.01.05		5.448.000,00	4.927.000,00	4.812.475,00	4.812.475,00	4.720.535,00	91.940,00	4.819.399,00
Alte sporuri	10.01.06		316.000,00	397.000,00	367.650,00	367.650,00	367.113,00	537,00	380.625,00
Indemnizatii platite unor persoane din afara unitatii	10.01.12		101.000,00	263.000,00	258.267,00	258.267,00	258.267,00		275.174,00
Indemnizatii de delegare	10.01.13		74.000,00	51.000,00	44.987,00	44.987,00	44.987,00		45.480,00
<b>Cheltuieli salariale in natura ( cod 10.02.01 la 10.02.06+10.02.30)</b>	<b>10.02</b>			<b>828.000,00</b>	<b>753.850,00</b>	<b>753.850,00</b>	<b>753.850,00</b>		<b>753.850,00</b>
Tichete de vacanta	10.02.06			828.000,00	753.850,00	753.850,00	753.850,00		753.850,00
<b>Contributii (cod 10.03.01 la 10.03.06)</b>	<b>10.03</b>		<b>980.000,00</b>	<b>882.000,00</b>	<b>873.215,00</b>	<b>873.215,00</b>	<b>854.180,00</b>	<b>19.035,00</b>	<b>512.353,00</b>
Contributii de asigurari sociale de stat	10.03.01		277.700,00	277.700,00	277.219,00	277.219,00	277.219,00		
Contributii de asigurari de somaj	10.03.02		9.000,00	9.000,00	8.666,00	8.666,00	8.666,00		
Contributii de asigurari sociale de sanatate	10.03.03		91.200,00	91.200,00	90.830,00	90.830,00	90.830,00		
Contributii de asigurari pentru accidente de munca si boli profesionale	10.03.04		3.200,00	3.200,00	2.795,00	2.795,00	2.795,00		
Contributii pentru concedii si indemnizatii	10.03.06		10.100,00	10.100,00	9.891,00	9.891,00	9.891,00		
Contributia asiguratorie pentru munca	10.03.07		588.800,00	490.800,00	483.814,00	483.814,00	464.779,00	19.035,00	512.353,00
<b>TITLUL II BUNURI SI SERVICII (cod 20.01 la 20.06+20.09 la 20.16+20.18 la 20.25+20.27+20.30)</b>	<b>20</b>		<b>4.564.000,00</b>	<b>7.625.500,00</b>	<b>6.308.025,00</b>	<b>6.308.025,00</b>	<b>6.249.715,00</b>	<b>58.310,00</b>	<b>5.882.336,00</b>
<b>Bunuri si servicii (cod 20.01.01 la 20.01.09+20.01.30)</b>	<b>20.01</b>		<b>1.823.000,00</b>	<b>2.624.500,00</b>	<b>2.221.086,00</b>	<b>2.221.086,00</b>	<b>2.214.842,00</b>	<b>6.244,00</b>	<b>2.321.426,00</b>
Furnituri de birou	20.01.01		129.000,00	249.000,00	216.315,00	216.315,00	216.315,00		228.487,00
Materiale pentru curatenie	20.01.02		132.000,00	153.000,00	129.859,00	129.859,00	129.859,00		123.064,00
Incalzit, iluminat si forta motrica	20.01.03		549.000,00	821.000,00	578.156,00	578.156,00	578.145,00	11,00	678.731,00
Apa, canal si salubritate	20.01.04		172.000,00	178.000,00	134.758,00	134.758,00	134.455,00	303,00	148.297,00
Carburanti si lubrifianti	20.01.05		3.000,00	153.000,00	151.750,00	151.750,00	151.750,00		138.400,00

**Detalierea cheltuielilor capitol 68.02 (anul 2018, trimestrul 4)**

Denumirea indicatorilor	Cod indicator	Credite de angajament	Credite bugetare		Angajamente bugetare	Angajamente legale	Plati efectuate	Angajamente legale de platit	Cheltuieli efective
			anuale aprobate la fin. per. rap.	trimestriale cumulate					
Transport	20.01.07		1.000,00	1.000,00	90,00	90,00	90,00		90,00
Posta, telecomunicatii, radio, tv, internet	20.01.08		50.000,00	50.000,00	39.976,00	39.976,00	39.976,00		34.822,00
Materiale si prestari de servicii cu caracter functional	20.01.09		587.000,00	767.500,00	724.782,00	724.782,00	718.866,00	5.916,00	730.135,00
Alte bunuri si servicii pentru intretinere si functionare	20.01.30		200.000,00	252.000,00	245.400,00	245.400,00	245.386,00	14,00	239.400,00
Reparatii curente	20.02		48.000,00	333.000,00	219.027,00	219.027,00	215.942,00	3.085,00	159.518,00
<b>Hrana (cod 20.03.01+20.03.02)</b>	<b>20.03</b>		<b>1.789.000,00</b>	<b>2.416.000,00</b>	<b>2.061.982,00</b>	<b>2.061.982,00</b>	<b>2.016.574,00</b>	<b>45.408,00</b>	<b>1.991.662,00</b>
Hrana pentru oameni	20.03.01		1.789.000,00	2.416.000,00	2.061.982,00	2.061.982,00	2.016.574,00	45.408,00	1.991.662,00
<b>Medicamente si materiale sanitare (cod 20.04.01 la 20.04.04)</b>	<b>20.04</b>		<b>302.000,00</b>	<b>584.000,00</b>	<b>470.352,00</b>	<b>470.352,00</b>	<b>470.248,00</b>	<b>104,00</b>	<b>405.232,00</b>
Medicamente	20.04.01		155.000,00	322.000,00	270.310,00	270.310,00	270.206,00	104,00	226.968,00
Materiale sanitare	20.04.02		122.000,00	197.000,00	161.707,00	161.707,00	161.707,00		150.788,00
Reactivi	20.04.03								1.470,00
Dezinfectanti	20.04.04		25.000,00	65.000,00	38.335,00	38.335,00	38.335,00		26.006,00
<b>Bunuri de natura obiectelor de inventar (cod 20.05.01+20.05.03+20.05.30)</b>	<b>20.05</b>		<b>138.000,00</b>	<b>1.086.000,00</b>	<b>813.608,00</b>	<b>813.608,00</b>	<b>810.139,00</b>	<b>3.469,00</b>	<b>479.992,00</b>
Uniforme si echipament	20.05.01		60.000,00	154.000,00	133.051,00	133.051,00	133.051,00		270.902,00
Lenjerie si accesorii de pat	20.05.03		5.000,00	210.000,00	82.995,00	82.995,00	82.995,00		59.107,00
Alte obiecte de inventar	20.05.30		73.000,00	722.000,00	597.562,00	597.562,00	594.093,00	3.469,00	149.983,00
<b>Deplasari, detasari, transferari (cod 20.06.01+20.06.02)</b>	<b>20.06</b>		<b>47.000,00</b>	<b>47.000,00</b>	<b>34.631,00</b>	<b>34.631,00</b>	<b>34.631,00</b>		<b>34.631,00</b>
Deplasari interne, detasari, transferari	20.06.01		45.000,00	45.000,00	33.231,00	33.231,00	33.231,00		33.231,00
Deplasari in strainatate	20.06.02		2.000,00	2.000,00	1.400,00	1.400,00	1.400,00		1.400,00
Carti, publicatii si materiale documentare	20.11		23.000,00	44.000,00	29.320,00	29.320,00	29.320,00		29.195,00
Pregatire profesionala	20.13		17.000,00	74.000,00	55.504,00	55.504,00	55.504,00		55.504,00
Protectia muncii	20.14		17.000,00	30.000,00	18.481,00	18.481,00	18.481,00		21.128,00
Cheltuieli judiciare si extrajudiciare derivate din actiuni in reprezentarea intereselor statului, potrivit dispozitiilor legale	20.25			3.000,00	2.159,00	2.159,00	2.159,00		2.159,00
<b>Alte cheltuieli (cod 20.30.01 la 20.30.04+20.30.06+20.30.07+20.30.09+20.30.30)</b>	<b>20.30</b>		<b>360.000,00</b>	<b>384.000,00</b>	<b>381.875,00</b>	<b>381.875,00</b>	<b>381.875,00</b>		<b>381.889,00</b>
Prestari servicii pentru transmiterea drepturilor	20.30.06		315.000,00	339.000,00	338.159,00	338.159,00	338.159,00		338.159,00
Alte cheltuieli cu bunuri si servicii	20.30.30		45.000,00	45.000,00	43.716,00	43.716,00	43.716,00		43.730,00
<b>TITLUL VI TRANSFERURI INTRE UNITATI ALE ADMINISTRATIEI PUBLICE (cod 51.01)</b>	<b>51</b>		<b>40.000,00</b>	<b>48.000,00</b>	<b>45.492,00</b>	<b>45.492,00</b>	<b>45.492,00</b>		<b>45.492,00</b>
<b>Transferuri curente</b>	<b>51.01</b>		<b>40.000,00</b>	<b>48.000,00</b>	<b>45.492,00</b>	<b>45.492,00</b>	<b>45.492,00</b>		<b>45.492,00</b>

Detalierea cheltuielilor capitol 68.02 (anul 2018, trimestrul 4)

Denumirea indicatorilor	Cod indicator	Credite de angajament	Credite bugetare		Angajamente bugetare	Angajamente legale	Plati efectuate	Angajamente legale de platit	Cheltuieli efective
			anuale aprobate la fin. per. rap.	trimestriale cumulate					
Transferuri din bugetele locale pentru institutiile de asistenta sociala pentru persoanele cu handicap	51.01.15		40.000,00	48.000,00	45.492,00	45.492,00	45.492,00		45.492,00
<b>TITLUL IX ASISTENTA SOCIALA (cod 57.02)</b>	<b>57</b>		<b>48.833.000,00</b>	<b>47.721.000,00</b>	<b>47.680.584,00</b>	<b>47.680.584,00</b>	<b>47.672.085,00</b>	<b>8.499,00</b>	<b>47.700.250,00</b>
<b>Ajutoare sociale (cod 57.02.01 la 57.02.04)</b>	<b>57.02</b>		<b>48.833.000,00</b>	<b>47.721.000,00</b>	<b>47.680.584,00</b>	<b>47.680.584,00</b>	<b>47.672.085,00</b>	<b>8.499,00</b>	<b>47.700.250,00</b>
Ajutoare sociale in numerar	57.02.01		47.969.000,00	47.177.000,00	47.136.584,00	47.136.584,00	47.136.584,00		47.136.584,00
Ajutoare sociale in natura	57.02.02		864.000,00	544.000,00	544.000,00	544.000,00	535.501,00	8.499,00	563.666,00
<b>TITLUL X ALTE CHELTUIELI (cod 59.01+59.02+59.08+59.11+59.12+59.15+59.17+59.22+59.25+59.30)</b>	<b>59</b>		<b>155.000,00</b>	<b>257.000,00</b>	<b>253.384,00</b>	<b>253.384,00</b>	<b>253.384,00</b>		<b>253.384,00</b>
Sume aferente persoanelor cu handicap neincadrate	59.40		155.000,00	257.000,00	253.384,00	253.384,00	253.384,00		253.384,00
<b>PLATI EFECTUATE IN ANII PRECEDENTI SI RECUPERATE IN ANUL CURENT (cod 85)</b>	<b>84</b>		<b>-5.000,00</b>	<b>-6.500,00</b>	<b>-5.803,00</b>	<b>-5.803,00</b>	<b>-5.803,00</b>		
<b>TITLUL XVII PLATI EFECTUATE IN ANII PRECEDENTI SI RECUPERATE IN ANUL CURENT (cod 85.01)</b>	<b>85</b>		<b>-5.000,00</b>	<b>-6.500,00</b>	<b>-5.803,00</b>	<b>-5.803,00</b>	<b>-5.803,00</b>		
<b>Plati efectuate in anii precedenti si recuperate in anul curent</b>	<b>85.01</b>		<b>-5.000,00</b>	<b>-6.500,00</b>	<b>-5.803,00</b>	<b>-5.803,00</b>	<b>-5.803,00</b>		
Plati efect. anii precedenti si recup. an curent	85.01 F		-5.000,00	-6.500,00	-5.803,00	-5.803,00	-5.803,00		
<b>SECTIUNEA DE DEZVOLTARE (cod 51+55+56+70+84)</b>	<b>TOTAL CHELTUIELI</b>	<b>2.635.000,00</b>	<b>2.398.000,00</b>	<b>2.635.000,00</b>	<b>182.051,00</b>	<b>182.051,00</b>	<b>182.051,00</b>		<b>166.407,00</b>
Titlul VIII Proiecte cu finantare din Fonduri externe nerambursabile (FEN) postaderare (cod 56.01 la 56.05+cod 56.07+56.08+56.15+56.16+56.17+56.18)	56	3.000,00	3.000,00	3.000,00	2.632,00	2.632,00	2.632,00		2.632,00
Mecanismul financiar SEE	56.17	3.000,00	3.000,00	3.000,00	2.632,00	2.632,00	2.632,00		2.632,00
Cheltuieli neeligibile	56.17.03	3.000,00	3.000,00	3.000,00	2.632,00	2.632,00	2.632,00		2.632,00
Proiecte cu finantare din Fonduri externe nerambursabile aferente cadrului financiar 2014-2020	58	237.000,00		237.000,00	18.564,00	18.564,00	18.564,00		18.564,00
Programe din Fondul European de Dezvoltare Regionala	58.01	237.000,00		237.000,00	18.564,00	18.564,00	18.564,00		18.564,00
Finantarea nationala	58.01.01	30.000,00		30.000,00	2.785,00	2.785,00	2.785,00		2.785,00
Finantarea externa nerambursabila	58.01.02	197.000,00		197.000,00	15.779,00	15.779,00	15.779,00		15.779,00
Cheltuieli neeligibile	58.01.03	10.000,00		10.000,00					
<b>CHELTUIELI DE CAPITAL (cod 71+72+75)</b>	<b>70</b>	<b>2.395.000,00</b>	<b>2.395.000,00</b>	<b>2.395.000,00</b>	<b>160.855,00</b>	<b>160.855,00</b>	<b>160.855,00</b>		<b>145.211,00</b>
<b>TITLUL XII . ACTIVE NEFINANCIARE (cod 71)</b>	<b>71</b>	<b>2.395.000,00</b>	<b>2.395.000,00</b>	<b>2.395.000,00</b>	<b>160.855,00</b>	<b>160.855,00</b>	<b>160.855,00</b>		<b>145.211,00</b>

Detalierea cheltuielilor capitol 68.02 (anul 2018, trimestrul 4)

Denumirea indicatorilor	Cod indicator	Credite de angajament	Credite bugetare		Angajamente bugetare	Angajamente legale	Plati efectuate	Angajamente legale de platit	Cheltuieli efective
			anuale aprobate la fin. per. rap.	trimestriale cumulate					
<b>71.01 la 71.03)</b>									
<b>Active fixe (cod 71.01.01 la 71.01.03+71.01.30)</b>	<b>71.01</b>	<b>155.000,00</b>	<b>155.000,00</b>	<b>155.000,00</b>	<b>142.223,00</b>	<b>142.223,00</b>	<b>142.223,00</b>		<b>126.579,00</b>
Constructii	71.01.01	100.000,00	100.000,00	100.000,00	94.731,00	94.731,00	94.731,00		37.305,00
Masini, echipamente si mijloace de transport	71.01.02	35.000,00	30.000,00	35.000,00	32.378,00	32.378,00	32.378,00		69.951,00
Mobilier, aparatura birotica si alte active corporale	71.01.03								8.252,00
Alte active fixe	71.01.30	20.000,00	25.000,00	20.000,00	15.114,00	15.114,00	15.114,00		11.071,00
Reparatii capitale aferente activelor fixe	71.03	2.240.000,00	2.240.000,00	2.240.000,00	18.632,00	18.632,00	18.632,00		18.632,00



Detalierea cheltuielilor capitol 74.02 (anul 2018, trimestrul 4)

Denumirea indicatorilor	Cod indicator	Credite de angajament	Credite bugetare		Angajamente bugetare	Angajamente legale	Plati efectuate	Angajamente legale de platit	Cheltuieli efective
			anuale aprobate la fin. per. rap.	trimestriale cumulate					
TOTAL CHELTUIELI (SECTIUNEA DE FUNCTIONARE+SECTIUNEA DE DEZVOLTARE)	TOTAL CHELTUIELI	5.000,00	105.000,00	40.000,00	29.357,00	29.357,00	29.357,00		29.357,00
SECTIUNEA DE FUNCTIONARE (cod 01+79+84)	TOTAL CHELTUIELI		50.000,00	35.000,00	29.357,00	29.357,00	29.357,00		29.357,00
CHELTUIELI CURENTE (10+20+30+40+50+51+55+57+59)	01		50.000,00	35.000,00	29.357,00	29.357,00	29.357,00		29.357,00
TITLUL X ALTE CHELTUIELI (cod 59.01+59.02+59.08+59.11+59.12+59.15+59.17+59.22+59.25+59.30)	59		50.000,00	35.000,00	29.357,00	29.357,00	29.357,00		29.357,00
Actiuni cu caracter stiintific si social-cultural	59.22		50.000,00	35.000,00	29.357,00	29.357,00	29.357,00		29.357,00
SECTIUNEA DE DEZVOLTARE (cod 51+55+56+70+84)	TOTAL CHELTUIELI	5.000,00	55.000,00	5.000,00					
CHELTUIELI DE CAPITAL (cod 71+72+75)	70	5.000,00	55.000,00	5.000,00					
TITLUL XII . ACTIVE NEFINANCIARE (cod 71.01 la 71.03)	71	5.000,00	55.000,00	5.000,00					
Active fixe (cod 71.01.01 la 71.01.03+71.01.30)	71.01	5.000,00	55.000,00	5.000,00					
Alte active fixe	71.01.30	5.000,00	55.000,00	5.000,00					

Detalierea cheltuielilor capitol 80.02 (anul 2018, trimestrul 4)

Denumirea indicatorilor	Cod indicator	Credite de angajament	Credite bugetare		Angajamente bugetare	Angajamente legale	Plati efectuate	Angajamente legale de platit	Cheltuieli efective
			anuale aprobate la fin. per. rap.	trimestriale cumulate					
<b>TOTAL CHELTUIELI (SECTIUNEA DE FUNCTIONARE+SECTIUNEA DE DEZVOLTARE)</b>	<b>TOTAL CHELTUIELI</b>	759.000,00	5.740.000,00	6.249.000,00	1.465.989,00	1.465.989,00	1.465.989,00		965.916,00
<b>SECTIUNEA DE FUNCTIONARE (cod 01+79+84)</b>	<b>TOTAL CHELTUIELI</b>		490.000,00	490.000,00	453.618,00	453.618,00	453.618,00		453.618,00
<b>CHELTUIELI CURENTE (10+20+30+40+50+51+55+57+59)</b>	01		490.000,00	490.000,00	453.618,00	453.618,00	453.618,00		453.618,00
<b>TITLUL II BUNURI SI SERVICII (cod 20.01 la 20.06+20.09 la 20.16+20.18 la 20.25+20.27+20.30)</b>	20		490.000,00	490.000,00	453.618,00	453.618,00	453.618,00		453.618,00
<b>Alte cheltuieli (cod 20.30.01 la 20.30.04+20.30.06+20.30.07+20.30.09+20.30.30)</b>	20.30		490.000,00	490.000,00	453.618,00	453.618,00	453.618,00		453.618,00
Alte cheltuieli cu bunuri si servicii	20.30.30		490.000,00	490.000,00	453.618,00	453.618,00	453.618,00		453.618,00
<b>SECTIUNEA DE DEZVOLTARE (cod 51+55+56+70+84)</b>	<b>TOTAL CHELTUIELI</b>	759.000,00	5.250.000,00	5.759.000,00	1.012.371,00	1.012.371,00	1.012.371,00		512.298,00
<b>TITLUL VII ALTE TRANSFERURI (cod 55.01)</b>	55		5.000.000,00	5.000.000,00	435.516,00	435.516,00	435.516,00		435.516,00
<b>A. Transferuri interne (cod 55.01.03+55.01.08la55.01.10+55.01.12+55.01.13 +55.01.15+55.01.18+55.01.28+55.01.42+ 55.01.54)</b>	55.01		5.000.000,00	5.000.000,00	435.516,00	435.516,00	435.516,00		435.516,00
Transferuri din bugetul local catre asociatiile de dezvoltare intercomunitara	55.01.42		5.000.000,00	5.000.000,00	435.516,00	435.516,00	435.516,00		435.516,00
<b>Titlul VIII Proiecte cu finantare din Fonduri externe nerambursabile (FEN) postaderare (cod 56.01 la 56.05+cod 56.07+56.08+56.15+56.16+56.17+56.18)</b>	56								76.782,00
<b>Programe din Fondul Social European (FSE)</b>	56.02								76.782,00
Finantarea nationala	56.02.01								9.678,00
Finantare externa nerambursabila	56.02.02								54.845,00
Cheltuieli neeligibile	56.02.03								12.259,00
<b>Proiecte cu finantare din Fonduri externe nerambursabile aferente cadrului financiar 2014-2020</b>	58	175.000,00		175.000,00					
<b>Programe din Fd European pt. Pescuit si Afaceri Maritime FEPAM</b>	58.05	175.000,00		175.000,00					
Cheltuieli neeligibile	58.05.03	175.000,00		175.000,00					
<b>CHELTUIELI DE CAPITAL (cod 71+72+75)</b>	70	584.000,00	250.000,00	584.000,00	576.855,00	576.855,00	576.855,00		
<b>TITLUL XII . ACTIVE NEFINANCIARE (cod</b>	71	584.000,00	250.000,00	584.000,00	576.855,00	576.855,00	576.855,00		

Detalierea cheltuielilor capitol 80.02 (anul 2018, trimestrul 4)

Denumirea indicatorilor	Cod indicator	Credite de angajament	Credite bugetare		Angajamente bugetare	Angajamente legale	Plati efectuate	Angajamente legale de platit	Cheltuieli efective
			anuale aprobate la fin. per. rap.	trimestriale cumulate					
71.01 la 71.03)									
Active fixe (cod 71.01.01 la 71.01.03+71.01.30)	71.01	584.000,00	250.000,00	584.000,00	576.855,00	576.855,00	576.855,00		
Alte active fixe	71.01.30	584.000,00	250.000,00	584.000,00	576.855,00	576.855,00	576.855,00		

Detalierea cheltuielilor capitol 83.02 (anul 2018, trimestrul 4)

Denumirea indicatorilor	Cod indicator	Credite de angajament	Credite bugetare		Angajamente bugetare	Angajamente legale	Plati efectuate	Angajamente legale de platit	Cheltuieli efective
			anuale aprobate la fin. per. rap.	trimestriale cumulate					
<b>TOTAL CHELTUIELI (SECTIUNEA DE FUNCTIONARE+SECTIUNEA DE DEZVOLTARE)</b>	<b>TOTAL CHELTUIELI</b>			919.000,00	282.210,00	282.210,00	282.210,00		282.210,00
<b>SECTIUNEA DE FUNCTIONARE (cod 01+79+84)</b>	<b>TOTAL CHELTUIELI</b>			919.000,00	282.210,00	282.210,00	282.210,00		282.210,00
<b>CHELTUIELI CURENTE (10+20+30+40+50+51+55+57+59)</b>	<b>01</b>			919.000,00	282.210,00	282.210,00	282.210,00		282.210,00
<b>TITLUL II BUNURI SI SERVICII (cod 20.01 la 20.06+20.09 la 20.16+20.18 la 20.25+20.27+20.30)</b>	<b>20</b>			619.000,00					
<b>Alte cheltuieli (cod 20.30.01 la 20.30.04+20.30.06+20.30.07+20.30.09+20.30.30)</b>	<b>20.30</b>			619.000,00					
Alte cheltuieli cu bunuri si servicii	20.30.30			619.000,00					
<b>TITLUL VI TRANSFERURI INTRE UNITATI ALE ADMINISTRATIEI PUBLICE (cod 51.01)</b>	<b>51</b>			300.000,00	282.210,00	282.210,00	282.210,00		282.210,00
<b>Transferuri curente</b>	<b>51.01</b>			300.000,00	282.210,00	282.210,00	282.210,00		282.210,00
Transferuri din bugetele consiliilor locale si judetene pentru acordarea unor ajutoare catre unitatile administrativ-teritoriale in situatii de extrema dificultate	51.01.24			300.000,00	282.210,00	282.210,00	282.210,00		282.210,00

Detalierea cheltuielilor capitol 84.02 (anul 2018, trimestrul 4)

Denumirea indicatorilor	Cod indicator	Credite de angajament	Credite bugetare		Angajamente bugetare	Angajamente legale	Plati efectuate	Angajamente legale de platit	Cheltuieli efective
			anuale aprobate la fin. per. rap.	trimestriale cumulate					
<b>TOTAL CHELTUIELI (SECTIUNEA DE FUNCTIONARE+SECTIUNEA DE DEZVOLTARE)</b>	<b>TOTAL CHELTUIELI</b>	18.410.000,00	73.494.000,00	28.469.000,00	12.998.844,00	12.998.844,00	12.995.667,00	3.177,00	5.953.969,00
<b>SECTIUNEA DE FUNCTIONARE (cod 01+79+84)</b>	<b>TOTAL CHELTUIELI</b>		6.322.000,00	8.709.000,00	5.945.051,00	5.945.051,00	5.945.051,00		5.953.969,00
<b>CHELTUIELI CURENTE (10+20+30+40+50+51+55+57+59)</b>	<b>01</b>		6.322.000,00	8.718.000,00	5.953.969,00	5.953.969,00	5.953.969,00		5.953.969,00
<b>TITLUL II BUNURI SI SERVICII (cod 20.01 la 20.06+20.09 la 20.16+20.18 la 20.25+20.27+20.30)</b>	<b>20</b>		6.322.000,00	8.368.000,00	5.603.969,00	5.603.969,00	5.603.969,00		5.603.969,00
<b>Bunuri si servicii (cod 20.01.01 la 20.01.09+20.01.30)</b>	<b>20.01</b>		6.322.000,00	8.368.000,00	5.603.969,00	5.603.969,00	5.603.969,00		5.603.969,00
Alte bunuri si servicii pentru intretinere si functionare	20.01.30		6.322.000,00	8.368.000,00	5.603.969,00	5.603.969,00	5.603.969,00		5.603.969,00
<b>TITLUL VI TRANSFERURI INTRE UNITATI ALE ADMINISTRATIEI PUBLICE (cod 51.01)</b>	<b>51</b>			350.000,00	350.000,00	350.000,00	350.000,00		350.000,00
<b>Transferuri curente</b>	<b>51.01</b>			350.000,00	350.000,00	350.000,00	350.000,00		350.000,00
Transferuri din bugetele consiliilor locale si judetene pentru acordarea unor ajutoare catre unitatile administrativ-teritoriale in situatii de extrema dificultate	51.01.24			350.000,00	350.000,00	350.000,00	350.000,00		350.000,00
<b>PLATI EFECTUATE IN ANII PRECEDENTI SI RECUPERATE IN ANUL CURENT (cod 85)</b>	<b>84</b>			-9.000,00	-8.918,00	-8.918,00	-8.918,00		
<b>TITLUL XVII PLATI EFECTUATE IN ANII PRECEDENTI SI RECUPERATE IN ANUL CURENT (cod 85.01)</b>	<b>85</b>			-9.000,00	-8.918,00	-8.918,00	-8.918,00		
<b>Plati efectuate in anii precedenti si recuperate in anul curent</b>	<b>85.01</b>			-9.000,00	-8.918,00	-8.918,00	-8.918,00		
Plati efect. anii precedenti si recup. an curent	85.01 F			-9.000,00	-8.918,00	-8.918,00	-8.918,00		
<b>SECTIUNEA DE DEZVOLTARE (cod 51+55+56+70+84)</b>	<b>TOTAL CHELTUIELI</b>	18.410.000,00	67.172.000,00	19.760.000,00	7.053.793,00	7.053.793,00	7.050.616,00	3.177,00	
<b>Proiecte cu finantare din Fonduri externe nerambursabile aferente cadrului financiar 2014-2020</b>	<b>58</b>	2.817.000,00	13.701.000,00	2.817.000,00	42.350,00	42.350,00	39.173,00	3.177,00	
<b>Programe din Fondul European de Dezvoltare Regionala</b>	<b>58.01</b>	2.817.000,00	13.701.000,00	2.817.000,00	42.350,00	42.350,00	39.173,00	3.177,00	
Finantarea nationala	58.01.01	423.000,00	1.943.000,00	423.000,00	6.380,00	6.380,00	5.903,00	477,00	
Finantarea externa nerambursabila	58.01.02	2.392.000,00	11.018.000,00	2.392.000,00	35.506,00	35.506,00	32.806,00	2.700,00	



Detalierea cheltuielilor capitol 87.02 (anul 2018, trimestrul 4)

Denumirea indicatorilor	Cod indicator	Credite de angajament	Credite bugetare		Angajamente bugetare	Angajamente legale	Plati efectuate	Angajamente legale de platit	Cheltuieli efective
			anuale aprobate la fin. per. rap.	trimestriale cumulate					
TOTAL CHELTUIELI (SECTIUNEA DE FUNCTIONARE+SECTIUNEA DE DEZVOLTARE)	TOTAL CHELTUIELI	304.000,00	304.000,00	304.000,00	220.611,00	220.611,00	220.611,00		-90,00
SECTIUNEA DE DEZVOLTARE (cod 51+55+56+70+84)	TOTAL CHELTUIELI	304.000,00	304.000,00	304.000,00	220.611,00	220.611,00	220.611,00		-90,00
CHELTUIELI DE CAPITAL (cod 71+72+75)	70	304.000,00	304.000,00	304.000,00	220.611,00	220.611,00	220.611,00		-90,00
TITLUL XII . ACTIVE NEFINANCIARE (cod 71.01 la 71.03)	71	304.000,00	304.000,00	304.000,00	220.611,00	220.611,00	220.611,00		-90,00
Active fixe (cod 71.01.01 la 71.01.03+71.01.30)	71.01	304.000,00	304.000,00	304.000,00	220.611,00	220.611,00	220.611,00		-90,00
Constructii	71.01.01	293.000,00	293.000,00	293.000,00	211.210,00	211.210,00	211.210,00		-90,00
Alte active fixe	71.01.30	11.000,00	11.000,00	11.000,00	9.401,00	9.401,00	9.401,00		









**Cont de executie F Buget activitati finantate integral din venituri (anul 2018, trimestrul 4)**

Denumirea indicatorilor	Cod indicator	Prevederi bugetare anuale aprobate la fin. per. rap.	Prevederi bugetare trimestriale cumulate	Drepturi constatate			Incasari realizate	Stingeri pe alte cai decit incasari	Drepturi constatate de incasat
				Total din care :	din anii precedenti	din anul curent			
<b>TOTAL VENITURI</b>	00.01.	1.472.000,00	1.538.000,00	1.491.045,00	151.830,00	1.339.215,00	1.439.594,00		51.451,00
VENITURI CURENTE	00.02.	1.472.000,00	1.538.000,00	1.491.045,00	151.830,00	1.339.215,00	1.439.594,00		51.451,00
<b>C. VENITURI NEFISCALE</b>	00.12.	1.472.000,00	1.538.000,00	1.491.045,00	151.830,00	1.339.215,00	1.439.594,00		51.451,00
<b>C2. VANZARI DE BUNURI SI SERVICII</b>	00.14.	1.472.000,00	1.538.000,00	1.491.045,00	151.830,00	1.339.215,00	1.439.594,00		51.451,00
Venituri din prestari de servicii si alte activitati	33.10.	1.466.000,00	1.506.000,00	1.460.304,00	151.830,00	1.308.474,00	1.408.853,00		51.451,00
Contributia de intretinere a persoanelor asistate	33.10.13.	1.466.000,00	1.506.000,00	1.460.304,00	151.830,00	1.308.474,00	1.408.853,00		51.451,00
Transferuri voluntare, altele decat subventiile	37.10..	6.000,00	32.000,00	30.741,00		30.741,00	30.741,00		
Donatii si sponsorizari	37.10..01.	6.000,00	32.000,00	30.741,00		30.741,00	30.741,00		
<b>TOTAL VENITURI SECTIUNEA DE FUNCTIONARE</b>	00.01.	1.472.000,00	1.538.000,00	1.491.045,00	151.830,00	1.339.215,00	1.439.594,00		51.451,00
VENITURI CURENTE	00.02.	1.472.000,00	1.538.000,00	1.491.045,00	151.830,00	1.339.215,00	1.439.594,00		51.451,00
<b>C. VENITURI NEFISCALE</b>	00.12.	1.472.000,00	1.538.000,00	1.491.045,00	151.830,00	1.339.215,00	1.439.594,00		51.451,00
<b>C2. VANZARI DE BUNURI SI SERVICII</b>	00.14.	1.472.000,00	1.538.000,00	1.491.045,00	151.830,00	1.339.215,00	1.439.594,00		51.451,00
Venituri din prestari de servicii si alte activitati	33.10.	1.466.000,00	1.506.000,00	1.460.304,00	151.830,00	1.308.474,00	1.408.853,00		51.451,00
Contributia de intretinere a persoanelor asistate	33.10.13.	1.466.000,00	1.506.000,00	1.460.304,00	151.830,00	1.308.474,00	1.408.853,00		51.451,00
Transferuri voluntare, altele decat subventiile	37.10..	6.000,00	32.000,00	30.741,00		30.741,00	30.741,00		
Donatii si sponsorizari	37.10..01.	6.000,00	32.000,00	30.741,00		30.741,00	30.741,00		





Detalierea cheltuielilor capitol 49.10.E (anul 2018, trimestrul 4)

Denumirea indicatorilor	Cod indicator	Credite de angajament	Credite bugetare		Angajamente bugetare	Angajamente legale	Plati efectuate	Angajamente legale de platit	Cheltuieli efective
			anuale aprobate la fin. per. rap.	trimestriale cumulate					
<b>TOTAL CHELTUIELI (SECTIUNEA DE FUNCTIONARE+SECTIUNEA DE DEZVOLTARE)</b>	<b>TOTAL CHELTUIELI</b>		<b>1.472.000,00</b>	<b>1.538.000,00</b>	<b>1.439.594,00</b>	<b>1.439.594,00</b>	<b>1.439.594,00</b>		<b>1.527.638,00</b>
<b>SECTIUNEA DE FUNCTIONARE (cod 01+79+84)</b>	<b>TOTAL CHELTUIELI</b>		<b>1.472.000,00</b>	<b>1.538.000,00</b>	<b>1.439.594,00</b>	<b>1.439.594,00</b>	<b>1.439.594,00</b>		<b>1.487.470,00</b>
<b>CHELTUIELI CURENTE (10+20+30+40+50+51+55+57+59)</b>	<b>01</b>		<b>1.472.000,00</b>	<b>1.538.000,00</b>	<b>1.439.594,00</b>	<b>1.439.594,00</b>	<b>1.439.594,00</b>		<b>1.487.470,00</b>
<b>TITLUL II BUNURI SI SERVICII (cod 20.01 la 20.06+20.09 la 20.16+20.18 la 20.25+20.27+20.30)</b>	<b>20</b>		<b>1.472.000,00</b>	<b>1.538.000,00</b>	<b>1.439.594,00</b>	<b>1.439.594,00</b>	<b>1.439.594,00</b>		<b>1.487.470,00</b>
<b>Bunuri si servicii (cod 20.01.01 la 20.01.09+20.01.30)</b>	<b>20.01</b>		<b>605.000,00</b>	<b>660.000,00</b>	<b>627.808,00</b>	<b>627.808,00</b>	<b>627.808,00</b>		<b>609.561,00</b>
Furnituri de birou	20.01.01		11.000,00	11.000,00	8.099,00	8.099,00	8.099,00		7.335,00
Materiale pentru curatenie	20.01.02		85.000,00	85.000,00	80.616,00	80.616,00	80.616,00		59.265,00
Incalzit, iluminat si forta motrica	20.01.03		335.000,00	370.000,00	354.010,00	354.010,00	354.010,00		355.722,00
Apa, canal si salubritate	20.01.04		54.000,00	74.000,00	69.081,00	69.081,00	69.081,00		68.782,00
Carburanti si lubrifianti	20.01.05								182,00
Posta, telecomunicatii, radio, tv, internet	20.01.08		10.000,00	10.000,00	7.896,00	7.896,00	7.896,00		7.896,00
Materiale si prestari de servicii cu caracter functional	20.01.09		80.000,00	80.000,00	79.841,00	79.841,00	79.841,00		83.294,00
Alte bunuri si servicii pentru intretinere si functionare	20.01.30		30.000,00	30.000,00	28.265,00	28.265,00	28.265,00		27.085,00
Reparatii curente	20.02		60.000,00	80.000,00	70.317,00	70.317,00	70.317,00		92.266,00
<b>Hrana (cod 20.03.01+20.03.02)</b>	<b>20.03</b>		<b>625.000,00</b>	<b>546.000,00</b>	<b>494.643,00</b>	<b>494.643,00</b>	<b>494.643,00</b>		<b>505.943,00</b>
Hrana pentru oameni	20.03.01		625.000,00	546.000,00	494.643,00	494.643,00	494.643,00		505.943,00
<b>Medicamente si materiale sanitare (cod 20.04.01 la 20.04.04)</b>	<b>20.04</b>		<b>138.000,00</b>	<b>178.000,00</b>	<b>175.387,00</b>	<b>175.387,00</b>	<b>175.387,00</b>		<b>170.198,00</b>
Medicamente	20.04.01		98.000,00	138.000,00	136.140,00	136.140,00	136.140,00		136.327,00
Materiale sanitare	20.04.02		25.000,00	25.000,00	24.938,00	24.938,00	24.938,00		23.867,00
Dezinfectanti	20.04.04		15.000,00	15.000,00	14.309,00	14.309,00	14.309,00		10.004,00
<b>Bunuri de natura obiectelor de inventar (cod 20.05.01+20.05.03+20.05.30)</b>	<b>20.05</b>		<b>34.000,00</b>	<b>64.000,00</b>	<b>63.660,00</b>	<b>63.660,00</b>	<b>63.660,00</b>		<b>99.856,00</b>
Uniforme si echipament	20.05.01		5.000,00	5.000,00	5.000,00	5.000,00	5.000,00		9.416,00
Lenjerie si accesorii de pat	20.05.03		5.000,00	5.000,00	4.798,00	4.798,00	4.798,00		32.754,00
Alte obiecte de inventar	20.05.30		24.000,00	54.000,00	53.862,00	53.862,00	53.862,00		57.686,00
<b>Depasari, detasari, transferari (cod 20.06.01+20.06.02)</b>	<b>20.06</b>		<b>3.000,00</b>	<b>3.000,00</b>	<b>779,00</b>	<b>779,00</b>	<b>779,00</b>		<b>779,00</b>



Detalierea cheltuielilor capitol 68.10. (anul 2018, trimestrul 4)

Denumirea indicatorilor	Cod indicator	Credite de angajament	Credite bugetare		Angajamente bugetare	Angajamente legale	Plati efectuate	Angajamente legale de platit	Cheltuieli efective
			anuale aprobate la fin. per. rap.	trimestriale cumulate					
<b>TOTAL CHELTUIELI (SECTIUNEA DE FUNCTIONARE+SECTIUNEA DE DEZVOLTARE)</b>	<b>TOTAL CHELTUIELI</b>		1.472.000,00	1.538.000,00	1.439.594,00	1.439.594,00	1.439.594,00		1.527.638,00
<b>SECTIUNEA DE FUNCTIONARE (cod 01+79+84)</b>	<b>TOTAL CHELTUIELI</b>		1.472.000,00	1.538.000,00	1.439.594,00	1.439.594,00	1.439.594,00		1.487.470,00
<b>CHELTUIELI CURENTE (10+20+30+40+50+51+55+57+59)</b>	<b>01</b>		1.472.000,00	1.538.000,00	1.439.594,00	1.439.594,00	1.439.594,00		1.487.470,00
<b>TITLUL II BUNURI SI SERVICII (cod 20.01 la 20.06+20.09 la 20.16+20.18 la 20.25+20.27+20.30)</b>	<b>20</b>		1.472.000,00	1.538.000,00	1.439.594,00	1.439.594,00	1.439.594,00		1.487.470,00
<b>Bunuri si servicii (cod 20.01.01 la 20.01.09+20.01.30)</b>	<b>20.01</b>		605.000,00	660.000,00	627.808,00	627.808,00	627.808,00		609.561,00
Furnituri de birou	20.01.01		11.000,00	11.000,00	8.099,00	8.099,00	8.099,00		7.335,00
Materiale pentru curatenie	20.01.02		85.000,00	85.000,00	80.616,00	80.616,00	80.616,00		59.265,00
Incalzit, iluminat si forta motrica	20.01.03		335.000,00	370.000,00	354.010,00	354.010,00	354.010,00		355.722,00
Apa, canal si salubritate	20.01.04		54.000,00	74.000,00	69.081,00	69.081,00	69.081,00		68.782,00
Carburanti si lubrifianti	20.01.05								182,00
Posta, telecomunicatii, radio, tv, internet	20.01.08		10.000,00	10.000,00	7.896,00	7.896,00	7.896,00		7.896,00
Materiale si prestari de servicii cu caracter functional	20.01.09		80.000,00	80.000,00	79.841,00	79.841,00	79.841,00		83.294,00
Alte bunuri si servicii pentru intretinere si functionare	20.01.30		30.000,00	30.000,00	28.265,00	28.265,00	28.265,00		27.085,00
Reparatii curente	20.02		60.000,00	80.000,00	70.317,00	70.317,00	70.317,00		92.266,00
<b>Hrana (cod 20.03.01+20.03.02)</b>	<b>20.03</b>		625.000,00	546.000,00	494.643,00	494.643,00	494.643,00		505.943,00
Hrana pentru oameni	20.03.01		625.000,00	546.000,00	494.643,00	494.643,00	494.643,00		505.943,00
<b>Medicamente si materiale sanitare (cod 20.04.01 la 20.04.04)</b>	<b>20.04</b>		138.000,00	178.000,00	175.387,00	175.387,00	175.387,00		170.198,00
Medicamente	20.04.01		98.000,00	138.000,00	136.140,00	136.140,00	136.140,00		136.327,00
Materiale sanitare	20.04.02		25.000,00	25.000,00	24.938,00	24.938,00	24.938,00		23.867,00
Dezinfectanti	20.04.04		15.000,00	15.000,00	14.309,00	14.309,00	14.309,00		10.004,00
<b>Bunuri de natura obiectelor de inventar (cod 20.05.01+20.05.03+20.05.30)</b>	<b>20.05</b>		34.000,00	64.000,00	63.660,00	63.660,00	63.660,00		99.856,00
Uniforme si echipament	20.05.01		5.000,00	5.000,00	5.000,00	5.000,00	5.000,00		9.416,00
Lenjerie si accesorii de pat	20.05.03		5.000,00	5.000,00	4.798,00	4.798,00	4.798,00		32.754,00
Alte obiecte de inventar	20.05.30		24.000,00	54.000,00	53.862,00	53.862,00	53.862,00		57.686,00
<b>Depasari, detasari, transferari (cod 20.06.01+20.06.02)</b>	<b>20.06</b>		3.000,00	3.000,00	779,00	779,00	779,00		779,00





## Cont de executie F Buget integral venituri proprii (anul 2018, trimestrul 4)

Denumirea indicatorilor	Cod indicator	Prevederi bugetare anuale aprobate la fin. per. rap.	Prevederi bugetare trimestriale cumulate	Drepturi constatate			Incasari realizate	Stingeri pe alte cai decit incasari	Drepturi constatate de incasat
				Total din care :	din anii precedenti	din anul curent			
<b>TOTAL VENITURI</b>	00.01..	26.490.000,00	108.330.000,00	106.909.623,00	4.156.690,00	102.752.933,00	101.849.768,00	512.172,00	4.547.683,00
<b>I. VENITURI CURENTE</b>	00.02..	19.859.000,00	68.894.000,00	67.924.607,00	4.156.690,00	63.767.917,00	62.996.731,00	512.172,00	4.415.704,00
<b>C. VENITURI NEFISCALE</b>	00.12..	19.859.000,00	68.894.000,00	67.924.607,00	4.156.690,00	63.767.917,00	62.996.731,00	512.172,00	4.415.704,00
<b>VENITURI DIN PROPRIETATE</b>	00.13..	12.000,00	45.000,00	54.196,00	15.732,00	38.464,00	38.264,00	337,00	15.595,00
Venituri din proprietate	30.10..	12.000,00	45.000,00	54.196,00	15.732,00	38.464,00	38.264,00	337,00	15.595,00
Venituri din concesiuni si inchirieri	30.10.05.	12.000,00	45.000,00	54.196,00	15.732,00	38.464,00	38.264,00	337,00	15.595,00
Alte venituri din concesiuni si inchirieri de catre institutiile publice	30.10.05.30..	12.000,00	45.000,00	54.196,00	15.732,00	38.464,00	38.264,00	337,00	15.595,00
<b>C2. VANZARI DE BUNURI SI SERVICII</b>	00.14..	19.847.000,00	68.849.000,00	67.870.411,00	4.140.958,00	63.729.453,00	62.958.467,00	511.835,00	4.400.109,00
Venituri din prestari de servicii si alte activitt	33.10..	19.842.000,00	68.844.000,00	67.292.263,00	3.562.810,00	63.729.453,00	62.956.339,00	36.358,00	4.299.566,00
Venituri din prestari de servicii	33.10.08..	443.000,00	3.367.000,00	2.929.385,00	163.737,00	2.765.648,00	2.757.575,00	3.878,00	167.932,00
Venituri din contractele incheiate cu casele de asigurari sociale de sanatate	33.10.21..	14.909.000,00	45.614.000,00	45.078.407,00	3.398.847,00	41.679.560,00	40.919.755,00	32.480,00	4.126.172,00
Venituri contr incheiate cu DSP din sume bug stat	33.10.30..	3.375.000,00	6.687.000,00	6.569.971,00		6.569.971,00	6.569.971,00		
Venituri contr incheiate cu DSP din sume vp MS	33.10.31..	555.000,00	10.954.000,00	10.492.500,00	226,00	10.492.274,00	10.487.038,00		5.462,00
Venituri contr cu Inst de med legala sume BS	33.10.32..	560.000,00	2.222.000,00	2.222.000,00		2.222.000,00	2.222.000,00		
<b>Diverse venituri</b>	36.10..	5.000,00	5.000,00	578.148,00	578.148,00		2.128,00	475.477,00	100.543,00
Alte venituri	36.10.50..	5.000,00	5.000,00	578.148,00	578.148,00		2.128,00	475.477,00	100.543,00
Varsaminte din sectiunea de functionare pentru finantarea sectiunii de dezvoltare a bugetului	37.10.03..		-1.583.000,00	-1.233.450,00		-1.233.450,00	-1.233.450,00		
Varsaminte din sectiunea de functionare	37.10.04..		1.583.000,00	1.233.450,00		1.233.450,00	1.233.450,00		
<b>II.VENITURI DIN CAPITAL</b>	00.15..		5.000,00	1.009,00		1.009,00	1.009,00		
Venituri din valorificarea unor bunuri	39.10..		5.000,00	1.009,00		1.009,00	1.009,00		
Venituri din valorificarea unor bunuri ale institutiilor publice	39.10.01..		5.000,00	1.009,00		1.009,00	1.009,00		
<b>IV. SUBVENTII</b>	00.17..	6.631.000,00	39.431.000,00	38.654.059,00		38.654.059,00	38.522.080,00		131.979,00
<b>SUBVENTII DE LA ALTE NIVELE ALE ADMINISTRATIEI PUBLICE (cod 42.10+43.10)</b>	00.18..	6.631.000,00	39.431.000,00	38.654.059,00		38.654.059,00	38.522.080,00		131.979,00
Subventii de la bugetul de stat	42.10..			131.979,00		131.979,00			131.979,00
Subventii BS institt.v.p.proiecte FEN	42.10.70..			131.979,00		131.979,00			131.979,00
<b>Subventii de la alte administratii</b>	43.10..	6.631.000,00	39.431.000,00	38.522.080,00		38.522.080,00	38.522.080,00		
Subv din bugetele locale pt ch curente la spitale	43.10.10..	700.000,00	2.226.000,00	2.087.351,00		2.087.351,00	2.087.351,00		
Subventii din bugetele locale pentru finantarea cheltuielilor de capital in domeniul sanatatii	43.10.14..	1.494.000,00	5.669.000,00	4.899.245,00		4.899.245,00	4.899.245,00		
<b>Sume din bugetul de stat catre bugetele locale pentru finantarea investitiilor in sanatate</b>	43.10.16..		18.000,00	17.564,00		17.564,00	17.564,00		

## Cont de executie F Buget integral venituri proprii (anul 2018, trimestrul 4)

Denumirea indicatorilor	Cod indicator	Prevederi bugetare anuale aprobate la fin. per. rap.	Prevederi bugetare trimestriale cumulate	Drepturi constatate			Incasari realizate	Stingeri pe alte cai decit incasari	Drepturi constatate de incasat
				Total din care :	din anii precedenti	din anul curent			
Sume din BS catre BL pt aparatura medicala	43.10.16.01..		18.000,00	17.564,00		17.564,00	17.564,00		
Subv. din FNUASS pt acoperire cresteri salariale	43.10.33..	4.437.000,00	31.518.000,00	31.517.920,00		31.517.920,00	31.517.920,00		
<b>Alte sume primite de la UE</b>	<b>46.10..</b>			<b>329.948,00</b>		<b>329.948,00</b>	<b>329.948,00</b>		
Alte sume primite din fonduri de la UE	46.10.04..			329.948,00		329.948,00	329.948,00		
<b>TOTAL VENITURI SECTIUNEA DE FUNCTIONARE</b>	<b>00.01..</b>	<b>24.996.000,00</b>	<b>101.055.000,00</b>	<b>100.296.428,00</b>	<b>4.156.690,00</b>	<b>96.139.738,00</b>	<b>95.368.552,00</b>	<b>512.172,00</b>	<b>4.415.704,00</b>
<b>I. VENITURI CURENTE</b>	<b>00.02..</b>	<b>19.859.000,00</b>	<b>67.311.000,00</b>	<b>66.691.157,00</b>	<b>4.156.690,00</b>	<b>62.534.467,00</b>	<b>61.763.281,00</b>	<b>512.172,00</b>	<b>4.415.704,00</b>
<b>C. VENITURI NEFISCALE</b>	<b>00.12..</b>	<b>19.859.000,00</b>	<b>67.311.000,00</b>	<b>66.691.157,00</b>	<b>4.156.690,00</b>	<b>62.534.467,00</b>	<b>61.763.281,00</b>	<b>512.172,00</b>	<b>4.415.704,00</b>
<b>VENITURI DIN PROPRIETATE</b>	<b>00.13..</b>	<b>12.000,00</b>	<b>45.000,00</b>	<b>54.196,00</b>	<b>15.732,00</b>	<b>38.464,00</b>	<b>38.264,00</b>	<b>337,00</b>	<b>15.595,00</b>
<b>Venituri din proprietate</b>	<b>30.10..</b>	<b>12.000,00</b>	<b>45.000,00</b>	<b>54.196,00</b>	<b>15.732,00</b>	<b>38.464,00</b>	<b>38.264,00</b>	<b>337,00</b>	<b>15.595,00</b>
Venituri din concesiuni si inchirieri	30.10.05.	12.000,00	45.000,00	54.196,00	15.732,00	38.464,00	38.264,00	337,00	15.595,00
Alte venituri din concesiuni si inchirieri de catre institutiile publice	30.10.05.30..	12.000,00	45.000,00	54.196,00	15.732,00	38.464,00	38.264,00	337,00	15.595,00
<b>C2. VANZARI DE BUNURI SI SERVICII</b>	<b>00.14..</b>	<b>19.847.000,00</b>	<b>67.266.000,00</b>	<b>66.636.961,00</b>	<b>4.140.958,00</b>	<b>62.496.003,00</b>	<b>61.725.017,00</b>	<b>511.835,00</b>	<b>4.400.109,00</b>
<b>Venituri din prestari de servicii si alte activitt</b>	<b>33.10..</b>	<b>19.842.000,00</b>	<b>68.844.000,00</b>	<b>67.292.263,00</b>	<b>3.562.810,00</b>	<b>63.729.453,00</b>	<b>62.956.339,00</b>	<b>36.358,00</b>	<b>4.299.566,00</b>
Venituri din prestari de servicii	33.10.08.	443.000,00	3.367.000,00	2.929.385,00	163.737,00	2.765.648,00	2.757.575,00	3.878,00	167.932,00
Venituri din contractele incheiate cu casele de asigurari sociale de sanatate	33.10.21..	14.909.000,00	45.614.000,00	45.078.407,00	3.398.847,00	41.679.560,00	40.919.755,00	32.480,00	4.126.172,00
Venituri contr incheiate cu DSP din sume bug stat	33.10.30..	3.375.000,00	6.687.000,00	6.569.971,00		6.569.971,00	6.569.971,00		
Venituri contr incheiate cu DSP din sume vp MS	33.10.31..	555.000,00	10.954.000,00	10.492.500,00	226,00	10.492.274,00	10.487.038,00		5.462,00
Venituri contr cu Inst de med legala sume BS	33.10.32..	560.000,00	2.222.000,00	2.222.000,00		2.222.000,00	2.222.000,00		
<b>Diverse venituri</b>	<b>36.10..</b>	<b>5.000,00</b>	<b>5.000,00</b>	<b>578.148,00</b>	<b>578.148,00</b>		<b>2.128,00</b>	<b>475.477,00</b>	<b>100.543,00</b>
Alte venituri	36.10.50..	5.000,00	5.000,00	578.148,00	578.148,00		2.128,00	475.477,00	100.543,00
<b>Transferuri voluntare,altele decat subventiile</b>	<b>37.10...</b>		<b>-1.583.000,00</b>	<b>-1.233.450,00</b>		<b>-1.233.450,00</b>	<b>-1.233.450,00</b>		
Varsaminte din sectiunea de functionare pentru finantarea sectiunii de dezvoltare a bugetului	37.10.03...		-1.583.000,00	-1.233.450,00		-1.233.450,00	-1.233.450,00		
<b>IV. SUBVENTII</b>	<b>00.17..</b>	<b>5.137.000,00</b>	<b>33.744.000,00</b>	<b>33.605.271,00</b>		<b>33.605.271,00</b>	<b>33.605.271,00</b>		
<b>SUBVENTII DE LA ALTE NIVELE ALE ADMINISTRATIEI PUBLICE (cod 42.10+43.10)</b>	<b>00.18..</b>	<b>5.137.000,00</b>	<b>33.744.000,00</b>	<b>33.605.271,00</b>		<b>33.605.271,00</b>	<b>33.605.271,00</b>		
Subventii BS institt.v.p.proiecte FEN	42.10.70..			131.979,00		131.979,00			131.979,00
<b>Subventii de la alte administratii</b>	<b>43.10..</b>	<b>5.137.000,00</b>	<b>33.744.000,00</b>	<b>33.605.271,00</b>		<b>33.605.271,00</b>	<b>33.605.271,00</b>		
Subv din bugetele locale pt ch curente la spitale	43.10.10..	700.000,00	2.226.000,00	2.087.351,00		2.087.351,00	2.087.351,00		
Subv. din FNUASS pt acoperire cresteri salariale	43.10.33..	4.437.000,00	31.518.000,00	31.517.920,00		31.517.920,00	31.517.920,00		
<b>TOTAL VENITURI SECTIUNEA DE DEZVOLTARE</b>	<b>00.01..</b>	<b>1.494.000,00</b>	<b>7.275.000,00</b>	<b>6.613.195,00</b>		<b>6.613.195,00</b>	<b>6.481.216,00</b>		<b>131.979,00</b>

## Cont de executie F Buget integral venituri proprii (anul 2018, trimestrul 4)

Denumirea indicatorilor	Cod indicator	Prevederi bugetare anuale aprobate la fin. per. rap.	Prevederi bugetare trimestriale cumulate	Drepturi constatate			Incasari realizate	Stingeri pe alte cai decit incasari	Drepturi constatate de incasat
				Total din care :	din anii precedenti	din anul curent			
<b>I. VENITURI CURENTE</b>	00.02..		1.583.000,00	1.233.450,00		1.233.450,00	1.233.450,00		
<b>C. VENITURI NEFISCALE</b>	00.12..		1.583.000,00	1.233.450,00		1.233.450,00	1.233.450,00		
<b>C2. VANZARI DE BUNURI SI SERVICII</b>	00.14..		1.583.000,00	1.233.450,00		1.233.450,00	1.233.450,00		
<b>Transferuri voluntare, altele decat subventiile</b>	37.10...		1.583.000,00	1.233.450,00		1.233.450,00	1.233.450,00		
Varsaminte din sectiunea de functionare	37.10.04..		1.583.000,00	1.233.450,00		1.233.450,00	1.233.450,00		
<b>II. VENITURI DIN CAPITAL</b>	00.15..		5.000,00	1.009,00		1.009,00	1.009,00		
<b>Venituri din valorificarea unor bunuri</b>	39.10..		5.000,00	1.009,00		1.009,00	1.009,00		
Venituri din valorificarea unor bunuri ale institutiilor publice	39.10.01..		5.000,00	1.009,00		1.009,00	1.009,00		
<b>IV. SUBVENTII</b>	00.17..	1.494.000,00	5.687.000,00	5.048.788,00		5.048.788,00	4.916.809,00		131.979,00
<b>SUBVENTII DE LA ALTE NIVELE ALE ADMINISTRATIEI PUBLICE (cod 42.10+43.10)</b>	00.18..	1.494.000,00	5.687.000,00	5.048.788,00		5.048.788,00	4.916.809,00		131.979,00
<b>Subventii de la alte administratii</b>	43.10..	1.494.000,00	5.687.000,00	4.916.809,00		4.916.809,00	4.916.809,00		
Subventii din bugetele locale pentru finantarea cheltuielilor de capital in domeniul sanatatii	43.10.14..	1.494.000,00	5.669.000,00	4.899.245,00		4.899.245,00	4.899.245,00		
Sume din bugetul de stat catre bugetele locale pentru finantarea investitiilor in sanatate	43.10.16..		18.000,00	17.564,00		17.564,00	17.564,00		
Sume din BS catre BL pt aparatura medicala	43.10.16.01..		18.000,00	17.564,00		17.564,00	17.564,00		
<b>Alte sume primite de la UE</b>	46.10...			329.948,00		329.948,00	329.948,00		
Alte sume primite din fonduri de la UE	46.10.04..			329.948,00		329.948,00	329.948,00		

**Cont de executie F Buget integral venituri proprii (anul 2018, trimestrul 4)**

Denumirea indicatorilor	Cod indicator	Credite de angajament		Credite bugetare		Angajamente bugetare	Angajamente legale	Plati efectuate	Angajamente legale de platit	Cheltuieli efective
		initiale	definitive	initiale	definitive					
<b>TOTAL CHELTUIELI</b>	<b>49.10..</b>		<b>7.303.000,00</b>	<b>29.512.000,00</b>	<b>111.352.000,00</b>	<b>106.583.319,00</b>	<b>106.583.319,00</b>	<b>99.525.619,00</b>	<b>7.057.700,00</b>	<b>99.967.421,00</b>
<b>Partea a III-a CHELTUIELI SOCIAL-CULTURALE</b>	<b>63.10...</b>		<b>7.303.000,00</b>	<b>29.512.000,00</b>	<b>111.352.000,00</b>	<b>106.583.319,00</b>	<b>106.583.319,00</b>	<b>99.525.619,00</b>	<b>7.057.700,00</b>	<b>99.967.421,00</b>
<b>Sanatate</b>	<b>66.10..</b>		<b>7.303.000,00</b>	<b>29.512.000,00</b>	<b>111.352.000,00</b>	<b>106.583.319,00</b>	<b>106.583.319,00</b>	<b>99.525.619,00</b>	<b>7.057.700,00</b>	<b>99.967.421,00</b>
Servicii medicale in unitati sanitare cu paturi	66.10.06..		7.303.000,00	29.512.000,00	111.352.000,00	106.583.319,00	106.583.319,00	99.525.619,00	7.057.700,00	99.967.421,00
Spitale generale	66.10.06.01.		7.303.000,00	29.512.000,00	111.352.000,00	106.583.319,00	106.583.319,00	99.525.619,00	7.057.700,00	99.967.421,00
<b>Excedent (98.10.96 + 98.10.97)</b>	<b>98.10...</b>							<b>2.324.149,00</b>		
Excedentul sectiunii de functionare	98.10.96.							1.994.201,00		
Excedentul sectiunii de dezvoltare	98.10.97..							329.948,00		
<b>Deficit (99.10.96 + 99.10.97)</b>	<b>99.10...</b>			<b>3.022.000,00</b>	<b>3.022.000,00</b>					
Deficitul sectiunii de functionare	99.10.96..			2.994.000,00	2.994.000,00					
Deficitul sectiunii de dezvoltare	99.10.97..			28.000,00	28.000,00					
<b>TOTAL CHELTUIELI SECTIUNEA DE FUNCTIONARE</b>	<b>49.10..</b>			<b>27.990.000,00</b>	<b>104.049.000,00</b>	<b>100.432.051,00</b>	<b>100.432.051,00</b>	<b>93.374.351,00</b>	<b>7.057.700,00</b>	<b>97.984.136,00</b>
<b>Partea a III-a CHELTUIELI SOCIAL-CULTURALE</b>	<b>63.10...</b>			<b>27.990.000,00</b>	<b>104.049.000,00</b>	<b>100.432.051,00</b>	<b>100.432.051,00</b>	<b>93.374.351,00</b>	<b>7.057.700,00</b>	<b>97.984.136,00</b>
<b>Sanatate</b>	<b>66.10..</b>			<b>27.990.000,00</b>	<b>104.049.000,00</b>	<b>100.432.051,00</b>	<b>100.432.051,00</b>	<b>93.374.351,00</b>	<b>7.057.700,00</b>	<b>97.984.136,00</b>
Servicii medicale in unitati sanitare cu paturi	66.10.06..			27.990.000,00	104.049.000,00	100.432.051,00	100.432.051,00	93.374.351,00	7.057.700,00	97.984.136,00
Spitale generale	66.10.06.01.			27.990.000,00	104.049.000,00	100.432.051,00	100.432.051,00	93.374.351,00	7.057.700,00	97.984.136,00
<b>Excedent (98.10.96 + 98.10.97)</b>	<b>98.10...</b>							<b>1.994.201,00</b>		
Excedentul sectiunii de functionare	98.10.96.							1.994.201,00		
<b>Deficit (99.10.96 + 99.10.97)</b>	<b>99.10...</b>			<b>2.994.000,00</b>	<b>2.994.000,00</b>					
Deficitul sectiunii de functionare	99.10.96..			2.994.000,00	2.994.000,00					
<b>TOTAL CHELTUIELI SECTIUNEA DE DEZVOLTARE</b>	<b>49.10..</b>		<b>7.303.000,00</b>	<b>1.522.000,00</b>	<b>7.303.000,00</b>	<b>6.151.268,00</b>	<b>6.151.268,00</b>	<b>6.151.268,00</b>		<b>1.983.285,00</b>
<b>Partea a III-a CHELTUIELI</b>	<b>63.10...</b>		<b>7.303.000,00</b>	<b>1.522.000,00</b>	<b>7.303.000,00</b>	<b>6.151.268,00</b>	<b>6.151.268,00</b>	<b>6.151.268,00</b>		<b>1.983.285,00</b>

**Cont de executie F Buget integral venituri proprii (anul 2018, trimestrul 4)**

Denumirea indicatorilor	Cod indicator	Credite de angajament		Credite bugetare		Angajamente bugetare	Angajamente legale	Plati efectuate	Angajamente legale de platit	Cheltuieli efective
		initiale	definitive	initiale	definitive					
<b>SOCIAL-CULTURALE</b>										
<b>Sanatate</b>	<b>66.10..</b>		<b>7.303.000,00</b>	<b>1.522.000,00</b>	<b>7.303.000,00</b>	<b>6.151.268,00</b>	<b>6.151.268,00</b>	<b>6.151.268,00</b>		<b>1.983.285,00</b>
Servicii medicale in unitati sanitare cu paturi	66.10.06..		7.303.000,00	1.522.000,00	7.303.000,00	6.151.268,00	6.151.268,00	6.151.268,00		1.983.285,00
Spitale generale	66.10.06.01.		7.303.000,00	1.522.000,00	7.303.000,00	6.151.268,00	6.151.268,00	6.151.268,00		1.983.285,00
<b>Excedent (98.10.96 + 98.10.97)</b>	<b>98.10...</b>							<b>329.948,00</b>		
Excedentul sectiunii de dezvoltare	98.10.97..							329.948,00		
<b>Deficit (99.10.96 + 99.10.97)</b>	<b>99.10...</b>			<b>28.000,00</b>	<b>28.000,00</b>					
Deficitul sectiunii de dezvoltare	99.10.97..			28.000,00	28.000,00					

## Detalierea cheltuielilor capitol 49.10.. (anul 2018, trimestrul 4)

Denumirea indicatorilor	Cod indicator	Credite de angajament		Credite bugetare		Angajamente bugetare	Angajamente legale	Plati efectuate	Angajamente legale de platit	Cheltuieli efective
		initiale	definitive	initiale	definitive					
<b>TOTAL CHELTUIELI (SECTIUNEA DE FUNCTIONARE+SECTIUNEA DE DEZVOLTARE)</b>	<b>TOTAL CHELTUIELI</b>		<b>7.303.000,00</b>	<b>29.512.000,00</b>	<b>111.352.000,00</b>	<b>106.583.319,00</b>	<b>106.583.319,00</b>	<b>99.525.619,00</b>	<b>7.057.700,00</b>	<b>99.967.421,00</b>
SECTIUNEA DE FUNCTIONARE (cod 01+79+84)	TOTAL CHELTUIELI			<b>27.990.000,00</b>	<b>104.049.000,00</b>	<b>100.432.051,00</b>	<b>100.432.051,00</b>	<b>93.374.351,00</b>	<b>7.057.700,00</b>	<b>97.984.136,00</b>
CHELTUIELI CURENTE (10+20+30+40+50+51+55+57+59)	01			<b>27.993.000,00</b>	<b>104.094.000,00</b>	<b>100.477.255,00</b>	<b>100.477.255,00</b>	<b>93.419.555,00</b>	<b>7.057.700,00</b>	<b>97.984.136,00</b>
<b>TITLUL I CHELTUIELI DE PERSONAL (cod 10.01 la 10.03)</b>	<b>10</b>			<b>17.252.000,00</b>	<b>75.653.000,00</b>	<b>75.561.164,00</b>	<b>75.561.164,00</b>	<b>74.386.626,00</b>	<b>1.174.538,00</b>	<b>75.724.022,00</b>
<b>Cheltuieli salariale in bani (cod 10.01.01 la 10.01.16+10.01.30)</b>	<b>10.01</b>			<b>16.050.000,00</b>	<b>72.002.000,00</b>	<b>72.002.000,00</b>	<b>72.002.000,00</b>	<b>70.847.912,00</b>	<b>1.154.088,00</b>	<b>72.970.822,00</b>
Salarii de baza	10.01.01			11.187.000,00	51.469.000,00	51.469.000,00	51.469.000,00	50.544.567,00	924.433,00	52.101.114,00
Sporuri pentru conditii de munca	10.01.05			2.619.000,00	12.472.000,00	12.472.000,00	12.472.000,00	12.384.256,00	87.744,00	12.757.934,00
Fond aferent platii cu ora	10.01.11			1.711.000,00	5.768.000,00	5.768.000,00	5.768.000,00	5.644.206,00	123.794,00	5.624.993,00
Indemnizatii de hrana	10.01.17			533.000,00	2.293.000,00	2.293.000,00	2.293.000,00	2.274.883,00	18.117,00	2.486.781,00
<b>Cheltuieli salariale in natura (cod 10.02.01 la 10.02.06+10.02.30)</b>	<b>10.02</b>				<b>1.225.000,00</b>	<b>1.137.050,00</b>	<b>1.137.050,00</b>	<b>1.137.050,00</b>		<b>1.138.170,00</b>
Tichete de masa	10.02.01									1.120,00
Tichete de vacanta	10.02.06				1.225.000,00	1.137.050,00	1.137.050,00	1.137.050,00		1.137.050,00
<b>Contributii (cod 10.03.01 la 10.03.06)</b>	<b>10.03</b>			<b>1.202.000,00</b>	<b>2.426.000,00</b>	<b>2.422.114,00</b>	<b>2.422.114,00</b>	<b>2.401.664,00</b>	<b>20.450,00</b>	<b>1.615.030,00</b>
Contributii de asigurari sociale de stat	10.03.01			647.000,00	648.000,00	647.428,00	647.428,00	647.428,00		4.765,00
Contributii de asigurari de somaj	10.03.02			20.000,00	20.000,00	19.636,00	19.636,00	19.636,00		152,00
Contributii de asigurari sociale de sanatate	10.03.03			213.000,00	213.000,00	212.724,00	212.724,00	212.724,00		1.570,00
Contributii de asigurari pentru accidente de munca si boli profesionale	10.03.04			13.000,00	13.000,00	11.451,00	11.451,00	11.451,00		85,00

**Detalierea cheltuielilor capitol 49.10.. (anul 2018, trimestrul 4)**

Denumirea indicatorilor	Cod indicator	Credite de angajament		Credite bugetare		Angajamente bugetare	Angajamente legale	Plati efectuate	Angajamente legale de platit	Cheltuieli efective
		initiale	definitive	initiale	definitive					
Contributii pentru concedii si indemnizatii	10.03.06			46.000,00	46.000,00	44.875,00	44.875,00	44.875,00		257,00
Contributia asiguratorie pentru munca	10.03.07			263.000,00	1.486.000,00	1.486.000,00	1.486.000,00	1.465.550,00	20.450,00	1.608.201,00
<b>TITLUL II BUNURI SI SERVICII (cod 20.01 la 20.06+20.09 la 20.16+20.18 la 20.25+20.27+20.30)</b>	<b>20</b>			<b>10.574.000,00</b>	<b>25.729.000,00</b>	<b>22.319.319,00</b>	<b>22.319.319,00</b>	<b>16.455.599,00</b>	<b>5.863.720,00</b>	<b>19.639.604,00</b>
<b>Bunuri si servicii (cod 20.01.01 la 20.01.09+20.01.30)</b>	<b>20.01</b>			<b>2.883.000,00</b>	<b>8.198.000,00</b>	<b>7.080.887,00</b>	<b>7.080.887,00</b>	<b>5.781.201,00</b>	<b>1.299.686,00</b>	<b>6.549.538,00</b>
Furnituri de birou	20.01.01			76.000,00	182.000,00	135.548,00	135.548,00	106.357,00	29.191,00	108.495,00
Materiale pentru curatenie	20.01.02			51.000,00	42.000,00	29.902,00	29.902,00	26.181,00	3.721,00	19.089,00
Incalzit, iluminat si forta motrica	20.01.03			520.000,00	1.294.000,00	1.063.742,00	1.063.742,00	986.156,00	77.586,00	1.045.004,00
Apa, canal si salubritate	20.01.04			158.000,00	448.000,00	345.163,00	345.163,00	296.323,00	48.840,00	332.343,00
Carburanti si lubrifianti	20.01.05			31.000,00	148.000,00	121.131,00	121.131,00	107.355,00	13.776,00	116.340,00
Piese de schimb	20.01.06			223.000,00	591.000,00	463.910,00	463.910,00	362.349,00	101.561,00	365.371,00
Transport	20.01.07			346.000,00	570.000,00	499.368,00	499.368,00	479.075,00	20.293,00	403.059,00
Posta, telecomunicatii, radio, tv, internet	20.01.08			25.000,00	82.000,00	68.517,00	68.517,00	67.220,00	1.297,00	67.332,00
Materiale si prestari de servicii cu caracter functional	20.01.09			144.000,00	514.000,00	412.767,00	412.767,00	292.331,00	120.436,00	347.264,00
Alte bunuri si servicii pentru intretinere si functionare	20.01.30			1.309.000,00	4.327.000,00	3.940.839,00	3.940.839,00	3.057.854,00	882.985,00	3.745.241,00
Reparatii curente	20.02			118.000,00	252.000,00	181.689,00	181.689,00	127.434,00	54.255,00	201.851,00
<b>Hrana (cod 20.03.01+20.03.02)</b>	<b>20.03</b>			<b>278.000,00</b>	<b>559.000,00</b>	<b>495.185,00</b>	<b>495.185,00</b>	<b>430.587,00</b>	<b>64.598,00</b>	<b>431.342,00</b>
Hrana pentru oameni	20.03.01			278.000,00	559.000,00	495.185,00	495.185,00	430.587,00	64.598,00	431.342,00
<b>Medicamente si materiale sanitare (cod 20.04.01 la 20.04.04)</b>	<b>20.04</b>			<b>6.447.000,00</b>	<b>15.073.000,00</b>	<b>13.310.261,00</b>	<b>13.310.261,00</b>	<b>9.153.418,00</b>	<b>4.156.843,00</b>	<b>11.211.763,00</b>
Medicamente	20.04.01			4.425.000,00	8.746.000,00	8.118.071,00	8.118.071,00	5.586.690,00	2.531.381,00	7.152.116,00
Materiale sanitare	20.04.02			1.076.000,00	3.475.000,00	2.916.528,00	2.916.528,00	1.958.621,00	957.907,00	2.399.223,00
Reactivi	20.04.03			624.000,00	2.020.000,00	1.642.434,00	1.642.434,00	1.173.555,00	468.879,00	1.198.170,00
Dezinfectanti	20.04.04			322.000,00	832.000,00	633.228,00	633.228,00	434.552,00	198.676,00	462.254,00



**Detalierea cheltuielilor capitol 49.10.. (anul 2018, trimestrul 4)**

Denumirea indicatorilor	Cod indicator	Credite de angajament		Credite bugetare		Angajamente bugetare	Angajamente legale	Plati efectuate	Angajamente legale de platit	Cheltuieli efective
		initiale	definitive	initiale	definitive					
<b>Bunuri de natura obiectelor de inventar (cod 20.05.01+20.05.03+20.05.30)</b>	<b>20.05</b>			<b>215.000,00</b>	<b>399.000,00</b>	<b>280.778,00</b>	<b>280.778,00</b>	<b>242.280,00</b>	<b>38.498,00</b>	<b>472.068,00</b>
Uniforme si echipament	20.05.01			2.000,00	5.000,00	3.988,00	3.988,00	3.903,00	85,00	17.262,00
Lenjerie si accesorii de pat	20.05.03			5.000,00	12.000,00	4.016,00	4.016,00	4.016,00		160.397,00
Alte obiecte de inventar	20.05.30			208.000,00	382.000,00	272.774,00	272.774,00	234.361,00	38.413,00	294.409,00
<b>Deplasari, detasari, transferari (cod 20.06.01+20.06.02)</b>	<b>20.06</b>			<b>10.000,00</b>	<b>12.000,00</b>	<b>4.163,00</b>	<b>4.163,00</b>	<b>3.163,00</b>	<b>1.000,00</b>	<b>4.163,00</b>
Deplasari interne, detasari, transferari	20.06.01			10.000,00	12.000,00	4.163,00	4.163,00	3.163,00	1.000,00	4.163,00
Materiale de laborator	20.09			411.000,00	982.000,00	760.825,00	760.825,00	541.913,00	218.912,00	571.734,00
Carti, publicatii si materiale documentare	20.11			11.000,00	16.000,00	12.827,00	12.827,00	12.827,00		10.398,00
Pregatire profesionala	20.13			40.000,00	45.000,00	40.103,00	40.103,00	39.123,00	980,00	40.103,00
Protectia muncii	20.14			5.000,00	7.000,00	5.622,00	5.622,00	3.977,00	1.645,00	4.560,00
Cheltuieli judiciare si extrajudiciare derivate din actiuni in reprezentarea intereselor statului, potrivit dispozitiilor legale	20.25			45.000,00	55.000,00	41.746,00	41.746,00	35.569,00	6.177,00	38.979,00
<b>Alte cheltuieli (cod 20.30.01 la 20.30.04+20.30.06+20.30.07+20.30.09+20.30.30)</b>	<b>20.30</b>			<b>111.000,00</b>	<b>131.000,00</b>	<b>105.233,00</b>	<b>105.233,00</b>	<b>84.107,00</b>	<b>21.126,00</b>	<b>103.105,00</b>
Reclama si publicitate	20.30.01			5.000,00	12.000,00	9.428,00	9.428,00	7.808,00	1.620,00	9.666,00
Chirii	20.30.04			50.000,00	58.000,00	51.478,00	51.478,00	38.269,00	13.209,00	32.935,00
Alte cheltuieli cu bunuri si servicii	20.30.30			56.000,00	61.000,00	44.327,00	44.327,00	38.030,00	6.297,00	60.504,00
<b>TITLUL X ALTE CHELTUIELI (cod 59.01+59.02+59.08+59.11+59.12+59.15+59.17+59.22+59.25+59.30)</b>	<b>59</b>			<b>167.000,00</b>	<b>2.712.000,00</b>	<b>2.596.772,00</b>	<b>2.596.772,00</b>	<b>2.577.330,00</b>	<b>19.442,00</b>	<b>2.620.510,00</b>
Burse	59.01			33.000,00	36.000,00	35.734,00	35.734,00	35.734,00		35.734,00
Despagubiri civile	59.17			90.000,00	2.333.000,00	2.218.038,00	2.218.038,00	2.205.676,00	12.362,00	2.218.038,00
Sume aferente persoanelor cu	59.40			44.000,00	343.000,00	343.000,00	343.000,00	335.920,00	7.080,00	366.738,00

**Detalierea cheltuielilor capitol 49.10.. (anul 2018, trimestrul 4)**

Denumirea indicatorilor	Cod indicator	Credite de angajament		Credite bugetare		Angajamente bugetare	Angajamente legale	Plati efectuate	Angajamente legale de platit	Cheltuieli efective
		initiale	definitive	initiale	definitive					
handicap neincadrate										
<b>PLATI EFECTUATE IN ANII PRECEDENTI SI RECUPERATE IN ANUL CURENT (cod 85)</b>	<b>84</b>			-3.000,00	-45.000,00	-45.204,00	-45.204,00	-45.204,00		
<b>TITLUL XVII PLATI EFECTUATE IN ANII PRECEDENTI SI RECUPERATE IN ANUL CURENT (cod 85.01)</b>	<b>85</b>			-3.000,00	-45.000,00	-45.204,00	-45.204,00	-45.204,00		
<b>Plati efectuate in anii precedenti si recuperate in anul curent</b>	<b>85.01</b>			-3.000,00	-45.000,00	-45.204,00	-45.204,00	-45.204,00		
Plati efect. anii precedenti si recup. an curent	85.01 F			-3.000,00	-45.000,00	-45.204,00	-45.204,00	-45.204,00		
<b>SECTIUNEA DE DEZVOLTARE (cod 51+55+56+70+84)</b>	<b>TOTAL CHELTUIELI</b>		7.303.000,00	1.522.000,00	7.303.000,00	6.151.268,00	6.151.268,00	6.151.268,00		1.983.285,00
<b>CHELTUIELI DE CAPITAL (cod 71+72+75)</b>	<b>70</b>		7.303.000,00	1.522.000,00	7.303.000,00	6.151.268,00	6.151.268,00	6.151.268,00		1.983.285,00
<b>TITLUL XII . ACTIVE NEFINANCIARE (cod 71.01 la 71.03)</b>	<b>71</b>		7.303.000,00	1.522.000,00	7.303.000,00	6.151.268,00	6.151.268,00	6.151.268,00		1.983.285,00
<b>Active fixe (cod 71.01.01 la 71.01.03+71.01.30)</b>	<b>71.01</b>		7.058.000,00	1.522.000,00	7.058.000,00	5.908.313,00	5.908.313,00	5.908.313,00		1.983.285,00
Masini, echipamente si mijloace de transport	71.01.02		6.253.000,00	1.522.000,00	6.253.000,00	5.229.287,00	5.229.287,00	5.229.287,00		1.916.049,00
Mobilier, aparatura birotica si alte active corporale	71.01.03		637.000,00		637.000,00	511.831,00	511.831,00	511.831,00		31.133,00
Alte active fixe	71.01.30		168.000,00		168.000,00	167.195,00	167.195,00	167.195,00		36.103,00
Reparatii capitale aferente activelor fixe	71.03		245.000,00		245.000,00	242.955,00	242.955,00	242.955,00		

**Detalierea cheltuielilor capitol 49.10.. (anul 2018, trimestrul 4)**

Denumirea indicatorilor	Cod indicator	Credite de angajament		Credite bugetare		Angajamente bugetare	Angajamente legale	Plati efectuate	Angajamente legale de platit	Cheltuieli efective
		initiale	definitive	initiale	definitive					

**Detalierea cheltuielilor capitol 66.10.. (anul 2018, trimestrul 4)**

Denumirea indicatorilor	Cod indicator	Credite de angajament		Credite bugetare		Angajamente bugetare	Angajamente legale	Plati efectuate	Angajamente legale de platit	Cheltuieli efective
		initiale	definitive	initiale	definitive					
<b>TOTAL CHELTUIELI (SECTIUNEA DE FUNCTIONARE+SECTIUNEA DE DEZVOLTARE)</b>	<b>TOTAL CHELTUIELI</b>		<b>7.303.000,00</b>	<b>29.512.000,00</b>	<b>111.352.000,00</b>	<b>106.583.319,00</b>	<b>106.583.319,00</b>	<b>99.525.619,00</b>	<b>7.057.700,00</b>	<b>99.967.421,00</b>
<b>SECTIUNEA DE FUNCTIONARE (cod 01+79+84)</b>	<b>TOTAL CHELTUIELI</b>			<b>27.990.000,00</b>	<b>104.049.000,00</b>	<b>100.432.051,00</b>	<b>100.432.051,00</b>	<b>93.374.351,00</b>	<b>7.057.700,00</b>	<b>97.984.136,00</b>
<b>CHELTUIELI CURENTE (10+20+30+40+50+51+55+57+59)</b>	<b>01</b>			<b>27.993.000,00</b>	<b>104.094.000,00</b>	<b>100.477.255,00</b>	<b>100.477.255,00</b>	<b>93.419.555,00</b>	<b>7.057.700,00</b>	<b>97.984.136,00</b>
<b>TITLUL I CHELTUIELI DE PERSONAL (cod 10.01 la 10.03)</b>	<b>10</b>			<b>17.252.000,00</b>	<b>75.653.000,00</b>	<b>75.561.164,00</b>	<b>75.561.164,00</b>	<b>74.386.626,00</b>	<b>1.174.538,00</b>	<b>75.724.022,00</b>
<b>Cheltuieli salariale in bani (cod 10.01.01 la 10.01.16+10.01.30)</b>	<b>10.01</b>			<b>16.050.000,00</b>	<b>72.002.000,00</b>	<b>72.002.000,00</b>	<b>72.002.000,00</b>	<b>70.847.912,00</b>	<b>1.154.088,00</b>	<b>72.970.822,00</b>
Salarii de baza	10.01.01			11.187.000,00	51.469.000,00	51.469.000,00	51.469.000,00	50.544.567,00	924.433,00	52.101.114,00
Sporuri pentru conditii de munca	10.01.05			2.619.000,00	12.472.000,00	12.472.000,00	12.472.000,00	12.384.256,00	87.744,00	12.757.934,00
Fond aferent platii cu ora	10.01.11			1.711.000,00	5.768.000,00	5.768.000,00	5.768.000,00	5.644.206,00	123.794,00	5.624.993,00
Indemnizatii de hrana	10.01.17			533.000,00	2.293.000,00	2.293.000,00	2.293.000,00	2.274.883,00	18.117,00	2.486.781,00
<b>Cheltuieli salariale in natura (cod 10.02.01 la 10.02.06+10.02.30)</b>	<b>10.02</b>				<b>1.225.000,00</b>	<b>1.137.050,00</b>	<b>1.137.050,00</b>	<b>1.137.050,00</b>		<b>1.138.170,00</b>
Tichete de masa	10.02.01									1.120,00
Tichete de vacanta	10.02.06				1.225.000,00	1.137.050,00	1.137.050,00	1.137.050,00		1.137.050,00
<b>Contributii (cod 10.03.01 la 10.03.06)</b>	<b>10.03</b>			<b>1.202.000,00</b>	<b>2.426.000,00</b>	<b>2.422.114,00</b>	<b>2.422.114,00</b>	<b>2.401.664,00</b>	<b>20.450,00</b>	<b>1.615.030,00</b>
Contributii de asigurari sociale de stat	10.03.01			647.000,00	648.000,00	647.428,00	647.428,00	647.428,00		4.765,00
Contributii de asigurari de somaj	10.03.02			20.000,00	20.000,00	19.636,00	19.636,00	19.636,00		152,00
Contributii de asigurari sociale de sanatate	10.03.03			213.000,00	213.000,00	212.724,00	212.724,00	212.724,00		1.570,00
Contributii de asigurari pentru accidente de munca si boli profesionale	10.03.04			13.000,00	13.000,00	11.451,00	11.451,00	11.451,00		85,00

**Detalierea cheltuielilor capitol 66.10.. (anul 2018, trimestrul 4)**

Denumirea indicatorilor	Cod indicator	Credite de angajament		Credite bugetare		Angajamente bugetare	Angajamente legale	Plati efectuate	Angajamente legale de platit	Cheltuieli efective
		initiale	definitive	initiale	definitive					
Contributii pentru concedii si indemnizatii	10.03.06			46.000,00	46.000,00	44.875,00	44.875,00	44.875,00		257,00
Contributia asiguratorie pentru munca	10.03.07			263.000,00	1.486.000,00	1.486.000,00	1.486.000,00	1.465.550,00	20.450,00	1.608.201,00
<b>TITLUL II BUNURI SI SERVICII (cod 20.01 la 20.06+20.09 la 20.16+20.18 la 20.25+20.27+20.30)</b>	<b>20</b>			<b>10.574.000,00</b>	<b>25.729.000,00</b>	<b>22.319.319,00</b>	<b>22.319.319,00</b>	<b>16.455.599,00</b>	<b>5.863.720,00</b>	<b>19.639.604,00</b>
<b>Bunuri si servicii (cod 20.01.01 la 20.01.09+20.01.30)</b>	<b>20.01</b>			<b>2.883.000,00</b>	<b>8.198.000,00</b>	<b>7.080.887,00</b>	<b>7.080.887,00</b>	<b>5.781.201,00</b>	<b>1.299.686,00</b>	<b>6.549.538,00</b>
Furnituri de birou	20.01.01			76.000,00	182.000,00	135.548,00	135.548,00	106.357,00	29.191,00	108.495,00
Materiale pentru curatenie	20.01.02			51.000,00	42.000,00	29.902,00	29.902,00	26.181,00	3.721,00	19.089,00
Incalzit, iluminat si forta motrica	20.01.03			520.000,00	1.294.000,00	1.063.742,00	1.063.742,00	986.156,00	77.586,00	1.045.004,00
Apa, canal si salubritate	20.01.04			158.000,00	448.000,00	345.163,00	345.163,00	296.323,00	48.840,00	332.343,00
Carburanti si lubrifianti	20.01.05			31.000,00	148.000,00	121.131,00	121.131,00	107.355,00	13.776,00	116.340,00
Piese de schimb	20.01.06			223.000,00	591.000,00	463.910,00	463.910,00	362.349,00	101.561,00	365.371,00
Transport	20.01.07			346.000,00	570.000,00	499.368,00	499.368,00	479.075,00	20.293,00	403.059,00
Posta, telecomunicatii, radio, tv, internet	20.01.08			25.000,00	82.000,00	68.517,00	68.517,00	67.220,00	1.297,00	67.332,00
Materiale si prestari de servicii cu caracter functional	20.01.09			144.000,00	514.000,00	412.767,00	412.767,00	292.331,00	120.436,00	347.264,00
Alte bunuri si servicii pentru intretinere si functionare	20.01.30			1.309.000,00	4.327.000,00	3.940.839,00	3.940.839,00	3.057.854,00	882.985,00	3.745.241,00
Reparatii curente	20.02			118.000,00	252.000,00	181.689,00	181.689,00	127.434,00	54.255,00	201.851,00
<b>Hrana (cod 20.03.01+20.03.02)</b>	<b>20.03</b>			<b>278.000,00</b>	<b>559.000,00</b>	<b>495.185,00</b>	<b>495.185,00</b>	<b>430.587,00</b>	<b>64.598,00</b>	<b>431.342,00</b>
Hrana pentru oameni	20.03.01			278.000,00	559.000,00	495.185,00	495.185,00	430.587,00	64.598,00	431.342,00
<b>Medicamente si materiale sanitare (cod 20.04.01 la 20.04.04)</b>	<b>20.04</b>			<b>6.447.000,00</b>	<b>15.073.000,00</b>	<b>13.310.261,00</b>	<b>13.310.261,00</b>	<b>9.153.418,00</b>	<b>4.156.843,00</b>	<b>11.211.763,00</b>
Medicamente	20.04.01			4.425.000,00	8.746.000,00	8.118.071,00	8.118.071,00	5.586.690,00	2.531.381,00	7.152.116,00
Materiale sanitare	20.04.02			1.076.000,00	3.475.000,00	2.916.528,00	2.916.528,00	1.958.621,00	957.907,00	2.399.223,00
Reactivi	20.04.03			624.000,00	2.020.000,00	1.642.434,00	1.642.434,00	1.173.555,00	468.879,00	1.198.170,00
Dezinfectanti	20.04.04			322.000,00	832.000,00	633.228,00	633.228,00	434.552,00	198.676,00	462.254,00

**Detalierea cheltuielilor capitol 66.10.. (anul 2018, trimestrul 4)**

Denumirea indicatorilor	Cod indicator	Credite de angajament		Credite bugetare		Angajamente bugetare	Angajamente legale	Plati efectuate	Angajamente legale de platit	Cheltuieli efective
		initiale	definitive	initiale	definitive					
<b>Bunuri de natura obiectelor de inventar (cod 20.05.01+20.05.03+20.05.30)</b>	<b>20.05</b>			<b>215.000,00</b>	<b>399.000,00</b>	<b>280.778,00</b>	<b>280.778,00</b>	<b>242.280,00</b>	<b>38.498,00</b>	<b>472.068,00</b>
Uniforme si echipament	20.05.01			2.000,00	5.000,00	3.988,00	3.988,00	3.903,00	85,00	17.262,00
Lenjerie si accesorii de pat	20.05.03			5.000,00	12.000,00	4.016,00	4.016,00	4.016,00		160.397,00
Alte obiecte de inventar	20.05.30			208.000,00	382.000,00	272.774,00	272.774,00	234.361,00	38.413,00	294.409,00
<b>Deplasari, detasari, transferari (cod 20.06.01+20.06.02)</b>	<b>20.06</b>			<b>10.000,00</b>	<b>12.000,00</b>	<b>4.163,00</b>	<b>4.163,00</b>	<b>3.163,00</b>	<b>1.000,00</b>	<b>4.163,00</b>
Deplasari interne, detasari, transferari	20.06.01			10.000,00	12.000,00	4.163,00	4.163,00	3.163,00	1.000,00	4.163,00
Materiale de laborator	20.09			411.000,00	982.000,00	760.825,00	760.825,00	541.913,00	218.912,00	571.734,00
Carti, publicatii si materiale documentare	20.11			11.000,00	16.000,00	12.827,00	12.827,00	12.827,00		10.398,00
Pregatire profesionala	20.13			40.000,00	45.000,00	40.103,00	40.103,00	39.123,00	980,00	40.103,00
Protectia muncii	20.14			5.000,00	7.000,00	5.622,00	5.622,00	3.977,00	1.645,00	4.560,00
Cheltuieli judiciare si extrajudiciare derivate din actiuni in reprezentarea intereselor statului, potrivit dispozitiilor legale	20.25			45.000,00	55.000,00	41.746,00	41.746,00	35.569,00	6.177,00	38.979,00
<b>Alte cheltuieli (cod 20.30.01 la 20.30.04+20.30.06+20.30.07+20.30.09+20.30.30)</b>	<b>20.30</b>			<b>111.000,00</b>	<b>131.000,00</b>	<b>105.233,00</b>	<b>105.233,00</b>	<b>84.107,00</b>	<b>21.126,00</b>	<b>103.105,00</b>
Reclama si publicitate	20.30.01			5.000,00	12.000,00	9.428,00	9.428,00	7.808,00	1.620,00	9.666,00
Chirii	20.30.04			50.000,00	58.000,00	51.478,00	51.478,00	38.269,00	13.209,00	32.935,00
Alte cheltuieli cu bunuri si servicii	20.30.30			56.000,00	61.000,00	44.327,00	44.327,00	38.030,00	6.297,00	60.504,00
<b>TITLUL X ALTE CHELTUIELI (cod 59.01+59.02+59.08+59.11+59.12+59.15+59.17+59.22+59.25+59.30)</b>	<b>59</b>			<b>167.000,00</b>	<b>2.712.000,00</b>	<b>2.596.772,00</b>	<b>2.596.772,00</b>	<b>2.577.330,00</b>	<b>19.442,00</b>	<b>2.620.510,00</b>
Burse	59.01			33.000,00	36.000,00	35.734,00	35.734,00	35.734,00		35.734,00
Despagubiri civile	59.17			90.000,00	2.333.000,00	2.218.038,00	2.218.038,00	2.205.676,00	12.362,00	2.218.038,00
Sume aferente persoanelor cu	59.40			44.000,00	343.000,00	343.000,00	343.000,00	335.920,00	7.080,00	366.738,00

**Detalierea cheltuielilor capitol 66.10.. (anul 2018, trimestrul 4)**

Denumirea indicatorilor	Cod indicator	Credite de angajament		Credite bugetare		Angajamente bugetare	Angajamente legale	Plati efectuate	Angajamente legale de platit	Cheltuieli efective
		initiale	definitive	initiale	definitive					
handicap neincadrate										
<b>PLATI EFECTUATE IN ANII PRECEDENTI SI RECUPERATE IN ANUL CURENT (cod 85)</b>	<b>84</b>			-3.000,00	-45.000,00	-45.204,00	-45.204,00	-45.204,00		
<b>TITLUL XVII PLATI EFECTUATE IN ANII PRECEDENTI SI RECUPERATE IN ANUL CURENT (cod 85.01)</b>	<b>85</b>			-3.000,00	-45.000,00	-45.204,00	-45.204,00	-45.204,00		
<b>Plati efectuate in anii precedenti si recuperate in anul curent</b>	<b>85.01</b>			-3.000,00	-45.000,00	-45.204,00	-45.204,00	-45.204,00		
Plati efect. anii precedenti si recup. an curent	85.01 F			-3.000,00	-45.000,00	-45.204,00	-45.204,00	-45.204,00		
<b>SECTIUNEA DE DEZVOLTARE (cod 51+55+56+70+84)</b>	<b>TOTAL CHELTUIELI</b>		7.303.000,00	1.522.000,00	7.303.000,00	6.151.268,00	6.151.268,00	6.151.268,00		1.983.285,00
<b>CHELTUIELI DE CAPITAL (cod 71+72+75)</b>	<b>70</b>		7.303.000,00	1.522.000,00	7.303.000,00	6.151.268,00	6.151.268,00	6.151.268,00		1.983.285,00
<b>TITLUL XII . ACTIVE NEFINANCIARE (cod 71.01 la 71.03)</b>	<b>71</b>		7.303.000,00	1.522.000,00	7.303.000,00	6.151.268,00	6.151.268,00	6.151.268,00		1.983.285,00
<b>Active fixe (cod 71.01.01 la 71.01.03+71.01.30)</b>	<b>71.01</b>		7.058.000,00	1.522.000,00	7.058.000,00	5.908.313,00	5.908.313,00	5.908.313,00		1.983.285,00
Masini, echipamente si mijloace de transport	71.01.02		6.253.000,00	1.522.000,00	6.253.000,00	5.229.287,00	5.229.287,00	5.229.287,00		1.916.049,00
Mobilier, aparatura birou si alte active corporale	71.01.03		637.000,00		637.000,00	511.831,00	511.831,00	511.831,00		31.133,00
Alte active fixe	71.01.30		168.000,00		168.000,00	167.195,00	167.195,00	167.195,00		36.103,00
Reparatii capitale aferente activelor fixe	71.03		245.000,00		245.000,00	242.955,00	242.955,00	242.955,00		

**Detalierea cheltuielilor capitol 66.10.. (anul 2018, trimestrul 4)**

Denumirea indicatorilor	Cod indicator	Credite de angajament		Credite bugetare		Angajamente bugetare	Angajamente legale	Plati efectuate	Angajamente legale de platit	Cheltuieli efective
		initiale	definitive	initiale	definitive					



## Cont de executie G Buget venituri proprii si subventii (anul 2018, trimestrul 4)

Denumirea indicatorilor	Cod indicator	Prevederi bugetare anuale aprobate la fin. per. rap.	Prevederi bugetare trimestriale cumulate	Drepturi constatate			Incasari realizate	Stingeri pe alte cai decit incasari	Drepturi constatate de incasat
				Total din care :	din anii precedenti	din anul curent			
<b>TOTAL VENITURI (cod 00.02+00.15+00.16+00.17+45.10)</b>	<b>00.01</b>	<b>9.660.000,00</b>	<b>11.640.400,00</b>	<b>11.325.750,00</b>	<b>77.065,00</b>	<b>11.248.685,00</b>	<b>11.246.312,00</b>		<b>79.438,00</b>
<b>I. VENITURI CURENTE (cod 00.03+00.12)</b>	<b>00.02</b>	<b>334.000,00</b>	<b>407.400,00</b>	<b>452.490,00</b>	<b>77.065,00</b>	<b>375.425,00</b>	<b>373.052,00</b>		<b>79.438,00</b>
<b>C. VENITURI NEFISCALE (cod 00.13+00.14)</b>	<b>00.12</b>	<b>334.000,00</b>	<b>407.400,00</b>	<b>452.490,00</b>	<b>77.065,00</b>	<b>375.425,00</b>	<b>373.052,00</b>		<b>79.438,00</b>
<b>C2. VANZARI DE BUNURI SI SERVICII (cod 33.10+34.10+35.10+36.10+37.10)</b>	<b>00.14</b>	<b>334.000,00</b>	<b>407.400,00</b>	<b>452.490,00</b>	<b>77.065,00</b>	<b>375.425,00</b>	<b>373.052,00</b>		<b>79.438,00</b>
<b>Venituri din prestari de servicii si alte activitati (cod 33.10.05+ 33.10.08+ 33.10.13+ 33.10.14+ 33.10.16+ 33.10.17+ 33.10.19+ 33.10.21+ 33.10.30 la 33.10.32+ 33.10.50)</b>	<b>33.10</b>	<b>334.000,00</b>	<b>404.000,00</b>	<b>449.090,00</b>	<b>77.065,00</b>	<b>372.025,00</b>	<b>369.652,00</b>		<b>79.438,00</b>
Taxe si alte venituri in invatamant	33.10.05	2.000,00	2.000,00						
Venituri din prestari de servicii	33.10.08	41.000,00	41.000,00	16.718,00		16.718,00	16.718,00		
Contributia de intretinere a persoanelor asistate	33.10.13	200.000,00	225.000,00	288.964,00	61.895,00	227.069,00	224.696,00		64.268,00
Venituri din valorificarea produselor obtinute din activitatea proprie sau anexa	33.10.16	25.000,00	25.000,00	18.286,00		18.286,00	18.286,00		
Venituri din serbari si spectacole scolare, manifestari culturale, artistice si sportive	33.10.19	20.000,00	31.000,00	39.077,00		39.077,00	39.077,00		
Alte venituri din prestari de servicii si alte activitati	33.10.50	46.000,00	80.000,00	86.045,00	15.170,00	70.875,00	70.875,00		15.170,00
<b>Transferuri voluntare, altele decat subventiile (cod 37.10.01+37.10.03+37.10.04+37.10.50)</b>	<b>37.10</b>		<b>3.400,00</b>	<b>3.400,00</b>		<b>3.400,00</b>	<b>3.400,00</b>		
Donatii si sponsorizari	37.10.01		3.400,00	3.400,00		3.400,00	3.400,00		
<b>IV. SUBVENTII (cod 00.18)</b>	<b>00.17</b>	<b>9.326.000,00</b>	<b>11.233.000,00</b>	<b>10.873.260,00</b>		<b>10.873.260,00</b>	<b>10.873.260,00</b>		
<b>SUBVENTII DE LA ALTE NIVELE ALE ADMINISTRATIEI PUBLICE (cod 42.10+43.10)</b>	<b>00.18</b>	<b>9.326.000,00</b>	<b>11.233.000,00</b>	<b>10.873.260,00</b>		<b>10.873.260,00</b>	<b>10.873.260,00</b>		
<b>Subventii de la alte administratii (cod 43.10.09+43.10.10+43.10.14 la 43.10.17)</b>	<b>43.10</b>	<b>9.326.000,00</b>	<b>11.233.000,00</b>	<b>10.873.260,00</b>		<b>10.873.260,00</b>	<b>10.873.260,00</b>		
Subventii pentru institutii publice	43.10.09	8.982.000,00	10.871.000,00	10.522.650,00		10.522.650,00	10.522.650,00		
Subventii pentru institutii publice destinate sectiunii de dezvoltare	43.10.19	344.000,00	362.000,00	350.610,00		350.610,00	350.610,00		
<b>VENITURILE SECTIUNII DE FUNCTIONARE (cod 00.02+00.16+00.17) - TOTAL</b>	<b>00.01</b>	<b>9.316.000,00</b>	<b>11.278.400,00</b>	<b>10.975.140,00</b>	<b>77.065,00</b>	<b>10.898.075,00</b>	<b>10.895.702,00</b>		<b>79.438,00</b>
<b>I. VENITURI CURENTE (cod 00.03+00.12)</b>	<b>00.02</b>	<b>334.000,00</b>	<b>407.400,00</b>	<b>452.490,00</b>	<b>77.065,00</b>	<b>375.425,00</b>	<b>373.052,00</b>		<b>79.438,00</b>
<b>C. VENITURI NEFISCALE (cod 00.13+00.14)</b>	<b>00.12</b>	<b>334.000,00</b>	<b>407.400,00</b>	<b>452.490,00</b>	<b>77.065,00</b>	<b>375.425,00</b>	<b>373.052,00</b>		<b>79.438,00</b>
<b>C2. VANZARI DE BUNURI SI SERVICII (cod 33.10+34.10+35.10+36.10+37.10)</b>	<b>00.14</b>	<b>334.000,00</b>	<b>407.400,00</b>	<b>452.490,00</b>	<b>77.065,00</b>	<b>375.425,00</b>	<b>373.052,00</b>		<b>79.438,00</b>
<b>Venituri din prestari de servicii si alte activitati (cod 33.10.05+ 33.10.08+ 33.10.13+ 33.10.14+ 33.10.16+ 33.10.17+ 33.10.19+ 33.10.21+ 33.10.30 la 33.10.32+ 33.10.50)</b>	<b>33.10</b>	<b>334.000,00</b>	<b>404.000,00</b>	<b>449.090,00</b>	<b>77.065,00</b>	<b>372.025,00</b>	<b>369.652,00</b>		<b>79.438,00</b>

**Cont de executie G Buget venituri proprii si subventii (anul 2018, trimestrul 4)**

Denumirea indicatorilor	Cod indicator	Prevederi bugetare anuale aprobate la fin. per. rap.	Prevederi bugetare trimestriale cumulate	Drepturi constatate			Incasari realizate	Stingeri pe alte cai decit incasari	Drepturi constatate de incasat
				Total din care :	din anii precedenti	din anul curent			
<b>33.10.14+ 33.10.16+ 33.10.17+ 33.10.19+ 33.10.21+ 33.10.30 la 33.10.32+ 33.10.50)</b>									
Taxe si alte venituri in invatamant	33.10.05	2.000,00	2.000,00						
Venituri din prestari de servicii	33.10.08	41.000,00	41.000,00	16.718,00		16.718,00	16.718,00		
Contributia de intretinere a persoanelor asistate	33.10.13	200.000,00	225.000,00	288.964,00	61.895,00	227.069,00	224.696,00		64.268,00
Venituri din valorificarea produselor obtinute din activitatea proprie sau anexa	33.10.16	25.000,00	25.000,00	18.286,00		18.286,00	18.286,00		
Venituri din serbari si spectacole scolare, manifestari culturale, artistice si sportive	33.10.19	20.000,00	31.000,00	39.077,00		39.077,00	39.077,00		
Alte venituri din prestari de servicii si alte activitati	33.10.50	46.000,00	80.000,00	86.045,00	15.170,00	70.875,00	70.875,00		15.170,00
<b>Transferuri voluntare, altele decat subventiile (cod 37.10.01+37.10.03+37.10.50)</b>	<b>37.10</b>		<b>3.400,00</b>	<b>3.400,00</b>		<b>3.400,00</b>	<b>3.400,00</b>		
Donatii si sponsorizari	37.10.01		3.400,00	3.400,00		3.400,00	3.400,00		
<b>IV. SUBVENTII (cod 00.18)</b>	<b>00.17</b>	<b>8.982.000,00</b>	<b>10.871.000,00</b>	<b>10.522.650,00</b>		<b>10.522.650,00</b>	<b>10.522.650,00</b>		
<b>SUBVENTII DE LA ALTE NIVELE ALE ADMINISTRATIEI PUBLICE (cod 42.10+43.10)</b>	<b>00.18</b>	<b>8.982.000,00</b>	<b>10.871.000,00</b>	<b>10.522.650,00</b>		<b>10.522.650,00</b>	<b>10.522.650,00</b>		
Subventii de la alte administratii (cod 43.10.09+43.10.10 +43.10.15)	43.10	8.982.000,00	10.871.000,00	10.522.650,00		10.522.650,00	10.522.650,00		
Subventii pentru institutii publice	43.10.09	8.982.000,00	10.871.000,00	10.522.650,00		10.522.650,00	10.522.650,00		
<b>VENITURILE SECTIUNII DE DEZVOLTARE (cod 00.02+00.15+00.17+45.10) - TOTAL</b>	<b>00.01</b>	<b>344.000,00</b>	<b>362.000,00</b>	<b>350.610,00</b>		<b>350.610,00</b>	<b>350.610,00</b>		
<b>IV. SUBVENTII (cod 00.18)</b>	<b>00.17</b>	<b>344.000,00</b>	<b>362.000,00</b>	<b>350.610,00</b>		<b>350.610,00</b>	<b>350.610,00</b>		
<b>SUBVENTII DE LA ALTE NIVELE ALE ADMINISTRATIEI PUBLICE (cod 42.10+43.10)</b>	<b>00.18</b>	<b>344.000,00</b>	<b>362.000,00</b>	<b>350.610,00</b>		<b>350.610,00</b>	<b>350.610,00</b>		
Subventii de la alte administratii (cod 43.10.14+43.10.16+43.10.17)	43.10	344.000,00	362.000,00	350.610,00		350.610,00	350.610,00		
Subventii pentru institutii publice destinate sectiunii de dezvoltare	43.10.19	344.000,00	362.000,00	350.610,00		350.610,00	350.610,00		

**Cont de executie G Buget venituri proprii si subventii (anul 2018, trimestrul 4)**

Denumirea indicatorilor	Cod indicator	Credite de angajament	Credite bugetare		Angajamente bugetare	Angajamente legale	Plati efectuate	Angajamente legale de platit	Cheltuieli efective
			anuale aprobate la fin. per. rap.	trimestriale cumulate					
<b>TOTAL CHELTUIELI (cod 50.10+59.10+63.10+70.10+74.10+79.10)</b>	<b>49.10</b>	<b>362.000,00</b>	<b>9.660.000,00</b>	<b>11.640.400,00</b>	<b>11.310.048,00</b>	<b>11.310.048,00</b>	<b>11.246.312,00</b>	<b>63.736,00</b>	<b>11.095.874,00</b>
<b>Partea I-a SERVICII PUBLICE GENERALE (cod 54.10+55.10)</b>	<b>50.10</b>	<b>25.000,00</b>	<b>1.132.000,00</b>	<b>1.149.000,00</b>	<b>1.039.248,00</b>	<b>1.039.248,00</b>	<b>1.039.248,00</b>		<b>1.019.586,00</b>
<b>Alte servicii publice generale (cod 54.10.10+54.10.50)</b>	<b>54.10</b>	<b>25.000,00</b>	<b>1.132.000,00</b>	<b>1.149.000,00</b>	<b>1.039.248,00</b>	<b>1.039.248,00</b>	<b>1.039.248,00</b>		<b>1.019.586,00</b>
Servicii publice comunitare de evidenta a persoanelor	54.10.10	25.000,00	1.132.000,00	1.149.000,00	1.039.248,00	1.039.248,00	1.039.248,00		1.019.586,00
<b>Partea III-a CHELTUIELI SOCIAL-CULTURALE (cod 65.10+66.10+67.10+68.10)</b>	<b>63.10</b>	<b>337.000,00</b>	<b>8.528.000,00</b>	<b>10.491.400,00</b>	<b>10.270.800,00</b>	<b>10.270.800,00</b>	<b>10.207.064,00</b>	<b>63.736,00</b>	<b>10.076.288,00</b>
<b>Invatamant (cod 65.10.03 la 65.10.05+65.10.07+65.10.11+65.10.50)</b>	<b>65.10</b>		<b>958.000,00</b>	<b>959.000,00</b>	<b>925.752,00</b>	<b>925.752,00</b>	<b>925.752,00</b>		<b>797.184,00</b>
Invatamant nedefinit prin nivel (cod 65.10.07.04)	65.10.07		958.000,00	959.000,00	925.752,00	925.752,00	925.752,00		797.184,00
Invatamant special	65.10.07.04		958.000,00	959.000,00	925.752,00	925.752,00	925.752,00		797.184,00
Invatamant special Liceul Tehnologic Special "Ion Teodorescu"	65.10.07.04.A		769.000,00	778.000,00	759.837,00	759.837,00	759.837,00		685.010,00
Invatamant special CJRAE	65.10.07.04.B		189.000,00	181.000,00	165.915,00	165.915,00	165.915,00		112.174,00
<b>Sanatate (66.10.06+66.10.08+66.10.50)</b>	<b>66.10</b>	<b>62.000,00</b>	<b>1.567.000,00</b>	<b>2.473.000,00</b>	<b>2.466.315,00</b>	<b>2.466.315,00</b>	<b>2.466.315,00</b>		<b>2.468.408,00</b>
Servicii medicale in unitati cu paturi (cod 66.10.06.01)	66.10.06	62.000,00	1.567.000,00	2.473.000,00	2.466.315,00	2.466.315,00	2.466.315,00		2.468.408,00
Unitati medico-sociale	66.10.06.03	62.000,00	1.567.000,00	2.473.000,00	2.466.315,00	2.466.315,00	2.466.315,00		2.468.408,00
<b>Cultura, recreere si religie (cod 67.10.03+67.10.05+67.10.50)</b>	<b>67.10</b>	<b>275.000,00</b>	<b>6.003.000,00</b>	<b>7.059.400,00</b>	<b>6.878.733,00</b>	<b>6.878.733,00</b>	<b>6.814.997,00</b>	<b>63.736,00</b>	<b>6.810.696,00</b>
Servicii culturale (cod 67.10.03.03 la 67.10.03.07+67.10.03.09 la 67.10.03.11+67.10.03.15+67.10.03.30)	67.10.03	275.000,00	6.003.000,00	7.059.400,00	6.878.733,00	6.878.733,00	6.814.997,00	63.736,00	6.810.696,00
Muzee	67.10.03.03	10.000,00	2.700.000,00	3.282.000,00	3.231.841,00	3.231.841,00	3.194.656,00	37.185,00	3.314.167,00
Muzee - Muzeul Agriculturii	67.10.03.03.A	10.000,00	1.356.000,00	1.559.000,00	1.544.054,00	1.544.054,00	1.530.703,00	13.351,00	1.589.687,00
Muzee - Muzeul Judetean	67.10.03.03.B		1.344.000,00	1.723.000,00	1.687.787,00	1.687.787,00	1.663.953,00	23.834,00	1.724.480,00
Centre culturale	67.10.03.14	85.000,00	1.200.000,00	1.439.000,00	1.347.320,00	1.347.320,00	1.343.347,00	3.973,00	1.286.233,00
Alte servicii culturale	67.10.03.30	180.000,00	2.103.000,00	2.338.400,00	2.299.572,00	2.299.572,00	2.276.994,00	22.578,00	2.210.296,00
Alte servicii culturale - Biblioteca Judeteana	67.10.03.30.A	10.000,00	849.000,00	854.400,00	836.272,00	836.272,00	819.596,00	16.676,00	757.556,00
Alte servicii culturale - Centrul de Conservare si Promovare a Traditiei	67.10.03.30.B	170.000,00	1.254.000,00	1.484.000,00	1.463.300,00	1.463.300,00	1.457.398,00	5.902,00	1.452.740,00
<b>CHELTUIELILE SECTIUNII DE FUNCTIONARE (cod 50.10+59.10+63.10+70.10+74.10+79.10)</b>	<b>49.10</b>		<b>9.316.000,00</b>	<b>11.278.400,00</b>	<b>10.959.438,00</b>	<b>10.959.438,00</b>	<b>10.895.702,00</b>	<b>63.736,00</b>	<b>10.764.048,00</b>
<b>Partea I-a SERVICII PUBLICE GENERALE (cod 54.10+55.10)</b>	<b>50.10</b>		<b>1.117.000,00</b>	<b>1.124.000,00</b>	<b>1.014.375,00</b>	<b>1.014.375,00</b>	<b>1.014.375,00</b>		<b>1.004.696,00</b>

**Cont de executie G Buget venituri proprii si subventii (anul 2018, trimestrul 4)**

Denumirea indicatorilor	Cod indicator	Credite de angajament	Credite bugetare		Angajamente bugetare	Angajamente legale	Plati efectuate	Angajamente legale de platit	Cheltuieli efective
			anuale aprobate la fin. per. rap.	trimestriale cumulate					
<b>Alte servicii publice generale (cod 54.10.10+54.10.50)</b>	<b>54.10</b>		<b>1.117.000,00</b>	<b>1.124.000,00</b>	<b>1.014.375,00</b>	<b>1.014.375,00</b>	<b>1.014.375,00</b>		<b>1.004.696,00</b>
Servicii publice comunitare de evidenta a persoanelor	54.10.10		1.117.000,00	1.124.000,00	1.014.375,00	1.014.375,00	1.014.375,00		1.004.696,00
<b>Partea III-a CHELTUIELI SOCIAL-CULTURALE (cod 65.10+66.10+67.10+68.10)</b>	<b>63.10</b>		<b>8.199.000,00</b>	<b>10.154.400,00</b>	<b>9.945.063,00</b>	<b>9.945.063,00</b>	<b>9.881.327,00</b>	<b>63.736,00</b>	<b>9.759.352,00</b>
<b>Invatamant (cod 65.10.03 la 65.10.05+65.10.07+65.10.11+65.10.50)</b>	<b>65.10</b>		<b>958.000,00</b>	<b>959.000,00</b>	<b>925.752,00</b>	<b>925.752,00</b>	<b>925.752,00</b>		<b>790.800,00</b>
Invatamant nedefinit prin nivel (cod 65.10.07.04)	65.10.07		958.000,00	959.000,00	925.752,00	925.752,00	925.752,00		790.800,00
Invatamant special	65.10.07.04		958.000,00	959.000,00	925.752,00	925.752,00	925.752,00		790.800,00
Invatamant special Liceul Tehnologic Special "Ion Teodorescu"	65.10.07.04.A		769.000,00	778.000,00	759.837,00	759.837,00	759.837,00		683.602,00
Invatamant special CJRAE	65.10.07.04.B		189.000,00	181.000,00	165.915,00	165.915,00	165.915,00		107.198,00
<b>Sanatate (66.10.06+66.10.08+66.10.50)</b>	<b>66.10</b>		<b>1.505.000,00</b>	<b>2.411.000,00</b>	<b>2.404.808,00</b>	<b>2.404.808,00</b>	<b>2.404.808,00</b>		<b>2.455.974,00</b>
Servicii medicale in unitati cu paturi (cod 66.10.06.01)	66.10.06		1.505.000,00	2.411.000,00	2.404.808,00	2.404.808,00	2.404.808,00		2.455.974,00
Unitati medico-sociale	66.10.06.03		1.505.000,00	2.411.000,00	2.404.808,00	2.404.808,00	2.404.808,00		2.455.974,00
<b>Cultura, recreere si religie (cod 67.10.03+67.10.05+67.10.50)</b>	<b>67.10</b>		<b>5.736.000,00</b>	<b>6.784.400,00</b>	<b>6.614.503,00</b>	<b>6.614.503,00</b>	<b>6.550.767,00</b>	<b>63.736,00</b>	<b>6.512.578,00</b>
Servicii culturale (cod 67.10.03.03 la 67.10.03.07+67.10.03.09 la 67.10.03.11+67.10.03.15+67.10.03.30)	67.10.03		5.736.000,00	6.784.400,00	6.614.503,00	6.614.503,00	6.550.767,00	63.736,00	6.512.578,00
Muzee	67.10.03.03		2.690.000,00	3.272.000,00	3.221.901,00	3.221.901,00	3.184.716,00	37.185,00	3.221.294,00
Muzee - Muzeul Agriculturii	67.10.03.03.A		1.346.000,00	1.549.000,00	1.534.114,00	1.534.114,00	1.520.763,00	13.351,00	1.552.292,00
Muzee - Muzeul Judetean	67.10.03.03.B		1.344.000,00	1.723.000,00	1.687.787,00	1.687.787,00	1.663.953,00	23.834,00	1.669.002,00
Centre culturale	67.10.03.14		1.123.000,00	1.354.000,00	1.266.904,00	1.266.904,00	1.262.931,00	3.973,00	1.231.389,00
Alte servicii culturale	67.10.03.30		1.923.000,00	2.158.400,00	2.125.698,00	2.125.698,00	2.103.120,00	22.578,00	2.059.895,00
Alte servicii culturale - Biblioteca Judeteana	67.10.03.30A		839.000,00	844.400,00	826.300,00	826.300,00	809.624,00	16.676,00	755.654,00
Alte servicii culturale - Centrul de Conservare si Promovare	67.10.03.30B		1.084.000,00	1.314.000,00	1.299.398,00	1.299.398,00	1.293.496,00	5.902,00	1.304.241,00
<b>CHELTUIELILE SECTIUNII DE DEZVOLTARE (cod 50.10+59.10+63.10+70.10+74.10+79.10)</b>	<b>49.10</b>	<b>362.000,00</b>	<b>344.000,00</b>	<b>362.000,00</b>	<b>350.610,00</b>	<b>350.610,00</b>	<b>350.610,00</b>		<b>331.826,00</b>
<b>Partea I-a SERVICII PUBLICE GENERALE (cod 54.10+55.10)</b>	<b>50.10</b>	<b>25.000,00</b>	<b>15.000,00</b>	<b>25.000,00</b>	<b>24.873,00</b>	<b>24.873,00</b>	<b>24.873,00</b>		<b>14.890,00</b>
<b>Alte servicii publice generale (cod 54.10.10+54.10.50)</b>	<b>54.10</b>	<b>25.000,00</b>	<b>15.000,00</b>	<b>25.000,00</b>	<b>24.873,00</b>	<b>24.873,00</b>	<b>24.873,00</b>		<b>14.890,00</b>
Servicii publice comunitare de evidenta a persoanelor	54.10.10	25.000,00	15.000,00	25.000,00	24.873,00	24.873,00	24.873,00		14.890,00

**Cont de executie G Buget venituri proprii si subventii (anul 2018, trimestrul 4)**

Denumirea indicatorilor	Cod indicator	Credite de angajament	Credite bugetare		Angajamente bugetare	Angajamente legale	Plati efectuate	Angajamente legale de platit	Cheltuieli efective
			anuale aprobate la fin. per. rap.	trimestriale cumulate					
<b>Partea III-a CHELTUIELI SOCIAL-CULTURALE (cod 65.10+66.10+67.10+68.10)</b>	<b>63.10</b>	<b>337.000,00</b>	<b>329.000,00</b>	<b>337.000,00</b>	<b>325.737,00</b>	<b>325.737,00</b>	<b>325.737,00</b>		<b>316.936,00</b>
<b>Invatamant (cod 65.10.03 la 65.10.05+65.10.07+65.10.11+65.10.50)</b>	<b>65.10</b>								<b>6.384,00</b>
Invatamant nedefinibil prin nivel (cod 65.10.07.04)	65.10.07								6.384,00
Invatamant special	65.10.07.04								6.384,00
Invatamant special Liceul Tehnologic Special "Ion Teodorescu"	65.10.07.04.A								1.408,00
Invatamant special CJRAE	65.10.07.04.B								4.976,00
<b>Sanatate (66.10.06+66.10.08+66.10.50)</b>	<b>66.10</b>	<b>62.000,00</b>	<b>62.000,00</b>	<b>62.000,00</b>	<b>61.507,00</b>	<b>61.507,00</b>	<b>61.507,00</b>		<b>12.434,00</b>
Servicii medicale in unitati cu paturi (cod 66.10.06.01)	66.10.06	62.000,00	62.000,00	62.000,00	61.507,00	61.507,00	61.507,00		12.434,00
Unitati medico-sociale	66.10.06.03	62.000,00	62.000,00	62.000,00	61.507,00	61.507,00	61.507,00		12.434,00
<b>Cultura, recreere si religie (cod 67.10.03+67.10.05+67.10.50)</b>	<b>67.10</b>	<b>275.000,00</b>	<b>267.000,00</b>	<b>275.000,00</b>	<b>264.230,00</b>	<b>264.230,00</b>	<b>264.230,00</b>		<b>298.118,00</b>
Servicii culturale (cod 67.10.03.03 la 67.10.03.07+67.10.03.09 la 67.10.03.11+67.10.03.15+67.10.03.30)	67.10.03	275.000,00	267.000,00	275.000,00	264.230,00	264.230,00	264.230,00		298.118,00
Muzee	67.10.03.03	10.000,00	10.000,00	10.000,00	9.940,00	9.940,00	9.940,00		92.873,00
Muzee - Muzeul Agriculturii	67.10.03.03.A	10.000,00	10.000,00	10.000,00	9.940,00	9.940,00	9.940,00		37.395,00
Muzee - Muzeul Judetean	67.10.03.03.B								55.478,00
Centre culturale	67.10.03.14	85.000,00	77.000,00	85.000,00	80.416,00	80.416,00	80.416,00		54.844,00
Alte servicii culturale	67.10.03.30	180.000,00	180.000,00	180.000,00	173.874,00	173.874,00	173.874,00		150.401,00
Alte servicii culturale - Biblioteca Judeteana	67.10.03.30.A	10.000,00	10.000,00	10.000,00	9.972,00	9.972,00	9.972,00		1.902,00
Alte servicii culturale - Centrul de Conservare si Promovare	67.10.03.30.B	170.000,00	170.000,00	170.000,00	163.902,00	163.902,00	163.902,00		148.499,00

Detalierea cheltuielilor capitol 49.10 (anul 2018, trimestrul 4)

Denumirea indicatorilor	Cod indicator	Credite de angajament	Credite bugetare		Angajamente bugetare	Angajamente legale	Plati efectuate	Angajamente legale de platit	Cheltuieli efective
			anuale aprobate la fin. per. rap.	trimestriale cumulate					
<b>TOTAL CHELTUIELI (SECTIUNEA DE FUNCTIONARE+SECTIUNEA DE DEZVOLTARE)</b>	<b>TOTAL CHELTUIELI</b>	<b>362.000,00</b>	<b>9.660.000,00</b>	<b>11.640.400,00</b>	<b>11.310.048,00</b>	<b>11.310.048,00</b>	<b>11.246.312,00</b>	<b>63.736,00</b>	<b>11.095.874,00</b>
<b>SECTIUNEA DE FUNCTIONARE (cod 01+79+84)</b>	<b>TOTAL CHELTUIELI</b>		<b>9.316.000,00</b>	<b>11.278.400,00</b>	<b>10.959.438,00</b>	<b>10.959.438,00</b>	<b>10.895.702,00</b>	<b>63.736,00</b>	<b>10.764.048,00</b>
<b>CHELTUIELI CURENTE (10+20+30+40+50+51+55+57+59)</b>	<b>01</b>		<b>9.316.000,00</b>	<b>11.280.400,00</b>	<b>10.961.365,00</b>	<b>10.961.365,00</b>	<b>10.897.629,00</b>	<b>63.736,00</b>	<b>10.764.048,00</b>
<b>TITLUL I CHELTUIELI DE PERSONAL (cod 10.01 la 10.03)</b>	<b>10</b>		<b>5.641.000,00</b>	<b>6.319.500,00</b>	<b>6.211.312,00</b>	<b>6.211.312,00</b>	<b>6.180.212,00</b>	<b>31.100,00</b>	<b>6.255.699,00</b>
<b>Cheltuieli salariale in bani (cod 10.01.01 la 10.01.16+10.01.30)</b>	<b>10.01</b>		<b>5.436.000,00</b>	<b>5.874.000,00</b>	<b>5.797.028,00</b>	<b>5.797.028,00</b>	<b>5.769.255,00</b>	<b>27.773,00</b>	<b>5.913.814,00</b>
Salarii de baza	10.01.01		5.254.000,00	5.580.100,00	5.522.659,00	5.522.659,00	5.495.371,00	27.288,00	5.637.943,00
Sporuri pentru conditii de munca	10.01.05		87.000,00	190.400,00	189.673,00	189.673,00	189.673,00		180.661,00
Alte sporuri	10.01.06		45.000,00	47.000,00	43.431,00	43.431,00	42.946,00	485,00	54.113,00
Indemnizatii platite unor persoane din afara unitatii	10.01.12		1.000,00	1.000,00					
Indemnizatii de delegare	10.01.13		11.000,00	19.500,00	11.629,00	11.629,00	11.629,00		11.461,00
Alocatii pentru transportul la si de la locul de munca	10.01.15		37.000,00	35.000,00	29.636,00	29.636,00	29.636,00		29.636,00
Alte drepturi salariale in bani	10.01.30		1.000,00	1.000,00					
<b>Cheltuieli salariale in natura (cod 10.02.01 la 10.02.06+10.02.30)</b>	<b>10.02</b>			<b>231.000,00</b>	<b>209.800,00</b>	<b>209.800,00</b>	<b>209.800,00</b>		<b>209.800,00</b>
Tichete de vacanta	10.02.06			231.000,00	209.800,00	209.800,00	209.800,00		209.800,00
<b>Contributii (cod 10.03.01 la 10.03.06)</b>	<b>10.03</b>		<b>205.000,00</b>	<b>214.500,00</b>	<b>204.484,00</b>	<b>204.484,00</b>	<b>201.157,00</b>	<b>3.327,00</b>	<b>132.085,00</b>
Contributii de asigurari sociale de stat	10.03.01		57.700,00	57.700,00	56.307,00	56.307,00	56.307,00		
Contributii de asigurari de somaj	10.03.02		3.200,00	3.200,00	1.698,00	1.698,00	1.698,00		
Contributii de asigurari sociale de sanatate	10.03.03		20.200,00	20.200,00	18.554,00	18.554,00	18.554,00		
Contributii de asigurari pentru accidente de munca si boli profesionale	10.03.04		2.300,00	2.300,00	715,00	715,00	715,00		
Contributii pentru concedii si indemnizatii	10.03.06		4.000,00	4.000,00	3.034,00	3.034,00	3.034,00		
Contributia asiguratorie pentru munca	10.03.07		117.600,00	127.100,00	124.176,00	124.176,00	120.849,00	3.327,00	132.085,00
<b>TITLUL II BUNURI SI SERVICII (cod 20.01 la 20.06+20.09 la 20.16+20.18 la 20.25+20.27+20.30)</b>	<b>20</b>		<b>3.469.000,00</b>	<b>4.744.900,00</b>	<b>4.539.075,00</b>	<b>4.539.075,00</b>	<b>4.506.439,00</b>	<b>32.636,00</b>	<b>4.297.371,00</b>
<b>Bunuri si servicii (cod 20.01.01 la 20.01.09+20.01.30)</b>	<b>20.01</b>		<b>1.635.000,00</b>	<b>2.209.500,00</b>	<b>2.091.731,00</b>	<b>2.091.731,00</b>	<b>2.062.591,00</b>	<b>29.140,00</b>	<b>2.086.915,00</b>
Furnituri de birou	20.01.01		68.000,00	78.000,00	76.240,00	76.240,00	76.240,00		79.277,00
Materiale pentru curatenie	20.01.02		51.000,00	60.000,00	58.953,00	58.953,00	58.953,00		59.960,00

Detalierea cheltuielilor capitol 49.10 (anul 2018, trimestrul 4)

Denumirea indicatorilor	Cod indicator	Credite de angajament	Credite bugetare		Angajamente bugetare	Angajamente legale	Plati efectuate	Angajamente legale de platit	Cheltuieli efective
			anuale aprobate la fin. per. rap.	trimestriale cumulate					
Incalzit, iluminat si forta motrica	20.01.03		548.000,00	747.000,00	661.880,00	661.880,00	646.389,00	15.491,00	648.127,00
Apa, canal si salubritate	20.01.04		46.000,00	46.000,00	35.966,00	35.966,00	35.797,00	169,00	36.522,00
Carburanti si lubrifianti	20.01.05		54.000,00	64.000,00	62.684,00	62.684,00	62.684,00		80.072,00
Piese de schimb	20.01.06		7.000,00	12.000,00	6.839,00	6.839,00	6.839,00		8.744,00
Transport	20.01.07		2.000,00	2.000,00	992,00	992,00	992,00		992,00
Posta, telecomunicatii, radio, tv, internet	20.01.08		58.000,00	56.000,00	51.004,00	51.004,00	50.971,00	33,00	49.960,00
Materiale si prestari de servicii cu caracter functional	20.01.09		138.000,00	154.000,00	151.997,00	151.997,00	151.071,00	926,00	142.597,00
Alte bunuri si servicii pentru intretinere si functionare	20.01.30		663.000,00	990.500,00	985.176,00	985.176,00	972.655,00	12.521,00	980.664,00
Reparatii curente	20.02		290.000,00	285.000,00	284.625,00	284.625,00	284.625,00		281.493,00
<b>Hrana (cod 20.03.01+20.03.02)</b>	<b>20.03</b>		<b>125.000,00</b>	<b>138.000,00</b>	<b>137.984,00</b>	<b>137.984,00</b>	<b>137.984,00</b>		<b>165.939,00</b>
Hrana pentru oameni	20.03.01		125.000,00	138.000,00	137.984,00	137.984,00	137.984,00		165.939,00
<b>Medicamente si materiale sanitare (cod 20.04.01 la 20.04.04)</b>	<b>20.04</b>		<b>1.000,00</b>	<b>101.500,00</b>	<b>100.747,00</b>	<b>100.747,00</b>	<b>100.747,00</b>		<b>70.880,00</b>
Medicamente	20.04.01		1.000,00	84.100,00	83.396,00	83.396,00	83.396,00		59.402,00
Materiale sanitare	20.04.02			17.400,00	17.351,00	17.351,00	17.351,00		11.478,00
<b>Bunuri de natura obiectelor de inventar (cod 20.05.01+20.05.03+20.05.30)</b>	<b>20.05</b>		<b>126.000,00</b>	<b>206.000,00</b>	<b>204.049,00</b>	<b>204.049,00</b>	<b>204.049,00</b>		<b>61.899,00</b>
Alte obiecte de inventar	20.05.30		126.000,00	206.000,00	204.049,00	204.049,00	204.049,00		61.899,00
<b>Deplasari, detasari, transferari (cod 20.06.01+20.06.02)</b>	<b>20.06</b>		<b>64.000,00</b>	<b>70.000,00</b>	<b>50.081,00</b>	<b>50.081,00</b>	<b>50.081,00</b>		<b>50.420,00</b>
Deplasari interne, detasari, transferari	20.06.01		62.000,00	70.000,00	50.081,00	50.081,00	50.081,00		50.420,00
Deplasari in strainatate	20.06.02		2.000,00						
Cercetare-dezvoltare	20.10			83.000,00	69.959,00	69.959,00	69.959,00		69.959,00
Carti, publicatii si materiale documentare	20.11		55.000,00	103.600,00	92.578,00	92.578,00	92.578,00		42.890,00
Consultanta si expertiza	20.12		9.000,00	2.000,00	1.300,00	1.300,00	1.300,00		1.300,00
Pregatire profesionala	20.13		38.000,00	40.500,00	33.422,00	33.422,00	33.422,00		33.422,00
Protectia muncii	20.14		28.000,00	28.000,00	21.668,00	21.668,00	21.668,00		21.751,00
<b>Alte cheltuieli (cod 20.30.01 la 20.30.04+20.30.06+20.30.07+20.30.09+20.30.30)</b>	<b>20.30</b>		<b>1.098.000,00</b>	<b>1.477.800,00</b>	<b>1.450.931,00</b>	<b>1.450.931,00</b>	<b>1.447.435,00</b>	<b>3.496,00</b>	<b>1.410.503,00</b>
Reclama si publicitate	20.30.01		1.000,00	1.000,00					
Prime de asigurare non-viata	20.30.03		47.000,00	50.000,00	48.257,00	48.257,00	48.257,00		46.921,00
Alte cheltuieli cu bunuri si servicii	20.30.30		1.050.000,00	1.426.800,00	1.402.674,00	1.402.674,00	1.399.178,00	3.496,00	1.363.582,00
<b>TITLUL IX ASISTENTA SOCIALA (cod 57.02)</b>	<b>57</b>		<b>194.000,00</b>	<b>202.000,00</b>	<b>200.643,00</b>	<b>200.643,00</b>	<b>200.643,00</b>		<b>200.643,00</b>
<b>Ajutoare sociale (cod 57.02.01 la 57.02.04)</b>	<b>57.02</b>		<b>194.000,00</b>	<b>202.000,00</b>	<b>200.643,00</b>	<b>200.643,00</b>	<b>200.643,00</b>		<b>200.643,00</b>
Ajutoare sociale in numerar	57.02.01		194.000,00	202.000,00	200.643,00	200.643,00	200.643,00		200.643,00





Detalierea cheltuielilor capitol 54.10 (anul 2018, trimestrul 4)

Denumirea indicatorilor	Cod indicator	Credite de angajament	Credite bugetare		Angajamente bugetare	Angajamente legale	Plati efectuate	Angajamente legale de platit	Cheltuieli efective
			anuale aprobate la fin. per. rap.	trimestriale cumulate					
<b>TOTAL CHELTUIELI (SECTIUNEA DE FUNCTIONARE+SECTIUNEA DE DEZVOLTARE)</b>	<b>TOTAL CHELTUIELI</b>	25.000,00	1.132.000,00	1.149.000,00	1.039.248,00	1.039.248,00	1.039.248,00		1.019.586,00
<b>SECTIUNEA DE FUNCTIONARE (cod 01+79+84)</b>	<b>TOTAL CHELTUIELI</b>		1.117.000,00	1.124.000,00	1.014.375,00	1.014.375,00	1.014.375,00		1.004.696,00
<b>CHELTUIELI CURENTE (10+20+30+40+50+51+55+57+59)</b>	<b>01</b>		1.117.000,00	1.124.000,00	1.014.375,00	1.014.375,00	1.014.375,00		1.004.696,00
<b>TITLUL I CHELTUIELI DE PERSONAL (cod 10.01 la10.03)</b>	<b>10</b>		890.000,00	887.000,00	822.239,00	822.239,00	822.239,00		837.959,00
<b>Cheltuieli salariale in bani (cod 10.01.01 la 10.01.16+10.01.30)</b>	<b>10.01</b>		861.000,00	833.000,00	774.913,00	774.913,00	774.913,00		798.591,00
Salarii de baza	10.01.01		859.000,00	831.000,00	774.913,00	774.913,00	774.913,00		798.591,00
Indemnizatii platite unor persoane din afara unitatii	10.01.12		1.000,00	1.000,00					
Alte drepturi salariale in bani	10.01.30		1.000,00	1.000,00					
<b>Cheltuieli salariale in natura ( cod 10.02.01 la 10.02.06+10.02.30)</b>	<b>10.02</b>			25.000,00	21.400,00	21.400,00	21.400,00		21.400,00
Tichete de vacanta	10.02.06			25.000,00	21.400,00	21.400,00	21.400,00		21.400,00
<b>Contributii (cod 10.03.01 la 10.03.06)</b>	<b>10.03</b>		29.000,00	29.000,00	25.926,00	25.926,00	25.926,00		17.968,00
Contributii de asigurari sociale de stat	10.03.01		6.700,00	6.700,00	6.620,00	6.620,00	6.620,00		
Contributii de asigurari de somaj	10.03.02		300,00	300,00	210,00	210,00	210,00		
Contributii de asigurari sociale de sanatate	10.03.03		2.500,00	2.500,00	2.186,00	2.186,00	2.186,00		
Contributii de asigurari pentru accidente de munca si boli profesionale	10.03.04		100,00	100,00	63,00	63,00	63,00		
Contributii pentru concedii si indemnizatii	10.03.06		400,00	400,00	357,00	357,00	357,00		
Contributia asiguratorie pentru munca	10.03.07		19.000,00	19.000,00	16.490,00	16.490,00	16.490,00		17.968,00
<b>TITLUL II BUNURI SI SERVICII (cod 20.01 la 20.06+20.09 la 20.16+20.18 la 20.25+20.27+20.30)</b>	<b>20</b>		227.000,00	237.000,00	192.136,00	192.136,00	192.136,00		166.737,00
<b>Bunuri si servicii (cod 20.01.01 la 20.01.09+20.01.30)</b>	<b>20.01</b>		147.000,00	155.000,00	132.253,00	132.253,00	132.253,00		105.376,00
Furnituri de birou	20.01.01		20.000,00	23.000,00	22.998,00	22.998,00	22.998,00		17.282,00
Materiale pentru curatenie	20.01.02		10.000,00	10.000,00	9.999,00	9.999,00	9.999,00		7.155,00
Incalzit, iluminat si forta motrica	20.01.03		40.000,00	40.000,00	25.938,00	25.938,00	25.938,00		25.938,00
Apa, canal si salubritate	20.01.04		3.000,00	3.000,00	715,00	715,00	715,00		715,00
Carburanti si lubrifianti	20.01.05		9.000,00	9.000,00	9.000,00	9.000,00	9.000,00		11.190,00
Posta, telecomunicatii, radio, tv, internet	20.01.08		12.000,00	12.000,00	12.000,00	12.000,00	12.000,00		11.203,00
Materiale si prestari de servicii cu caracter functional	20.01.09		18.000,00	23.000,00	22.983,00	22.983,00	22.983,00		9.212,00

Detalierea cheltuielilor capitol 54.10 (anul 2018, trimestrul 4)

Denumirea indicatorilor	Cod indicator	Credite de angajament	Credite bugetare		Angajamente bugetare	Angajamente legale	Plati efectuate	Angajamente legale de platit	Cheltuieli efective
			anuale aprobate la fin. per. rap.	trimestriale cumulate					
Alte bunuri si servicii pentru intretinere si functionare	20.01.30		35.000,00	35.000,00	28.620,00	28.620,00	28.620,00		22.681,00
<b>Bunuri de natura obiectelor de inventar (cod 20.05.01+20.05.03+20.05.30)</b>	<b>20.05</b>			<b>2.000,00</b>	<b>1.758,00</b>	<b>1.758,00</b>	<b>1.758,00</b>		<b>4.498,00</b>
Alte obiecte de inventar	20.05.30			2.000,00	1.758,00	1.758,00	1.758,00		4.498,00
<b>Deplasari, detasari, transferari (cod 20.06.01+20.06.02)</b>	<b>20.06</b>		<b>30.000,00</b>	<b>30.000,00</b>	<b>19.426,00</b>	<b>19.426,00</b>	<b>19.426,00</b>		<b>19.426,00</b>
Deplasari interne, detasari, transferari	20.06.01		30.000,00	30.000,00	19.426,00	19.426,00	19.426,00		19.426,00
Carti, publicatii si materiale documentare	20.11		3.000,00	3.000,00	2.469,00	2.469,00	2.469,00		1.850,00
Pregatire profesionala	20.13		10.000,00	10.000,00	5.790,00	5.790,00	5.790,00		5.790,00
Protectia muncii	20.14		10.000,00	10.000,00	6.740,00	6.740,00	6.740,00		6.757,00
<b>Alte cheltuieli (cod 20.30.01 la 20.30.04+20.30.06+20.30.07+20.30.09+20.30.30)</b>	<b>20.30</b>		<b>27.000,00</b>	<b>27.000,00</b>	<b>23.700,00</b>	<b>23.700,00</b>	<b>23.700,00</b>		<b>23.040,00</b>
Reclama si publicitate	20.30.01		1.000,00	1.000,00					
Prime de asigurare non-viata	20.30.03		6.000,00	6.000,00	5.127,00	5.127,00	5.127,00		5.127,00
Alte cheltuieli cu bunuri si servicii	20.30.30		20.000,00	20.000,00	18.573,00	18.573,00	18.573,00		17.913,00
<b>SECTIUNEA DE DEZVOLTARE (cod 51+55+56+70+84)</b>	<b>TOTAL CHELTUIELI</b>	<b>25.000,00</b>	<b>15.000,00</b>	<b>25.000,00</b>	<b>24.873,00</b>	<b>24.873,00</b>	<b>24.873,00</b>		<b>14.890,00</b>
<b>CHELTUIELI DE CAPITAL (cod 71+72+75)</b>	<b>70</b>	<b>25.000,00</b>	<b>15.000,00</b>	<b>25.000,00</b>	<b>24.873,00</b>	<b>24.873,00</b>	<b>24.873,00</b>		<b>14.890,00</b>
<b>TITLUL XII . ACTIVE NEFINANCIARE (cod 71.01 la 71.03)</b>	<b>71</b>	<b>25.000,00</b>	<b>15.000,00</b>	<b>25.000,00</b>	<b>24.873,00</b>	<b>24.873,00</b>	<b>24.873,00</b>		<b>14.890,00</b>
<b>Active fixe (cod 71.01.01 la 71.01.03+71.01.30)</b>	<b>71.01</b>	<b>25.000,00</b>	<b>15.000,00</b>	<b>25.000,00</b>	<b>24.873,00</b>	<b>24.873,00</b>	<b>24.873,00</b>		<b>14.890,00</b>
Masini, echipamente si mijloace de transport	71.01.02	21.000,00	15.000,00	21.000,00	20.970,00	20.970,00	20.970,00		7.175,00
Mobilier, aparatura birotica si alte active corporale	71.01.03								1.416,00
Alte active fixe	71.01.30	4.000,00		4.000,00	3.903,00	3.903,00	3.903,00		6.299,00

Detalierea cheltuielilor capitol 65.10 (anul 2018, trimestrul 4)

Denumirea indicatorilor	Cod indicator	Credite de angajament	Credite bugetare		Angajamente bugetare	Angajamente legale	Plati efectuate	Angajamente legale de platit	Cheltuieli efective
			anuale aprobate la fin. per. rap.	trimestriale cumulate					
<b>TOTAL CHELTUIELI (SECTIUNEA DE FUNCTIONARE+SECTIUNEA DE DEZVOLTARE)</b>	<b>TOTAL CHELTUIELI</b>		<b>958.000,00</b>	<b>959.000,00</b>	<b>925.752,00</b>	<b>925.752,00</b>	<b>925.752,00</b>		<b>797.184,00</b>
<b>SECTIUNEA DE FUNCTIONARE (cod 01+79+84)</b>	<b>TOTAL CHELTUIELI</b>		<b>958.000,00</b>	<b>959.000,00</b>	<b>925.752,00</b>	<b>925.752,00</b>	<b>925.752,00</b>		<b>790.800,00</b>
<b>CHELTUIELI CURENTE (10+20+30+40+50+51+55+57+59)</b>	<b>01</b>		<b>958.000,00</b>	<b>959.000,00</b>	<b>925.752,00</b>	<b>925.752,00</b>	<b>925.752,00</b>		<b>790.800,00</b>
<b>TITLUL I CHELTUIELI DE PERSONAL (cod 10.01 la10.03)</b>	<b>10</b>		<b>37.000,00</b>	<b>35.000,00</b>	<b>29.636,00</b>	<b>29.636,00</b>	<b>29.636,00</b>		<b>29.636,00</b>
<b>Cheltuieli salariale in bani (cod 10.01.01 la 10.01.16+10.01.30)</b>	<b>10.01</b>		<b>37.000,00</b>	<b>35.000,00</b>	<b>29.636,00</b>	<b>29.636,00</b>	<b>29.636,00</b>		<b>29.636,00</b>
Alocatii pentru transportul la si de la locul de munca	10.01.15		37.000,00	35.000,00	29.636,00	29.636,00	29.636,00		29.636,00
<b>TITLUL II BUNURI SI SERVICII (cod 20.01 la 20.06+20.09 la 20.16+20.18 la 20.25+20.27+20.30)</b>	<b>20</b>		<b>715.000,00</b>	<b>708.000,00</b>	<b>685.138,00</b>	<b>685.138,00</b>	<b>685.138,00</b>		<b>550.186,00</b>
<b>Bunuri si servicii (cod 20.01.01 la 20.01.09+20.01.30)</b>	<b>20.01</b>		<b>283.000,00</b>	<b>246.000,00</b>	<b>230.476,00</b>	<b>230.476,00</b>	<b>230.476,00</b>		<b>222.740,00</b>
Furnituri de birou	20.01.01		35.000,00	37.000,00	35.430,00	35.430,00	35.430,00		31.421,00
Materiale pentru curatenie	20.01.02		20.000,00	20.000,00	19.742,00	19.742,00	19.742,00		18.228,00
Incalzit, iluminat si forta motrica	20.01.03		90.000,00	70.000,00	60.991,00	60.991,00	60.991,00		60.991,00
Apa, canal si salubritate	20.01.04		23.000,00	19.000,00	15.120,00	15.120,00	15.120,00		15.120,00
Posta, telecomunicatii, radio, tv, internet	20.01.08		9.000,00	5.000,00	4.592,00	4.592,00	4.592,00		4.592,00
Materiale si prestari de servicii cu caracter functional	20.01.09		60.000,00	60.000,00	59.618,00	59.618,00	59.618,00		57.917,00
Alte bunuri si servicii pentru intretinere si functionare	20.01.30		46.000,00	35.000,00	34.983,00	34.983,00	34.983,00		34.471,00
Reparatii curente	20.02		250.000,00	250.000,00	249.863,00	249.863,00	249.863,00		247.224,00
<b>Medicamente si materiale sanitare (cod 20.04.01 la 20.04.04)</b>	<b>20.04</b>		<b>1.000,00</b>	<b>1.000,00</b>	<b>998,00</b>	<b>998,00</b>	<b>998,00</b>		<b>822,00</b>
Medicamente	20.04.01		1.000,00	1.000,00	998,00	998,00	998,00		822,00
<b>Bunuri de natura obiectelor de inventar (cod 20.05.01+20.05.03+20.05.30)</b>	<b>20.05</b>		<b>80.000,00</b>	<b>146.000,00</b>	<b>144.730,00</b>	<b>144.730,00</b>	<b>144.730,00</b>		<b>20.399,00</b>
Alte obiecte de inventar	20.05.30		80.000,00	146.000,00	144.730,00	144.730,00	144.730,00		20.399,00
<b>Deplasari, detasari, transferari (cod 20.06.01+20.06.02)</b>	<b>20.06</b>		<b>12.000,00</b>	<b>8.000,00</b>	<b>6.351,00</b>	<b>6.351,00</b>	<b>6.351,00</b>		<b>6.351,00</b>
Deplasari interne, detasari, transferari	20.06.01		12.000,00	8.000,00	6.351,00	6.351,00	6.351,00		6.351,00
Carti, publicatii si materiale documentare	20.11		1.000,00	1.000,00	782,00	782,00	782,00		782,00



Detalierea cheltuielilor capitol 66.10 (anul 2018, trimestrul 4)

Denumirea indicatorilor	Cod indicator	Credite de angajament	Credite bugetare		Angajamente bugetare	Angajamente legale	Plati efectuate	Angajamente legale de platit	Cheltuieli efective
			anuale aprobate la fin. per. rap.	trimestriale cumulate					
<b>TOTAL CHELTUIELI (SECTIUNEA DE FUNCTIONARE+SECTIUNEA DE DEZVOLTARE)</b>	<b>TOTAL CHELTUIELI</b>	<b>62.000,00</b>	<b>1.567.000,00</b>	<b>2.473.000,00</b>	<b>2.466.315,00</b>	<b>2.466.315,00</b>	<b>2.466.315,00</b>		<b>2.468.408,00</b>
<b>SECTIUNEA DE FUNCTIONARE (cod 01+79+84)</b>	<b>TOTAL CHELTUIELI</b>		<b>1.505.000,00</b>	<b>2.411.000,00</b>	<b>2.404.808,00</b>	<b>2.404.808,00</b>	<b>2.404.808,00</b>		<b>2.455.974,00</b>
<b>CHELTUIELI CURENTE (10+20+30+40+50+51+55+57+59)</b>	<b>01</b>		<b>1.505.000,00</b>	<b>2.411.000,00</b>	<b>2.404.808,00</b>	<b>2.404.808,00</b>	<b>2.404.808,00</b>		<b>2.455.974,00</b>
<b>TITLUL I CHELTUIELI DE PERSONAL (cod 10.01 la10.03)</b>	<b>10</b>		<b>707.000,00</b>	<b>1.387.500,00</b>	<b>1.383.984,00</b>	<b>1.383.984,00</b>	<b>1.383.984,00</b>		<b>1.431.299,00</b>
<b>Cheltuieli salariale in bani (cod 10.01.01 la 10.01.16+10.01.30)</b>	<b>10.01</b>		<b>674.000,00</b>	<b>1.301.500,00</b>	<b>1.300.144,00</b>	<b>1.300.144,00</b>	<b>1.300.144,00</b>		<b>1.361.514,00</b>
Salarii de baza	10.01.01		569.000,00	1.086.100,00	1.086.057,00	1.086.057,00	1.086.057,00		1.146.804,00
Sporuri pentru conditii de munca	10.01.05		87.000,00	190.400,00	189.673,00	189.673,00	189.673,00		180.661,00
Alte sporuri	10.01.06		18.000,00	25.000,00	24.414,00	24.414,00	24.414,00		34.049,00
<b>Cheltuieli salariale in natura (cod 10.02.01 la 10.02.06+10.02.30)</b>	<b>10.02</b>			<b>40.000,00</b>	<b>39.150,00</b>	<b>39.150,00</b>	<b>39.150,00</b>		<b>39.150,00</b>
Tichete de vacanta	10.02.06			40.000,00	39.150,00	39.150,00	39.150,00		39.150,00
<b>Contributii (cod 10.03.01 la 10.03.06)</b>	<b>10.03</b>		<b>33.000,00</b>	<b>46.000,00</b>	<b>44.690,00</b>	<b>44.690,00</b>	<b>44.690,00</b>		<b>30.635,00</b>
Contributii de asigurari sociale de stat	10.03.01		12.000,00	12.000,00	11.891,00	11.891,00	11.891,00		
Contributii de asigurari de somaj	10.03.02		700,00	700,00	337,00	337,00	337,00		
Contributii de asigurari sociale de sanatate	10.03.03		4.200,00	4.200,00	3.915,00	3.915,00	3.915,00		
Contributii de asigurari pentru accidente de munca si boli profesionale	10.03.04		600,00	600,00	210,00	210,00	210,00		
Contributii pentru concedii si indemnizatii	10.03.06		800,00	800,00	639,00	639,00	639,00		
Contributia asiguratorie pentru munca	10.03.07		14.700,00	27.700,00	27.698,00	27.698,00	27.698,00		30.635,00
<b>TITLUL II BUNURI SI SERVICII (cod 20.01 la 20.06+20.09 la 20.16+20.18 la 20.25+20.27+20.30)</b>	<b>20</b>		<b>798.000,00</b>	<b>1.023.500,00</b>	<b>1.020.824,00</b>	<b>1.020.824,00</b>	<b>1.020.824,00</b>		<b>1.024.675,00</b>
<b>Bunuri si servicii (cod 20.01.01 la 20.01.09+20.01.30)</b>	<b>20.01</b>		<b>194.000,00</b>	<b>291.000,00</b>	<b>290.810,00</b>	<b>290.810,00</b>	<b>290.810,00</b>		<b>314.606,00</b>
Furnituri de birou	20.01.01		2.000,00	2.000,00	1.975,00	1.975,00	1.975,00		3.436,00
Materiale pentru curatenie	20.01.02		10.000,00	10.000,00	9.855,00	9.855,00	9.855,00		11.899,00
Incalzit, iluminat si forta motrica	20.01.03		150.000,00	240.000,00	240.000,00	240.000,00	240.000,00		258.933,00
Apa, canal si salubritate	20.01.04		5.000,00	6.000,00	6.000,00	6.000,00	6.000,00		6.887,00
Carburanti si lubrifianti	20.01.05		6.000,00	7.000,00	6.991,00	6.991,00	6.991,00		6.776,00
Posta, telecomunicatii, radio, tv, internet	20.01.08		6.000,00	6.000,00	5.997,00	5.997,00	5.997,00		5.711,00
Alte bunuri si servicii pentru intretinere si functionare	20.01.30		15.000,00	20.000,00	19.992,00	19.992,00	19.992,00		20.964,00

Detalierea cheltuielilor capitol 66.10 (anul 2018, trimestrul 4)

Denumirea indicatorilor	Cod indicator	Credite de angajament	Credite bugetare		Angajamente bugetare	Angajamente legale	Plati efectuate	Angajamente legale de platit	Cheltuieli efective
			anuale aprobate la fin. per. rap.	trimestriale cumulate					
Reparatii curente	20.02		35.000,00	30.000,00	29.825,00	29.825,00	29.825,00		31.811,00
<b>Hrana (cod 20.03.01+20.03.02)</b>	<b>20.03</b>		<b>125.000,00</b>	<b>138.000,00</b>	<b>137.984,00</b>	<b>137.984,00</b>	<b>137.984,00</b>		<b>165.939,00</b>
Hrana pentru oameni	20.03.01		125.000,00	138.000,00	137.984,00	137.984,00	137.984,00		165.939,00
<b>Medicamente si materiale sanitare (cod 20.04.01 la 20.04.04)</b>	<b>20.04</b>			<b>100.500,00</b>	<b>99.749,00</b>	<b>99.749,00</b>	<b>99.749,00</b>		<b>70.058,00</b>
Medicamente	20.04.01			83.100,00	82.398,00	82.398,00	82.398,00		58.580,00
Materiale sanitare	20.04.02			17.400,00	17.351,00	17.351,00	17.351,00		11.478,00
<b>Bunuri de natura obiectelor de inventar (cod 20.05.01+20.05.03+20.05.30)</b>	<b>20.05</b>		<b>15.000,00</b>	<b>15.000,00</b>	<b>14.897,00</b>	<b>14.897,00</b>	<b>14.897,00</b>		
Alte obiecte de inventar	20.05.30		15.000,00	15.000,00	14.897,00	14.897,00	14.897,00		
<b>Deplasari, detasari, transferari (cod 20.06.01+20.06.02)</b>	<b>20.06</b>		<b>4.000,00</b>	<b>4.000,00</b>	<b>4.000,00</b>	<b>4.000,00</b>	<b>4.000,00</b>		<b>4.000,00</b>
Deplasari interne, detasari, transferari	20.06.01		4.000,00	4.000,00	4.000,00	4.000,00	4.000,00		4.000,00
<b>Alte cheltuieli (cod 20.30.01 la 20.30.04+20.30.06+20.30.07+20.30.09+20.30.30)</b>	<b>20.30</b>		<b>425.000,00</b>	<b>445.000,00</b>	<b>443.559,00</b>	<b>443.559,00</b>	<b>443.559,00</b>		<b>438.261,00</b>
Alte cheltuieli cu bunuri si servicii	20.30.30		425.000,00	445.000,00	443.559,00	443.559,00	443.559,00		438.261,00
<b>SECTIUNEA DE DEZVOLTARE (cod 51+55+56+70+84)</b>	<b>TOTAL CHELTUIELI</b>	<b>62.000,00</b>	<b>62.000,00</b>	<b>62.000,00</b>	<b>61.507,00</b>	<b>61.507,00</b>	<b>61.507,00</b>		<b>12.434,00</b>
<b>CHELTUIELI DE CAPITAL (cod 71+72+75)</b>	<b>70</b>	<b>62.000,00</b>	<b>62.000,00</b>	<b>62.000,00</b>	<b>61.507,00</b>	<b>61.507,00</b>	<b>61.507,00</b>		<b>12.434,00</b>
<b>TITLUL XII . ACTIVE NEFINANCIARE (cod 71.01 la 71.03)</b>	<b>71</b>	<b>62.000,00</b>	<b>62.000,00</b>	<b>62.000,00</b>	<b>61.507,00</b>	<b>61.507,00</b>	<b>61.507,00</b>		<b>12.434,00</b>
<b>Active fixe (cod 71.01.01 la 71.01.03+71.01.30)</b>	<b>71.01</b>	<b>62.000,00</b>	<b>62.000,00</b>	<b>62.000,00</b>	<b>61.507,00</b>	<b>61.507,00</b>	<b>61.507,00</b>		<b>12.434,00</b>
Constructii	71.01.01	28.000,00	15.000,00	28.000,00	27.599,00	27.599,00	27.599,00		
Masini, echipamente si mijloace de transport	71.01.02								12.434,00
Mobilier, aparatura birotica si alte active corporale	71.01.03	34.000,00	47.000,00	34.000,00	33.908,00	33.908,00	33.908,00		

Detalierea cheltuielilor capitol 67.10 (anul 2018, trimestrul 4)

Denumirea indicatorilor	Cod indicator	Credite de angajament	Credite bugetare		Angajamente bugetare	Angajamente legale	Plati efectuate	Angajamente legale de platit	Cheltuieli efective
			anuale aprobate la fin. per. rap.	trimestriale cumulate					
<b>TOTAL CHELTUIELI (SECTIUNEA DE FUNCTIONARE+SECTIUNEA DE DEZVOLTARE)</b>	<b>TOTAL CHELTUIELI</b>	<b>275.000,00</b>	<b>6.003.000,00</b>	<b>7.059.400,00</b>	<b>6.878.733,00</b>	<b>6.878.733,00</b>	<b>6.814.997,00</b>	<b>63.736,00</b>	<b>6.810.696,00</b>
<b>SECTIUNEA DE FUNCTIONARE (cod 01+79+84)</b>	<b>TOTAL CHELTUIELI</b>		<b>5.736.000,00</b>	<b>6.784.400,00</b>	<b>6.614.503,00</b>	<b>6.614.503,00</b>	<b>6.550.767,00</b>	<b>63.736,00</b>	<b>6.512.578,00</b>
<b>CHELTUIELI CURENTE (10+20+30+40+50+51+55+57+59)</b>	<b>01</b>		<b>5.736.000,00</b>	<b>6.786.400,00</b>	<b>6.616.430,00</b>	<b>6.616.430,00</b>	<b>6.552.694,00</b>	<b>63.736,00</b>	<b>6.512.578,00</b>
<b>TITLUL I CHELTUIELI DE PERSONAL (cod 10.01 la10.03)</b>	<b>10</b>		<b>4.007.000,00</b>	<b>4.010.000,00</b>	<b>3.975.453,00</b>	<b>3.975.453,00</b>	<b>3.944.353,00</b>	<b>31.100,00</b>	<b>3.956.805,00</b>
<b>Cheltuieli salariale in bani (cod 10.01.01 la 10.01.16+10.01.30)</b>	<b>10.01</b>		<b>3.864.000,00</b>	<b>3.704.500,00</b>	<b>3.692.335,00</b>	<b>3.692.335,00</b>	<b>3.664.562,00</b>	<b>27.773,00</b>	<b>3.724.073,00</b>
Salarii de baza	10.01.01		3.826.000,00	3.663.000,00	3.661.689,00	3.661.689,00	3.634.401,00	27.288,00	3.692.548,00
Alte sporuri	10.01.06		27.000,00	22.000,00	19.017,00	19.017,00	18.532,00	485,00	20.064,00
Indemnizatii de delegare	10.01.13		11.000,00	19.500,00	11.629,00	11.629,00	11.629,00		11.461,00
<b>Cheltuieli salariale in natura ( cod 10.02.01 la 10.02.06+10.02.30)</b>	<b>10.02</b>			<b>166.000,00</b>	<b>149.250,00</b>	<b>149.250,00</b>	<b>149.250,00</b>		<b>149.250,00</b>
Tichete de vacanta	10.02.06			166.000,00	149.250,00	149.250,00	149.250,00		149.250,00
<b>Contributii (cod 10.03.01 la 10.03.06)</b>	<b>10.03</b>		<b>143.000,00</b>	<b>139.500,00</b>	<b>133.868,00</b>	<b>133.868,00</b>	<b>130.541,00</b>	<b>3.327,00</b>	<b>83.482,00</b>
Contributii de asigurari sociale de stat	10.03.01		39.000,00	39.000,00	37.796,00	37.796,00	37.796,00		
Contributii de asigurari de somaj	10.03.02		2.200,00	2.200,00	1.151,00	1.151,00	1.151,00		
Contributii de asigurari sociale de sanatate	10.03.03		13.500,00	13.500,00	12.453,00	12.453,00	12.453,00		
Contributii de asigurari pentru accidente de munca si boli profesionale	10.03.04		1.600,00	1.600,00	442,00	442,00	442,00		
Contributii pentru concedii si indemnizatii	10.03.06		2.800,00	2.800,00	2.038,00	2.038,00	2.038,00		
Contributia asiguratorie pentru munca	10.03.07		83.900,00	80.400,00	79.988,00	79.988,00	76.661,00	3.327,00	83.482,00
<b>TITLUL II BUNURI SI SERVICII (cod 20.01 la 20.06+20.09 la 20.16+20.18 la 20.25+20.27+20.30)</b>	<b>20</b>		<b>1.729.000,00</b>	<b>2.776.400,00</b>	<b>2.640.977,00</b>	<b>2.640.977,00</b>	<b>2.608.341,00</b>	<b>32.636,00</b>	<b>2.555.773,00</b>
<b>Bunuri si servicii (cod 20.01.01 la 20.01.09+20.01.30)</b>	<b>20.01</b>		<b>1.011.000,00</b>	<b>1.517.500,00</b>	<b>1.438.192,00</b>	<b>1.438.192,00</b>	<b>1.409.052,00</b>	<b>29.140,00</b>	<b>1.444.193,00</b>
Furnituri de birou	20.01.01		11.000,00	16.000,00	15.837,00	15.837,00	15.837,00		27.138,00
Materiale pentru curatenie	20.01.02		11.000,00	20.000,00	19.357,00	19.357,00	19.357,00		22.678,00
Incalzit, iluminat si forta motrica	20.01.03		268.000,00	397.000,00	334.951,00	334.951,00	319.460,00	15.491,00	302.265,00
Apa, canal si salubritate	20.01.04		15.000,00	18.000,00	14.131,00	14.131,00	13.962,00	169,00	13.800,00
Carburanti si lubrifianti	20.01.05		39.000,00	48.000,00	46.693,00	46.693,00	46.693,00		62.106,00
Piese de schimb	20.01.06		7.000,00	12.000,00	6.839,00	6.839,00	6.839,00		8.744,00
Transport	20.01.07		2.000,00	2.000,00	992,00	992,00	992,00		992,00





Detalierea cheltuielilor capitol 67.10 (anul 2018, trimestrul 4)

Denumirea indicatorilor	Cod indicator	Credite de angajament	Credite bugetare		Angajamente bugetare	Angajamente legale	Plati efectuate	Angajamente legale de platit	Cheltuieli efective
			anuale aprobate la fin. per. rap.	trimestriale cumulate					
Masini, echipamente si mijloace de transport	71.01.02	255.000,00	247.000,00	255.000,00	247.366,00	247.366,00	247.366,00		216.478,00
Mobilier, aparatura birotica si alte active corporale	71.01.03								26.135,00
Alte active fixe	71.01.30	20.000,00	20.000,00	20.000,00	16.864,00	16.864,00	16.864,00		26.466,00

**JUDEȚUL IALOMIȚA**

**RAPORT ANUAL DE PERFORMANȚĂ - SINTEZA PROGRAMELOR 2018**

Nr. crt.	Programe/subprograme	Obiective	Costuri programate 2018 (lei)	Costuri realizate 31.12.2018 (lei)	Indicatori de rezultate programați	Indicatori de rezultate realizați
<b>Programe pentru reabilitarea patrimoniului public</b>						
1	Centru multifuncțional Amara	<ul style="list-style-type: none"> <li>→ Asigurarea unor activități de perfecționare continuă a funcționarilor publici</li> <li>→ desfășurarea unor activități de promovare a turismului în județul Ialomița</li> <li>→ desfasurarea unor activități pentru promovarea dezvoltării durabile a județului</li> </ul>	<b>150.000</b>	<b>0</b>	→ modernizare clădire, conform H.G. 429/10.04.2003	-
2	Creșterea eficienței energetice pentru Clădirea Comandamentului – Pavilion A (Centrul Militar Județean Ialomița)	<ul style="list-style-type: none"> <li>→ îmbunătățirea confortului termic</li> <li>→ reducerea pierderilor de caldură și a consumurilor energetice</li> <li>→ reducerea costurilor de întreținere pentru incalzire</li> </ul>	<b>170.000</b>	<b>0</b>	→ S=880,32 mp, conform HCJ nr .4 / 27.02.2009	→ respins , se va redepune
3	Creșterea eficienței energetice a Căminului Școală Slobozia CP5 – clădire școală și clădire sală de sport (Liceul Tehnologic Special „Ion Teodorescu” Slobozia)	<ul style="list-style-type: none"> <li>→ îmbunătățirea confortului termic</li> <li>→ reducerea pierderilor de caldură și a consumurilor energetice</li> <li>→ reducerea costurilor de întreținere pentru incalzire</li> </ul>	<b>170.000</b>	<b>0</b>	<ul style="list-style-type: none"> <li>→ S clădire școală=775 mp, conform CF nr. 36608</li> <li>→ S clădire sala sport =256 mp, conform CF nr. 36608</li> </ul>	→ respins , se va redepune

Nr. crt.	Programe/subprograme	Obiective	Costuri programate 2018 (lei)	Costuri realizate 31.12.2018 (lei)	Indicatori de rezultate programați	Indicatori de rezultate realizați
4	Creșterea eficienței energetice a Sediului Muzeului Județean Ialomița	→ creșterea performanței energetice, respectiv reducerea consumurilor energetice pentru încălzire, în condițiile asigurării și menținerii climatului termic interior, precum și ameliorarea aspectului urbanistic	160.000	0	→ lucrări de anvelopare pereti , inlocuire tamplarie metalica(ferestre , usi), inlocuirea corpurilor de iluminat fluorescent si incandescent din muzeu( spatiu expozitional, laboratoare , depozite, birouri) cu corpuri de iluminat cu eficienta energetica ridicata si durata mare de viata, prepararea apei calde in laboratoarele de restaurare si grupuri sanitare prin utilizarea surselor regenerabile de energie → S= 4.119 mp, conform CF nr 33781	→ respins , se va redepune
5	Creșterea eficienței energetice a clădirii Centrului Cultural UNESCO "Ionel Perlea"	→ creșterea performanței energetice, respectiv reducerea consumurilor energetice pentru încălzire, în condițiile asigurării și menținerii climatului termic interior, precum și ameliorarea aspectului urbanistic	285.000	0	→ lucrări de anvelopare pereti, inlocuire corpuri de iluminat → reamenajare si compartimentare spatii interioare → S = 4.717 mp, conform CF nr. 31739	→ respins

Nr. crt.	Programe/subprograme	Obiective	Costuri programate 2018 (lei)	Costuri realizate 31.12.2018 (lei)	Indicatori de rezultate programați	Indicatori de rezultate realizați
6	Creșterea eficienței energetice a Clădirii Administrative – Str.Razoare nr.3	<ul style="list-style-type: none"> <li>→ îmbunătățirea confortului termic</li> <li>→ reducerea pierderilor de căldură și a consumurilor energetice</li> <li>→ reducerea costurilor de întreținere pentru încălzire</li> </ul>	<b>105.000</b>	<b>0</b>	→S = 356 mp, conform CF nr.33800	→respins
7	Amenajare curte interioară-Liceul Tehnologic Special" Ion Teodorescu" Slobozia	→ asigurarea unui mediu plăcut atât pentru elevii liceului cât și pentru cadrele didactice	<b>20.000</b>	<b>0</b>	→suprafață : 10302 mp aferent , conform HCJ nr. 64.16.09.2013	-
	Construirea unei secții externe în municipiul Fetești a Liceului Tehnologic Spwecial ,, Ion Teodorescu” – acces în învățământul general obligatoriu ( clasele I-VIII, inclusiv nivelul clasei pregătitoare ) pentru elevii CES	→ Construirea unei secții externe în municipiul Fetești a Liceului „Tehnologic Special ” Ion Teodorescu cu scopul de a promova principiile referitoare la egalizarea șanselor pentru elevii cu CES în scopul integrării al asigurării educației de calitate centrate pe elev prin utilizarea de metodologii de lucru pecifice învățământului special prin implicarea părinților și reprezentanților comunității în socializarea , recuperarea și integrarea copiilor în societate	<b>193.000</b>	<b>0</b>	→Clădirea construită va avea aria utilă de 8 săli de clasă x 133 mp /sală= 1064 mpș aria construită 8 săli de clasă x 205 mp / sală=1640 mp ș regim de înălțime P	-
<b>Programe pentru reabilitarea patrimoniului public</b>						
1.	Asigurarea energiei electrice pentru funcționarea unor instituții publice din județul Ialomița prin captarea energiei verzi solare - Parc Solar Fotovoltaic Ialomița I	→ asigurarea energiei electrice pentru funcționarea unor instituții din județ, prin captarea energiei verzi solare	<b>304.000</b>	<b>220.611</b>	→ producția anuală de energie a parcului este estimată la 0,452 MW care va asigura consumul de energie electrică al Consiliului Județean și instituțiilor subordonate	→ finalizat, receptie la terminarea lucrarilor 25.10.2018

Nr. crt.	Programe/subprograme	Obiective	Costuri programate 2018 (lei)	Costuri realizate 31.12.2018 (lei)	Indicatori de rezultate programați	Indicatori de rezultate realizați
2.	Documentații privind dezvoltarea regională a Județului Ialomița	→ înscrierea în cartea funciară a unor bunuri imobile din domeniul public al județului, implementarea unui cadru comun de autoevaluare, marcarea intrărilor/ieșirilor rutiere din județ prin semnale simbol, valorificarea apei cu potențial termal și balnear din comuna Giurgeni	<b>771.000</b>	<b>0</b>	→ garanția unei administrații eficiente în slujba cetățeanului, direcții de dezvoltare integrată a județului, dezvoltarea turismului regional	→ semnale simbol → valorificare apă cu potențial
3.	Planuri strategice de dezvoltare durabilă	→ plan județean de gestionarea deșeurilor → plan de menținerea calității aerului → actualizare plan de amenajare a teritoriului județului	<b>339.000</b>	<b>0</b>	→ indicatori de calitate aerului → direcții de dezvoltare integrală a județului, → bază de date pentru definirea, obiectivelor și țințelor județene ce se realizează în conformitate cu P.R.G.D	→ planul de menținere a calității aerului, se va reface → în derulare
<b>Dezvoltarea, reabilitarea, modernizarea infrastructurii de transport rutier</b>						
1	Întreținere și reparații drumuri județene	→ asigurarea condițiilor tehnice pentru menținerea în stare corespunzătoare a rețelei de drumuri județene  → executarea lucrărilor de întreținere și reparații curente și periodice	<b>6.322.000</b>	<b>0</b>	→ reparații prin plombări → covoare asfaltice → reparații și întreținere drumuri pietruite → siguranța circulației, semnalizare rutieră → alte servicii de întreținere (șanțuri, acostamente)	
2	Pod peste râul Prahova la Dridu, DJ 101, km 52+759	→ asigurarea gradului de siguranță a circulației pe DJ 101 în zona râului Prahova prin	<b>7.496.000</b>	<b>5.126.974</b>	→ reabilitare pod rutier L= 108,2 m	→ implementare, realizat 67,77%

Nr. crt.	Programe/subprograme	Obiective	Costuri programate 2018 (lei)	Costuri realizate 31.12.2018 (lei)	Indicatori de rezultate programați	Indicatori de rezultate realizați
		creșterea capacității portante a podului				
3	Modernizare și reabilitare drum județean DJ 102 H, km 66+317 – 78+862	<ul style="list-style-type: none"> <li>→ creșterea gradului de siguranță a circulației</li> <li>→ facilitarea accesului la sistemul național de drumuri</li> <li>→ creșterea calității serviciilor publice</li> </ul>	<b>2.177.000</b>	<b>95.922</b>	→ modernizare drum județean L = 12,55 km	
4	Modernizare și reabilitare drum județean DJ 102 H, Colelia-Cocora ,km 45+400-58+775	→ creșterea calității serviciilor publice	<b>378.000</b>	<b>0</b>	→ modernizare drum județean cu L=13,3750 km	
5	Modernizare DJ 201 Buești-Ivănești-Ion Ghica-Ciulnița-Cosîmbești-Mărculești, km 57+000-84+000	<ul style="list-style-type: none"> <li>→ creșterea gradului de siguranță a circulației</li> <li>→ facilitarea accesului la sistemul național de drumuri</li> <li>→ creșterea calității serviciilor publice</li> </ul>	<b>887.000</b>	<b>5.823</b>	→ modernizare drum județean L = 27,00 km	→ în evaluare ofertă tehnică pentru achiziție, servicii PT, DE PAC, asistență tehnică, verificare tehnică
6	Modernizare DJ 201: Tronson I DN2 Cosereni - Axintele - Orezu, km 0+000 - km 35+400	<ul style="list-style-type: none"> <li>→ creșterea gradului de siguranță a circulației</li> <li>→ facilitarea accesului la sistemul național de drumuri</li> <li>→ creșterea calității serviciilor publice</li> </ul>	<b>2.690.000</b>	<b>7.584</b>	<ul style="list-style-type: none"> <li>→ modernizare drum județean L =35,40 km</li> <li>→ suprafață drum modernizat = 254.611 mp</li> </ul>	<ul style="list-style-type: none"> <li>→ in evaluare ofertă tehnică pentru achiziție, servicii SV, PT, DE PAC</li> <li>→ Verificare tehnică</li> </ul>

Nr. crt.	Programe/subprograme	Obiective	Costuri programate 2018 (lei)	Costuri realizate 31.12.2018 (lei)	Indicatori de rezultate programați	Indicatori de rezultate realizați
8	Modernizare drum județean DJ 203F, DN2C (Grivița)-Smirna-Iazu-Scînteia-Valea Ciorii-DN21A, km 0+000-km 25+350	<ul style="list-style-type: none"> <li>→ creșterea gradului de siguranță a circulației</li> <li>→ facilitarea accesului la sistemul național de drumuri</li> <li>→ creșterea calității serviciilor publice</li> </ul>	<b>787.000</b>	<b>55.752</b>	<ul style="list-style-type: none"> <li>→ suprafața drum modernizat=177.434 mp</li> <li>→ modernizare drum județean cu L=25,35 km</li> <li>→ suprafață trotuare modernizate =7.678 mp</li> </ul>	→ documentația pentru achiziția lucrărilor de execuție este pregătită
	Reabilitare DJ 211 Grivița -Traian, km 0+270-km 6+970	<ul style="list-style-type: none"> <li>→ reșterea gradului de siguranță a circulației</li> <li>→ facilitarea accesului la sistemul național de drumuri</li> <li>→ creșterea calității serviciilor publice</li> </ul>	<b>651.000</b>	<b>0</b>	→ reabilitare drum județean cu L = 6,70 km	-
10	Modernizare drum județean DJ 213A, Mărculești-Bucu, km 32+050-km 37+230	<ul style="list-style-type: none"> <li>→ reșterea gradului de siguranță a circulației</li> <li>→ facilitarea accesului la sistemul național de drumuri</li> <li>→ creșterea calității serviciilor publice</li> </ul>	<b>917.000</b>	<b>353.783</b>	→ modernizare drum județean L =5,18 km	→ in execuție
11	Modernizare DJ 302, km 13+865 – 37+545, localitățile Drăgoiești – Roșiori – Movilța – Dridu, DJ 101, km 52+100 – 37+600, localitățile Dridu- Fierbinți Târg – lim. Jud. Ilfov și DJ 101, km 52+100 – 59+700, Dridu – Jilavele și DJ 402 (km 53+700-61+740) limită județ Călărași Sinești (DN2)	<ul style="list-style-type: none"> <li>→ creșterea gradului de siguranță a circulației</li> <li>→ facilitarea accesului la sistemul național de drumuri</li> <li>→ creșterea calității serviciilor publice</li> </ul>	<b>2.817.000</b>	<b>39.174</b>	→ modernizare drum județean L =49,517 km	→ contract de finanțare semnat pentru proiectare (fazele PT, DE DATC, verificare tehnică, asistență tehnică) și execuție lucrări →contractul de realizare a proiectului este in execuție
12	Documentații necesare dezvoltării, reabilitării modernizării infrastructurii de transport rutier	<ul style="list-style-type: none"> <li>→ creșterea gradului de siguranță a circulației</li> <li>→ facilitarea accesului la sistemul național de drumuri</li> </ul>	<b>201.000</b>	<b>15.605</b>	→ realizare a 3 documentații privind drumurile județene	→ faza de precontractare

Nr. crt.	Programe/subprograme	Obiective	Costuri programate 2018 (lei)	Costuri realizate 31.12.2018 (lei)	Indicatori de rezultate programați	Indicatori de rezultate realizați
		→ creșterea calității serviciilor publice				
<b>Dezvoltarea reabilitarea, modernizarea infrastructurii de sănătate</b>						
1.	Modernizarea, extinderea și dotarea Unității de Primire Urgențe din cadrul Spitalului Județean de Urgență Slobozia	<ul style="list-style-type: none"> <li>→ crearea de noi locuri de muncă în domeniul sanitar, fapt ce va atrage specializarea și perfecționarea cadrelor sanitare din localitate</li> <li>→ creșterea numărului de pacienți din primul an de funcționare , prin extinderea realizată</li> <li>→ scăderea numărului de pacienți redirecționați la alte spitale</li> <li>→ scăderea timpului de diagnosticare , ca urmare a dotarilor moderne</li> </ul>	<b>249.000</b>	<b>10.948</b>	<ul style="list-style-type: none"> <li>→ extindere parter</li> <li>→ suprafața =526,53 mp</li> </ul>	→ etapa de precontractare
2.	Reabilitarea, modernizarea și dotarea Ambulatoriului din cadrul Spitalului Județean de Urgență Slobozia	<ul style="list-style-type: none"> <li>→ crearea de noi locuri de muncă în domeniul sanitar, fapt ce va atrage specializarea și perfecționarea cadrelor sanitare din localitate</li> <li>→ creșterea numărului de pacienți din primul an de funcționare , prin extinderea realizată</li> <li>→ scăderea numărului de pacienți redirecționați la alte spitale</li> <li>→ scăderea timpului de</li> </ul>	<b>350.000</b>	<b>166.581</b>	<ul style="list-style-type: none"> <li>→ extindere P+1</li> <li>→ suprafață totală =750 mp</li> </ul>	→ cererea de finanțare se află în evaluare , a trecut de etapa CAE



Nr. crt.	Programe/subprograme	Obiective	Costuri programate 2018 (lei)	Costuri realizate 31.12.2018 (lei)	Indicatori de rezultate programați	Indicatori de rezultate realizați
		diagnosticare, ca urmare , ca urmare a dotărilor moderne				
3.	Amenajare centru de îngrijiri paleative	→ asigurarea unui mediu propice tratării bolilor paleative	30.000	0	→ lucrări de reabilitare șarpantă, re compartimentare, refacere finisaje, dotare cu aparatură sanitară, refacere instalații termice, sanitare și reabilitare termică  → suprafață =533 mp, conform CF nr. 33571	
4.	Construirea Blocului operator din cadrul Spitalului Județean de Urgență Slobozia	→ asigurarea unei locații optime din punct de vedere al amplasării amenajării și echipării , unde să poată fi acordată asistența medical de tip interventional pentru toți locuitorii din județul Ialomița  → lucrări proiectare și execuție a unui bloc operator , dotare bloc operator cu echipamente specifice de ultimă generație	600.000	53.728	→ construirea unei clădiri în care să funcționeze blocul operator din cadrul Spitalului Județean de Urgență Slobozia → clădire P+2E , Ac=1200 mp, Ad=3600 mp, Arie utila unitate spitalizare = 3240 mp, regim înălțime St+P+2E	→ în procedură de achiziție proiectare (PT, PAC) verificare tehnică , dotare echipamente și execuție lucrări , perioada estimată pentru semnarea contractului noiembrie 2019
5.	Modernizarea și dotarea incintei clădirii Spitalului Județean de Urgență Slobozia	→ furnizarea celor mai bune servicii de îngrijire a pacienților  → lucrări de amenajare interioară ,	618.000	0	→ modernizarea și dotarea incintei clădirii în vederea creșterii calității serviciilor	→ În procedura de achiziție proiectare (PT , PAC) verificare tehnică,

Nr. crt.	Programe/subprograme	Obiective	Costuri programate 2018 (lei)	Costuri realizate 31.12.2018 (lei)	Indicatori de rezultate programați	Indicatori de rezultate realizați
		recompartimentare , refacere circuite funcționale și operaționale , dotare cu aparatură modern, spații interioare			medicale →arie desfășurată : corp P+8E =15.200 mp	asistenă tehnică , execuție lucrări
6.	Amenajare heliport în cadrul Spitalului Județean de Urgență Slobozia	→ studiu de teren și obstacole	<b>130.000</b>	<b>0</b>	→ elaborare documentație în vederea amenajării unui heliport în cadrul Spitalului Județean de Urgență Slobozia	-
	Construirea și dotarea blocului alimentar și a spălătoriei aferente Spitalului Județean de Urgență Slobozia	→ studii de teren, alte documentații	<b>240.000</b>	<b>0</b>	→ elaborare documentatie in vederea construirii si dotarii unui bloc alimentar in cadrul spitalului Judetean de Urgenta Slobozia → construire cladire P+1E, Arie desfășurată estimată= 1.600 mp , Arie construita estimata= 800 mp	→SF, contract in curs de elaborare
<b>Dezvoltarea , reabilitarea, modernizarea patrimoniului istoric al județului</b>						
1	Restaurare și conservare Biserica de lemn „Sf. Nicolae”	→ restaurarea și conservarea Bisericii de Lemn Poiana, , în vederea introducerii acesteia în circuitul turistic cultural-religios	<b>100.000</b>	<b>20</b>	→ suprafața clădirii bisericii =700 mp, conform CF 33780	→ cererea de finanțare se află în etapa de precontractare

Nr. crt.	Programe/subprograme	Obiective	Costuri programate 2018 (lei)	Costuri realizate 31.12.2018 (lei)	Indicatori de rezultate programați	Indicatori de rezultate realizați
		local și al valorificării potențialului turistic al județului Ialomița				
2	Reabilitarea și punerea în valoare a monumentului istoric Orașul de Floci	<ul style="list-style-type: none"> <li>→ punerea în valoare istorică și turistică a parcului arheologic din cadrul sitului</li> <li>→ promovarea sitului arheologic medieval Orașul de Floci prin valorificarea, restaurarea și punerea în valoare a monumentelor existente</li> </ul>	<b>120.000</b>	<b>400</b>	→ număr de vizitatori : 2.500; creșterea patrimoniului istoric și arheologic cu 350 obiecte; creșterea veniturilor propria cu 25%; două ateliere de prelucrat oase cde animale , edificiul cu contraforturi , casa cu fundație de piatră , Biserica nr.2	→ cererea de finanțare în etapa de precontractare
3	Reabilitarea monumentului istoric și de arhitectură Conacul Bolomey	→ reabilitarea monumentului istoric și de arhitectură Conacul Bolomey în vederea valorificării potențialului turistic al județului Iaomița	<b>355.000</b>	<b>113</b>	→ suprafața totală conform certificate urbanism = 37.544 mp	→ cererea de finanțare în etapa de precontractare
<b>Comunicare publică, promovare și participare cetățenească</b>						
1.	<p>Transparență , comunicare publică, pomovare</p> <p>1 .IALOMIȚA -PROMOVARE TURISTICĂ</p> <p>2.ACTIVITĂȚI DE PROMOVARE PRIN MASS MEDIALOCALĂ</p>	<ul style="list-style-type: none"> <li>→ creșterea vizibilitatii, activității și acțiunilor Consiliului Județean Ialomița și promovarea acțiunilor și imaginii sale în plan zonal, județean, regional, național și internațional</li> <li>→ perfecționarea comunicării în spațiul public prin mass media</li> </ul>	<b>501.000</b>	<b>370.000</b>	<ul style="list-style-type: none"> <li>→ nr. de contracte de servicii de promovare, publicitate și informare: 7</li> <li>→ tipuri de materiale promoționale realizate: 100.000 buc</li> <li>→ număr de materiale achiziționate :20.000 buc</li> </ul>	<ul style="list-style-type: none"> <li>→ nr. de contracte de servicii de promovare, publicitate și informare: 8</li> <li>→ tipuri de materiale promoționale realizate: 100.000 buc</li> <li>→ număr de materiale Achiziționate:20.000 buc</li> </ul>

Nr. crt.	Programe/subprograme	Obiective	Costuri programate 2018 (lei)	Costuri realizate 31.12.2018 (lei)	Indicatori de rezultate programați	Indicatori de rezultate realizați
		<p>→ crearea și promovarea unei imagini unitare privind patrimoniul turistic real al județului Ialomița și creșterea atractivității acestuia ca destinație turistică pe direcțiile prioritare specifice identificate</p> <p>→ promovarea transparenței administrative</p> <p>→ fluidizarea circuitului informațional intern și extern</p>				
2.	"Ialomița- Dintotdeauna, pentru totdeauna" 2018 - Sărbătorirea Zilei Naționale a României	<p>→ → încurajarea, susținerea și promovarea evenimentelor publice, de a readuce în memoria afectivă momente istorice și personalitățile cu rezonanță națională și chiar internațională și de a le înțelege din perspective inedite → crearea unor atitudini civice și morale constructive, prin care să se identifice, definească și argumenteze credibil o nouă percepție asupra a ceea ce este deosebit sau unic în zestrea spirituală ialomițeană → integrarea valorilor civilizației ialomițene în schimbul și circuitul cultural național și</p>	<b>95.000</b>	<b>57.000</b>	<p>→ numărul acțiunilor relevante propuse: 1</p> <p>→ numărul partenerilor în realizarea acțiunilor: 5</p> <p>→ numărul participanților la manifestările organizate: 500</p>	<p>→ numărul acțiunilor relevante propuse: 1</p> <p>→ numărul partenerilor în realizarea acțiunii: 5</p> <p>→ numărul participanților la manifestările organizate în proiect: 350</p>

Nr. crt.	Programe/subprograme	Obiective	Costuri programate 2018 (lei)	Costuri realizate 31.12.2018 (lei)	Indicatori de rezultate programați	Indicatori de rezultate realizați
		<p>european →organizarea unei recepții oferită de Președintele Consiliului Județean Ialomița cu prilejul sărbătoririi Zilei Naționale a României→dezvoltarea acțiunilor în parteneriat instituțional, care să crească impactul acțiunilor organizate și să consolideze cultura partenerială</p> <p>→diversificarea mijloacelor de promovare și diseminare a informației culturale semnificative pentru județul Ialomița, prin integrarea lor într-o strategie comunicațională coerentă</p>				
3.	"Premii de excelență pentru olimpicii din învățământul peuniversitar de stat"	<p>→ sprijinirea actului educațional (de formare si dezvoltare atat intelectuala, cat si fizica) din unitațile de învățământ preuniversitar de pe teritoriul județului Ialomița reprezinta si va reprezenta întotdeauna o prioritate</p> <p>→ stabilirea unor criterii de acordare a unor granturi unitaților de învățământ preuniversitar de stat din județul Ialomița</p>	<b>197.000</b>	<b>182.000</b>	<p>→ numărul acțiunilor relevante propuse: 1</p> <p>→ numărul partenerilor în realizarea acțiunii: 30</p> <p>→ numărul beneficiarilor (elevi și studenți): 260</p> <p>→numărul participanților la manifestările organizate în proiect: 350</p>	<p>→ numărul acțiunilor relevante propuse: 1</p> <p>→ numărul partenerilor în realizarea acțiunii: 24</p> <p>→ numărul beneficiarilor (elevi și studenți): 432</p> <p>→numărul participanților la manifestările organizate în proiect: 464</p>

Nr. crt.	Programe/subprograme	Obiective	Costuri programate 2018 (lei)	Costuri realizate 31.12.2018 (lei)	Indicatori de rezultate programați	Indicatori de rezultate realizați
		→ acordarea de granturi unităților de învățământ preuniversitar de stat cu personalitate juridică din județul Ialomița (școli gimnaziale sau licee), indiferent de tipul de învățământ (teoretic, vocațional sau tehnologic), care fac dovada unor rezultate deosebite în domeniul performanțelor școlare				
4.	"Parteneriate pentru coeziune" 1. Acordarea de finanțări nerambursabile pentru activități nonprofit de interes general 2. Gestionarea Programului Județean de Dezvoltare Locală prin intermediul Asociației de Dezvoltare Intercomunitară	→ susținerea activităților și/sau organizațiilor neguvernamentale în desfășurarea activităților nonprofit în domenii precum cultură/culte/religie, educație, sport, protecția mediului, → dezvoltarea acțiunilor în parteneriat interinstituțional, care să crească impactul acțiunilor organizate și să se consolideze cultura partenerială, → diversificarea mijloacelor de promovare și diseminarea informațiilor semnificative pentru județul Ialomița → implementarea proiectelor de dezvoltare locală prin intermediul Asociației de	<b>5.553.000</b>	<b>833.000</b>	→ numărul acțiunilor relevante propuse: 13 → numărul partenerilor în realizarea acțiunii: 75 → numărul participanților la manifestările organizate în program: 100	→ numărul acțiunilor relevante propuse: 32 → numărul partenerilor în realizarea acțiunii: 32 → numărul participanților la manifestările organizate în program: 660

Nr. crt.	Programe/subprograme	Obiective	Costuri programate 2018 (lei)	Costuri realizate 31.12.2018 (lei)	Indicatori de rezultate programați	Indicatori de rezultate realizați
		Dezvoltare Intercomunitară, prin accesarea fondurilor locale, europene sau de altă natură				
<b><i>Direcția Generală de Asistență Socială și Protecția Copilului Ialomița</i></b>						
1	Prevenirea abandonului și instituționalizării copilului	<ul style="list-style-type: none"> <li>→menținerea copilului in familia naturală</li> <li>→acordarea de ajutoare materiale și consultanță de spacialitate gratuită familiilor în vederea prevenirii abandonului</li> </ul>	<b>4.000</b>	<b>556</b>	→se vor acorda ajutoare materiale la un număr de 30 familii pentru "acordare ajutoare materiale la un număr de 30 familii pentru prevenirea instituționalizării copilului , respectiv deplasările la la domiciliu și acordarea de consultanță gratuită	→s-au acordat ajutoare materiale 555,80 lei
2	Stimularea adopției naționale	→prevenirea instituționalizării prin protecția copilului într-o familie adoptivă	<b>203.000</b>	<b>125.769</b>	→ Prin suportul moral și informational acordat familiilor în vederea adopției , se va evita abandonul și instituționalizarea copiilor și implicit efectele negative ale mediului instituționalizat	→In cursul anului s-au finalizat 13 de adopții(7 copii provenind de la asistenți maternali profesioniști , 5 copii din familii de plasament , 1 copil din centrul de plasament)
3	Asigurarea unor măsuri de protecție alternativă pentru copiii aflați în situație de risc	→asigurarea îngrijirii copiilor aflați în situație de risc într-o familie substituit (la asistenți maternali profesioniști)	<b>2.340.000</b>	<b>2.332.601</b>	→ 100 copii vor beneficia de condiții similare unei familii, respectiv la asistenți maternali profesioniști	→ 92 copii sunt plasați la asistenți maternali profesioniști

<b>Nr. crt.</b>	<b>Programe/subprograme</b>	<b>Obiective</b>	<b>Costuri programate 2018 (lei)</b>	<b>Costuri realizate 31.12.2018 (lei)</b>	<b>Indicatori de rezultate programați</b>	<b>Indicatori de rezultate realizați</b>
4	Protecția copilului în sistem instituționalizat	→ asigurarea îngrijirii copiilor aflați în situație de risc în cadrul instituționalizat (centre de plasament, centre de primire în regim de urgență, centre pentru tineri)	<b>14.443.000</b>	<b>13.339.167</b>	240 copii vor beneficia de protecție în cadrul instituționalizat (centre de plasament, căsuțe de tip familial, centre pentru tineri etc.)	188 copii au beneficiat de protecție în cadrul instituționalizat (centre de plasament, căsuțe de tip familial, centre pentru tineri, etc.)
5	Oferirea de servicii persoanelor adulte cu handicap	→ asigurarea de servicii de recuperare în cadrul Centrului de Recuperare Neuromotorie de tip Ambulatoriu Slobozia	<b>325.000</b>	<b>317.902</b>	30 persoane adulte cu handicap vor beneficia anual de serviciile Centrului de Recuperare Neuromotorie de tip Ambulatoriu Slobozia	29 persoane adulte cu handicap au beneficiat de serviciile Centrului de Recuperare Neuromotorie de tip Ambulatoriu Slobozia
6	Furnizarea de servicii pentru persoanele vârstnice aflate în situație de risc	→ oferirea de servicii în regim rezidențial pentru persoane aflate în situație de risc consilierea și recuperarea persoanelor vârstnice din centre	<b>3.114.000</b>	<b>2.786.368</b>	→ un nr. de 134 persoane vârstnice vor beneficia de servicii în regim rezidențial în cadrul celor două centre pentru bătrâni din Balaciu și Fierbinți	→ 120 persoane vârstnice au beneficiat de servicii în regim rezidențial în cadrul centrelor Balaciu și Fierbinți pentru bătrâni din Balaciu și Fierbinți
7.	Furnizarea de servicii pentru persoanele vârstnice cu handicap	→ oferirea de servicii în regim rezidențial pentru persoanele vârstnice cu handicap în Centrul de Îngrijire și Asistență Slobozia	<b>4.178.000</b>	<b>4.126.509</b>	→ 145 de persoane vârstnice cu handicap vor beneficia de servicii în regim rezidențial în Centrul de Îngrijire și Asistență Slobozia	→ 135 persoane vârstnice cu handicap au beneficiat de servicii în regim rezidențial în Centrul de Îngrijire și Asistență Slobozia



Nr. crt.	Programe/subprograme	Obiective	Costuri programate 2018 (lei)	Costuri realizate 31.12.2018 (lei)	Indicatori de rezultate programați	Indicatori de rezultate realizați
8.	Oferirea de servicii persoanelor adulte cu handicap neuropsihic	→ Oferirea de servicii în regim rezidențial pentru persoanele adulte cu handicap neuro-psihic în Centrul Movila	1.480.000	1.464.068	→ 41 de persoane vârstnice cu handicap neuro-psihic vor beneficia de protecție în sistem rezidențial, de consiliere și îngrijire corespunzătoare	→ 41 de persoane vârstnice cu handicap neuro-psihic au beneficiat de protecție în sistem rezidențial, de consiliere și îngrijire corespunzătoare
10.	Depozit pentru materiale rezultate din activități medicale CIA Slobozia	→ asigurarea condițiilor de depozitare temporară a deșeurilor rezultate din activitatea medicală conform legislației în vigoare	35.000	29.831	→ asigurarea condițiilor de depozitare temporară a deșeurilor rezultate din activitatea medicală conform legislației în vigoare	→ suprafața construită de 21 mp
11.	Compartimentări interioare și montare lift exterior la Centrul pentru persoane Vârstnice Fierbinți Tîrg lift exterior	→ Oferă condiții de confort pentru pacienții vârstnici ai centrului	2.240.000	18.632	→ Creșterea calității serviciilor acordate beneficiarilor	→ suprafața construită de 90 mp, mărirea centrului pentru aproximativ 25 de beneficiari
<b>Biblioteca Județeană „Ștefan Bănulescu”</b>						
1.	Constituirea, organizarea, evidența și dezvoltarea colecțiilor	→ completarea colecțiilor de bază, a colecțiilor uzuale, dezvoltarea și conservarea colecțiilor → informatizarea colecțiilor și editarea fișelor de catalog → dezvoltarea colecțiilor de bibliotecă cu apariții editoriale și	267.000	260.000	→ completarea colecțiilor de bază, a colecțiilor uzuale, dezvoltarea și conservarea colecțiilor → informatizarea colecțiilor și editarea fișelor de catalog	→ introducerea în sistemul informatizat a 12061 de fișe - număr de unități de bibliotecă la data raportării -240508 u.b  gestionarea de intrări

Nr. crt.	Programe/subprograme	Obiective	Costuri programate 2018 (lei)	Costuri realizate 31.12.2018 (lei)	Indicatori de rezultate programați	Indicatori de rezultate realizați
		menținerea caracterului enciclopedic al fondului de carte			→ dezvoltarea colecțiilor de bibliotecă cu apariții noi	4769 u.b - intrări de noi documente - achizitii -1635 vol, donatii-703 vol → 'Promovare colectii'!A12:C12+'Promovare colectii'!A12:C12
2	Publicitatea și promovarea colecțiilor și serviciilor de bibliotecă	<p>→ promovarea valorilor naționale și universale prin manifestări culturale: expoziții și lansări de carte, dezbateri, omagierea unor evenimente istorice sau a unor personalități culturale, întâlniri cu scriitorii</p> <p>→ amplificarea serviciilor de bibliotecă și a activităților destinate informării, lecturii, cercetării, educației permanente prin furnizarea de informații utile și exacte cu conținut științific, istoric, cultural</p> <p>→ amplificarea parteneriatelor locale, județene, naționale și internaționale în vederea susținerii în comun a unor activități specifice menite să ducă la creșterea gradului de utilizare a bibliotecii și la transformarea unor categorii de utilizatori potențiali în utilizatori</p>	<b>323.400</b>	<b>315.400</b>	<p>→ numărul de prezentări de carte: 150</p> <p>→ numărul de manifestări culturale, întâlniri cu scriitori, editori, critici literari, concursuri: 30</p> <p>→ numărul de apariții în mass-media locală și națională: 300</p> <p>→ informații oferite: 4500</p> <p>→ referințe și bibliografii oferite: 1.500</p> <p>→ numărul de rezervări de titluri: 1.000</p> <p>→ numărul de sesiuni de internet: 1.000</p> <p>→ numărul de parteneriate</p>	<p>→ numărul de prezentări de carte: 711</p> <p>→ numărul de manifestări culturale, întâlniri cu scriitori, editori, critici literari, concursuri: 114</p> <p>→ numărul de apariții în mass-media locală și națională: 86</p> <p>→ referințe și bibliografii oferite: 6226</p> <p>→ informații oferite: 10542</p> <p>→ numărul de rezervări de titluri: 2625</p> <p>→ numărul de sesiuni de internet: 1.278</p> <p>→ numărul de parteneriate culturale educaționale: 62 → numărul de participanți la manifestările culturale 7585</p>

Nr. crt.	Programe/subprograme	Obiective	Costuri programate 2018 (lei)	Costuri realizate 31.12.2018 (lei)	Indicatori de rezultate programați	Indicatori de rezultate realizați
		active			cultural-educăționale: 25	→lansari de carte -53 →nr aparitii mass-media 86 →numar expozitii tematice de carte organizate in vederea implementarii in comunitate a actului de cultura -92
3	Coordonarea bibliotecilor publice din județ	→coordonarea activităților și acordarea de asistență metodologică conform Legii nr. 334/2002 →modernizarea și creșterea eficiență a serviciilor de bibliotecă, prin exploatarea facilităților oferite urmare a implementșrii în bibliotecile publice din județ a programului Biblionet →participarea la activități culturale desfășurate în bibliotecile publice →colectarea datelor privind activitatea bibliotecilor publice din județ in vederea centralizării și întocmirii rapoartelor statistice anuale	<b>53.000</b>	<b>42.000</b>	→ numărul de activități culturale desfășurate de bibliotecile publice din județ: 30 → numărul de instruiți metodice organizate: 5 → numărul de documente din donații către bibliotecile publice din județ :	→ numărul de activități culturale desfășurate de bibliotecile publice din județ:52 → numărul de instruiți organizate metodice organizate : 2 → numărul de vizite si instruiți in teritoriu : 60 numărul de documente din donații către bibliotecile publice din județ → colectarea datelor privind activitatea bibliotecarilor publice in vederea centralizarii si intocmirii rapoartelor statistice anuale -159

Nr. crt.	Programe/subprograme	Obiective	Costuri programate 2018 (lei)	Costuri realizate 31.12.2018 (lei)	Indicatori de rezultate programați	Indicatori de rezultate realizați
4	Administrarea patrimoniului mobil și imobil și formarea profesională a angajaților	<ul style="list-style-type: none"> <li>→ perfecționarea continuă a personalului de specialitate prin aprofundarea și consolidarea cunoștințelor specific activităților desfășurate de instituție. Asimilarea informațiilor și modificărilor legislative/ biblioteconomice nou apărute</li> <li>→ activități curente de administrare și întreținere a patrimoniului instituției</li> </ul>	<b>211.000</b>	<b>202.196</b>	<ul style="list-style-type: none"> <li>→ perfecționarea angajaților: 3</li> <li>→ numărul activităților de susținere logistică a proiectelor expoziționale: 9</li> </ul>	<ul style="list-style-type: none"> <li>→ perfecționarea angajaților:3</li> <li>→ numărul activităților de susținere logistică a proiectelor expoziționale: 9</li> </ul>
<b>Centrul Județean pentru Conservarea și Promovarea Culturii Tradiționale Ialomița</b>						
1	Programul „Cercetare, Conservare, Metodologic“	<ul style="list-style-type: none"> <li>→ cercetarea și evaluarea realității fenomenului culturii populare</li> <li>→ colecționarea și tezaurizarea datelor și valorilor reprezentative pentru dezvoltarea actuală a tradiției populare, acumularea unui patrimoniu propriu al creației contemporane</li> <li>→ asigurarea asistenței de specialitate pentru instituții</li> </ul>	<b>220.000</b>	<b>218.000</b>	<ul style="list-style-type: none"> <li>→ informații din vetrele folclorice din Maltezi, Stelnica, Giurgeni, Malu Ciochina, Gura Ialomitei</li> <li>→ numărul zonelor etnofolclorice investigate: → actualizarea site-urilor institutiei ( 6 site-uri):</li> <li>→ înregistrarea audio /video a</li> </ul>	<ul style="list-style-type: none"> <li>→ numărul de întâlniri cu personalul de specialitate din teritoriu :1</li> <li>→ numărul zonelor etnofolclorice investigate: 7 zone folclorice → înregistrarea audio /video a materialelor culese din vetrele folclorice-8 DVD, 1000 fotografii digitale, → stadiu de optimizare al bazei de date</li> </ul>

Nr. crt.	Programe/subprograme	Obiective	Costuri programate 2018 (lei)	Costuri realizate 31.12.2018 (lei)	Indicatori de rezultate programați	Indicatori de rezultate realizați
		culturale în vederea selectării, protejării și promovării valorilor autentice ale culturii populare			<p>materialelor culese din vetrele folclorice-8 DVD, 1000 fotografii digitale, arhivarea a 1200 de fotografii în format digital</p> <p>→ realizarea unui film documentar pentru arhivă</p> <p>→ promovarea programelor cultural artistice la nivel județean, național și internațional."</p>	<p>computerizate a instituției :95%,</p> <p>→ număr de persoane din instituții de cultura din județ :25 instituții</p>
2	<p>Programe cultural-artistice</p> <p>→ Programul „ Artă populară și tradiție folclorică”</p> <p>→ Programul „ Cand eram pe Ialomița”</p> <p>→ Programul „ Rapsozii la ei acasă”</p> <p>→ Programul „ Festivalul Județean de folclor ”Zărzărică , zărzărea”</p> <p>→ Programul „ Festivalul național de folclor ” Ion Albeșteanu”</p> <p>→ Programul „ Festivalul Internațional de Folclor ” Floare de pe Bărgan”</p> <p>→ Programul „ Festivalul național de muzică ușoară ” Trofeul Tinereții- Amara(parteneriat)”</p> <p>→ Sărbătoarea colindului ” Sub</p>	<p>→ valorificarea tradițiilor muzicale, coregrafice și etnografice ale folclorului ialomițean și național prin mijlocirea artei spectacolului</p> <p>→ organizarea programelor culturale proprii și a altor programe care decurg din derularea unor relații de colaborare locala , regional , națională și internațională</p>	1.041.000	1.030.000	<p>→ Număr de participanți la evenimentele cultural -artistice organizate : 40.000</p> <p>→ Număr de spectacole folclorice susținute : 20</p> <p>→ Apariții televizate (numărul de evenimente cultural -artistice ):11</p> <p>→ Numărul de participări la manifestări cultural -artistice naționale :6</p> <p>→ Numărul de participări la manifestări cultural -artistice internaționale 2</p> <p>→ nr de CD/DVD editate :1</p> <p>→ număr de premii obținute la evenimentele cultural-artistice naționale :5</p>	<p>→ Număr de participanți la evenimentele cultural -artistice organizate : 42.000</p> <p>→ Număr de spectacole folclorice susținute : 62</p> <p>→ Apariții televizate (numărul de evenimente cultural -artistice ):16</p> <p>→ Promovarea grupurilor și ansamblurilor folclorice din județ ( Sudiți, Săveni, Jilavele, Tândarei , Căzanești )</p> <p>→ Numărul de participări la manifestări cultural -artistice naționale :11</p>

Nr. crt.	Programe/subprograme	Obiective	Costuri programate 2018 (lei)	Costuri realizate 31.12.2018 (lei)	Indicatori de rezultate programați	Indicatori de rezultate realizați
	<p>zare de soare ”</p> <p>→Programul „ Participări naționale ” (festival Sapânta )</p> <p>→Derularea de evenimente culturale in parteneriat cu alte institutii</p> <p>→Program editorial</p> <p>→Programul „ Tradiție și modernism -online ”</p> <p>→Alte manifestari in colaborare cu Consiliul Judetean Ialomița: „ Ialomița dintodeauna pentru todeuna”, „ La Casa Tudorii”</p> <p>→Spectacol Ziua Națională a Romaniei</p> <p>→Participarea la Targul de Turism al Romaniei – Bucuresti</p> <p>→Manifestări dedicate Centenarului Marii Uniri</p>				<p>→Actualizarea și optimizarea site-urilor instituției(5 site-uri )</p> <p>→mediatizare județeanăși națională a evenimentelor proprii</p> <p>→dosar de presă care să cuprindă articole , recenzii , stiri , reportaje , comunicate de presă</p> <p>→Număr de parteneriate media(televiziuni)realizate:5</p> <p>→Promovarea ansamblului „Doina Bărăganului”și a cantecului Ialomițean</p> <p>→Comemorarea 100 de ani de la evenimentul politic major al anului 1918. Organizareade spectacole folclorice , organizarea de sesiuni și seminarii cu caracter istoric , cultural, social</p>	<p>→reeditare volum folclor</p> <p>→Numărul de premii ob'ınute la evenimente cultural -artistice naționale:3</p> <p>→mediatizare județeană și naționalăa evenimentelor propria :→dosar de presă care să cuprindă ,articole , recenzii , știri reportaje , comunicate de presă</p> <p>→Actualizarea și optimizarea site-urilor instituției (5 site-uri )→Număr de parteneriate media(televiziuni)realizate:5→Promovarea ansamblului „Doina Bărăganului”și a cantecului Ialomițean</p> <p>→Comemorarea 100 de ani de la evenimentul politic major al anului 1918. Organizareade spectacole folclorice , organizarea de sesiuni și seminarii cu caracter istoric , cultural, social</p>
<b>Centrul Cultural UNESCO "Ionel Perlea"</b>						

Nr. crt.	Programe/subprograme	Obiective	Costuri programate 2018 (lei)	Costuri realizate 31.12.2018 (lei)	Indicatori de rezultate programați	Indicatori de rezultate realizați
1	<b>Programul Arte</b> ⇨ Festivalul Național de Interpretare a Liedului „Ionel Perlea”, ediția a XXVII-a, 3-6 mai 2018 ⇨ Concerte și recitaluri(muzica de cameră,cor,operetă, muzică ușoară, folk, teatru, divertisment, folclor, operă) ⇨ Spectacole de teatru ⇨ Parteneriate: -Festivalul de muzică ușoară Amara	→ organizarea programelor cultural proprii, dar și a altor programe care decurg din derularea unor relații de colaborare locală, regională, națională și internațională → promovarea culturii naționale și internaționale prin proiecte cu o importantă componentă socio-educativă, urmărind susținerea diverselor modalități de expresie artistică	<b>270.000</b>	<b>269.987</b>	→ numărul total de beneficiari ai evenimentelor: Festivalul și Concursul Național de Interpretare a Liedului „Ionel Perlea”1000 persoane ,Festivalul de muzică ușoară Amara 5000 persoane;10 expoziții arte virtuale 6000 persoane;3 spectacole și recitaluri: 750 persoane→ număr articole apărute în presa locală și națională despre evenimentele organizate: 50	→ numărul de beneficiari ai evenimentelor organizate: Festivalul și Concursul Național de Interpretare a Liedului „Ionel Perlea” 1000 persoane; Festivalul de muzică ușoară Amara 5000 persoane; 25 expoziții arte virtuale 10.000 persoane; 6 spectacole și recitaluri: 1.300 persoane; → număr articole apărute în presa locală și națională despre evenimentele organizate: 35 → număr semnalări ale evenimentelor în emisiuni radio și tv:35
2	<b>Educație permanentă prin cultură</b> ⇨ Expoziții ale copiilor și tinerilor ⇨ Concursuri tematice (muzică, pictură, literatură etc) ⇨ Concerte școlare ⇨ Concursul județean de teatru francofon ⇨ Dezbateri, seri literare,	→ promovarea identității culturale a județului → întâlnirea publicului cu personalități din domeniile muzică, arte plastice, presă, știință cu prilejul expozițiilor, aniversărilor istorice și culturale → stimularea creativității copiilor prin expoziții concurs → schimburi culturale între copii și	<b>77.000</b>	<b>65.700</b>	→ numărul de participanți la evenimentele culturale organizate expoziții: 200 persoane  teatru la sate: 600 persoane  Spectacole la Casa Memoriala Ionel Perlea : 100 persoane	→ numărul de participanți la evenimentele culturale organizate:expoziții:5000 persoane, teatru la sate : 800 persoane Spectacole la Casa Memoriala Ionel Perlea : 100persoane,simpozioane, conferințe , debateri , seri

Nr. crt.	Programe/subprograme	Obiective	Costuri programate 2018 (lei)	Costuri realizate 31.12.2018 (lei)	Indicatori de rezultate programați	Indicatori de rezultate realizați
	<p>întâlniri cu personalități, lansări carte</p> <p>⇒ Tipărituri (revista Helis, publicații)</p> <p>⇒ Parteneriate: simpozioane și conferințe, activități educative și recreative</p>	<p>profesori români și cei din alte țări europene în cadrul unor expoziții</p> <p>→ producerea, editarea și difuzarea de publicații, materiale audio video</p> <p>→ susținerea accesului publicului la cultură, urmărind cunoașterea, valorificarea și promovarea artei locale, naționale și universale, precum și afirmarea disponibilităților creatoare ale comunității</p> <p>→ descoperirea și promovarea talentelor artistice locale</p> <p>→ Organizarea unor conferințe și expoziții tematice de interes public în parteneriat cu Insp.scolar, IPJ, DSP, Crucea Rosie</p>			<p>simpozioane, conferințe , dezbateri , seri literare, intalniri cu personalități , lansari carte</p> <p>proiectii film:1500</p> <p>→ numărul premiilor acordate la concursuri școlare: 10</p> <p>→ număr articole apărute în presă: 10</p> <p>→ numărul de semnalări ale evenimentelor în emisiuni radio și TV: 10</p>	<p>literare, intalniri cu personalități , lansari carte</p> <p>proiectii film:1000</p> <p>→ numărul premiilor acordate la concursuri tematice: 21</p> <p>→ număr articole apărute în presă: 25</p> <p>→ numărul de semnalări ale evenimentelor în emisiuni radio și TV: 25</p>
<b>Muzeul Agriculturii</b>						
1	Cercetare științifică, achiziții obiecte muzeale și evidență analitică	<p>→ dezvoltarea fondului documentar</p> <p>→ îmbogățirea patrimoniului național mobil și imobil</p> <p>→ evidența analitică în sistem clasic și computerizat</p> <p>→ clasare obiecte din categoria tezaur</p>	<b>10.000</b>	<b>3.500</b>	<p>→ număr fișe cercetare de teren:200 unități de arhivă</p> <p>→ număr obiecte muzeale achiziționate: 10</p> <p>→ număr dosare de evidență analitică: 20</p>	<p>→ număr fișe cercetare de teren: 10 unități de arhivă</p> <p>→ număr obiecte muzeale achiziționate/donatie: 22</p> <p>→ număr dosare de evidență analitică:0</p>



Nr. crt.	Programe/subprograme	Obiective	Costuri programate 2018 (lei)	Costuri realizate 31.12.2018 (lei)	Indicatori de rezultate programați	Indicatori de rezultate realizați
2	Conservare, restaurare, întreținere	→ Conservarea, restaurarea obiectelor muzeale supuse valorificării	<b>5.000</b>	<b>4.074</b>	→ număr obiecte restaurate și conservate: 80 → creșterea calității lucrărilor prin introducerea de tehnologii noi pentru 20% din piesele restaurate	→ număr obiecte restaurate și conservate: 55 → creșterea calității lucrărilor prin introducerea de tehnologii noi pentru 20% din piesele restaurate
3	Valorificare muzeală, relații cu publicul	→ valorificarea patrimoniului muzeal și a cercetărilor de teren, prin: <ul style="list-style-type: none"> <li>○ activități cu publicul (expoziții, ateliere de creație, participare la târguri specializate, parteneriate educaționale)</li> <li>○ dialog internațional</li> <li>○ participare la sesiuni de comunicări științifice</li> </ul>	<b>50.000</b>	<b>45.000</b>	→ număr de vizitatori : 140.000 → 4.000 materiale promoționale (afișe, invitații, pliante, banere) promoționale (afișe, invitații, pliante, banere)	→ număr de vizitatori : 89.736 → 2.000 materiale promoționale (afișe, invitații, pliante, banere) "promoționale (afișe, invitații, pliante, banere)
4	Reabilitarea patrimoniului Muzeului Agriculturii	→ reabilitarea atelierului de tâmplărie , amenajarea rampei de acces incinta muzeului din curtea interioară , amenajare spațiu arhivă	<b>10.000</b>	<b>2.300</b>	→ reabilitarea spatiului muzeistic si administrativ pe o suprafata de 120 mp;	→reabilitarea unui spațiu muzeistic si administrativ pe o suprafata de 30mp ;

Nr. crt.	Programe/subprograme	Obiective	Costuri programate 2018 (lei)	Costuri realizate 31.12.2018 (lei)	Indicatori de rezultate programați	Indicatori de rezultate realizați
5	Editorial "Cataloage, broșuri, materiale promoționale de prezentare a atelierelor de creție din cadrul Muzeului Agriculturii"	→ Editarea materialelor; → valorificarea informațiilor din cercetările de teren și patrimoniu muzeal	10.000	3.500	→ 4000 buc. materiale publicitare, tiraj de editare a catalogului de prezentare muzeu .	→ 1150 buc. materiale publicitare, tiraj de editare a catalogului de prezentare muzeu .
<b>Muzeul Județean Ialomița</b>						
1	Cercetarea științifică și evidența patrimoniului cultural	→ cercetare științifică → evidența patrimoniului cultural	83.000	82.182	→ numărul de rapoarte arheologice: 4  → numărul activități cu publicul: 5 → numărul de santiere arheologice: 4  → numărul de obiecte introduse în baza de date: 500  → realizarea a 400 fișe FAE  → obiecte introduse în categoria Tezaur cultural național: 5 dosare  → numărul de obiecte introduse în patrimoniul Muzeului Județean Ialomița prin achiziții și cercetare:	→ nr. obiecte introduse în baza de date 760 → numărul de rapoarte arheologice: 4 → nr. obiecte muzeale clasate în categoria Fond 50 → realizarea a 255 de afișe FAE  → numărul activități cu publicul: 6 → numărul de santiere arheologice: 4  → numărul de obiecte introduse prin achiziții și cercetare 416  → număr contracte de

Nr. crt.	Programe/subprograme	Obiective	Costuri programate 2018 (lei)	Costuri realizate 31.12.2018 (lei)	Indicatori de rezultate programați	Indicatori de rezultate realizați
					→ număr contracte de cercetare arheologica 5"	cercetare arheologica 29 → obiecte introduse în categoria Tezaur cultural național: - dosare → numărul de obiecte introduse în patrimoniul Muzeului Județean Ialomița prin achiziții și cercetare: 363
2	Conservarea și restaurarea patrimoniului cultural	→ conservarea patrimoniului muzeal → restaurarea patrimoniului muzeal	<b>10.000</b>	<b>9.585</b>	→ numărul de teme de conservare a patrimoniului muzeal: 7 → numărul fișe conservate 50 → numărul de obiecte muzeale restaurate: 100 → numărul fișe conservate 100	→ numărul de teme de conservare a patrimoniului muzeal: 2 → numărul fișe conservate 87 → numărul de obiecte muzeale restaurate: 110

Nr. crt.	Programe/subprograme	Obiective	Costuri programate 2018 (lei)	Costuri realizate 31.12.2018 (lei)	Indicatori de rezultate programați	Indicatori de rezultate realizați
3	Valorificarea patrimoniului cultural	<ul style="list-style-type: none"> <li>→ organizarea de expoziții, sesiuni științifice, simpozioane, mese rotunde, conferințe, seri muzeale, lansări de carte;</li> <li>→ Prietenii muzeului</li> <li>→ Editorial</li> <li>→ Proiect strategic Centenarul Marii Uniri „ Pe front cu Costică Acsinte .Colecție fotografică din primul război mondial</li> <li>→ „ Prietenii muzeului ”- parteneriate cu unități de învățământ ialomițene în vederea derulării de programe educative</li> <li>→ Editare de materiale publicitare pentru promovare</li> </ul>	<b>110.000</b>	<b>101.575</b>	<ul style="list-style-type: none"> <li>→ numărul de expoziții organizate: 4</li> <li>→ numărul de acțiuni culturale organizate: 10</li> <li>→ numărul de afișe, pliante, articole, cataloage din programul cultural: 10</li> <li>→ realizarea albumului fotografic Costica csinte: 1000</li> </ul>	<ul style="list-style-type: none"> <li>→ numărul de expoziții organizate: 10</li> <li>→ numărul de acțiuni culturale organizate: 14</li> <li>→ numărul de afișe, pliante, articole, cataloage din programul cultural : 35</li> <li>→ realizarea albumului fotografic Costica csinte :1000</li> </ul>
4	„La casa Tudorii” – Festival concurs de tradiție culinară ialomițeană	<ul style="list-style-type: none"> <li>→ valorificarea tradițiilor culinare ialomițene ca formă de promovare turistică a specificului local</li> </ul>	<b>35.000</b>	<b>34.585</b>	<ul style="list-style-type: none"> <li>→ numărul de localități participante: 30; numărul de vizitatori: 3000</li> </ul>	<ul style="list-style-type: none"> <li>→ numărul de localități participante: 22; numărul de vizitatori: 3000</li> </ul>



**HOTĂRÂRE**  
**privind aprobarea rectificării bugetului general**  
**al județului Ialomița, pe anul 2019**

*Consiliul Județean Ialomița,*

*Având în vedere:*

*- Expunerea de motive nr. 11127/2019 - B din 23.05.2019 a Președintelui Consiliului Județean Ialomița,*

*Examinând:*

*- Raportul nr. 11129/2019 – D din 23 .05.2019 al Direcției Buget Finanțe;*

*- Raportul nr. 11583/2019 - H din 28.05.2019 al Comisiei pentru muncă, sănătate, asistență socială și familie;*

*- Raportul nr. 11533/2019 - N din 28.05.2019 al Comisiei juridice, de disciplină, drepturi, obligații și incompatibilități;*

*- Raportul nr. 11601/2019 - P din 28.05.2019 al Comisiei economico-financiare și agricultură;*

*- Raportul nr. 11459/2019 - L din 27.05.2019 al Comisiei pentru învățământ, cultură, culte, tineret, colaborarea cu societatea civilă și relații externe;*

*- Raportul nr. 11515/2019 - H din 28.05.2019 al Comisiei de urbanism, amenajarea teritoriului, dezvoltare regională, protecția mediului și turism,*

*În conformitate cu :*

*- prevederile art. 91 alin. (1) lit. b), alin.(3) lit. a) și art. 104 alin. (1) lit. c), alin.(4) lit. b) din Legea administrației publice locale nr. 215/2001, republicată, cu modificările și completările ulterioare;*

*- prevederile art. 19 alin. (2) din Legea nr. 273/2006 privind finanțele publice locale, cu modificările și completările ulterioare;*

*- prevederile Hotărârii Consiliului Județean Ialomița nr. 42 din 24.04.2019 privind aprobarea bugetului general al județului Ialomița, pe anul 2019;*

*- prevederile Legii nr. 50/2019 privind bugetul de stat pentru anul 2019;*

*În temeiul art. 97 alin. (1) din Legea administrației publice locale nr. 215/2001, republicată, cu modificările și completările ulterioare,*

**HOTĂRĂȘTE**

**Art. 1 (1)** *Se aprobă rectificarea bugetului propriu al județului Ialomița pe anul 2019 pe secțiuni, capitole, subcapitole, paragrafe, titluri, articole și alineate, la venituri în sumă de 225.408,00 mii lei, la cheltuieli în sumă de 256.942,00 mii lei, cu un deficit de 31.534,00 mii lei, deficit ce va fi acoperit din excedentul anului precedent, potrivit punctului I din anexa care face parte integrantă din prezenta hotărâre.*

**(2)** Se aprobă utilizarea din excedentul anului precedent a sumei de 31.534,00 mii lei ca sursă de finanțare a cheltuielilor secțiunii de dezvoltare a bugetului propriu.

**Art. 2** Se aprobă rectificarea bugetului instituțiilor publice subordonate Consiliului Județean Ialomița finanțate din venituri proprii și subvenții din bugetul local, pe anul 2019, pe secțiuni, capitole, subcapitole, paragrafe, titluri, articole și alineate, atât la venituri, cât și la cheltuieli, în sumă de 15.949,00 mii lei, potrivit punctului II din anexa care face parte integrantă din prezenta hotărâre.

**Art.3** Influențele prevăzute la art. 1 și 2 sunt detaliate în anexa care face parte integrantă din prezenta hotărâre.

**Art. 4** Se împuternicește Direcția Buget Finanțe din cadrul aparatului de specialitate al Consiliului Județean Ialomița să introducă modificările și completările în structura bugetului județului Ialomița, inclusiv în sinteza programelor, programul de investiții publice și în bugetul general consolidat, pe anul 2019.

**Art. 5** Prevederile prezentei hotărâri vor fi aduse la îndeplinire de către direcțiile din cadrul aparatului de specialitate al Consiliului Județean Ialomița și instituțiile subordonate, punerea în aplicare fiind asigurată de președintele Consiliului Județean Ialomița.

**Art. 6** Prezenta hotărâre devine obligatorie și produce efecte de la data aducerii la cunoștință publică.

**Art. 7** Prin grija Direcției Coordonare Organizare, prezenta hotărâre va fi comunicată direcțiilor de specialitate implicate și instituțiilor subordonate Consiliului Județean Ialomița, urmând a fi publicată pe site-ul Consiliului Județean Ialomița.

**PREȘEDINTE,  
VICTOR MORARU**

**Avizat pentru legalitate  
Secretarul județului Ialomița  
Adrian Robert IONESCU**

**ANEXA**  
**LA HOTĂRÂREA NR. 60 / 30.05.2019**  
**privind aprobarea rectificării bugetului general al județului Ialomița, pe anul 2019**

- mii lei -

Nr. crt.	Denumirea indicatorilor	Program actual	Influențe	Program rectificat
0	1	2	3	4
<b>I BUGET LOCAL</b>				
<b>TOTAL VENITURI</b>		<b>225.392,00</b>	<b>16,00</b>	<b>225.408,00</b>
<b>VENITURI - SECȚIUNEA DE FUNCȚIONARE</b>		<b>128.462,00</b>	<b>16,00</b>	<b>128.478,00</b>
capitol/subcapitol				
33.02.28 Venituri din recuperarea cheltuielilor de judecată, imputații și despăgubiri		0,00	2,00	2,00
37.02.01 Donații și sponsorizări		0,00	14,00	14,00
<b>VENITURI - SECȚIUNEA DE DEZVOLTARE</b>		<b>96.930,00</b>	<b>0,00</b>	<b>96.930,00</b>
<b>TOTAL CHELTUIELI</b>		<b>256.926,00</b>	<b>16,00</b>	<b>256.942,00</b>
<b>CHELTUIELI - SECȚIUNEA DE FUNCȚIONARE</b>		<b>128.462,00</b>	<b>16,00</b>	<b>128.478,00</b>
Paragraf : 51.02.01.03 Autorități executive		<b>16.297,00</b>	<b>2,00</b>	<b>16.299,00</b>
Articol / alineat				
20.30.30 Alte cheltuieli cu bunuri si servicii		2.527,00	-4,00	2.523,00
59.17 Despăgubiri civile		0,00	6,00	6,00
Subcapitol : 68.02.04 Asistență acordată persoanelor în vârstă - Direcția Generală de Asistență Socială și Protecția Copilului Ialomița - <b>Cămin pentru Persoane Vârstnice Balaciu</b>		<b>2.980,00</b>	<b>3,00</b>	<b>2.983,00</b>
Articol / alineat				
20.03.01 Hrană pentru oameni		500,00	-17,00	483,00
20.04.02 Materiale sanitare		10,00	20,00	30,00
20.25 Cheltuieli judiciare și extrajudiciare derivate din acțiuni în reprezentarea intereselor statului, potrivit dispozițiilor legale		0,00	1,00	1,00
85.01.01 Plăți efectuate în anii precedenți și recuperate în anul curent în secțiunea de funcționare a bugetului local		0,00	-1,00	-1,00
Subcapitol : 68.02.04 Asistență acordată persoanelor în vârstă - Direcția Generală de Asistență Socială și Protecția Copilului Ialomița - <b>Centrul pentru Persoane Vârstnice Fierbinți</b>		<b>2.216,00</b>	<b>1,00</b>	<b>2.217,00</b>
Articol / alineat				
20.03.01 Hrană pentru oameni		300,00	1,00	301,00
Subcapitol : 68.02.05 Asistență socială în caz de invaliditate - DGASPC - <b>Centrul de Ingrijire si Asistenta Slobozia</b>		<b>7.959,00</b>	<b>9,00</b>	<b>7.968,00</b>
Articol / alineat				
20.01.08 Poșta, telecomunicații, radio, tv, internet		4,00	6,00	10,00
20.03.01 Hrană pentru oameni		850,00	3,00	853,00
Subcapitol : 68.02.05 Asistență socială în caz de invaliditate - DGASPC - <b>Centrul de Integrare prin Terapie Ocupațională</b>		<b>2.630,00</b>	<b>1,00</b>	<b>2.631,00</b>
20.03.01 Hrană pentru oameni		250,00	1,00	251,00

- mii lei -				
Nr. crt.	Denumirea indicatorilor	Program actual	Influențe	Program rectificat
0	1	2	3	4
Subcapitol : 68.02.06 Asistență socială pentru familie și copii - <b>Direcția Generală de Asistență Socială și Protecția Copilului Ialomița</b>		<b>26.891,00</b>	<b>0,00</b>	<b>26.891,00</b>
Articol / alineat				
20.01.09 Materiale și prestări de servicii cu caracter funcțional		585,00	22,00	607,00
85.01.01 Plati efectuate in anii precedenti si recuperate in anul curent în secțiunea de funcționare a bugetului local		0,00	-22,00	-22,00
<b>DEFICIT - Secțiunea de Funcționare</b>		<b>0,00</b>	<b>0,00</b>	<b>0,00</b>
<b>CHELTUIELI - SECȚIUNEA DE DEZVOLTARE</b>		<b>128.464,00</b>	<b>0,00</b>	<b>128.464,00</b>
<b>DEFICIT - Secțiunea de Dezvoltare</b>		<b>31.534,00</b>	<b>0,00</b>	<b>31.534,00</b>
<b>DEFICIT - TOTAL</b>		<b>31.534,00</b>	<b>0,00</b>	<b>31.534,00</b>
<b><u>BUGETUL INSTITUȚIILOR PUBLICE ȘI ACTIVITĂȚILOR FINANTATE INTEGRAL SAU</u></b>				
<b><u>II PARTIAL DIN VENITURI PROPRII AL INSTITUȚIILOR PUBLICE DIN SUBORDINEA CONSILIULUI JUDEȚEAN IALOMIȚA</u></b>				
<b>TOTAL VENITURI</b>		<b>15.949,00</b>	<b>0,00</b>	<b>15.949,00</b>
<b>VENITURI - SECȚIUNEA DE FUNCȚIONARE</b>		<b>14.697,00</b>	<b>0,00</b>	<b>14.697,00</b>
<b>VENITURI - SECȚIUNEA DE DEZVOLTARE</b>		<b>1.252,00</b>	<b>0,00</b>	<b>1.252,00</b>
<b>TOTAL CHELTUIELI</b>		<b>15.949,00</b>	<b>0,00</b>	<b>15.949,00</b>
<b>CHELTUIELI - SECȚIUNEA DE FUNCȚIONARE</b>		<b>14.697,00</b>	<b>0,00</b>	<b>14.697,00</b>
Paragraf 66.10.06.03 Unități medico-sociale - <b>Centrul de Asistență Medico-Socială Fierbinți-Târg</b>		<b>2.629,00</b>	<b>0,00</b>	<b>2.629,00</b>
Articol / alineat				
10.01.01 Salarii de bază		1.154,00	1,00	1.155,00
85.01.01 Plati efectuate in anii precedenti si recuperate in anul curent în secțiunea de funcționare a bugetului local		0,00	-1,00	-1,00
Paragraful 67.10.03.03 Muzee - <b>Muzeul Județean Ialomița</b>		<b>2.295,00</b>	<b>0,00</b>	<b>2.295,00</b>
Articol / alineat				
20.01.03 Incalzit, iluminat si forta motrica		70,00	5,00	75,00
85.01.01 Plati efectuate in anii precedenti si recuperate in anul curent în secțiunea de funcționare a bugetului local		0,00	-5,00	-5,00
<b>CHELTUIELI - SECȚIUNEA DE DEZVOLTARE</b>		<b>1.252,00</b>	<b>0,00</b>	<b>1.252,00</b>





## **HOTĂRÂRE**

**privind modificarea anexei nr. 2 la Hotărârea Consiliului Județean Ialomița nr. 32/10.03.2017 privind aprobarea organigramei, statului de funcții și funcțiilor publice din cadrul aparatului de specialitate al Consiliului Județean Ialomița, cu modificările și completările ulterioare**

Consiliul Județean Ialomița,

Având în vedere:

- Expunerea de motive nr. 11042/2019 - B din 22.05.2019 a Președintelui Consiliului Județean Ialomița;

- anexa nr. 2 la Hotărârea Consiliului Județean Ialomița nr. 32/10.03.2017 privind aprobarea organigramei, statului de funcții și funcțiilor publice din cadrul aparatului de specialitate al Consiliului Județean Ialomița, cu modificările și completările ulterioare;

- Dispoziția Președintelui Consiliului Județean Ialomița nr. 225/16.05.2019 privind numirea definitivă a doamnei Șamit Mihaela, în funcția publică de execuție de consilier, clasa I, grad profesional asistent, gradația 3, în cadrul Direcției Investiții și Servicii Publice, Serviciul Investiții și Servicii Publice, Compartiment Infrastructură Mediu, din cadrul aparatului de specialitate al Consiliului Județean Ialomița;

Examinând:

- Raportul nr. 11044/2019 - D din 22.05.2019 al Direcției Buget Finanțe ;

- Raportul nr. 11602/2019 - D din 28.05.2019 al Comisiei economico – financiare și agricultură;

- Raportul nr. 11585/2019 - J din 28.05.2019 al Comisiei pentru muncă, sănătate, asistență socială și familie;

- Raportul nr. 11535/2019 - P din 28.05.2019 al Comisiei juridice, de disciplină, drepturi, obligații și incompatibilități,

În conformitate cu:

- prevederile art. 91 alin. (1) lit. a) și alin. (2) lit. c) din Legea administrației publice locale nr. 215/2001, republicată, cu modificările și completările ulterioare;

- prevederile Legii nr. 273/2006 privind finanțele publice locale, cu modificările și completările ulterioare;

- prevederile Ordonanței de Urgență a Guvernului nr. 63/2010 pentru modificarea și completarea Legii nr. 273/2006 privind finanțele publice locale, precum și pentru stabilirea unor măsuri financiare;

- prevederile Ordinului nr. 1360 din 21 martie 2019 privind aplicarea prevederilor art. III alin. (11) din Ordonanța de urgență a Guvernului nr. 63/2010 pentru modificarea și completarea Legii nr. 273/2006 privind finanțele publice locale, precum și pentru stabilirea unor măsuri financiare, aprobată cu modificări și completări prin Legea nr. 13/2011;

- prevederile Legii nr. 188/1999 privind Statutul funcționarilor publici, republicată, cu modificările și completările ulterioare;

- prevederile Hotărârii de Guvern nr. 611/2008 pentru aprobarea normelor privind organizarea și dezvoltarea carierei funcționarilor publici, cu modificările și completările ulterioare;

- prevederile Legii-cadru nr. 153 din 28 iunie 2017 privind salarizarea personalului plătit din fonduri publice, cu modificările și completările ulterioare;

- prevederile art. 1 din Hotărârea Consiliului Județean Ialomița nr. 211 din 19.12.2017 privind stabilirea salariilor de bază pentru funcționarii publici și personalul contractual din cadrul aparatului de specialitate al Consiliului Județean Ialomița și din serviciile publice din subordine, începând de la data de 01.01.2018, cu modificările ulterioare;

- prevederile Hotărârii Consiliului Județean Ialomița nr. 42 din 24.04.2019 privind aprobarea bugetului general al județului Ialomița pe anul 2019, cu modificările și completările ulterioare;

- prevederile Legii nr. 24/2000 privind normele de tehnică legislativă pentru elaborarea actelor normative, cu modificările și completările ulterioare;

- prevederile art. 84 din Regulamentul de organizare și funcționare a Consiliului Județean Ialomița, aprobat prin Hotărârea Consiliului Județean Ialomița nr. 3 din 19.01.2017, cu modificările și completările ulterioare,

În temeiul art. 97 alin.(1) din Legea administrației publice locale nr. 215/2001, republicată, cu modificările și completările ulterioare,

## **HOTĂRĂȘTE:**

**Art.I** Anexa nr. 2 la Hotărârea Consiliului Județean Ialomița nr. 32/10.03.2017 privind aprobarea organigramei, statului de funcții și funcțiilor publice din cadrul aparatului de specialitate al Consiliului Județean Ialomița, cu modificările și completările ulterioare, se modifică după cum urmează:

- postul de la poziția nr. 122 din statul de funcții (ID post nr. 451419) de consilier, clasa I, grad profesional debutant, gradația 3 se transformă în consilier, clasa I, grad profesional asistent, gradația 3 în cadrul Direcției Investiții și Servicii Publice, Serviciul Investiții și Servicii Publice, Compartiment Infrastructură Mediu ;

**Art.II** Anexa nr. 2 la Hotărârea Consiliului Județean Ialomița nr. 32/10.03.2017 privind aprobarea organigramei, statului de funcții și funcțiilor publice din cadrul aparatului de specialitate al Consiliului Județean Ialomița , cu modificările și completările ulterioare, se modifică și se înlocuiește cu anexa care face parte integrantă din prezenta hotărâre.

**Art.III** Prezenta hotărâre devine obligatorie și produce efecte de la data comunicării.

**Art.IV** Prin grija Direcției Coordonare Organizare, prezenta hotărâre se va comunica, spre ducere la îndeplinire, Direcției Buget Finanțe din cadrul aparatului de specialitate al Consiliului Județean Ialomița și, spre știință Agenției Naționale a Funcționarilor Publici și Direcției Investiții și Servicii Publice, urmând să fie publicată pe site-ul Consiliului Județean Ialomița.

**PREȘEDINTE  
VICTOR MORARU**

**Contrasemnează  
Secretarul județului Ialomița  
Adrian Robert IONESCU**

*Nr. 61  
Adoptată la Slobozia  
Astăzi 30.05.2019*

*Rd/Oc  
B.S.M.*

# CONSILIUL JUDEȚEAN IALOMIȚA

## STAT DE FUNCȚII

Anexa

LA HOTĂRÂREA CONSILIULUI

JUDEȚEAN IALOMIȚA

NR. 61 / 30.05.2019

Nr. crt.	Structura	Funcția de demnitate publică	Funcția publică				Funcția contractuală	
			ID post funcție publică	de conducere	de execuție	Clasa	Nivel studii	de conducere
0	1	2	3	4	5	6	7	8
<b>A</b>	<b>Funcții de demnitate publică</b>							
1		PREȘEDINTE						
2		VICEPREȘEDINTE						
3		VICEPREȘEDINTE						
<b>B</b>	<b>Administrator public</b>							
4							ADMINISTRATOR PUBLIC	
<b>C</b>	<b>Cabinet Președinte</b>							
5								CONSILIER
6								CONSILIER
7								CONSILIER
8								CONSILIER
<b>D</b>	<b>Secretar al Județului</b>							
9			274301	SECRETAR AL JUDEȚULUI, GRADUL II			S	
<b>E</b>	<b>Compartiment Audit Public Intern</b>							
10			274302		AUDITOR, grad profesional superior	I	S	
11			274303		AUDITOR, grad profesional superior	I	S	
12			468892		AUDITOR, grad profesional asistent	I	S	
<b>F</b>	<b>Compartiment Corp Control</b>							
13			468881		CONSILIER, grad profesional superior	I	S	
14			468882		CONSILIER, grad profesional principal	I	S	
15			468883		CONSILIER, grad profesional asistent	I	S	
<b>G</b>	<b>Compartiment Coordonare Societati, Servicii si Institutii Publice Subordonate</b>							
16			468876		CONSILIER, grad profesional superior	I	S	
17			468877		CONSILIER, grad profesional superior	I	S	
18			468878		CONSILIER, grad profesional principal	I	S	
19			468879		CONSILIER, grad profesional principal	I	S	

20			468880		CONSILIER,	grad profesional	asistent	I	S		
H	<i>Direcția Coordonare Organizare</i>										
21			274304	DIRECTOR EXECUTIV, GRADUL II					S		
22			274305	DIRECTOR EXECUTIV ADJUNCT, GRADUL II					S		
	<i>Serviciul Juridic, Coordonare Organizare</i>										
23			274306	ŞEF SERVICIU, GRADUL II					S		
	<i>Compartiment Juridic</i>										
24			274307		CONSILIER JURIDIC,	grad profesional	superior	I	S		
25			274308		CONSILIER JURIDIC,	grad profesional	superior	I	S		
26			274309		CONSILIER JURIDIC,	grad profesional	debutant	I	S		
27			451226		CONSILIER JURIDIC,	grad profesional	asistent	I	S		
28			274310		CONSILIER JURIDIC,	grad profesional	principal	I	S		
29			274311		CONSILIER JURIDIC,	grad profesional	debutant	I	S		
30			468884		CONSILIER JURIDIC,	grad profesional	superior	I	S		
	<i>Compartiment Coordonare Organizare</i>										
31			274312		CONSILIER,	grad profesional	principal	I	S		
32			274313		CONSILIER,	grad profesional	superior	I	S		
33			274314		CONSILIER,	grad profesional	superior	I	S		
	<i>Compartiment Parteneriate instituționale și colaborare cu societatea civilă</i>										
34			274325		CONSILIER,	grad profesional	superior	I	S		
35			274327		INSPECTOR,	grad profesional	asistent	I	S		
36			274328		CONSILIER,	grad profesional	debutant	I	S		
	<i>Centrul de Informații pentru Cetățeni</i>										
	<i>Compartiment pentru Informații și Relații Publice</i>										
37			274316		INSPECTOR,	grad profesional	debutant	I	S		
38			274320		CONSILIER,	grad profesional	asistent	I	S		
39			274317		CONSILIER,	grad profesional	superior	I	S		
40			274318		CONSILIER,	grad profesional	asistent	I	S		
41			274322		CONSILIER,	grad profesional	principal	I	S		
42			274319		REFERENT,	grad profesional	superior	III	M		
43			274321		REFERENT,	grad profesional	superior	III	M		
	<i>Compartiment Mass-media</i>										
44			274323		CONSILIER,	grad profesional	superior	I	S		
45			274324		CONSILIER,	grad profesional	superior	I	S		
46			274315		CONSILIER,	grad profesional	asistent	I	S		
I	<i>Direcția Achiziții și Patrimoniu</i>										
47			274380	DIRECTOR EXECUTIV, GRADUL II					S		
	<i>Serviciul Achiziții Publice</i>										
48			274389	ŞEF SERVICIU, GRADUL II					S		
49			274381		CONSILIER	grad profesional	debutant	I	S		
50			274382		CONSILIER JURIDIC,	grad profesional	superior	I	S		
51			274385		CONSILIER,	grad profesional	principal	I	S		
52			274384		CONSILIER,	grad profesional	superior	I	S		
53			274383		CONSILIER,	grad profesional	superior	I	S		
54			274386		INSPECTOR,	grad profesional	debutant	I	S		
55			274387		CONSILIER,	grad profesional	asistent	I	S		
56			274388		CONSILIER,	grad profesional	superior	I	S		

<b>Compartiment Patrimoniu Public și Privat</b>									
57		274390		CONSILIER JURIDIC,	grad profesional	superior	I	S	
58		274391		CONSILIER,	grad profesional	debutant	I	S	
59		274392		CONSILIER,	grad profesional	superior	I	S	
60		274393		CONSILIER JURIDIC,	grad profesional	asistent	I	S	
61		274394		CONSILIER,	grad profesional	asistent	I	S	
62		274395		REFERENT SPEC.,	grad profesional	superior	II	SSD	
63		417231		CONSILIER,	grad profesional	superior	I	S	
<b>Personal Deservire, Protocol, Administrativ, Protecția Muncii</b>									
64									ȘEF FORMATIE MUNCITORI, GRADUL II
65									ADMINISTRATOR I
66									SOFER I
67									SOFER I
68									SOFER I
69									SOFER I
70									SOFER I
71									SOFER I
72									MUNCITOR CALIFICAT II
73									MUNCITOR CALIFICAT I
74									INGRIJITOR
<b>J Direcția Amenajarea Teritoriului și Urbanism</b>									
75		400925		ARHITECT-ȘEF GRADUL II				S	
<b>Serviciul Amenajarea Teritoriului și Urbanism</b>									
76		468886		ȘEF SERVICIU, GRADUL II				S	
77		417224		REFERENT SPEC.,	grad profesional	superior	II	SSD	
78		274358		CONSILIER,	grad profesional	superior	I	S	
79		417218		CONSILIER,	grad profesional	debutant	I	S	
80		417219		CONSILIER,	grad profesional	asistent	I	S	
81		417220		CONSILIER,	grad profesional	asistent	I	S	
82		417221		CONSILIER,	grad profesional	principal	II	S	
83		417222		CONSILIER,	grad profesional	asistent	I	S	
84		417223		CONSILIER,	grad profesional	asistent	I	S	
85		274357		REFERENT SPEC.,	grad profesional	principal	II	SSD	
86		469190		CONSILIER,	grad profesional	principal	I	S	
<b>Compartiment Monitorizare și Control</b>									
87		417226		CONSILIER,	grad profesional	asistent	I	S	
88		417225		CONSILIER,	grad profesional	superior	I	S	
89		417227		REFERENT SPEC.,	grad profesional	superior	II	SSD	
90		417228		CONSILIER,	grad profesional	debutant	I	S	
91		417229		CONSILIER,	grad profesional	principal	I	S	
<b>K Direcția Investiții și Servicii Publice</b>									
92		274356		DIRECTOR EXECUTIV, GRADUL II				S	
<b>Compartiment Infrastructură Rutieră</b>									
93		274363		CONSILIER,	grad profesional	superior	I	S	
94		274364		CONSILIER,	grad profesional	debutant	I	S	
95		274366		REFERENT SPEC.	grad profesional	superior	II	SSD	
<b>Autoritatea Județeană de Transport</b>									
96		274367		CONSILIER,	grad profesional	superior	I	S	

97		274368		CONSILIER,	grad profesional	debutant	I	S		
	<b>Serviciul Management de Proiect</b>									
98		274397	ŞEF SERVICIU, GRADUL II					S		
99		274398		CONSILIER,	grad profesional	debutant	I	S		
100		274399		CONSILIER,	grad profesional	asistent	I	S		
101		274400		CONSILIER,	grad profesional	superior	I	S		
102		274402		CONSILIER,	grad profesional	superior	I	S		
103		451224		CONSILIER,	grad profesional	superior	I	S		
104		274401		CONSILIER,	grad profesional	principal	I	S		
105		274403		CONSILIER,	grad profesional	principal	I	S		
106		274404		REFERENT SPEC.	grad profesional	superior	II	SSD		
107		468887		CONSILIER,	grad profesional	debutant	I	S		
108		468888		CONSILIER,	grad profesional	superior	I	S		
109		468889		CONSILIER,	grad profesional	asistent	I	S		
110		468890		CONSILIER,	grad profesional	asistent	I	S		
111		468891		CONSILIER,	grad profesional	asistent	I	S		
	<b>Serviciul Investiții și Servicii Publice</b>									
112		274370	ŞEF SERVICIU, GRADUL II					S		
	<i>Compartiment Investiții Publice</i>									
113		274371		CONSILIER,	grad profesional	superior	I	S		
114		274376		CONSILIER,	grad profesional	principal	I	S		
115		274377		CONSILIER,	grad profesional	asistent	I	S		
116		274378		CONSILIER JURIDIC,	grad profesional	asistent	I	S		
117		274379		REFERENT SPEC.	grad profesional	superior	II	SSD		
118		274373		CONSILIER	grad profesional	asistent	I	S		
	<i>Unitatea Județeană pentru Monitorizarea Serviciilor Comunitare de Utilități Publice</i>									
119		274374		CONSILIER,	grad profesional	superior	I	S		
120		274375		CONSILIER,	grad profesional	asistent	I	S		
	<i>Compartiment Infrastructură Mediu</i>									
121		451225		CONSILIER,	grad profesional	superior	I	S		
122		451419		CONSILIER,	grad profesional	asistent	I	S		
<b>L</b>	<b>Direcția Buget Finanțe</b>									
123		274329	DIRECTOR EXECUTIV, GRADUL II					S		
124		274330	DIRECTOR EXECUTIV ADJUNCT, GRADUL II					S		
	<b>Serviciul Buget Contabilitate, Programare și Urmărire Venituri</b>									
125		274331	ŞEF SERVICIU, GRADUL II					S		
	<i>Compartiment Buget Contabilitate</i>									
126		274332		CONSILIER,	grad profesional	superior	I	S		
127		274334		CONSILIER,	grad profesional	asistent	I	S		
128		274335		CONSILIER,	grad profesional	principal	I	S		
129		274336		CONSILIER,	grad profesional	superior	I	S		
130		274337		CONSILIER,	grad profesional	asistent	I	S		
131		274338		CONSILIER,	grad profesional	superior	I	S		
132		274339		CONSILIER,	grad profesional	superior	I	S		
	<i>Compartiment Programare și Urmărire Venituri</i>									
133		274341		CONSILIER,	grad profesional	superior	I	S		
134		417213		CONSILIER,	grad profesional	debutant	I	S		

135		274342		CONSILIER,	grad profesional	principal	I	S		
136		274343		CONSILIER,	grad profesional	asistent	I	S		
137		274344		REFERENT,	grad profesional	superior	III	M		
<i>Compartiment Analiză și Sinteză Bugetară</i>										
138		274346		INSPECTOR,	grad profesional	principal	I	S		
139		274347		CONSILIER,	grad profesional	debutant	I	S		
<i>Compartiment Finanțare Programe/Proiecte și Investiții</i>										
140		274348		CONSILIER,	grad profesional	principal	I	S		
141		274349		INSPECTOR,	grad profesional	superior	I	S		
142		417214		CONSILIER,	grad profesional	superior	I	S		
143		417215		CONSILIER,	grad profesional	debutant	I	S		
144		417216		CONSILIER,	grad profesional	principal	I	S		
<i>Compartiment Informatică</i>										
145		274350		CONSILIER,	grad profesional	asistent	I	S		
146		417217		CONSILIER,	grad profesional	superior	I	S		
147		274351		CONSILIER,	grad profesional	asistent	I	S		
<i>Compartiment Resurse Umane</i>										
148		274352		CONSILIER,	grad profesional	superior	I	S		
149		274353		CONSILIER,	grad profesional	superior	I	S		
150		274354		CONSILIER,	grad profesional	superior	I	S		
151		468885		CONSILIER,	grad profesional	principal	I	S		

NR. TOTAL FUNCȚII DE DEMNITATE PUBLICĂ	3
NR. TOTAL FUNCȚII PUBLICE	132
NR. TOTAL FUNCȚII PUBLICE DE CONDUCERE	14
NR. TOTAL FUNCȚII PUBLICE DE EXECUȚIE	118
NR. TOTAL FUNCȚII CONTRACTUALE	16
ADMINISTRATOR PUBLIC	1
NR. TOTAL FUNCȚII CONTRACTUALE DE CONDUCERE	1
NR. TOTAL FUNCȚII CONTRACTUALE DE EXECUȚIE	14
NR. TOTAL FUNCȚII ÎN INSTITUȚIE	151





## **HOTĂRÂRE**

### **privind aprobarea organigramei și statului de funcții ale Direcției Generale de Asistență Socială și Protecția Copilului Ialomița**

Consiliul Județean Ialomița,

Având în vedere:

- Expunerea de motive nr. 11033/2019 - L din 22.05.2019 a Președintelui Consiliului Județean Ialomița;

- Avizul consultativ nr. 6 din 16.05.2019 al Ministerului Muncii și Justiției Sociale;

- Nota de fundamentare a Direcției Generale de Asistență Socială și Protecția Copilului Ialomița nr. 7470 din 16.05.2019;

- Hotărârea Consiliului Județean Ialomița nr. 47 din 26.04.2018 privind aprobarea organigramei și statului de funcții ale Direcției Generale de Asistență Socială și Protecția Copilului Ialomița;

- Anexa nr.10 la Hotărârea Consiliului Județean Ialomița nr. 42 din 24.04.2019 privind aprobarea bugetului general al județului Ialomița, pe anul 2019, cu modificările și completările ulterioare,

Examinând:

- Raportul nr. 11037/2019 - P din 22.05.2019 al Direcției Buget Finanțe ;

- Raportul nr. 11603/2019 – R din 28.05.2019 al Comisiei economico-financiare și agricultură;

- Raportul nr. 11584/2019 - V din 28.05.2019 al Comisiei pentru muncă, sănătate, asistență socială și familie;

În conformitate cu:

- prevederile art. 91 alin. (1) lit. a) și alin. (2) lit. c) din Legea administrației publice locale nr. 215/2001, republicată, cu modificările și completările ulterioare;

- prevederile Legii nr. 273/2006 privind finanțele publice locale, cu modificările și completările ulterioare;

- prevederile Legii asistenței sociale nr. 292/2011, cu modificările și completările ulterioare;

- prevederile Legii-cadru nr. 153/2017 privind salarizarea personalului plătit din fonduri publice, cu modificările și completările ulterioare;

- prevederile Hotărârii de Guvern nr. 797/2017 pentru aprobarea regulamentelor-cadru de organizare și funcționare ale serviciilor publice de asistență socială și a structurii orientative de personal;

- prevederile Hotărârii de Guvern nr. 286 din 23 martie 2011 pentru aprobarea Regulamentului-cadru privind stabilirea principiilor generale de ocupare a unui post vacant sau temporar vacant corespunzător funcțiilor contractuale și a criteriilor de promovare în grade sau trepte profesionale imediat superioare a personalului contractual din sectorul bugetar plătit din fonduri publice, cu modificările și completările ulterioare;

- prevederile Ordonanței de Urgență a Guvernului nr. 69/2018 pentru modificarea și completarea Legii nr. 448/2006 privind protecția și promovarea drepturilor persoanelor cu handicap,

În temeiul art. 97 alin. (1) din Legea administrației publice locale nr. 215/2001, republicată, cu modificările și completările ulterioare,

### **HOTĂRĂȘTE:**

**Art.1** Se aprobă organigrama Direcției Generale de Asistență Socială și Protecția Copilului Ialomița, potrivit anexei nr. 1 care face parte integrantă din prezenta hotărâre.

**Art.2** Se aprobă statul de funcții al Direcției Generale de Asistență Socială și Protecția Copilului Ialomița, potrivit anexei nr. 2 care face parte integrantă din prezenta hotărâre.

**Art.3** La data intrării în vigoare a prezentei hotărâri se abrogă Hotărârea Consiliului Județean Ialomița nr. 47 din 26.04.2018 privind aprobarea organigramei și a statului de funcții al Direcției Generale de Asistență Socială și Protecția Copilului Ialomița.

**Art.4** Prezenta hotărâre devine obligatorie și produce efecte de la data comunicării.

**Art.5** Prin grija Direcției Coordonare Organizare, prezenta hotărâre se va comunica, spre ducere la îndeplinire, Direcției Generale de Asistență Socială și Protecția Copilului Ialomița și direcțiilor de specialitate din cadrul aparatului de specialitate al Consiliului Județean Ialomița, urmând să fie publicată pe site-ul Consiliului Județean Ialomița .

**PREȘEDINTE,  
VICTOR MORARU**

**Contrasemnează  
Secretarul județului Ialomița  
Adrian-Robert IONESCU**

Nr. 62  
Adoptată la Slobozia  
Astăzi 30.05.2019

Rd/Oc  
HAM  
2 ex.

**ORGANIGRAMA**

**DIRECTIA GENERALĂ DE ASISTENȚĂ SOCIALĂ ȘI PROTECȚIA COPILULUI IALOMIȚA**

Anexa nr. 1 la Hotărârea  
Consiliului Județean Ialomița  
Nr. 62 din 30.05.2019

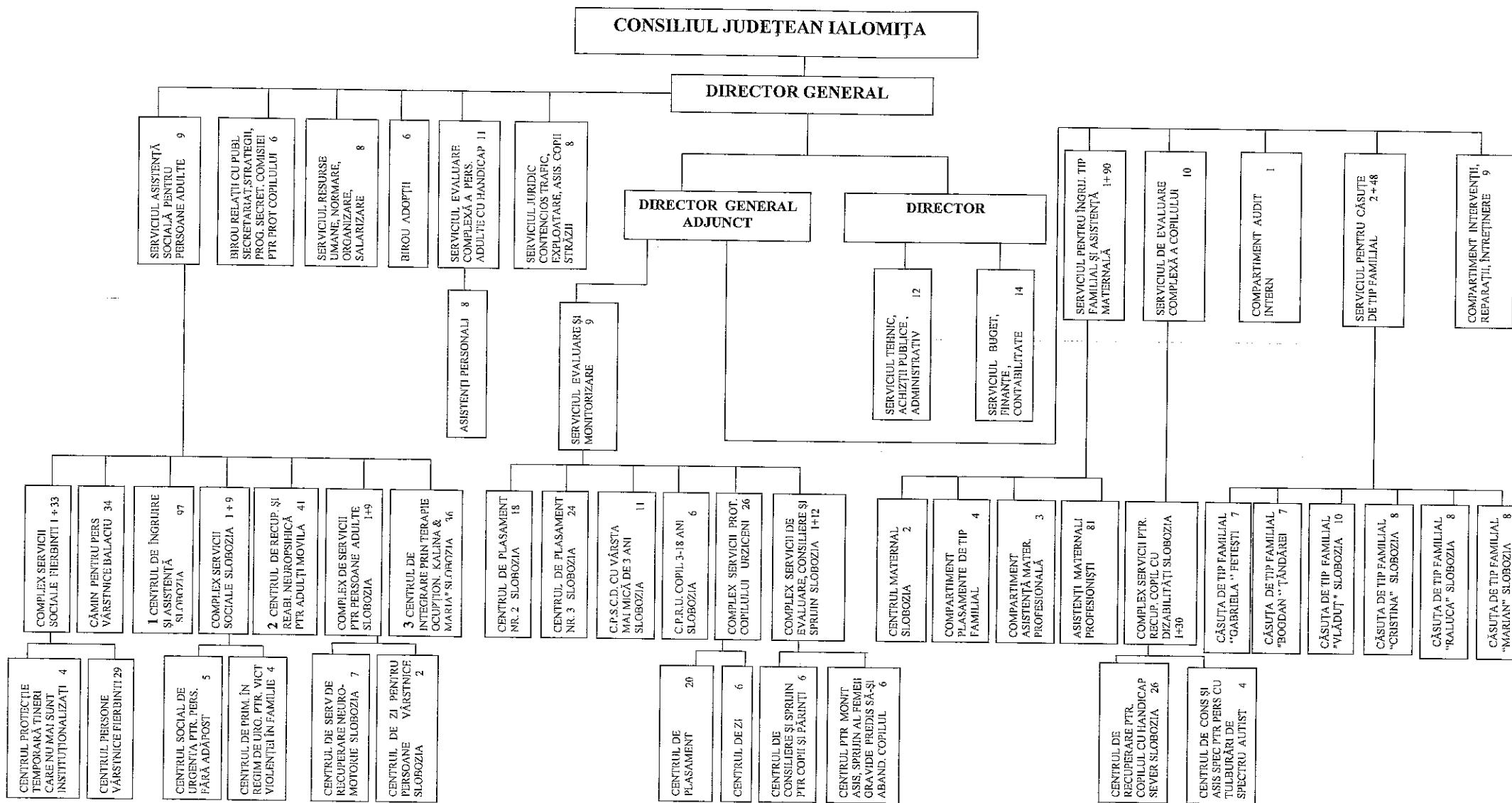

FUNCȚII CONTRACTUALE DE CONDUCERE - 30  
 FUNCȚII CONTRACTUALE DE EXECUȚIE - 616  
 NUMĂR TOTAL DE PERSONAL - 646

STAT DE FUNCȚII  
2019

Nr.crt.	STRUCTURA	Funcția contractuală		Gradul/Treapta profesională	Nivelul studiilor	Număr posturi
		de conducere	de execuție			
0	1	2	3	4	5	6
<b>I</b>	<b>CONDUCERE</b>					
1	Director general	1		II	S	1
2	Director general adjunct	1		II	S	1
3	Director	1		II	S	1
	<b>TOTAL</b>	<b>3</b>				<b>3</b>
<b>II</b>	<b>Serviciul de evaluare si monitorizare</b>					
4	Sef serviciu	1		II	S	1
5	Medic primar		1		S	1
6	Asistent social principal		1		S	1
7	Asistent social practicant		1		S	1
8	Inspector de specialitate		3	I	S	3
9	Inspector de specialitate		1	II	S	1
10	Referent		1	IA	M	1
	<b>TOTAL</b>	<b>1</b>	<b>8</b>			<b>9</b>
<b>III</b>	<b>Birou relatii cu publicul,secretariat,strategii,programe.Secretariatul comisiei pentru prot.copilului.</b>					
11	Sef birou	1		II	S	1
12	Inspector de specialitate		3	II	S	3
13	Referent		1	IA	M	1
14	Referent		1	I	M	1
	<b>TOTAL</b>	<b>1</b>	<b>5</b>			<b>6</b>
<b>IV</b>	<b>Serviciul resurse umane,normare,organizare,salarizare</b>					
15	Sef serviciu	1		II	S	1
16	Consilier juridic		2	IA	S	2
17	Inspector de specialitate		2	I	S	2
18	Inspector de specialitate		1	II	S	1
19	Referent		1	IA	M	1
20	Operator		1	I	M	1
	<b>TOTAL</b>	<b>1</b>	<b>7</b>			<b>8</b>
<b>V</b>	<b>Serviciu juridic contencios,trafic,exploatare,migratie si asistenta copiilor strazii</b>					
21	Sef serviciu	1		II	S	1
22	Consilier juridic		5	IA	S	5
23	Inspector de specialitate		1	II	S	1
24	Psihopedagog		1		S	1
	<b>TOTAL</b>	<b>1</b>	<b>7</b>			<b>8</b>
<b>VI</b>	<b>Birou adoptii</b>					
25	Sef birou	1		II	S	1
26	Psiholog practicant		2		S	2
27	Psihopedagog		1		S	1
28	Asistent social principal		1		S	1
29	Asistent social debutant		1		S	1
	<b>TOTAL</b>	<b>1</b>	<b>5</b>			<b>6</b>
<b>VII</b>	<b>Compartiment audit intern</b>					
30	Auditor I		1	I	S	1
	<b>TOTAL</b>		<b>1</b>			<b>1</b>
<b>VIII</b>	<b>Serviciul buget,finante - contabilitate</b>					
31	Sef serviciu	1		II	S	1
32	Inspector de specialitate		2	I	S	2
33	Referent de specialitate		6	I	S	6

34	Referent de specialitate		2	III	S	2
35	Referent		3	IA	M	3
	<b>TOTAL</b>	<b>1</b>	<b>13</b>			<b>14</b>
<b>IX</b>	<b>Serviciul tehnic, achizitii publice, administrativ</b>					
36	Sef serviciu	1		II	S	1
37	Consilier juridic		1	I	S	1
38	Inspector de specialitate		1	I	S	1
39	Inspector de specialitate		1	II	S	1
40	Referent de specialitate		1	III	S	1
41	Administrator		1	I	M	1
42	Sofer		4	I	G	4
43	Ingrijitor		2		G	2
	<b>TOTAL</b>	<b>1</b>	<b>11</b>			<b>12</b>
<b>X</b>	<b>Serviciul de evaluare complexa a persoanelor adulte cu handicap</b>					
44	Sef serviciu	1		II	S	1
45	Medic specialist		1		S	1
46	Psiholog practicant		2		S	2
47	Psihopedagog		1		S	1
48	Asistent social debutant		1		S	1
49	Inspector de specialitate		1	I	S	1
50	Inspector de specialitate		3	II	S	3
51	Inspector de specialitate		1	III	S	1
	<b>TOTAL</b>	<b>1</b>	<b>10</b>			<b>11</b>
<b>XI</b>	<b>Serviciul de asistenta sociala pentru persoanele adulte</b>					
52	Sef serviciu	1		II	S	1
53	Inspector specialitate		2	I	S	2
54	Medic primar		1		S	1
55	Psiholog practicant		2		S	2
56	Agent informare privind cariera		1		M	1
57	Asistent medical		1	PR	PL	1
58	Educator		1	PR	PL	1
	<b>TOTAL</b>	<b>1</b>	<b>8</b>			<b>9</b>
<b>XII</b>	<b>Serviciul de evaluare complexa a copilului</b>					
59	Sef serviciu	1		II	S	1
60	Medic specialist		1		S	1
61	Medic primar		1		S	1
62	Psiholog practicant		3		S	3
63	Asistent social debutant		1		S	1
64	Inspector de specialitate		1	II	S	1
65	Asistent medical		1	PR	PL	1
66	Asistent medical		1		PL	1
	<b>TOTAL</b>	<b>1</b>	<b>9</b>			<b>10</b>
<b>XIII</b>	<b>Serviciul pentru ingrijirea de tip familial si asistenta maternala</b>					
67	Sef serviciu	1		II	S	1
	<b>TOTAL</b>	<b>1</b>				<b>1</b>
<b>XIII/1</b>	<b>Compartiment plasamente de tip familial</b>					
68	Asistent social practicant		2		S	2
69	Asistent social debutant		1		S	1
70	Psiholog practicant		1		S	1
	<b>TOTAL</b>		<b>4</b>			<b>4</b>
<b>XIII/2</b>	<b>Compartiment asistenta maternala profesionala</b>					
71	Psiholog practicant		2		S	2
72	Inspector de specialitate		1	II	S	1
	<b>TOTAL</b>		<b>3</b>			<b>3</b>
<b>XIV</b>	<b>Serviciul pentru casute de tip familial</b>					
73	Sef serviciu	1		II	S	1
74	Administrator		1	I	M	1
	<b>TOTAL</b>	<b>1</b>	<b>1</b>			<b>2</b>
<b>XV</b>	<b>Compartiment interventii, reparatii, intretinere</b>					
75	Inspector de spec.		1	I	S	1
76	Muncitor calificat		5	I	Pf.	5
77	Muncitor calificat		2	II	Pf.	2
78	Muncitor calificat		1	III	Pf.	1
	<b>TOTAL</b>		<b>9</b>			<b>9</b>
	<b>TOTAL DIRECTIE</b>	<b>15</b>	<b>101</b>			<b>116</b>
<b>XVI</b>	<b>Caminul pentru persoane varstnice "Ing. Vadim Rusu" Balaciu</b>					
79	Sef camin	1		II	S	1
80	Medic medicina generala		1		S	1
81	Asistent social practicant		1		S	1

82	Psiholog practicant		1		S	1
83	Asistent medical		4	PR	PL	4
84	Asistent medical		1		PL	1
85	Referent specialitate		1	II	S	1
86	Infirmiera		5		G	5
87	Ingrijitoare		4		G	4
88	Spalatoreasa		1		G	1
89	Lenjereasa		2			2
90	Bucatar		5			5
91	Muncitor calificat		1	I	Pf.	1
92	Muncitor calificat		2	II	Pf.	2
93	Muncitor calificat		2	IV	Pf.	2
94	Paznic		2		G	2
	<b>TOTAL</b>	<b>1</b>	<b>33</b>			<b>34</b>
<b>XVII</b>	<b>Complex de servicii sociale Slobozia</b>					
95	Sef complex	1		II	S	1
	<b>TOTAL</b>	<b>1</b>				<b>1</b>
<b>XVII/1</b>	<b>Centrul social de urgenta pentru persoanele fara adapost Slobozia</b>					
96	Asistent social principal		1		S	1
97	Psiholog stagiar		1		S	1
98	Asistent medical		1	PR	PL	1
99	Infirmier		1		G	1
100	Ingrijitoare		1		G	1
	<b>TOTAL</b>		<b>5</b>			<b>5</b>
<b>XVII/2</b>	<b>Centrul de primire in regim de urgenta pentru victimele violentei in familie Slobozia</b>					
101	Asistent social debutant		1		S	1
102	Asistent medical		1		PL	1
103	Ingrijitoare		1		G	1
104	Paznic		1		G	1
	<b>TOTAL</b>		<b>4</b>			<b>4</b>
<b>XVIII</b>	<b>Centrul de ingrijire si asistenta Slobozia</b>					
105	Sef centru	1		II	S	1
106	Coordonator personal de specialitate	1		II	PL	1
107	Medic specialist		1		S	1
108	Psiholog practicant		1		S	1
109	Asistent medical		15	PR	PL	15
110	Asistent medical		2		PL	2
111	Administrator		1	I	M	1
112	Infirmiera		43		G	43
113	Ingrijitoare		10		G	10
114	Spalatoreasa		4		G	4
115	Lenjereasa		4			4
116	Bucatar		5			5
117	Muncitor calificat		1	II	Pf.	1
118	Muncitor calificat		1	III	Pf.	1
119	Muncitor calificat		1	IV	Pf.	1
120	Muncitor necalificat		1	I	Pf.	1
121	Paznic		5		G	5
	<b>TOTAL</b>	<b>2</b>	<b>95</b>			<b>97</b>
<b>XIX</b>	<b>Complex de servicii pentru persoane adulte Slobozia</b>					
122	Sef complex	1		II		1
	<b>TOTAL</b>	<b>1</b>				<b>1</b>
<b>XIX/1</b>	<b>Centrul de recuperare neuromotorie de tip ambulatoriu Slobozia</b>					
123	Psiholog practicant		1		S	1
124	Kinetoterapeut		1		S	1
125	Asistent medical		3	PR	PL	3
126	Masor		1	PR	M	1
127	Ingrijitoare		1		G	1
	<b>TOTAL</b>		<b>7</b>			<b>7</b>
<b>XIX/2</b>	<b>Centrul de zi pentru persoane varstnice Slobozia</b>					
128	Referent		1	IA	M	1
129	Animator socio educativ		1		M	1
	<b>TOTAL</b>		<b>2</b>			<b>2</b>
<b>XX</b>	<b>Asistenti personali profesionisti</b>					
130	Asistenti personali profesionisti		8			8
	<b>TOTAL</b>		<b>8</b>			<b>8</b>
<b>XXI</b>	<b>Asistenti maternali profesionisti</b>					
131	Asistenti maternali profesionisti		81		M/G	81

	<b>TOTAL</b>		<b>81</b>			<b>81</b>
<b>XXII</b>	<b>Complex servicii comunitare pentru protectia copilului Slobozia</b>					
132	Sef complex	1		II	S	1
	<b>TOTAL</b>	<b>1</b>				<b>1</b>
<b>XXII/1</b>	<b>Centrul de consiliere si sprijin pentru copii si parinti</b>					
133	Consilier juridic	1		IA	S	1
134	Sociolog	1		PR	S	1
135	Psiholog stagiar	1			S	1
136	Psiholog practicant	2			S	2
137	Asistent social practicant	1			S	1
	<b>TOTAL</b>	<b>6</b>				<b>6</b>
<b>XXII/2</b>	<b>Centrul pentru monitorizare,asistenta si sprijin al femeii gravide predispuse sa-si abandoneze copilul</b>					
138	Profesor gr.I peste 25 ani	1			S	1
139	Asistent social principal	1			S	1
140	Inspector de specialitate	1		I	S	1
141	Asistent medical	1		PR	PL	1
142	Psiholog practicant	1			S	1
143	Ingrijitor	1			G	1
	<b>TOTAL</b>	<b>6</b>				<b>6</b>
<b>XXIII</b>	<b>Complex de servicii pentru protectia copilului Urziceni</b>					
<b>XXIII/1</b>	<b>Centrul de plasament</b>					
144	Sef complex	1		II	S	1
145	Psiholog practicant	1			S	1
146	Instructor de educatie	1		PR	M	1
147	Educator	4		PR	M	4
148	Educator	1			M	1
149	Asistent medical	1			PL	1
150	Supraveghetor de noapte	1			M	1
151	Magaziner	1			M	1
152	Ingrijitoare	3			G	3
153	Spalatoreasa	1			G	1
154	Lenjereasa	1			G	1
155	Bucatar	2			Pf.	2
156	Muncitor calificat	2		I	Pf.	2
	<b>TOTAL</b>	<b>1</b>	<b>19</b>			<b>20</b>
<b>XXIII/2</b>	<b>Centrul de zi Urziceni</b>					
157	Invatator-educator 35-40	1		II	M	1
158	Educator	1		PR	M	1
159	Asistent medical	1			PL	1
160	Muncitor calificat	1		I	Pf.	1
161	Muncitor calificat	1		II	Pf.	1
162	Paznic	1			G	1
	<b>TOTAL</b>	<b>6</b>				<b>6</b>
<b>XXIV</b>	<b>Complex de servicii sociale Fierbinti</b>					
163	Sef complex	1		II	S	1
	<b>TOTAL</b>	<b>1</b>				<b>1</b>
<b>XXIV/1</b>	<b>Centrul pentru persoane varstnice Fierbinti</b>					
164	Medic med.generală	1			S	1
165	Psiholog practicant	1			S	1
166	Asistent social practicant	1			S	1
167	Asistent medical	2		PR	PL	2
168	Asistent medical	2			PL	2
169	Animator socio educativ	1		PR	M	1
170	Animator socio-educativ	1		PR	PL	1
171	Administrator	1		I	M	1
172	Infirmiera	5			G	5
173	Ingrijitoare	4			G	4
174	Spalatoreasa	1			G	1
175	Lenjereasa	1			Pf.	1
176	Bucatar	3			Pf.	3
177	Muncitor calificat	1		I	Pf.	1
178	Muncitor calificat	1		II	Pf.	1
179	Muncitor necalificat	1		I	Pf.	1
180	Paznic	2			Pf.	2
	<b>TOTAL</b>	<b>29</b>				<b>29</b>
<b>XXIV/2</b>	<b>Centrul de protectie temporara pentru tinerii care nu mai sunt institutionalizati - Fierbinti</b>					
181	Educator	1		PR	PL	1

182	Educator		1		PL	1
183	Educator		1	PR	M	1
184	Supraveghetor de noapte		1		M	1
	<b>TOTAL</b>		<b>4</b>			<b>4</b>
<b>XXV</b>	<b>Complex de servicii pentru recuperarea copilului cu dizabilități Slobozia</b>					
185	Sef complex	1		II	S	1
	<b>TOTAL</b>	<b>1</b>				<b>1</b>
<b>XXV/1</b>	<b>Centrul de recuperare pentru copilul cu handicap sever Slobozia</b>					
186	Psiholog practicant		1		S	1
187	Psiholog specialist		1		S	1
188	Psihopedagog		3		S	3
189	Logoped		2		S	2
190	Kinetoterapeut		1		S	1
191	Masor		1		M	1
192	Asistent medical		2	PR	PL	2
193	Educator		4	PR	M	4
194	Educator		1		M	1
195	Pedagog de recuperare		1	PR	PL	1
196	Administrator		1	I	M	1
197	Infirmiera		1		G	1
198	Ingrijitoare		1		G	1
199	Bucatar		2		Pf.	2
200	Muncitor calificat		1	I	Pf.	1
201	Sofer		1		Pf.	1
202	Paznic		2		M	2
	<b>TOTAL</b>		<b>26</b>			<b>26</b>
<b>XXV/2</b>	<b>Centrul de consiliere și asistență specializată pentru persoanele cu tulburări de spectru autist și familiile acestora</b>					
203	Psihopedagog		2		S	2
204	Psiholog practicant		1		S	1
205	Psiholog stagiar		1		S	1
	<b>TOTAL</b>		<b>4</b>			<b>4</b>
	<b>Servicii de tip rezidențial</b>					
<b>XXVI</b>	<b>Centrul de primire in regim de urgenta a copilului in varsta de 3 -18 ani Slobozia</b>					
206	Sef centru II	1		II	S	1
207	Psiholog practicant		1		S	1
208	Educator		1	PR	M	1
209	Educator		1		M	1
210	Infirmiera		1		G	1
211	Ingrijitoare		1		G	1
	<b>TOTAL</b>	<b>1</b>	<b>5</b>			<b>6</b>
<b>XXVII</b>	<b>Centrul maternal Slobozia</b>					
212	Asistent medical		2	PR	PL	2
	<b>TOTAL</b>		<b>2</b>			<b>2</b>
<b>XXVIII</b>	<b>Centrul de plasament specializat pentru copilul cu dizabilitati cu varsta mai mica de 3 ani Slobozia</b>					
213	Sef centru	1		II	S	1
214	Asistent medical		3	PR	PL	3
215	Educator		2	PR	M	2
216	Infirmiera		5		G	5
	<b>TOTAL</b>	<b>1</b>	<b>10</b>			<b>11</b>
<b>XXIX</b>	<b>Centrul de plasament nr.2 Slobozia</b>					
217	Sef centru	1		II	S	1
218	Inspector specialitate		1	II	S	1
219	Psiholog practicant		1		S	1
220	Asistent medical		4	PR	PL	4
221	Educator		1		M	1
222	Administrator		1	I	M	1
223	Supraveghetor de noapte		1		M	1
224	Infirmiera		1		G	1
225	Ingrijitoare		2		G	2
226	Spalatoarea		1		G	1
227	Bucatar		2		G	2
228	Muncitor calificat		1	I	G	1
229	Paznic		1		G	1
	<b>TOTAL</b>	<b>1</b>	<b>17</b>			<b>18</b>
<b>XXX</b>	<b>Centrul de plasament nr.3 Slobozia</b>					
230	Sef centru	1		II	S	1
231	Psihopedagog		1		S	1



232	Educator		1	PR	S	1
233	Educator		3	PR	M	3
234	Educator		2		M	2
235	Asistent medical		4	PR	PL	4
236	Administrator		1	I	M	1
237	Ingrijitoare		1		G	1
238	Supraveghetor de noapte		2		M	2
239	Spalatoreasa		1		G	1
240	Lenjereasa		1		Pf.	1
241	Sofer		1		M	1
242	Bucatar		2		Pf.	2
243	Muncitor calificat		1	III	Pf.	1
244	Paznic		2		G	2
	<b>TOTAL</b>	<b>1</b>	<b>23</b>			<b>24</b>
<b>XXXI</b>	<b>Centrul de integrare prin terapie ocupationala "Kalina si Maria" Slobozia</b>					
245	Şef centru	1		II	S	1
246	Psiholog stagiar		2		S	2
247	Asistent social debutant		1		S	1
248	Asistent medical		4	PR	PL	4
249	Asistent medical		1		PL	1
250	Educator		6	PR	M	6
251	Educator		1		M	1
252	Pedagog de recuperare		1		M/PL	1
253	Animator socio-educativ		2		M/PL	2
254	Masor		1		M/PL	1
255	Administrator		1	I	M	1
256	Ingrijitoare		3		G	3
257	Infirmiera		6		G	6
258	Spalatoreasa		1		G	1
259	Supraveghetor de noapte		1		M	1
260	Bucatar		2		Pf.	2
261	Muncitor calificat		1	II	Pf.	1
262	Paznic		1		G	1
	<b>TOTAL</b>	<b>1</b>	<b>35</b>			<b>36</b>
<b>XXXII</b>	<b>Casuta de tip familial "BOGDAN" TANDAREI</b>					
263	Psiholog stagiar		1		S	1
264	Educator		5	PR	M	5
265	Educator		1		M	1
	<b>TOTAL</b>		<b>7</b>			<b>7</b>
<b>XXXIII</b>	<b>Casuta de tip familial "GABRIELA" FETESTI</b>					
266	Psiholog stagiar		1		S	1
267	Pedagog de recuperare		2	PR	PL	2
268	Educator		3	PR	M	3
269	Educator		1		M	1
	<b>TOTAL</b>		<b>7</b>			<b>7</b>
<b>XXXIV</b>	<b>Casuta de tip familial "CRISTINA" Slobozia</b>					
270	Educator		8	PR	M	8
	<b>TOTAL</b>		<b>8</b>			<b>8</b>
<b>XXXV</b>	<b>Casuta de tip familial "RALUCA" Slobozia</b>					
271	Educator		7	PR	M	7
272	Educator		1		M	1
	<b>TOTAL</b>		<b>8</b>			<b>8</b>
<b>XXXVI</b>	<b>Casuta de tip familial "MARIAN" Slobozia</b>					
273	Educator		6	PR	M	6
274	Educator		2		M	2
	<b>TOTAL</b>		<b>8</b>			<b>8</b>
<b>XXXVII</b>	<b>Casuta de tip familial "VLADUT" SLOBOZIA</b>					
275	Asistent medical		1	PR	PL	1
276	Educator		2	PR	M	2
277	Educator		1		M	1
278	Infirmiera		3		G	3
279	Ingrijitoare		2		G	2
280	Bucatar		1		Pf.	1
	<b>TOTAL</b>		<b>10</b>			<b>10</b>
<b>XXXVIII</b>	<b>Centrul de Recuperare și Reabilitare Neuropsihică pentru Adulți Movila</b>					
281	Şef centru	1		II	S	1
282	Medic specialist		1		S	1
283	Medic medicină generală		1		S	1

284	Asistent social practicant		1		S	1
285	Psiholog debutant		1		S	1
286	Logoped		1		S	1
287	Asistent medical		3	PR	PL	3
288	Asistent medical		2		PL	2
289	Animator socio-educativ		1		M/PL	1
290	Instructor de ergoterapie		1		M/PL	1
291	Administrator		1	I	M	1
292	Infirmieră		10		G	10
293	Ingrijitoare		5		G	5
294	Spălătoreasă		1		G	1
295	Lenjereasa		1		G	1
296	Bucatar		3		Pf.	3
297	Muncitor calificat		2	I	Pf.	2
298	Muncitor calificat		1	III	Pf.	1
299	Paznic		4		G	4
	<b>TOTAL</b>	<b>1</b>	<b>40</b>			<b>41</b>
	<b>TOTAL GENERAL</b>	<b>30</b>	<b>616</b>			<b>646</b>

<b>FUNCTII CONTRACTUALE DE CONDUCERE</b>	<b>30</b>
<b>FUNCTII CONTRACTUALE DE EXECUTIE</b>	<b>616</b>
<b>TOTAL FUNCTII</b>	<b>646</b>



## HOTĂRÂRE

**privind aprobarea devizului general actualizat și a principalilor indicatori tehnico-economici, faza PT, la obiectivul de investiții „Creșterea eficienței energetice a clădirii Complexului de Servicii Sociale Slobozia, județul Ialomița”, finanțat prin Programul Operațional Regional 2014 – 2020, Axa prioritară 3, Prioritatea de Investiții 3.1, Operațiunea B – Clădiri Publice**

Consiliul Județean Ialomița,

Având în vedere:

Expunerea de motive nr. 11246/2019 - L din 23.05.2019 a Președintelui Consiliului Județean Ialomița,

Examinând:

- Hotărârea Consiliului Județean Ialomița nr. 123/31.07.2017 privind aprobarea documentației tehnico-economice, faza D.A.L.I. (revizuit) și a principalilor indicatori tehnico-economici la obiectivul de investiții „Creșterea eficienței energetice a Clădirii Complexului de Servicii Sociale Slobozia, județul Ialomița”;

- Nota de fundamentare nr. 7618/17.05.2019 a Direcției Generale de Asistență Socială și Protecția Copilului Ialomița;

- Raportul nr. 11249/2019 – B din 23.05.2019 al Direcției Investiții și Servicii Publice;

- Raportul nr. 11587/2019 - L din 28.05.2019 al Comisiei pentru muncă, sănătate, asistență socială și familie;

- Raportul nr. 11519/2019 - L din 28.05.2019 al Comisiei de urbanism, amenajarea teritoriului, dezvoltare regională, protecția mediului și turism,

În conformitate cu :

- Strategia de Dezvoltare a Județului Ialomița pe perioada 2009-2013, cu orizont 2013-2020;

- prevederile Apelului de proiecte POR/2016/3/3.1/B/1 aferent Ghidului Solicitantului pentru Axa prioritară 3, Prioritatea 3.1 - Sprijinirea creșterii eficienței energetice, a gestionării inteligente a energiei și a utilizării energiei din surse regenerabile în infrastructuri publice, inclusiv în clădirile publice și în sectorul locuințelor, din cadrul Programului Operațional Regional 2014-2020;

- prevederile art. 91 alin. (1) lit. b) și alin. (3) lit. f) din Legea administrației publice locale nr. 215/2001, republicată, cu modificările și completările ulterioare;

- prevederile Ordonanței de Urgență a Guvernului nr. 114/2018 privind instituirea unor măsuri în domeniul investițiilor publice și a unor măsuri fiscal-bugetare, modificarea și completarea unor acte normative și prorogarea unor termene;

- prevederile Legii nr. 273/2006 privind finanțele publice locale, cu modificările și completările ulterioare,

În temeiul art. 97 alin. (1) din Legea administrației publice locale nr. 215/2001, republicată, cu modificările și completările ulterioare,

### **HOTĂRĂȘTE:**

**Art.1** Se aprobă devizul general actualizat, faza PT, la obiectivul de investiții „Creșterea eficienței energetice a clădirii Complexului de Servicii Sociale Slobozia, județul Ialomița”, finanțat prin Programul Operațional Regional 2014 – 2020, Axa prioritară 3, Prioritatea de Investiții 3.1, Operațiunea B – Clădiri Publice, prevăzut în anexa care face parte integrantă din prezenta hotărâre.

**Art.2** Se aprobă principalii indicatori tehnico-economici, faza PT, la obiectivul de investiții menționat la art.1), după cum urmează :

- a) valoarea totală a investiției : 3.121.952,08 lei cu TVA, din care Construcții Montaj (C+M) 2.463.343,27 lei cu TVA;
- b) perioada de execuție : 18 luni.

**Art.3** Directorul Direcției Generale de Asistență Socială și Protecția Copilului Ialomița și direcțiile din cadrul aparatului de specialitate al Consiliului Județean Ialomița vor duce la îndeplinire prezenta hotărâre, care va fi comunicată prin grija Direcției Coordonare Organizare, urmând să fie publicată pe site-ul Consiliului Județean Ialomița.

**PREȘEDINTE  
VICTOR MORARU**

**Contrasemnează,  
Secretarul județului Ialomița  
Adrian Robert IONESCU**

Proiectant,  
SC BIA CONSPROIECT SRL  
RO 29523300

## DEVIZ GENERAL

al obiectivului de investiții

*Cresterea eficienței energetice a clădirii Complexului de servicii Slobozia,  
judetul Ialomița*

Anexa Nr. 7				
<b>Devizul general actualizat</b>				
<b>al obiectivului de investiții</b>				
<b>Cresterea eficienței energetice a clădirii Complexului de servicii Slobozia , judetul Ialomița</b>				
Nr. crt.	Denumirea capitolelor și subcapitolelor de cheltuieli	Valoarea (exclusiv TVA)	TVA	Valoarea (inclusiv TVA)
		Lei	Lei	Lei
1	2	3	4	5
<b>CAPITOLUL 1</b>				
<b>Cheltuieli pentru obținerea și amenajarea terenului</b>				
1.1	Obținerea terenului	0,00	0,00	0,00
1.2	Amenajarea terenului	31.139,55	5.916,52	37.056,07
1.3	Amenajări pentru protecția mediului și aducerea terenului la starea inițială	0,00	0,00	0,00
1.4	Cheltuieli pentru relocarea/protecția utilităților	0,00	0,00	0,00
<b>TOTAL CAPITOLUL 1</b>		<b>31.139,55</b>	<b>5.916,52</b>	<b>37.056,07</b>
<b>CAPITOLUL 2</b>				
<b>Cheltuieli pentru asigurarea utilităților necesare obiectivului de investiții</b>				
2	Cheltuieli pentru asigurarea utilităților necesare obiectivului de investiții	0,00	0,00	0,00
<b>TOTAL CAPITOLUL 2</b>		<b>0,00</b>	<b>0,00</b>	<b>0,00</b>
<b>CAPITOLUL 3</b>				
<b>Cheltuieli pentru proiectare și asistență tehnică</b>				
<b>3.1</b>	<b>Studii</b>	<b>4.300,00</b>	<b>817,00</b>	<b>5.117,00</b>
3.1.1	Studii de teren	4.300,00	817,00	5.117,00
3.1.2	Raport privind impactul asupra mediului	0,00	0,00	0,00
3.1.3	Alte studii specifice	0,00	0,00	0,00
3.2	Documentații-suport și cheltuieli pentru obținerea de avize, acorduri și autorizații	1.000,00	190,00	1.190,00
3.3	Expertiză tehnică	5.000,00	950,00	5.950,00
3.4	Certificarea performanței energetice și auditul energetic al clădirilor	4.000,00	760,00	4.760,00
<b>3.5</b>	<b>Proiectare</b>	<b>49.590,00</b>	<b>9.422,10</b>	<b>59.012,10</b>
3.5.1	Temă de proiectare	0,00	0,00	0,00
3.5.2	Studiu de fezabilitate	0,00	0,00	0,00
3.5.3	Studiu de fezabilitate/documentație de avizare a lucrărilor de intervenții și deviz general	11.100,00	2.109,00	13.209,00

3.5.4	Documentațiile tehnice necesare în vederea obținerii avizelor/acordurilor/autorizațiilor	13.490,00	2.563,10	16.053,10
3.5.5	Verificarea tehnică de calitate a proiectului tehnic și a detaliilor de execuție	8.000,00	1.520,00	9.520,00
3.5.6	Proiect tehnic și detalii de execuție	17.000,00	3.230,00	20.230,00
3.6	Organizarea procedurilor de achiziție	0,00	0,00	0,00
<b>3.7</b>	<b>Consultanță</b>	<b>104.710,00</b>	<b>19.894,90</b>	<b>124.604,90</b>
3.7.1	Managementul de proiect pentru obiectivul de investiții	79.500,00	15.105,00	94.605,00
3.7.2	Auditul financiar	25.210,00	4.789,90	29.999,90
<b>3.8</b>	<b>Asistență tehnică</b>	<b>14.500,00</b>	<b>2.755,00</b>	<b>17.255,00</b>
<b>3.8.1</b>	<b>Asistență tehnică din partea proiectantului</b>	<b>500,00</b>	<b>95,00</b>	<b>595,00</b>
3.8.1.1	pe perioada de execuție a lucrărilor	300,00	57,00	357,00
3.8.1.2	pentru participarea proiectantului la fazele incluse în programul de control al lucrărilor de execuție, avizat de către Inspectoratul de Stat în Const	200,00	38,00	238,00
3.8.2	Dirigenție de șantier	14.000,00	2.660,00	16.660,00
<b>TOTAL CAPITOLUL 3</b>		<b>183.100,00</b>	<b>34.789,00</b>	<b>217.889,00</b>
<b>CAPITOLUL 4</b>				
<b>Cheltuieli pentru investiția de bază</b>				
4.1	Construcții și instalații	2.024.640,70	384.681,73	2.409.322,43
4.2	Montaj utilaje, echipamente tehnologice și funcționale	0,00	0,00	0,00
4.3	Utilaje, echipamente tehnologice și funcționale care necesită montaj	119.508,00	22.706,52	142.214,52
4.4	Utilaje, echipamente tehnologice și funcționale care nu necesită montaj și echipamente de transport	0,00	0,00	0,00
4.5	Dotari	0,00	0,00	0,00
4.6	Active necorporale	0,00	0,00	0,00
<b>TOTAL CAPITOLUL 4</b>		<b>2.144.148,70</b>	<b>407.388,25</b>	<b>2.551.536,95</b>
<b>CAPITOLUL 5</b>				
<b>Alte cheltuieli</b>				
<b>5.1</b>	<b>Organizare de șantier</b>	<b>14.256,11</b>	<b>2.708,66</b>	<b>16.964,77</b>
5.1.1	Lucrări de construcții pentru organizarea șantierului	14.256,11	2.708,66	16.964,77
5.1.2	Cheltuieli conexe organizării șantierului	0,00	0,00	0,00
<b>5.2</b>	<b>Comisioane, cote, taxe, costul creditului</b>	<b>22.770,39</b>	<b>0,00</b>	<b>22.770,39</b>
5.2.1	Comisioanele și dobânzile aferente creditului băncii finanțatoare	0,00	0,00	0,00
5.2.2	Cota aferentă ISC pentru controlul calității lucrărilor de construcții	10.350,18	0,00	10.350,18
5.2.3	Cota aferentă ISC pentru controlul statului în amenajarea teritoriului, urbanism și pentru autorizarea lucrărilor de construcții	2.070,03	0,00	2.070,03
5.2.4	Cota aferentă Casei Sociale a Constructorilor - CSC	10.350,18	0,00	10.350,18
5.2.5	Taxe pentru acorduri, avize conforme și autorizația de construire/desființare	0,00	0,00	0,00
5.3	Cheltuieli diverse și neprevăzute	223.310,00	42.428,90	265.738,90
5.4	Cheltuieli pentru informare și publicitate	8.400,00	1.596,00	9.996,00
<b>TOTAL CAPITOLUL 5</b>		<b>268.736,50</b>	<b>46.733,56</b>	<b>315.470,06</b>

<b>CAPITOLUL 6</b>				
<b>Cheltuieli pentru probe tehnologice și teste</b>				
6.1	Pregătirea personalului de exploatare	0	0	0
6.2	Probe tehnologice și teste	0	0	0
<b>TOTAL CAPITOLUL 6</b>		<b>0</b>	<b>0</b>	<b>0</b>
<b>TOTAL GENERAL:</b>		<b>2.627.124,75</b>	<b>494.827,33</b>	<b>3.121.952,08</b>
din care: C+M (1.2, 1.3, 1.4, 2, 4.1, 4.2, 5.1.1)		<b>2.070.036,36</b>	<b>393.306,91</b>	<b>2.463.343,27</b>

Data: 21.03.2019

Întocmit,  
**Sef Proiect**  
 Ing. Agrigoroae Dorin





## **HOTĂRÂRE**

**privind modificarea Hotărârii Consiliului Județean Ialomița nr. 17/19.02.2018 privind aprobarea realizării proiectului „Creșterea eficienței energetice a clădirii Complexului de Servicii Sociale Slobozia, județul Ialomița”, finanțat prin Programul Operațional Regional 2014 – 2020, Axa prioritară 3, Prioritatea de Investiții 3.1, Operațiunea B – Clădiri Publice**

Consiliul Județean Ialomița,

Având în vedere:

- Expunerea de motive nr. 11256/2019 - P din 23.05.2019 a Președintelui Consiliului Județean Ialomița;

Examinând:

- Nota de fundamentare nr. 7618/17.05.2019 a Direcției Generale de Asistență Socială și Protecția Copilului Ialomița;

- Hotărârea Consiliului Județean Ialomița nr. 17/19.02.2018 privind aprobarea realizării proiectului „Creșterea eficienței energetice a clădirii Complexului de Servicii Sociale Slobozia, județul Ialomița”, finanțat prin Programul Operațional Regional 2014 – 2020, Axa prioritară 3, Prioritatea de Investiții 3.1, Operațiunea B – Clădiri Publice;

- Raportul nr. 11261/2019 - B din 23.05.2019 al Direcției Investiții și Servicii Publice;

- Raportul nr. 11588/2019 - Z din 28.05.2019 al Comisiei pentru muncă, sănătate, asistență socială și familie;

- Raportul nr. 11521/2019 - H din 28.05.2019 al Comisiei de urbanism, amenajarea teritoriului, dezvoltare regională, protecția mediului și turism,

În conformitate cu:

- prevederile Ghidului Solicitantului pentru Axa prioritară 3, Prioritatea 3.1 - Sprijinirea creșterii eficienței energetice, a gestionării inteligente a energiei și a utilizării energiei din surse regenerabile în infrastructuri publice, inclusiv în clădirile publice și în sectorul locuințelor, din cadrul Programului Operațional Regional 2014-2020;

- Strategia de Dezvoltare a Județului Ialomița pe perioada 2009-2013, cu orizont 2013-2020;

- prevederile art. 91 alin.(1) lit. b) și alin. (3) lit. f) din Legea administrației publice locale nr.215/2001, republicată, cu modificările și completările ulterioare;

- prevederile Legii nr. 24/2000 privind normele de tehnică legislativă pentru elaborarea actelor normative, republicată;

- prevederile Regulamentului de organizare și funcționare a Consiliului Județean Ialomița, aprobat prin Hotărârea Consiliului Județean Ialomița nr. 3 din 19.01.2017,



În temeiul prevederilor art. 97 alin. (1) din Legea nr. 215/2001 privind administrația publică locală, republicată, cu modificările și completările ulterioare,

## **HOTĂRĂȘTE**

**Art.I** Hotărârea Consiliului Județean Ialomița nr. 17/19.02.2018 privind aprobarea realizării proiectului „Creșterea eficienței energetice a clădirii Complexului de Servicii Sociale Slobozia, județul Ialomița”, finanțat prin Programul Operațional Regional 2014 – 2020, Axa prioritară 3, Prioritatea de Investiții 3.1, Operațiunea B – Clădiri Publice, se modifică după cum urmează:

1. la articolul 2, alineatul (2) se modifică și va avea următorul cuprins:

” (2) Se aprobă contribuția proprie a Direcției Generale de Asistență Socială și Protecția Copilului Ialomița la finanțarea proiectului, în valoare de 50.807,43 lei, reprezentând 2% din valoarea totală eligibilă a proiectului și 581.580,69 lei cheltuieli neeligibile”.

**Art.II** Anexa la Hotărârea Consiliului Județean Ialomița nr. 17/19.02.2018 - bugetul cererii de finanțare - se modifică și se înlocuiește cu anexa care face parte integrantă din prezenta hotărâre.

**Art.III** Directorul Direcției Generale de Asistență Socială și Protecția Copilului Ialomița și direcțiile din cadrul aparatului de specialitate al Consiliului Județean Ialomița vor duce la îndeplinire prezenta hotărâre, care va fi comunicată prin grija Direcției Coordonare Organizare, urmând să fie publicată pe site-ul Consiliului Județean Ialomița.

**PREȘEDINTE  
VICTOR MORARU**

**Contrasemnează  
Secretarul județului Ialomița  
Adrian Robert IONESCU**

## BUGETUL CERERII DE FINANTARE

Nr. crt	Denumirea capitelor și subcapitelor	Cheltuieli eligibile		TOTAL ELIGIBIL	Cheltuieli neeligibile		TOTAL NEELIGIBIL	TOTAL
		Baza	TVA eligibila		Baza	TVA ne-eligibilă		
<i>I</i>	<i>2</i>	<i>3</i>	<i>4</i>	<i>5=3+4</i>	<i>6</i>	<i>7</i>	<i>8 = 6+7</i>	<i>9=5 + 8</i>
<b>1</b>	<b>CAPITOL 1 Cheltuieli pentru amenajarea terenului</b>							
1.1	Achizitii teren cu sau fără construcții			0,00			0,00	0,00
1.1.	Amenajarea terenului	26.510,00	5.036,90	31.546,90	4.629,55	879,62	5.509,17	37.056,07
1.2.	Amenajari pentru protectia mediului si aducerea la starea initiala	0,00	0,00	0,00	0,00	0,00	0,00	0,00
	<b>TOTAL CAPITOL 1</b>	<b>26.510,00</b>	<b>5.036,90</b>	<b>31.546,90</b>	<b>4.629,55</b>	<b>879,62</b>	<b>5.509,17</b>	<b>37.056,07</b>
<b>2</b>	<b>CAPITOL 2 Cheltuieli pt asigurarea utilităților necesare obiectivului</b>							
2.1	Cheltuieli pentru asigurarea utilitatilor necesare obiectivului	0,00	0,00	0,00	0,00	0,00	0,00	0,00
	<b>TOTAL CAPITOL 2</b>	<b>0,00</b>	<b>0,00</b>	<b>0,00</b>	<b>0,00</b>	<b>0,00</b>	<b>0,00</b>	<b>0,00</b>
<b>3</b>	<b>CAPITOL 3 Cheltuieli pentru proiectare și asistență tehnică</b>							
3.1	Studii de teren (geotehnice, geologice, topografice, hidrologice, hidrogeotehnice, fotogrammetrice, topografice și de stabilitate a	4.300,00	817,00	5.117,00	0,00	0,00	0,00	5.117,00
3.2	Obtinera de avize, acorduri si	700,00	133,00	833,00	300,00	57,00	357,00	1.190,00
3.3	Proiectare si inginerie	58.590,00	11.132,10	69.722,10	0,00	0,00	0,00	69.722,10
3.4	Organizarea procedurilor de achizitie			0,00			0,00	0,00
3.4	Consultanță	79.500,00	15.105,00	94.605,00	0,00	0,00	0,00	94.605,00
3.5	Asistență tehnică	14.500,00	2.755,00	17.255,00	0,00	0,00	0,00	17.255,00
	<b>TOTAL CAPITOL 3</b>	<b>157.590,00</b>	<b>29.942,10</b>	<b>187.532,10</b>	<b>300,00</b>	<b>57,00</b>	<b>357,00</b>	<b>187.889,10</b>
<b>4</b>	<b>CAPITOLUL 4 Cheltuieli pentru investiția de bază</b>							
4.1	Construcții și instalații	1.371.672,00	260.617,68	1.632.289,68	319.968,70	60.794,05	380.762,75	2.013.052,43

4.2	Dotări (se include utilaje, echipamente tehnologice și funcționale cu și fără montaj, dotări, active necorporale)	119.508,00	22.706,52	142.214,52	0,00	0,00	0,00	142.214,52
4.3	Active necorporale	0,00	0,00	0,00	0,00	0,00	0,00	0,00
4.3.	Construcții, instalații și dotări aferente măsurilor conexe	228.000,00	43.320,00	271.320,00	105.000,00	19.950,00	124.950,00	396.270,00
	<b>TOTAL CAPITOL 4</b>	<b>1.719.180,00</b>	<b>326.644,20</b>		<b>424.968,70</b>	<b>80.744,05</b>	<b>505.712,75</b>	<b>2.551.536,95</b>
5	<b>CAPITOLUL 5 Alte cheltuieli</b>							
5.1.	Organizare de șantier	4.745,00	901,55	5.646,55	9.511,11	1.807,11	11.318,22	16.964,77
5.1.1	Lucrări de construcții și instalații aferente organizării de șantier	4.745,00	901,55	5.646,55	9.511,11	1.807,11	11.318,22	16.964,77
5.1.2	Cheltuieli conexe organizării de șantier	0,00	0,00	0,00	0,00	0,00	0,00	0,00
5.2.	Comisioane, cote, taxe	22.765,74	0,00	22.765,74	4,65	0,00	4,65	22.770,39
5.3	Cheltuieli diverse și neprevăzute	174.000,00	33.060,00	207.060,00	49.310,00	9.368,90	58.678,90	265.738,90
	<b>TOTAL CAPITOL 5</b>	<b>201.510,74</b>	<b>33.961,55</b>		<b>58.825,76</b>	<b>11.176,01</b>	<b>70.001,77</b>	<b>305.474,06</b>
6.	<b>CAPITOLUL 6 Cheltuieli pentru probe tehnologice și teste și predare beneficiar</b>							
6.1	Pregătirea personalului de exploatare			0,00			0,00	0,00
6.2	Probe tehnologice și teste			0,00			0,00	0,00
	<b>TOTAL CAPITOL 6</b>	<b>0,00</b>	<b>0,00</b>	<b>0,00</b>	<b>0,00</b>	<b>0,00</b>	<b>0,00</b>	<b>0,00</b>
6	<b>CAPITOLUL 6 Cheltuieli de informare și publicitate</b>							
6.1	Cheltuieli de informare și publicitate pentru proiect, care rezultă din obligațiile beneficiarului	8.400,00	1.596,00	9.996,00	0,00	0,00	0,00	9.996,00
6.2	Cheltuieli cu activitățile de marketing și promovare a obiectivului finanțat	0,00	0,00	0,00	0,00	0,00	0,00	0,00
6.3	Cheltuieli pentru digitizarea obiectivului de patrimoniu	0,00	0,00	0,00	0,00	0,00	0,00	0,00
	<b>TOTAL CAPITOL 6</b>	<b>8.400,00</b>	<b>1.596,00</b>	<b>9.996,00</b>	<b>0,00</b>	<b>0,00</b>	<b>0,00</b>	<b>9.996,00</b>
7	<b>CAPITOLUL 7 Cheltuieli cu auditul pentru proiect</b>							
7.1.	Cheltuieli cu auditul pentru proiect	25.210,00	4.789,90	29.999,90	0,00	0,00	0,00	29.999,90
	<b>TOTAL CAPITOL 7</b>	<b>25.210,00</b>	<b>4.789,90</b>	<b>29.999,90</b>	<b>0,00</b>	<b>0,00</b>	<b>0,00</b>	<b>29.999,90</b>
	<b>TOTAL GENERAL</b>	<b>2.138.400,74</b>	<b>401.970,65</b>	<b>2.540.371,39</b>	<b>488.724,01</b>	<b>92.856,68</b>	<b>581.580,69</b>	<b>3.121.952,08</b>
	din care							
	C+M	1.630.927,00	309.876,13	1.940.803,13	439.109,36	83.430,78	522.540,14	2.463.343,27

**SURSE DE FINANȚARE A  
PROIECTULUI**

<b>NR. CR</b>	<b>SURSE DE FINANȚARE</b>	
<b>I</b>	<b>Valoarea totală a cererii de finanțare, din care :</b>	<b>3.121.952,08</b>
a.	Valoarea totală neeligibilă, inclusiv TVA aferent	581.580,69
b.	Valoarea totală eligibilă, inclusiv TVA aferent	2.540.371,39
<b>II</b>	<b>Contribuția proprie, din care :</b>	<b>632.388,12</b>
a.	Contribuția solicitantului la cheltuieli eligibile , inclusiv TVA aferent	50.807,43
b.	Contribuția solicitantului la cheltuieli neeligibile, inclusiv TVA aferent	581.580,69
<b>III</b>	<b>ASISTENȚĂ FINANCIARĂ NERAMBURSABILĂ</b>	<b>0,00</b>

Categorie Solicitant	Valoare totală ELIGIBILA aferenta categoriei de solicitanți	Total eligibil cerere de finanțare
Solicitant din categoria Autorități și instituții publice locale, inclusiv Solicitanți - Membrii al unui parteneriat între acestea	2.540.371,39	2.540.371,39
Solicitant din categoria Autorități publice centrale, inclusiv Solicitanți - Membrii al unui parteneriat între	0,00	
Total	2.540.371,39	



## **HOTĂRÂRE**

**privind aprobarea participării Direcției Generale de Asistență Socială și Protecția Copilului Ialomița la realizarea proiectului „Împreună pentru bunici – reducerea numărului de bătrâni vulnerabili în comuna Traian, județul Ialomița, prin furnizarea de servicii sociale”, Cod SMIS 126228, depus în cadrul Programului Operațional Capital Uman 2014-2020**

Consiliul Județean Ialomița,

Având în vedere:

- Expunerea de motive nr. 11347/2019 – P din 24.05.2019 a Președintelui Consiliului Județean Ialomița,

Examinând :

- Nota de fundamentare nr. 7954/23.05.2019 a Direcției Generale de Asistență Socială și Protecția Copilului Ialomița;

- Raportul nr. 11348/2019 -D din 24.05.2019 al Direcției Coordonare Organizare;

- Raportul nr. 11605/2019 – T din 28.05.2019 al Comisiei economico – financiare și agricultură,

- Raportul nr. 11586/2019 – X din 28.05.2019 al Comisiei pentru muncă, sănătate, asistență socială și familie,

În conformitate cu:

- prevederile Hotărârii de Guvern nr. 365/2018 pentru aprobarea Strategiei naționale privind promovarea egalității de șanse și de tratament între femei și bărbați și prevenirea și combaterea violenței domestice pentru perioada 2018-2021 și a Planului operațional pentru implementarea Strategiei naționale privind promovarea egalității de șanse și de tratament între femei și bărbați și prevenirea și combaterea violenței domestice pentru perioada 2018-2021;

- prevederile Programului Operațional Capital Uman 2014-2020, Axa prioritară 4, Prioritatea de investiție 9, apel de proiecte POCU/436/4/4;

- prevederile art.91 alin.(1) lit.d-e), alin.(5) lit.a) pct.2 și alin. (6) lit. a) din Legea administrației publice locale nr.215/2001, republicată, cu modificările și completările ulterioare;

- prevederile Legii nr. 273/2006 a finanțelor publice locale, cu modificările și completările ulterioare;

- prevederile Legii asistenței sociale nr. 292/2011, cu modificările și completările ulterioare,

În temeiul art.97 alin.(1) din Legea administrației publice locale nr.215/2001, republicată, cu modificările și completările ulterioare,

## **HOTĂRĂȘTE:**

**Art.1** Se aprobă participarea Direcției Generale de Asistență Socială și Protecția Copilului Ialomița la realizarea proiectului " Împreună pentru bunici – reducerea numărului de bătrâni vulnerabili în comuna Traian, județul Ialomița, prin furnizarea de servicii sociale", Cod SMIS 126228, depus în cadrul Programului Operațional Capital Uman 2014-2020.

**Art.2(1)** Valoarea totală a proiectului este de 2.793.472,97 lei.

**(2)** Contribuția proprie a Direcției Generale de Asistență Socială și Protecția Copilului Ialomița la implementarea proiectului este de 4.268,40 lei.

**Art.3** Se împuternicește domnul Paul Marcu - director general al Direcției Generale de Asistență și Protecția Copilului Ialomița, să semneze toate documentele necesare implementării proiectului prevăzut la art.1).

**Art.4** Prin grija Direcției Coordonare Organizare, prezenta hotărâre se comunică, spre ducere la îndeplinire, Direcției Generale de Asistență Socială și Protecția Copilului Ialomița, Direcției Buget Finanțe și Serviciului Management de Proiect din cadrul Consiliului Județean Ialomița.

**PREȘEDINTE  
VICTOR MORARU**

**Contrasemnează  
Secretarul județului Ialomița  
Adrian Robert IONESCU**



**HOTĂRÂRE**  
**privind reglementarea regimului juridic al obiectivului de investiții**  
**"Parc Solar Fotovoltaic Ialomița 1"**

Consiliul Județean Ialomița,

Având în vedere:

- Expunerea de motive nr. 11144/2019 - T din 23.05.2019 a Președintelui Consiliului Județean Ialomița,

Examinând:

- Raportul nr. 11147/2019 – J din 23.05.2019 al Direcției Achiziții și Patrimoniu;  
- Raportul nr. 11517/2019 - J din 28.05.2019 al Comisiei de urbanism, amenajarea teritoriului, dezvoltare regională, protecția mediului și turism;

- Raportul nr. 11537/2019 - R din 28.05.2019 al Comisiei juridice, de disciplină, drepturi, obligații și incompatibilități,

În conformitate cu:

- prevederile art. 91 alin. (1) lit. c), art. 119-121 din Legea administrației publice locale nr. 215/2001, republicată, cu modificările și completările ulterioare;

- prevederile art. 552-557, art. 858-863 din Codul Civil al României;

- prevederile art. 8 alin.(1) din Legea nr. 213/1998 privind bunurile proprietate publică, cu modificările și completările ulterioare;

- prevederile Regulamentului de organizare și funcționare a Consiliului Județean Ialomița, aprobat prin Hotărârea Consiliului Județean Ialomița nr. 3 din 19.01.2017,

În temeiul prevederilor art. 97 alin. (1) din Legea nr. 215/2001 privind administrația publică locală, republicată, cu modificările și completările ulterioare,

**HOTĂRĂȘTE**

**Art.1** Se aprobă transferul din domeniul privat al județului Ialomița în domeniul public al acestuia a terenului în suprafață de 12.640 mp, aferent obiectivului de investiții "Parc Solar Fotovoltaic Ialomița 1", având Cartea funciară nr. 22256.

**Art.2** Se constată apartenența la domeniul public al județului Ialomița a obiectivului de investiții "Parc Solar Fotovoltaic Ialomița 1", cu datele de identificare prevăzute în anexa care face parte integrantă din prezenta hotărâre.

**Art.3** Prin grija Direcției Coordonare Organizare, prezenta hotărâre se va comunica, spre ducere la îndeplinire, Direcției Achiziții și Patrimoniu, urmând să fie publicată pe site-ul Consiliului Județean Ialomița.

**PREȘEDINTE  
VICTOR MORARU**

**Contrasemnează  
Secretarul județului Ialomița  
Adrian Robert IONESCU**

Nr. 66  
Adoptată la Slobozia  
Astăzi 30.05.2019

Rd./Oc.  
DIG  
2 ex.



Nr. crt.	Nr. inv.	Cod clasific.	Denumirea bunului	Elemente de identificare	An dobândirii sau după caz al dării în folosință	Valoarea de inventar lei	Situație juridică actuală
0	-	1	2	3	4	5	6
1		2.1.16.5.	<b>Parc Solar Fotovoltaic „Jalomița 1”</b>	Centrala fotovoltaică dotată cu 31 de invertoare trifazice în combinația de 27 invertoare de 17kW, 1 invertor de 12 kW și 3 invertoare de 10kW, circuite de joasă tensiune (curent continuu de la panourile solare la invertoare și curent alternativ de la invertoare la transformator) circuit de medie tensiune (de la transformator la Punctul de Conexiune al Operatorului de Distribuție, apoi la rețeaua de medie tensiune existentă), circuit auxiliar pentru consumul propriu cu puterea maximă simultană ce poate fi absorbită din rețea Pmax=2kW, protecții și contorizare, priză de pământ, racord la rețeaua de medie tensiune și sistem de monitorizare, puterea centralei fotovoltaice este de 0,452MW, fiind alcătuită din 2128 de panouri solare cu puterea de 245 W pe fiecare panou. Amplasare: Comuna Giurgeni, sola 899, parcela 1.	2018	4.336.225,76	Legea nr. 213/1998 Proces verbal nr. 19.777/2018-Z din 25.10.2018 carte funciארă nr. 22256 Giurgeni
		„-”	Teren aferent	Suprafața teren = 12.640,00 mp	2002	22.752,00	HCJ nr. 52/2018 carte funciארă nr. 22256 Giurgeni



## **HOTĂRÂRE**

**privind modificarea și completarea Hotărârii Consiliului Județean Ialomița nr. 56/23.03.2017 privind reglementarea regimului juridic al imobilului „Centrul de Îngrijire și Asistență Slobozia” situat în str. Lacului, nr. 4, municipiul Slobozia și a terenului aferent**

Consiliul Județean Ialomița,

Având în vedere:

- Expunerea de motive nr. 11026/2019 - X din 22.05.2019 a Președintelui Consiliului Județean Ialomița;

Examinând:

- Adresa nr. 7582 din 16.05.2019 a Direcției Generale de Asistență Socială și Protecția Copilului Ialomița;

- Hotărârea Consiliului Județean Ialomița nr. 56/23.03.2017 privind reglementarea regimului juridic al imobilului „Centrul de Îngrijire și Asistență Slobozia” situat în str. Lacului, nr. 4, municipiul Slobozia și a terenului aferent;

- Raportul nr. 11027/2019 – L din 22.05.2019 al Direcției Achiziții și Patrimoniu ;

- Raportul nr. 11518/2019 - X din 28.05.2019 al Comisiei de urbanism, amenajarea teritoriului, dezvoltare regională, protecția mediului și turism;

- Raportul nr. 11592/2019 - X din 28.05.2019 al Comisiei pentru muncă, sănătate, asistență socială și familie;

În conformitate cu:

- prevederile art. 91 alin. (1) lit. c), alin. (5) lit. a) punctul 2, art. 120 și art. 123 alin. (1) din Legea administrației publice locale nr. 215/2001, republicată, cu modificările și completările ulterioare;

- prevederile Legii nr. 24/2000 privind normele de tehnică legislativă pentru elaborarea actelor normative, republicată;

- prevederile Regulamentului de organizare și funcționare a Consiliului Județean Ialomița, aprobat prin Hotărârea Consiliului Județean Ialomița nr. 3 din 19.01.2017,

În temeiul prevederilor art. 97 alin. (1) din Legea nr. 215/2001 privind administrația publică locală, republicată, cu modificările și completările ulterioare,

## **HOTĂRĂȘTE**

**Art.I** Hotărârea Consiliului Județean Ialomița nr. 56/23.03.2017 privind reglementarea regimului juridic al imobilului „Centrul de Îngrijire și Asistență Slobozia” situat în str. Lacului, nr. 4, municipiul Slobozia și a terenului aferent, se modifică și se completează după cum urmează:

1. articolul 2 se abrogă;

2. articolul 3 se modifică și va avea următorul cuprins :

" Art.3 Se transmit în administrarea Direcției Generale de Asistență Socială și Protecția Copilului Ialomița bunurile imobile prevăzute în anexa nr.1 la prezenta hotărâre";

3. la articolul 6, termenul de "30 de zile calendaristice" se modifică și înlocuiește cu termenul de "10 zile calendaristice";

4. după anexă, se introduce o nouă anexă, anexa nr.1;

5. în cuprinsul hotărârii și anexei, adresa poștală a imobilului "str. Lacului, nr.4" se modifică și se înlocuiește cu "str. Lacului, nr.6";

**Art.II** Prin grija Direcției Coordonare Organizare, prezenta hotărâre se va comunica, spre ducere la îndeplinire, Direcției Achiziții și Patrimoniu, Direcției Buget Finanțe și Direcției Generale de Asistență Socială și Protecția Copilului Ialomița urmând să fie publicată pe site-ul Consiliului Județean Ialomița.

**PREȘEDINTE  
VICTOR MORARU**

**Contrasemnează,  
Secretarul județului Ialomița  
Adrian Robert IONESCU**

Nr. 67  
Adoptată la Slobozia  
Astăzi 30.05.2019

DIG  
2 ex.

## DATELE DE IDENTIFICARE

ANEXĂ la H.C.J. Ialomița nr. 67/30.05.2019

ale bunurilor imobile cu destinația "Centrul de Îngrijire și Asistență Slobozia" din domeniul public al Județului Ialomița

Nr. crt.	Codul de clasificare	Denumirea bunului	Elemente de identificare	Anul dobândirii sau după caz al dării în folosință	Valoare de inventar - lei -	Situația juridică actuală
60a	1.6.2.	Centrul de Îngrijire și Asistență Slobozia	Construcție cu pereți din zidărie cărămidă, planșeu din beton armat; regim de înălțime P+4. Suprafață construită = 722,18 mp; Adresa: str. Lacului nr. 6, municipiul Slobozia	1978	2.434.050,18	Domeniul public al Județului Ialomița conform H.C.J. Ialomița nr. 56.23.03.2017
b	1.6.2.	Centrul de zi	Construcție cu structura de rezistență din zidărie de cărămidă cu sămburi și centuri din beton armat; fundație de tip continuă; acoperiș tip terasă din beton armat; regim de înălțime P +1. Suprafața construită = 226,30 mp	2014	1.920.715,15	Proces verbal de recepție la terminarea lucrărilor nr. 12796/19.09.2013 și P-V de stingere a obiecțiilor nr. 17899/17.12.2013 și nr. 5972/16.04.2014
c	1.6.3.2.	Împrejmuire Centrul de zi	soclu din beton armat și grilaj - parțial; panouri metalice de gard din tablă - parțial; gard din prefabricate (stâlpi și panouri) din beton armat - parțial; poartă metalică;	2014	41.265,09	Proces verbal de recepție la terminarea lucrărilor nr. 12796/19.09.2013 și P-V de stingere a obiecțiilor nr. 17899/17.12.2013 și nr. 5972/16.04.2014
d	1.6.2.	Depozit pentru deșeuri rezultate din activități medicale	Construcție cu structura de rezistență din cadre de beton armat; fundații continue; acoperiș tip șarpantă alcătuită din elemente de lemn ecarisat și învelitoare din țiglă metalică; regim de înălțime parter. Suprafața construită = 27,60 mp	2018	63.232,50	Proces verbal de recepție la terminarea lucrărilor nr. 11243/176 din 26.06.2018
Teren aferent			Suprafață teren = 3809,00 mp conform cărții funciare nr. 33468/2011, inclusiv alei, platforme	1978	1.412.096,06	Domeniul public al Județului Ialomița conform H.C.J. Ialomița nr. 56.23.03.2017



## **H O T Ă R Ă R E**

**privind modificarea și completarea Hotărârii Consiliului Județean Ialomița nr. 28/26.03.2018 privind reglementarea regimului juridic al bunurilor imobile aflate în domeniul public al Județului Ialomița necesare desfășurării activităților din domeniul sănătății, cu modificările și completările ulterioare**

Consiliul Județean Ialomița,

Având în vedere:

- Expunerea de motive nr. 11134/2019 – P din 23.05.2019 a Președintelui Consiliului Județean Ialomița,

Examinând:

- Hotărârea Consiliului Județean Ialomița nr. 28/26.03.2018 privind reglementarea regimului juridic al bunurilor imobile aflate în domeniul public al Județului Ialomița necesare desfășurării activităților din domeniul sănătății;

- Hotărârea Consiliului Județean Ialomița nr. 69 din 30.05.2018 privind modificarea și completarea Hotărârii Consiliului Județean Ialomița nr. 28/26.03.2018 privind reglementarea regimului juridic al bunurilor imobile aflate în domeniul public al Județului Ialomița necesare desfășurării activităților din domeniul sănătății;

- adresa nr. 1568/18.04.2019 a Serviciului Județean de Ambulanță Ialomița;

- Anexa nr. 1 la Hotărârea de Guvern nr. 1353/2001 privind atestarea domeniului public al județului Ialomița, precum și al municipiilor, orașelor și comunelor din județul Ialomița, cu modificările și completările ulterioare;

- Raportul nr. 11137/2019 - F din 23.05.2019 al Direcției Achiziții și Patrimoniu;

- Raportul nr. 11543/2019 – R din 28.05.2019 al Comisiei juridice, de disciplină, drepturi, obligații și incompatibilități;

- Raportul nr. 11520/2019 – T din 28.05.2019 al Comisiei de urbanism, amenajarea teritoriului, dezvoltare regională, protecția mediului și turism;

- Raportul nr. 11591/2019 – J din 28.05.2019 al Comisiei pentru muncă, sănătate, asistență socială și familie,

În conformitate cu:

- prevederile Legii nr. 95/2006 privind reforma în domeniul sănătății, republicată, cu modificările și completările ulterioare;

- prevederile Legii nr. 213/1998 privind bunurile proprietate publică, cu modificările și completările ulterioare;

- prevederile art. 119, art.120, art. 123 alin.(1) și art.124 din Legea administrației publice locale nr.215/2001, republicată, cu modificările și completările ulterioare;

- prevederile art. 866-870 și art. 874-875 din Codul Civil al României;  
- prevederile Legii nr. 24/2000 privind normele de tehnică legislativă;  
- prevederile art. 84-86 din Regulamentul de organizare și funcționare al Consiliului Județean Ialomița aprobat prin Hotărârea Consiliului Județean Ialomița nr. 3/19.01.2017, cu modificările și completările ulterioare,  
În temeiul art. 97 alin.1) din Legea administrației publice locale nr. 215/2001, republicată, cu modificările și completările ulterioare,

## **HOTĂRĂȘTE:**

**Art.I** Hotărârea Consiliului Județean Ialomița nr. 28/26.03.2018 privind reglementarea regimului juridic al bunurilor imobile aflate în domeniul public al Județului Ialomița necesare desfășurării activităților din domeniul sănătății, cu modificările și completările ulterioare, se modifică și se completează după cum urmează:

**1.** articolul 3 se modifică și va avea următorul cuprins:

”Art. 3 Se aprobă constituirea dreptului de folosință cu titlu gratuit, până la data de 01.08.2020, Serviciului Județean de Ambulanță Ialomița asupra bunurilor imobile aflate în domeniul public al Județului Ialomița prevăzute în anexa nr. 3 care face parte integrantă din prezenta hotărâre.”

**2.** la articolul 4 alin. (2), după lit. c) se introduce lit. d) cu următorul cuprins:

„d) în cazul începerii realizării unor lucrări de modernizare a incintei Spitalului Județean de Urgență Slobozia sau a noului Bloc Operator al Spitalului, în baza unei notificări transmise de către proprietar cu cel puțin 30 de zile înainte.”

**Art.II** Prezenta hotărâre se va comunica, prin grija Direcției Coordonare Organizare, spre ducere la îndeplinire, direcțiilor de specialitate implicate din cadrul Consiliului Județean Ialomița și Spitalului Județean de Urgență Slobozia și Serviciului Județean de Ambulanță Ialomița, urmând să fie publicată pe site-ul Consiliului Județean Ialomița.

**PREȘEDINTE,  
VICTOR MORARU**

**Contrasemnează  
Secretarul județului Ialomița,  
Adrian Robert IONESCU**



# ROMÂNIA

## CONSILIUL JUDEȚEAN IALOMIȚA



romania2019.eu  
Președinția României la Consiliul Uniunii Europene

Tel.: 0243 230200  
Fax: 0243 230250

Slobozia - Piața Revoluției Nr. 1

web: [www.cicnet.ro](http://www.cicnet.ro)  
e-mail: [cji@cicnet.ro](mailto:cji@cicnet.ro)



### HOTĂRÂRE

**privind arendarea unui teren în suprafață de 104,7479 ha cu destinație agricolă – categoria de folosință neproductiv, proprietatea privată a județului Ialomița, situat în extravilanul comunei Giurgeni**

Consiliul Județean Ialomița,

Având în vedere:

- Expunerea de motive nr. 11235/2019 – T din 23.05.2019 a Președintelui Consiliului Județean Ialomița,

Examinând:

- Raportul nr. 11239/2019 - X din 23.05.2019 al Direcției Achiziții și Patrimoniu;  
- Raportul nr. 11538/2019 – F din 28.05.2019 al Comisiei juridice, de disciplină, drepturi, obligații și incompatibilități;  
- Raportul nr. 11608/2019 – J din 28.05.2019 al Comisiei economico-financiare și agricultură;

- Raportul nr. 11524/2019 – X din 28.05.2019 al Comisiei de urbanism, amenajarea teritoriului, dezvoltare regională, protecția mediului și turism,

În conformitate cu:

- prevederile art. 91 alin. (1) lit. c), alin.(4) lit. b), art.121 și art. 123 din Legea administrației publice locale nr.215/2001, republicată, cu modificările și completările ulterioare;

- prevederile art. 4 din Legea nr. 213/1998 privind bunurile proprietate publică, cu modificările și completările ulterioare;

- prevederile art. 555 și art. 1836 - 1850 din Codul Civil al României,

În temeiul art. 97 alin.(1) din Legea administrației publice locale nr.215/2001, republicată, cu modificările și completările ulterioare,

### HOTĂRĂȘTE :

**Art.1** Se aprobă "Studiul de oportunitate" privind arendarea prin licitație publică deschisă a unei suprafețe de 104,7479 ha teren cu destinație agricolă - categoria de folosință neproductiv, proprietatea privată a județului Ialomița, situată în extravilanul comunei Giurgeni, prevăzut în anexa nr.1 care face parte integrantă din prezenta hotărâre.

**Art.2 (1)** Se aprobă arendarea terenului cu destinație agricolă – categoria de folosință neproductiv în suprafața menționată la art.1), identificată și delimitată în teritoriul prin cartea funciară nr. 20353 (parțial).

**(2)** Terenul agricol prevăzut la alin.(1) se arendează pentru creșterea animalelor pentru o durată de 6 de ani, calculată de la data preluării terenului arendat. Contractul de arendă poate fi prelungit pentru o perioadă egală cu durata sa inițială la solicitarea arendașului cu minim 6 luni înainte de expirarea contractului, prin Hotărâre a Consiliului Județean Ialomița.

**(3)** Arendarea terenurilor se realizează prin procedura de licitație publică deschisă, detaliată în Documentația de atribuire.

**(4)** Criteriul de atribuire al contractului de concesiune este "cel mai mare nivel al arendeii" exprimată în lei/ha/an.

**(5)** Cesiunea și subarendarea totală sau parțială este interzisă.

**Art.3** Se aprobă "Documentația de atribuire" privind arendarea unei suprafețe de 104,7479 ha teren cu destinația agricolă – categoria de folosință neproductiv, situată în extravilanul comunei Giurgeni, prevăzută în anexa nr. 2 care face parte integrantă din prezenta hotărâre.

**Art.4(1)** Se aprobă prețul de pornire a licitației în cuantum de 140,00 lei/ha/an în vederea atribuirii contractului/contractelor de arendă.

**(2)** Se aprobă prețul de achiziționare a Documentației de atribuire în cuantum de 20 lei.

**Art.5** Se aprobă modalitatea de plată a arendeii datorată, după cum urmează:

**a)** pentru contractele încheiate până la 31 iulie, arendașul plătește în două tranșe respectiv: 50% din cuantumul arendeii în termen de 30 de zile de la data semnării contractului, iar diferența de 50% până la data de 31 octombrie;

**b)** pentru următorii ani ai arendării, arenda se plătește în două tranșe, respectiv: 50% din cuantumul arendeii până la 31 iulie, iar diferența de 50% până la data de 31 octombrie;

**c)** pentru perioada cuprinsă între 01 ianuarie a ultimului an al arendării și data încetării contractului de arendă, arenda se plătește până la 31 ianuarie a anului respectiv;

**d)** arenda datorată de arendaș se indexează anual la 01 ianuarie a fiecărui an cu indicele de inflație, comunicat de Institutul Național de Statistică, pentru anul precedent.

**Art.6(1)** În situația în care pe parcursul derulării contractului de arendă, interesul public național sau județean o impune, prin act adițional se va proceda la reducerea cu până la 5% a suprafeței arendate și cu reducerea corespunzătoare a arendeii viitoare datorată de arendaș pentru suprafața respectivă.

**(2)** Dacă interesul public național sau județean în temeiul căruia s-a diminuat suprafața arendată cu până la 5% nu mai subsistă, această suprafață va reveni, fără o nouă procedură de licitație arendașului inițial, cu majorarea corespunzătoare a arendeii datorate.



**Art.7** În cazul terenurilor arendate, dacă pe parcursul derulării contractelor de arendă, interesul național sau județean o impune, contractul de arendă poate înceta din inițiativa arendatorului, prin denunțare unilaterală, cu plata unei juste și prealabile despăgubiri.

**Art.8 (1)** Se constituie comisia de evaluare a ofertelor pentru arendarea unei suprafețe de 104,7479 ha teren cu destinație agricolă - categoria de folosință neproductiv prevăzut la art.1, în următoarea componență:

Președinte: Proca Gheorghe - director executiv, Direcția Achiziții și Patrimoniu

Membri: Șelaru Gheorghe - consilier, Direcția Achiziții și Patrimoniu

Oancea Geanina Diana - consilier, Direcția Achiziții și Patrimoniu

Membri de rezervă:

Cilă Lenuța - referent de specialitate, Direcția Achiziții și Patrimoniu

Fița Elena - consilier, Direcția Achiziții și Patrimoniu

**(2)** Comisia de evaluare a ofertelor îndeplinește atribuțiile și își desfășoară activitatea în conformitate cu prevederile documentației de atribuire, prevăzută în anexa nr.2 la prezenta hotărâre.

**Art.9** Prezenta hotărâre devine obligatorie și produce efecte de la data aducerii la cunoștință publică.

**Art.10** Prin grija Direcției Coordonare Organizare, prezenta hotărâre va fi comunicată persoanelor prevăzute la art.8 și Direcției Achiziții și Patrimoniu, spre ducere la îndeplinire, urmând a fi publicată pe site-ul Consiliului Județean Ialomița.

**PREȘEDINTE  
VICTOR MORARU**

**Contrasemnează,  
Secretarul județului Ialomița  
Adrian Robert IONESCU**



# ROMÂNIA

## CONSILIUL JUDEȚEAN IALOMIȚA



Tel.: 0243 230200  
Fax: 0243 230250

Slobozia - Piața Revoluției Nr. 1

web: [www.cicnet.ro](http://www.cicnet.ro)  
e-mail: [cji@cicnet.ro](mailto:cji@cicnet.ro)

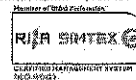

### STUDIUL DE OPORTUNITATE

privind arendarea unui teren cu destinația agricolă, categoria de folosință neproductiv proprietate privată a județului Ialomița, situat în extravilanul comunei GIURGENI

### OBIECTIVELE STUDIULUI

1. Descrierea bunului ce urmează a fi arendat,
2. Motivele de ordin economic, financiar, social și de mediu care justifică arendarea,
3. Nivelul minim al arendeii.
4. Procedura utilizată pentru atribuirea contractului de arendă.
5. Durata estimativă a arendării,
6. Termenele previzibile pentru realizarea procedurii de arendare,
7. Avize.

### 1. DESCRIEREA ȘI IDENTIFICAREA BUNULUI

Terenul propus spre arendare este **teren cu destinația agricolă** din **categoria de folosință neproductiv**, această categorie cuprinde terenurile degradate și cu procese excesive de degradare care pot fi amenajate și folosite pentru producție agricolă doar în urma unor lucrări specifice și cu un efort financiar considerabil.

Potențialul de producție a terenurilor se clasifică, în funcție de sol, relief, clima, apa freatică, pe baza notelor de bonitare naturală pentru teren, în 5 clase de calitate.

În urma studiilor pedologice și bonitare profile sol pentru acest teren executat în baza contractului **nr.8838/12.11.2015**, de către Oficiul Județean Pentru Studii Pedologice și Agrochimice Ialomița, acest teren este încadrat conform studiului în **clasa V de calitate** :

- **Clasa V** (1 - 20 puncte) - terenuri cu soluri foarte slab fertile, improprie pentru folosința arabila, foarte puternic afectate de fenomene de degradare (eroziune, exces de umiditate etc.).

Caracteristicile solului sunt următoarele :

- Este un sol profund cu volum edafic mijlociu-mare
- Conținutul de săruri solubile crește pe profil de la suprafață spre adâncime.
- Reacția solurilor este slab alcalină, conținutul de humus este mic mijlociu.
- Conținutul de fosfor mobil mic și potasiu mobil este foarte mare.
- Fertilitatea acestor soluri este în funcție de conținutul de săruri pe care îl au.

- Salinizarea, ridică mari probleme plantelor de cultură, reducând substanțial producția agricolă.
- Vegetația acestor soluri este alcătuită în special din ierburi perene, ierburi ce lasă în sol o cantitate mai mare de material organic decât plantele anuale.

Ameliorarea acestor soluri pentru a fi rentabile din punct de vedere agricol este anevoioasă, costisitoare și de durată și nu se poate realiza decât printr-un complex de măsuri speciale :

- **de spălare** (în perioade reci cu norme mari de apă pentru levigarea în adâncime a sărurilor solubile),
- **amendarea cu ghips și fosfogips** (în scopul evitării evoluției spre soloneț, precum și pentru a normaliza compoziția cationică, pentru a îmbunătăți însușirile fizico-chimice și biologice)
- **lucrări de drenaj** (care au scopul de a colecta apa de spălare, bogată în săruri solubile și de a coborî pânza freatică, în așa fel încât franja capilară să nu mai ajungă la suprafața solului)

Concomitent cu aceste măsuri este necesar să se aplice o agrotehnică adecvată, fertilizarea cu îngrășăminte minerale și organice și cultivarea cu plante tolerante la salinitate.

Consiliul Județean Ialomița are la această dată în domeniul privat al județului, terenul agricol din categoria neproductiv în suprafață de **104,7479 ha**, identificată în cartea funciară **nr. 20353(partial)**, suprafața liberă de sarcini, și împărțită în 2 module M.1 – 85,3078 ha și M.2- 19,4401ha.

**M.1 – 85,3078 ha** a fost închiriat prin contractul de închiriere **nr.925/1 din 04.04.2017** în urma unei proceduri de licitație desfășurată în baza Hotărârii Consiliului Județean nr.23 din 16.02.2017, domnului **Gradea Nicolae** pentru o perioadă de 2 ani începând cu data de 04.04.2017 , cu obiectivul „*creșterea animalelor*” și o chirie de **131 lei/ha/an**.

Prin adresa nr.8436/2019-X din 17.04.2019, dl.Gradea Nicolae, ne solicită această suprafață pentru arendare cu obiectivul „*creșterea animalelor*” .

Menționăm faptul ca pe perioada derulării contractului **nr.925/1 din 04.04.2017** chiriașul a exploatat terenul în scopul pe care l-a închiriat și în condițiile stabilite prin contract, așa cum a reieșit și din controalele efectuate pe teren de către Compartimentul Patrimoniu Public și Privat al Consiliului Județean Ialomița.

**M.2- 19,4401ha**, nu a fost închiriat până în prezent.

Având în vedere cele prezentate mai sus precum și includerea a peste 75% din aceste terenuri în sit-ul Natura 2000, implică anumite restricții în exploatarea acestor terenuri protejate, iar valorificarea acestor terenuri neproductive prin pășunatul în limita a **1UVM/ha** este activitatea recomandată pentru acest tip de terenuri de către custodele site-ului Natura 2000, precum și faptul, ca amenajarea și folosirea acestor terenuri pentru producția agricolă, necesită o perioadă mare de timp și un efort financiar pe măsură, iar valorificarea acestor suprafețe de teren în condițiile date se poate face prin arendarea acestora, fermierilor din zona care au ca **obiectiv creșterea animalelor**, și folosirea terenul arendat pe perioada contractuală pentru **pășunat** în scopul-creșterii animalelor

Obiectul arendei îl reprezintă, **teren cu destinația agricolă - categoria de folosință neproductiv** situate în extravilanul comunelor **Giurgeni** , după cum urmează :

Suprafață totală **104,7479 ha** - Identificată în cartea funciară **nr. 20353(partial)**, a fost divizată în **2 module** :

Nr Modul	Suprafață (ha)	Încărcătura optimă de animale pe suprafață				
		Tauri, vaci și alte bovine de mai mult de 2 ani, ecvidee de mai mult de 6 luni	Bovine între 6 luni și 2 ani	Bovine de mai puțin de 6 luni	Ovine	Caprine
1	85,3078	85	136	213	563	563
2	19,4401	19	31	49	128	128
<b>TOTAL</b>	<b>104,7479</b>	<b>104</b>	<b>167</b>	<b>262</b>	<b>691</b>	<b>691</b>

## 2. MOTIVELE DE ORDIN :

### 2.1. Motivația pentru componenta economică:

- administrarea eficientă a domeniului privat al județului Ialomița pentru atragerea de venituri suplimentare la bugetul județului ;
- facilitarea dezvoltării zootehniei (ramură economică importantă, într-un județ preponderent agrar), prin intermediul căreia se creează locuri de muncă și venituri pentru locuitorii din zonă
- dezvoltarea agenților economici, care vor adjuca terenurile închiriate în urma licitației publice.

### 2.2. Motivația pentru componenta financiară:

Principalele avantaje ale arendării terenului sunt următoarele:

- arendașul va achita autorității, în contravaloarea terenului , o arendă anuală stabilită prin contract.
- arenda trece întreaga responsabilitate pentru modul de gestionare a terenului arendat , în sarcina arendașului ( inclusiv cele de mediu).

### 2.3. Motivația pentru componenta socială:

- ocuparea unei părți din forța de muncă din zonă, fie prin angajarea cu contract de muncă a unor oameni, fie prin utilizarea acestora ca zilieri.

### 2.4. Motivația pentru componenta de mediu:

- arendașul va avea obligația, prin contractul de arendă, să respecte toată legislația în vigoare pe probleme de mediu. Contractul de arendă transferă responsabilitatea viitorului arendaș cu privire la respectarea clauzelor de protecția mediului, printre care unele dintre cele mai importante sunt:
- luarea tuturor măsurilor necesare pentru diminuarea și evitarea poluării solului și a apei subterane, cu efecte asupra sănătății populației;
- utilizarea durabilă a resurselor;
- îmbunătățirea factorilor de mediu și a microclimatului din zonă prin amenajare și întreținere, evitarea degradării solului.

## 3. NIVELUL MINIM AL ARENDEI

Având în vedere caracteristica activităților ce se vor desfășura pe aceste terenuri , respectiv activitatea de **creștere a animalelor** – precum și categoria de folosință a terenurilor arendate, categorie , în concordanță cu nivelul mediu al arendei încasate de Consiliul Județean Ialomița pe acesta categorie de teren în anii precedenți propunem ca nivelul minim al valorii arende de la care pornește licitația sa fie de **140.00 lei/ha/an**, urmărindu-se obținerea unor venituri suplimentare la bugetul județului, dar în același timp se va avea în vedere și încurajarea investitorilor.

#### 4. PROCEDURA UTILIZATĂ PENTRU ATRIBUIREA CONTRACTULUI

4.1. Potrivit prevederilor Legii nr.215/2001 – a administrației publice locale cu modificările și completările ulterioare, modalitate de acordare a contractului este arendă prin **LICITAȚIE** .

4.2. Principiile care stau la baza atribuirii contractelor de arendă sunt:

a) **transparența** - punerea la dispoziție tuturor celor interesați a informațiilor referitoare la aplicarea procedurii pentru atribuirea contractului de arendă ;

b) **tratamentul egal** - aplicarea, într-o manieră nediscriminatorie, de către autoritatea publică, a criteriilor de atribuire a contractului de arendă ;

c) **proporționalitatea** - presupune că orice măsură stabilită de autoritatea publică trebuie să fie necesară și corespunzătoare naturii contractului;

d) **nediscriminarea** - aplicarea de către autoritatea publică a aceluiași reguli, indiferent de naționalitatea participanților la procedura de atribuire a contractului de arendare, cu respectarea condițiilor prevăzute în acordurile și convențiile la care România este parte;

e) **libera concurență** - asigurarea de către autoritatea publică a condițiilor pentru ca orice participant la procedura de atribuire să aibă dreptul de a deveni arendaș în condițiile legii, ale convențiilor și acordurilor internaționale la care România este parte.

4.3. Desfășurarea licitației publice deschise se realizează în conformitate cu prevederile caietului de sarcini și a regulamentului de desfășurare al licitației, aprobat prin hotărâre a Consiliului Județean Ialomița.

#### 5. DURATA ESTIMATĂ A ARENDEI

5.1. Durata arendării este de **6 ani** de la data semnării contractului.

5.2. Arendașul poate solicita în scris, cu minim **6 luni** înaintea de expirarea duratei contractului de arendă, proprietarului, reînnoirea acestui contract .

5.3. Contractul se poate reînnoi, pentru un termen egal cu cel inițial potrivit art.1848 din Codul Civil, prin Hotărâre a Consiliului Județean Ialomița.

5.4. Cesiunea contractului de arendă sau subarendarea lui sunt interzise.

#### 6. TERMENELE PREVIZIBILE PENTRU REALIZAREA PROCEDURII DE ARENDARE ;

6.1. După aprobarea studiului de oportunitate și a caietului de sarcini prin Hotărâre a Consiliului Județean Ialomița se va proceda la publicarea anunțului publicitar.

6.2. Procedura de arendare va realiza în **20 (douăzeci) zile** de la data publicării anunțului .

6.3. Licitația va avea loc în termen de **3 zile lucrătoare** de la data limită prevăzută pentru depunerea ofertelor la sediul Consiliului Județean Ialomița.

6.4. Ofertantul a cărei ofertă va fi declarată câștigătoare va fi informat despre alegerea sa în termen de **3 zile lucrătoare** de la data licitației.

6.5. Contractul de arendă va fi încheiat în termen de **7 zile lucrătoare** de la data la care proprietarul a informat ofertantul despre acceptarea ofertei sale, eventualele contestații fiind rezolvate anterior.

## 7. AVIZE

Valorificarea acestor terenuri neproductive prin pășunatul în limita a **1UVM/ha** este activitatea recomandată pentru acest tip de terenuri de către custodele sit-ului „Natura 2000”

Precizăm faptul că persoanele fizice și juridice care vor avea calitatea de arendaș vor avea interdicția expresă impusă de custodele ariei naturale protejate de a efectua lucrări de arături sau de a practica metode de ameliorare a calității solului.

Suprafețele de teren propuse spre arendare de pe raza comunei Giurgeni, au fost introduse în situl European „Natura 2000 ” prin H.G., nr.971/2011, când au fost constituite siturile ROSCI 0389, sărăturile de la Gura Ialomiței și Mihai Bravu și ROSPA O111, Berteștii de Sus - Gura Ialomiței.

Începând din luna mai 2016, custode al acestor arii naturale protejate, a fost desemnată Societatea Ornitologică Română

Prin adresa nr.11305/08/11/2016 , Societatea Ornitologică Română, în calitate de custode al habitatelor din situl Natura 2000, ROSCI0389- Sărăturile de la Gura Ialomiței - Mihai Bravu și ROSPA0111 Bertești de Sus - Gura Ialomiței, ne precizează că pentru a asigura condițiile optime pentru speciile și habitatele pentru care a fost declarat situl, **pășunatul este permis** dacă numărul total de animale nu depășește **1UVM/ha**, fiind interzis: - micșorarea acestor suprafețe de teren prin arături sau metode de ameliorare

- schimbarea categoriei de teren fără acordul scris al custodelui
- introducerea de noi specii de plante și animale
- depozitarea de deșeuri
- construirea de clădiri fără acordul custodelui

Coefficientul de conversie a animalelor erbivore în UVM este reglementat de Ordinul 544/21/06/2013 - privind metodologia de calcul al încărcării optime de animale pe hectar de pajiște emis de Ministerul Agriculturii și Dezvoltării Rurale.

Coefficienții de conversie a animalelor erbivore în UVM

Categoria de animale	Coefficientul de conversie	Capete/UVM
Tauri, vaci și alte bovine de mai mult de 2 ani, ecvidee de mai mult de 6 luni	1,0	1,0
Bovine între 6 luni și 2 ani	0,6	1,6
Bovine de mai puțin de 6 luni	0,4	2,5
Ovine	0,15	6,6
Caprine	0,15	6,6

Considerăm că scopul pentru care sunt arendate aceste terenuri și anume acela de **creștere a animalelor**, nu este de natura de a afecta factorii de mediu, iar pe toată perioada de arendare, arendașul va lua toate măsurile de protecție a mediului într-o strânsă legătură cu Agenția de Protecție a Mediului Ialomița, care va monitoriza aceste terenuri.

Orice informație adusă la cunoștința Consiliului Județean Ialomița pe această temă de către Agenția de Protecție a Mediului Ialomița, va fi transmisă și arendașului .

DIRECTOR EXECUTIV  
Gheorghe Proca

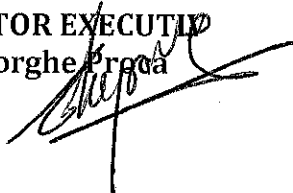



**ROMÂNIA**  
**CONSILIUL JUDEȚEAN IALOMIȚA**



Tel.: 0243 230200  
Fax: 0243 230250

Slobozia - Piața Revoluției Nr. 1

web: [www.cicnet.ro](http://www.cicnet.ro)  
e-mail: [cji@cicnet.ro](mailto:cji@cicnet.ro)

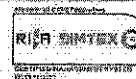

**OPIS**

**DOCUMENTAȚIE DE ATRIBUIRE**

Cap.I. Informații generale privind arendașul .....	pg.2
Cap.II. Instrucțiunii privind organizarea și desfășurarea procedurii ...	pg.3
Cap.III. Caietul de sarcini .....	pg.5
Cap.IV. Instrucț. privind modul de elaborare și prezentare a ofertei..	pg. 14
Cap.V. Criteriul de atribuire.....	pg.17
Cap.VI. Căi de atac .....	pg.17
Cap.VII. Cluze contractuale obligatorii .....	pg.18
Cap.VIII. Draft Contract	
Cap.IX. Formular ofertă	
Cap.X. Informații generale ofertant	
Cap.XI. Anunț licitație	

## ***I. Informații generale privind arendașul.***

1.1.Denumirea – **CONSILIUL JUDEȚEAN IALOMIȚA**

1.2. Codul fiscal – **4231776**

1.3. Adresa - **Municipiul Slobozia, Piața Revoluției nr.1**

1.4. Cont – **RO89TREZ39121A300530XXXX- Trezoreria Municipiului Slobozia**

1.5. Cont de garanții – **RO 67TREZ3915006XXX000121 - Trezoreria Municipiului Slobozia**

1.6.Numărul de telefon - **0243/ 230201**

1.7.Numărul de fax - **0243/ 233.000**

1.8. Adresa de e-mail - **cji@cicnet.ro**

1.9.Persoană de contact ; **Informații suplimentare:** la numărul de telefon: **0243/230201 int. 244, fax. 0243/233.000**, Compartiment patrimoniu public și privat, persoană de contact: consilier **Șelaru Gheorghe.**

## ***II. Instrucțiuni privind organizarea și desfășurarea procedurii de arendare;***



Forma de arendare - **LICITAȚIE** cu oferte în plic sigilat.

Cadrul legislativ de referință:

1. Legea nr. 215/2001 a administrației publice locale, cu modificările și completările ulterioare;
2. Hotărârea Consiliului Județean , nr.\_\_\_\_ din data de \_\_\_\_\_.
3. Codul Civil art.1836 -1850
4. Orice alte acte normative relative la obiectul documentației de atribuire.

*La procedura pot participa persoane fizice și juridice române cu participație de capital autohton, străin sau mixt. și care îndeplinesc condițiile de înscriere și calificare solicitate prin documentația de atribuire cu domeniul principal sau secundar de activitate „ activitate agricolă ”.*

*Arendașul exclude din procedura de licitație publică pentru atribuirea contractelor de arenda, pe operatorii economici care și-au încălcat în mod grav sau repetat în ultimii 3 ani obligația de plată către bugetul Județului Ialomița a redevenței rezultate din contractele de arenda a terenurilor aparținând Județului Ialomița.*

1. Procedura de licitație se va desfășura dacă au fost depuse **cel puțin 3 oferte valabile pentru fiecare modul** .
2. În caz contrar arendașul având obligația să anuleze procedura și să organizeze o nouă licitație în aceleași condiții în termen de **10 zile** de la publicarea unui nou anunț pentru modulele care nu au fost depuse 3 oferte valabile.
3. În cazul în care nu au fost depuse cel puțin 3 oferte **valabile** în cadrul celei de-a doua licitații publice, arendatorul poate iniția procedura de negociere directă
4. Termen de raspuns la solicitări de clarificări - **4 zile lucrătoare** de la primirea acestora.
5. În cazul în care solicitarea de clarificare nu a fost transmisă în timp util, punând astfel arendașul în imposibilitatea de a respecta termenul prevăzut la **punctul 4**, acesta din urmă are totuși obligația de a răspunde la solicitarea de clarificare în măsura în care perioada necesară pentru elaborarea și transmiterea răspunsului face posibilă primirea acestuia de către persoanele interesate înainte de data limită de depunere a ofertelor.
6. După primirea ofertelor, în perioada anunțată și înscrierea lor în ordinea primirii în registrul de intrare a documentelor la Consiliul Județean Ialomița plicurile închise și sigilate vor fi predate comisiei de evaluare, constituită prin Hotararea Consiliul Județean Ialomița nr.\_\_\_\_ din \_\_\_\_\_, la data și ora fixată pentru deschiderea lor prevazută în anunțul publicitar.
7. Ședința de deschidere a ofertelor este publică.

8. În deschiderea ședinței Președintele comisiei de licitație anunță:
  - a. Componența comisiei de licitație;
  - b. Suprafața de teren cu destinația *creșterea animalelor* ce se arendează;
  - c. Nivelul de pornire al arendei minime obligatorii;
  - d. Denumirea și numărul de ordine al ofertanților – stabilit în funcție de data și ora depunerii documentelor în vederea participării la licitație.
  - e. Modul de desfășurare a ședinței de licitație, asigurându-se ca fiecare ofertant a înțeles aceasta procedură și răspunde la eventualele întrebări puse de ofertanți.
  - f. Președintele comisiei va aduce la cunoștința ofertanților neacceptarea de obiecții, sugestii sau derogări de la procedură din partea ofertanților.
9. În cadrul ședinței de deschidere nu este permisă respingerea nici unei oferte, cu excepția celor care se încadrează într-una dintre următoarele situații:
  - a) au fost depuse după data și ora-limită de depunere sau la o altă adresă decât cele stabilite în anunțul publicitar ;
  - b) nu sunt însoțite de garanția de participare, în cuantumul și forma stabilită.
10. Deschiderea ofertelor va avea loc la data și ora menționate în anunțul de licitație, în prezența ofertanților sau a persoanelor care reprezintă ofertanții la licitație, în baza împuternicirii acordate de aceștia, comisia de licitație procedează la identificarea ofertanților și la deschiderea plicurilor exterioare conținând documentele de participare ale ofertanților prezenți.
11. După deschiderea plicurilor exterioare, comisia de evaluare elimină ofertele care nu conțin totalitatea documentelor și datelor cerute în *"Instrucțiunile privind modul de elaborare și prezentare a ofertelor"* și întocmește un proces-verbal, în care se menționează rezultatul deschiderii plicurilor respective.
12. Deschiderea plicurilor interioare ale ofertelor se face numai după semnarea procesului verbal care consemnează operațiunile descrise la **punctul 11** de către toți membrii comisiei de evaluare și de către ofertanți, și numai dacă există cel puțin **3(trei)** oferte valabile pentru fiecare modul.
13. **Criteriul de atribuire al contractului de arenda este cel mai mare nivel al arendei /lei/ha /an .**
14. În cazul în care după deschiderea ofertelor se constată existența a două sau mai multe oferte cu nivelul cel mai ridicat al arendei lei/hectar/an egal, aflate pe primul loc arendatorul va solicita

ofertanților o nouă propunere financiară în plic închis, caz în care contractul va fi atribuit ofertantului a cărui propunere financiară are nivelul cel mai ridicat al arendei lei/hectar/an.

15. În cazul în care licitația publică nu a condus la desemnarea unui câștigător, se va consemna aceasta situație într-un **proces verbal** și se va organiza o nouă licitație în același condiții.
16. În cazul în care se va iniția o nouă procedură de licitație, prin hotărâre a Consiliului Județean Ialomița se pot modifica/reactualiza anumite puncte din documentația de atribuire.

În baza procesului - verbal în care se menționează ofertele valabile, ofertele care nu îndeplinesc criteriile de valabilitate și motivele excluderii acestora din urmă de la procedura de atribuire, comisia de evaluare întocmeste, în termen de **1 zile lucrătoare**, un raport pe care îl transmite Președintelui Consiliului Județean Ialomița care cuprinde :

- a. descrierea procedurii de arendare și operațiunile de evaluare,
- b. elementele esențiale ale ofertelor depuse și motivele alegerii ofertantului câștigător sau, în cazul în care nu a fost desemnat câștigător nici un ofertant, cauzele respingerii.

17. După primirea raportului comisiei de evaluare, arendatorul, în termen de **3 zile lucrătoare** informează, în scris, cu confirmare de primire, ofertanții care nu au participat la procedura de licitație și ale căror oferte au fost excluse, indicând motivele excluderii.

### III. CAIETUL DE SARCINI

#### 1. INFORMAȚII GENERALE PRIVIND OBIECTUL ARENDĂRII:

##### 1.1. *Descrierea și identificarea bunului care urmează să fie arendat;*

Terenul propus spre arendare este **teren cu destinația agricolă** din **categoria de folosință neproductiv**, această categorie cuprinde terenurile degradate și cu procese excesive de degradare care pot fi amenajate și folosite pentru producție agricolă doar în urma unor lucrări specifice și cu un efort financiar considerabil.

Potențialul de producție a terenurilor se clasifică, în funcție de sol, relief, clima, apa freatică, pe baza notelor de bonitare naturală pentru teren, în 5 clase de calitate.

În urma studiilor pedologice și bonitare profile sol pentru acest teren executat în baza contractului **nr.8838/12.11.2015**, de către Oficiul

Judeţean Pentru Studii Pedologice şi Agrochimice Ialomiţa, acest teren este încadrat conform studiului în **clasa V de calitate** :

- **Clasa V** (1 - 20 puncte) - terenuri cu soluri foarte slab fertile, improprie pentru folosinţa arabila, foarte puternic afectate de fenomene de degradare (eroziune, exces de umiditate etc.).

Caracteristicile solului sunt următoarele :

- Este un sol profund cu volum edafic mijlociu-mare
- Conţinutul de săruri solubile creşte pe profil de la suprafaţă spre adâncime.
- Reacţia solurilor este slab alcalină, conţinutul de humus este mic mijlociu.
- Conţinutul de fosfor mobil mic şi potasiu mobil este foarte mare.
- Fertilitatea acestor soluri este în funcţie de conţinutul de săruri pe care îl au.
- Salinizarea, ridică mari probleme plantelor de cultură, reducând substanţial producţia agricolă.
- Vegetaţia acestor soluri este alcătuită în special din ierburi perene, ierburi ce lasă în sol o cantitate mai mare de material organic decât plantele anuale.

Ameliorarea acestor soluri pentru a fi rentabile din punct de vedere agricol este anevoioasă, costisitoare şi de durată şi nu se poate realiza decât printr-un complex de măsuri speciale :

- **de spălare** (în perioade reci cu norme mari de apă pentru levigarea în adâncime a sărurilor solubile),
- **amendarea cu ghips şi fosfogips** (în scopul evitării evoluţiei spre soloneţ, precum şi pentru a normaliza compoziţia cationică, pentru a îmbunătăţi însuşirile fizico-chimice şi biologice)
- **lucrări de drenaj** (care au scopul de a colecta apa de spălare, bogată în săruri solubile şi de a coborî pânza freatică, în aşa fel încât franja capilară să nu mai ajungă la suprafaţa solului)

Concomitent cu aceste măsuri este necesar să se aplice o agrotehnică adecvată, fertilizarea cu îngrăşăminte minerale şi organice şi cultivarea cu plante tolerante la salinitate.

Consiliul Judeţean Ialomiţa are la această dată în domeniul privat al judeţului, terenul agricol din categoria neproductiv în suprafaţă de **104,7479 ha**, identificată în cartea funciară **nr. 20353(partial)**, suprafaţa liberă de sarcini, şi împărţită în 2 module M.1 - 85,3078 ha şi M.2-19,4401ha.

**M.1 - 85,3078 ha** a fost închiriat prin contractul de închiriere **nr.925/1 din 04.04.2017** în urma unei proceduri de licitație desfășurată în baza Hotărârii Consiliului Județean nr.23 din 16.02.2017, domnului **Gradea Nicolae** pentru o perioadă de 2 ani începând cu data de 04.04.2017 , cu obiectivul „*creșterea animalelor*” și o chirie de **131 lei/ha/an**.

Prin adresa nr.8436/2019-X din 17.04.2019, dl.Gradea Nicolae, ne solicită această suprafață pentru arendare cu obiectivul „*creșterea animalelor*” .

Menționăm faptul ca pe perioada derulării contractului **nr.925/1 din 04.04.2017** chiriașul a exploatat terenul în scopul pe care l-a închiriat și în condițiile stabilite prin contract, așa cum a reieșit și din controalele efectuate pe teren de către Compartimentul Patrimoniu Public și Privat al Consiliului Județean Ialomița.

**M.2- 19,4401ha**, nu a fost închiriat până în prezent.

Având în vedere cele prezentate mai sus precum și includerea a peste 75% din aceste terenuri în sit-ul Natura 2000, implică anumite restricții în exploatarea acestor terenuri protejate, iar valorificarea acestor terenuri neproductive prin pășunatul în limita a **1UVM/ha** este activitatea recomandată pentru acest tip de terenuri de către custodele site-ului Natura 2000, precum și faptul, ca amenajarea și folosirea acestor terenuri pentru producția agricolă, necesită o perioadă mare de timp și un efort financiar pe măsură, iar valorificarea acestor suprafețe de teren în condițiile date se poate face prin arendarea acestora, fermierilor din zona care au ca **obiectiv creșterea animalelor**, și folosirea terenul arendat pe perioada contractuală pentru **pășunat** în scopul-creșterii animalelor

Obiectul arendei îl reprezintă, **teren cu destinația agricolă - categoria de folosință neproductiv** situate în extravilanul comunelor **Giurgeni** , după cum urmează :

Suprafață totală **104,7479 ha** - Identificată în cartea funciară **nr. 20353(partial)**, a fost divizată în **2 module** :

Nr Modul	Suprafață (ha)	Încărcătura optimă de animale pe suprafață				
		Tauri, vaci și alte bovine de mai mult de 2 ani, ecvidee de mai mult de 6 luni	Bovine între 6 luni și 2 ani	Bovine de mai puțin de 6 luni	Ovine	Caprine
<b>1</b>	<b>85,3078</b>	<b>85</b>	<b>136</b>	<b>213</b>	<b>563</b>	<b>563</b>

<b>2</b>	<b>19,4401</b>	<b>19</b>	<b>31</b>	<b>49</b>	<b>128</b>	<b>128</b>
<b>TOTAL</b>	<b>104,7479</b>	<b>104</b>	<b>167</b>	<b>262</b>	<b>691</b>	<b>691</b>

**1.3. Condițiile de exploatare a arendării și obiectivele de ordin economic, financiar, social și de mediu urmărite de către arendaș privind exploatarea eficace a bunurilor ce fac obiectul arendării;**

**1.1. Motivația pentru componenta economică:**

- administrarea eficientă a domeniului privat al județului Ialomița pentru atragerea de venituri suplimentare la bugetul județului ;
- facilitarea dezvoltării zootehniei (ramură economică importantă, într-un județ preponderent agrar), prin intermediul căreia se creează locuri de muncă și venituri pentru locuitorii din zonă

**2.2. Motivația pentru componenta financiară:**

Principalele avantaje ale arendării terenului sunt următoarele:

- arendașul va achita autorității, în contravaloarea terenului , o arendă anuală stabilită prin contract.
- arenda trece întreaga responsabilitate pentru modul de gestionare a terenului arendat , în sarcina arendașului ( inclusiv cele de mediu).

**2.3. Motivația pentru componenta socială:**

- ocuparea unei părți din forța de muncă din zonă, fie prin angajarea cu contract de muncă a unor oameni, fie prin utilizarea acestora ca zilieri.

**2.4. Motivația pentru componenta de mediu:**

- arendașul va avea obligația, prin contractul de arendă, să respecte toată legislația în vigoare pe probleme de mediu. Contractul de arendă transferă responsabilitatea viitorului arendaș cu privire la respectarea clauzelor de protecția mediului, printre care unele dintre cele mai importante sunt:
- luarea tuturor măsurilor necesare pentru diminuarea și evitarea poluării solului și a apei subterane, cu efecte asupra sănătății populației;
- utilizarea durabilă a resurselor;
- îmbunătățirea factorilor de mediu și a microclimatului din zonă prin amenajare și întreținere, evitarea degradării solului.

**2. CONDIȚII GENERALE ALE ARENDĂRII:**

**2.1. Regimul bunurilor utilizate de arendaș în derularea arendei (regimul bunurilor proprii);**

- a) La expirarea contractului de arendă , arendașul este obligat să restituie în deplină proprietate, liber de sarcini bunul arendat.

- b) În contractul de arendă se vor stipula în mod obligatoriu, distinct, categoriile de bunuri ce vor fi utilizate de arendaș în derularea arendeii .
- c) La încetarea, din orice cauză, a contractului de arendă, bunurile ce au fost utilizate de arendaș în derularea arendeii vor fi repartizate după cum urmează:
- Bunurile de retur, așa cum au fost stabilite în contract, se vor întoarce în posesia arendatorului , gratuit și libere de orice sarcini;
  - Bunurile de preluare, așa cum au fost stabilite în contract vor fi dobândite de arendator de la arendaș contra unei sume de bani stabilite pe bază de evaluare întocmită de una din părți și însușită de cealaltă parte sau pe bază de raport de evaluare întocmit de un evaluator independent.
  - Bunurile proprii, așa cum au fost stabilite în contractul de arendă, vor rămâne în proprietatea și posesia arendașului .

## ***2.2. Obligațiile privind protecția mediului, stabilite conform legislației în vigoare;***

- Arendașul poartă întreaga responsabilitate pentru respectarea prevederilor legale în domeniul protecției mediului.

## ***2.3. Obligatorietatea asigurării exploatării în regim de continuitate și permanență;***

- Arendașul este obligat să exploateze pe riscul și pe cheltuiala sa, în fiecare an, toată suprafața arendată pentru care a depus ofertă la licitația publică.

## ***2.4. Durata;***

2.4.1. Durata arendării este de 6 ani de la data semnării contractului de arendă.

2.4.2. Arendașul poate solicita în scris, cu minim 6 luni înainte de expirarea duratei contractului de arendă, arendatorului, reînnoirea acestui contract , potrivit art.1848, alin.(1) din Codul Civil.

Contractul se poate reînnoi, pentru un termen egal cu cel inițial în urma aprobării reînnoirii prin Hotărâre a Consiliului Județean Ialomița.

2.4.3. Contractul de arendă poate înceta, în cazul în care interesul național, județean sau local o impune, prin denunțarea unilaterală de către arendator, cu plata unei despăgubiri juste și prealabile în sarcina acestuia, în caz de dezacord fiind competentă instanța de judecată de la sediul arendașului.

2.4.4. Cesiunea contractului de arendă sau subarendarea lui sunt interzise.

## **2.5. Nivelul minim al arendeii;**

2.5.1. Având în vedere caracteristica activităților ce se vor desfășura pe aceste terenuri , respectiv activitatea de **creștere a animalelor** - precum și categoria de folosință a terenurilor arendate, categorie , în concordanță cu nivelul mediu al arendeii încasate de Consiliul Județean Ialomița pe acesta categorie de teren în anii precedenți propunem ca nivelul minim al valorii arendeii de la care pornește licitația sa fie de **140,00 lei/ha/an**, urmărindu-se obținerea unor venituri suplimentare la bugetul județului, dar în același timp se va avea în vedere și încurajarea investitorilor.

2.5.2. Prețul arendeii licitat, va fi cel puțin egal cu **140,00 lei/ha/an** din prezentul caiet de sarcini, se indexează anual, la **1 ianuarie**, cu indicele de inflației comunicat de Institutul Național de Statistică pentru anul precedent.

2.5.3. Prețul arendeii licitat, se va plăti după cum urmează:

- a) pentru contractele încheiate până la **31 iulie**, arendase plătește în două tranșe, respectiv: **50%** din quantumul arendeii în termen de 30 de zile de la data semnării contractului iar diferența de **50%** până la data de **31 octombrie**.
- b) pentru următorii ani ai arendării, arenda se plătește în două tranșe, respectiv: **50%** din quantumul arendeii până la data de **31 iulie** iar diferența de **50%** până la data de **31 octombrie**.
- c) pentru perioada cuprinsă între **01 ianuarie** a ultimului an al arendării și data încetării contractului arenda, se plătește până la data de **31 ianuarie** a anului respectiv.

Arenda datorată arendatorului, se indexează anual, la data de 1 ianuarie al fiecărui an în cu indicele de inflație, comunicat de Institutul Național de Statistică, pentru anul precedent.

- d) plata arendeii se face de către arendaș în contul **IBAN RO RO89TREZ39121A300530XXX** - **Trezoreria Municipiului Slobozia**, la termenele și în condițiile prevăzute, pe baza facturii emise de arendaș
- e) neplata arendeii în termen de **30 zile** de la împlinirea termenului prevăzut în contract, atrage după sine transmiterea de către arendator a unei somații de plată, către arendaș.
- f) Dacă în termen de **15 zile** de la transmiterea somației de plată, arendașul nu a efectuat plata, atunci contractul de arenda este reziliat de drept, fără intervenția instanțelor judecătorești, prezenta clauză echivalând unui pact comisoriu de gradul IV, conform art.1553 din Codul Civil și se procedează la revenirea terenurilor la dispoziția arendatorului fără nicio obligație a acestuia față de arendaș .



2.5.4. În situația în care pe parcursul derulării contractului de arendă, interesul public național sau județean o impune, prin act adițional se va proceda la reducerea cu până la 5% a suprafeței arendate și cu reducerea corespunzătoare a arendeii viitoare datorată de arendaș pentru suprafața respectivă.

2.5.5. Dacă interesul public național sau județean în temeiul căruia s-a diminuat suprafața arendată cu 5%, nu mai subzistă, această suprafață, va reveni fără o nouă procedură de licitație la arendașul inițial, cu majorarea corespunzătoare a arendeii datorate.

2.5.6. Predarea-primirea suprafeței de teren menționate mai sus se face pe bază de proces verbal încheiat la sfârșitul anului agricol în care intervine modificarea suprafeței.

2.5.7. Arendatorul are dreptul să modifice în mod unilateral partea reglementară a contractului de arendă, din motive excepționale legate de interesul național sau local, notificând acest fapt arendașul .

### **1.6. Natura și cuantumul garanțiilor solicitate de arendator;**

2.6.1. În vederea participării la licitație, ofertanții sunt obligați să depună la organizator garanția de participare în cuantum de 5 % din suma datorată arendatorului, cu titlu de redevență minimă (de la care se pornește licitația pentru primul an al arendeii, calculată în funcție de suprafața pe care ofertantul intenționează să o arendeze.

2.6.2. Valoarea garanției de participare este următoarea :

<b>Modul</b>	<b>Suprafață (ha)</b>	<b>Val.Min ARENDA Lei/ha</b>	<b>Val totală/an Lei/ha</b>	<b>Val.Garanție Participare 5% lei</b>
<b>M.1</b>	<b>85,3078</b>	<b>140,00</b>	<b>11.943,09</b>	<b>597,15</b>
<b>M.2</b>	<b>19,4401</b>	<b>140,00</b>	<b>2.721,61</b>	<b>136,08</b>

2.6.3. Garanția se constituie printr-un :

- a) Instrument de garantare emis în condițiile legii de o societate bancară sau de o societate de asigurări, care devine anexă la contract.
- b) Garanția poate fi constituită și prin depunere în numerar a valorii acesteia la casieria **Consiliului Județean Ialomița pentru valori până la 5.000 lei**
- c) Garanția trebuie să fie constituită în suma și pentru perioada de valabilitate prevăzute în documentația de atribuire.

**2.6.4.** Ofertanților necâștigători li se restituie garanția în termen de **10 zile lucrătoare** de la desemnarea ofertantului câștigător în urma unei cereri de restituire, cu excepția ofertantului declarat câștigător cu care se va încheia contractul de arendă .

**2.6.5.** Garanția de participare la licitație se pierde în următoarele cazuri:

- a) dacă ofertantul își retrace oferta în termenul de valabilitate al acesteia;
- b) în cazul ofertantului câștigător, dacă acesta nu semnează contractul în termen de **20 de zile** de la data la care proprietarul a informat ofertantul despre alegerea ofertei sale.

**2.6.6. (1)** În termen de **30 zile** de la data încheierii contractului de arendă, arendașul va depune cu titlu de garanție, care va fi constituită pe parcursul derulării contractului, o sumă reprezentând o cotă de **10%** din suma datorată arendatorului cu titlu de arendă pentru primul an de arendare pentru prelevarea penalităților de întârziere și sumelor datorate arendatorului de către arendaș, în baza contractului de arendă .

(2) Garanția se returnează la cererea scrisă a arendașului, în termen de 7 zile de la încetarea contractului de arendă, dacă aceasta nu a fost utilizată de către arendator, pentru prelevarea penalităților de întârziere și sumelor datorate arendatorului de către arendaș, în baza contractului de arendă.

**2.6.7. Garanția se constituie :**

- a) Garanția se constituie printr-un instrument de garantare emis în condițiile legii de o societate bancară, sau o societate de asigurări și devine anexă la contract.
- b) Garanția trebuie să fie constituită în suma și pentru perioada de valabilitate prevăzute în contractul de arenda.
- c) Garanția trebuie să fie irevocabilă.
- d) Instrumentul de garantare trebuie să prevadă că plata garanției se va executa necondiționat, respectiv la prima cerere a arendașului, pe baza declarației acestuia cu privire la culpa persoanei garantate
- e) Arendașul are obligația de a reînnoi garanția dacă această nu acoperă inițial întreaga perioadă a contractului de arenda .
- f) Garanția se poate depune și la Trezoreria Slobozia, prin ordin de plată, în contul arendașului nr. **IBAN-RO 67 TREZ 391 500 6XXX 000121 deschis la Trezoreria Municipiului Slobozia** sau la casieria Consiliului Județean Ialomița.

**3. Condițiile de valabilitate pe care trebuie să le îndeplinească ofertele;**

**3.1** Oferta va fi transmisă (depusă) până la data și ora din anunțul de participare, riscurile legate de transmiterea ofertei, inclusiv forța majoră, cad în sarcina persoanei interesate;

**3.2** Oferta va fi transmisă (în două exemplare – Original și Copie) în două plicuri închise și sigilate, unul exterior care va conține documentele

prevăzute în instrucțiunile pentru ofertanți și unul interior care va conține oferta propriu-zisă semnată de ofertant;

**3.3** Oferta este valabilă **90 de zile** de la data depunerii și este confidențială până la deschidere de către comisia de evaluare;

**3.4** Dovada constituirii garanției de participare (*va fi atașată plicului exterior*)

**3.5** Procedura de licitație se va desfășura pentru fiecare modul pentru care au fost depuse **cel puțin 3 oferte valabile**.

**3.6** În caz contrar arendatorul are obligația să anuleze procedura pentru modulele pentru care nu au fost depuse **3 oferte valabile** și să organizeze o nouă licitație în aceleași condiții pentru aceste module în termen de **10 zile lucrătoare** de la publicarea unui nou anunț.

**3.7.** În cazul în care se va iniția o nouă procedură de licitație, prin hotărâre a Consiliului Județean Ialomița se pot modifica/reactualiza anumite puncte din documentația de atribuire.

**3.8.** În cazul în care nu au fost depuse **cel puțin 3 oferte valabile** în cadrul celei de-a doua licitații publice, arendatorul poate decide inițierea procedurii de negociere directă.

**3.9.** Dacă ofertantul câștigător nu semnează contractul de arenda, în perioada de **20 zile** de la data la care arendatorul a informat ofertantul despre alegerea ofertei sale, licitația se anulează și se repetă, după publicarea unui nou anunț, în aceleași condiții, cu obligativitatea pentru respectivul ofertant de a plăti daune interese, constând din prețul arendeii ofertate de către arendaș, până la atribuirea unui nou contract de arenda pentru modulul/modulele respective.

**3.10.** Arendatorul are obligația de a repeta procedura de arendare în termen de maxim **12 luni** de la anularea respectivei licitații.

#### **4. Clauze referitoare la încetarea contractului de arenda.**

- a) Înțelegerea părților, pentru motive întemeiate verificate și acceptate de arendator, sub condiția achitării de către arendaș, a arendeii și a altor obligații izvorâte din contract.
- b) La expirarea duratei stabilite în contract.
- c) În cazul în care interesul național sau local o impune, prin denunțarea unilaterală de către arendaș, cu plata unei despăgubiri juste și prealabile în sarcina acestuia, în caz de dezacord fiind competentă instanța de judecată;
- d) În cazul imposibilității obiective a arendașului de a exploata terenul arendat prin renunțare, fără plata unei despăgubiri;
- e) Prin decesul arendașului sau dizolvarea, lichidarea ori falimentul persoanei juridice respective.

#### **4.2 Rezilierea contractului intervine:**

- a) În cazul nerespectării obligațiilor contractuale de către arendaș prin rezilierea unilaterală de către arendator, cu plata arendeii datorată pe

- anul calendaristic respective și a eventualelor penalități de întârziere aferente în sarcina arendașului cu o notificare prealabilă de **15 zile**;
- b) În cazul nerespectării obligațiilor contractuale de către arendator, prin rezilierea unilaterală de către arendaș cu plata de despăgubiri în sarcina arendatorului cu o notificare prealabilă de **15 zile**;
  - c) În cazul în care arendașul nu exploatează terenul în scopul în care a fost arendat, cu obligația pentru arendaș de a plăti arenda pentru anul calendaristic, respectiv în care are loc rezilierea contractului.
  - d) Neplata arendei în termen de **30 de zile** de la împlinirea termenului prevăzut la **art. 4** din contract, atrage după sine transmiterea de către arendator a unei somații de plată, către arendaș.
  - e) Dacă în termen de **15 zile** de la transmiterea somației de plată, arendașul nu a efectuat plata, atunci contractul de arenda este reziliat de drept, fără intervenția instanțelor judecătorești, prezenta clauză echivalând unui pact comisoriu de gradul IV, conform art.1553 din Codul Civil și se procedează la revenirea terenurilor la dispoziția arendatorului fără nicio obligație a acestuia față de arendaș.
- La încetarea contractului de arenda, arendașul este obligat să restituie, în deplină proprietate, liber de orice sarcină, bunul arendat.

#### **IV. INSTRUCȚIUNI PRIVIND MODUL DE ELABORARE ȘI PREZENTARE A OFERTELOR**

- a) Ofertele vor fi redactate în limba română.
- b) Persoanele fizice sau juridice în calitate de arendaș care au litigii cu autoritatea publică, sau care au debite neonorate, generate de neexecutarea unor obligații contractuale către Consiliul Județean Ialomița, nu au dreptul de a participa la sesiunile de licitație publică sau la cele de negociere directă, după caz.
- c) Ofertantul va prezenta câte un exemplar al ofertei și al documentelor care o însoțesc în original și copie, introduse în plicuri marcate corespunzător cu „ORIGINAL” și respectiv „COPIE” și aceste plicuri sigilate introduse într-un plic sigilat care va fi înregistrat, în ordinea primirii, precizându-se data și ora.
- d) Pe acest plic se va marca - *Oferta pentru licitație publică deschisă "Arendarea unui teren cu destinația creșterea animalelor - categoria de folosință neproductiv proprietatea publică a județului Ialomița* - Inscricția " *A NU SE DESCHIDE ÎNAINTE DE DATA..... ORA.....* "
- e) Denumirea și adresa autorității.
- f) Denumirea și adresa arendașului.
- g) Alte inscripții atrag descalificarea ofertanților

- h) În acest plic sunt introduse cele două plicuri „ORIGINAL” și respectiv „COPIE” cu documentele de calificare și oferta de preț.
- i) **Pe plicul exterior va fi atașată dovada achitării garanției de participare la licitație** care este egală cu 5% din suma datorată arendatorului, cu titlu de arendă minimă (de la care se pornește licitația pentru primul an al arendării), calculată în funcție de suprafața pe care ofertantul intenționează să o arendeze .
- j) Plicurile interioare sigilate care cuprind formularul de ofertă vor fi introduse în plicul exterior .

### PLICURILE ( original și copie) vor conține:

#### A. DOCUMENTE PENTRU PERSOANE JURIDICE :

- **Act constitutiv** (statut, contract societate, etc., după caz);
- **Certificate de înmatriculare la Oficiul Registrului Comerțului** de pe lângă Tribunalul în raza căruia se află sediul social al ofertantului; copie conform cu originalul
- **Certificat constatator**, valabil emis de Oficiul Registrului Comerțului competent, privind activitatea ofertantului;
- **Dovada existenței în obiectul de activitate “Creșterea animalelor”** sau “Activități mixte - cultura vegetală combinată cu creșterea animalelor”,
- **Dovada deținerii de animale** (adeverință emisă de medicul veterinar privind numărul și animalele înscrise în R.N.E.)
- **Dovada achitării obligațiilor de plată exigibile a impozitelor și taxelor către bugetul general consolidat al statului** - certificate constatatoare de la organele fiscale competente;
- **Dovada achitării obligațiilor de plată exigibile a impozitelor și taxelor locale** - certificate constatatoare de la organele fiscale competente;
- **Declarație pe propria răspundere** că nu este în procedură de reorganizare sau lichidare judiciară;
- **Împuternicire** pentru reprezentantul societății, dacă nu este reprezentantul legal al acesteia;
- **Informații generale** (completare formular)

#### B. DOCUMENTE PENTRU PERSOANE FIZICE:

- **Copie după actul de identitate;**
- **Dovada achitării obligațiilor de plată exigibile a impozitelor și taxelor locale** - certificate constatatoare de la organele fiscale competente;

- **Dovada deținerii de animale** (adeverință de la medicul veterinar privind numărul și animalele înscrise în R.N.E.)
- **Informații generale** (completare formular)

### **C. PLICURILE INTERIOARE TREBUIE SĂ CONȚINĂ:**

- Pe plicurile interioare (unul pentru oferta în original și unul pentru oferta în copie) se înscriu numele sau denumirea ofertantului, sediul social al acestuia, precum modulele, pentru care ofertează Ex. *Giurgeni -M.... etc.*
- Aceste plicuri vor conține oferta propriu-zisă completată pe formularul de ofertă semnat de ofertant;

### **D.PRECIZĂRI PRIVIND OFERTA**

1. Fiecare participant are dreptul depună o singură ofertă;
1. Ofertantul poate depune ofertă pentru unul, pentru mai multe sau pentru toate modulele scoase la licitație așa cum sunt ele prezentate în caietul de sarcini.
2. Termenul de valabilitate al ofertei este de **90 de zile** de la data depunerii.
3. Ofertantul va suporta toate cheltuielile aferente elaborării și prezentării ofertei sale;
4. Ofertele primite și înregistrate după termenul limită de primire, prevăzut în anunțul publicitar, vor fi excluse de la licitație și vor fi înapoiate ofertanților fără a fi deschise;
5. Oferta reprezintă angajamentul ferm al ofertantului în conformitate cu documentele licitației, este secretă și se depune în vederea participării la licitație;
6. **Oferta trebuie să fie fermă;**
7. Oferta se va întocmi pentru suprafețele prezentate în caietul de sarcini conform formularului de ofertă.
8. Oferta este supusă clauzelor juridice și financiare înscrise în documentele ce o alcătuiesc.
9. Organizatorul licitației are dreptul, prin comisia de evaluare, să descalifice orice ofertant care nu îndeplinește prin oferta prezentată una sau mai multe cerințe din documentele licitației.
10. Depunerea ofertei reprezintă manifestarea voinței ofertantului de a semna contractul de arendașe a terenului pentru a-l exploata conform obiectivelor arendașului.
11. Revocarea ofertei de către ofertant în perioada de valabilitate a acesteia, potrivit anunțului, atrage după sine pierderea garanției de participare.

12. Revocarea de către ofertantul câștigător a ofertei după adjudecare, atrage după sine anularea licitației și pierderea garanției de participare și, dacă este cazul, plata de daune interese de către partea în culpă.
13. Daune interese reprezintă paguba efectivă și câștigul nerealizat calculat la nivelul redevenței ofertate de câștigător în cadrul procedurii de licitație până în momentul semnării unui nou contract de arendașe dar nu mai târziu de 12 luni.
14. Conținutul ofertei trebuie să rămână confidențial până la data stabilită pentru deschiderea acestora, arendatorul urmând a lua cunoștință de conținutul respectivelor oferte numai după această dată;

## **V. CRITERIUL DE ATRIBUIRE AL CONTRACTULUI DE ARENDA**

- 5.1. **CEL MAI MARE NIVEL AL REDEVENȚEI/ha/an** - ofertate.
- 5.2. Comisia de evaluare este legal întrunită numai în prezența tuturor membrilor.
- 5.3. Comisia de evaluare adoptă decizii în mod autonom numai pe baza documentației de atribuire și cu respectarea prevederilor legale în vigoare.
- 5.4. Membrii comisiei de evaluare, supleanții și invitații trebuie să respecte regulile privind conflictul de interese.
- 5.5. Membrii comisiei de evaluare au obligația de a păstra confidențialitatea datelor, informațiilor și documentelor cuprinse în ofertele analizate.
- 5.6. Prețul redevenței, licitat, va fi indexat anual cu rata inflației;
- 5.7. Modul de achitare a prețului redevenței cât și clauzele pentru respectarea obligațiilor de plată, se vor stabili prin contractul de arenda.

## **VI. INSTRUCȚIUNI PRIVIND MODUL DE UTILIZARE A CĂILOR DE ATAC;**

- 6.1 Soluționarea litigiilor apărute în legătură cu atribuirea, încheierea, executarea, modificarea și încetarea contractului de arenda, precum și a celor privind acordarea de despăgubiri se realizează potrivit prevederilor

Codului Civil și Codului de Procedură Civilă cu modificările și completările ulterioare.

6.2 Acțiunea în justiție se introduce la secția civilă a tribunalului în a cărui jurisdicție se află sediul arendatorului .

## **VII. INFORMAȚII REFERITOARE LA CLAUZELE CONTRACTUALE OBLIGATORII.**

7.1. Arendașul este obligat să asigure exploatarea eficientă în regim de continuitate și de permanență a bunului ce face obiectul arendării, potrivit obiectivelor stabilite de către arendator .

7.2. Arendașul este obligat să exploateze în mod direct bunul care face obiectul arendării ;

7.3. Arendașul este obligat să plătească arenda ;

7.4. Drepturile și îndatoririle părților se stabilesc prin contract.

7.5. La încetarea contractului de arenda prin ajungerea la termen, arendașul este obligat să restituie arendatorului în deplină proprietate terenul împreună cu toate investițiile realizate pe acesta;



## CONTRACT DE ARENDARE

privind arendarea a unui *teren cu destinația agricolă - categoria de folosință neproductiv, proprietatea privată a județului Ialomița*, situat în extravilanul comunei GIURGENI

Nr. \_\_\_\_\_ / \_\_\_\_\_ din \_\_\_\_\_

### I. Părțile contractante

**JUDEȚUL IALOMIȚA**, cu sediul în municipiul Slobozia, Piața Revoluției nr.1, cod 920032, tel. 0243/230201, fax. 0243/233000, Cod fiscal 4231776, cont **RO89TREZ39121A300530XXXX**, deschis la Trezoreria Municipiului Slobozia, reprezentat prin domnul **VICTOR MORARU - PREȘEDINTE** al Consiliului Județean Ialomița, în calitate de **ARENDATOR**, pe de o parte,

Și

\_\_\_\_\_, cu sediul în \_\_\_\_\_, str. \_\_\_\_\_, nr. \_\_\_\_\_, jud. \_\_\_\_\_ cod. \_\_\_\_\_, C.I.F./C.U.I nr. \_\_\_\_\_ număr de ordine la Registrul Comerțului \_\_\_\_\_, cont RO \_\_\_\_\_, deschis la \_\_\_\_\_, telefon/fax \_\_\_\_\_, în calitate de **ARENDAȘ**, (*persoană juridică*) pe de altă parte,

Sau

\_\_\_\_\_, domiciliat în \_\_\_\_\_, str. \_\_\_\_\_, nr. \_\_\_\_\_, jud. \_\_\_\_\_ cod. \_\_\_\_\_, C.N.P. \_\_\_\_\_, C.I/B.I seria \_\_\_\_\_, nr. \_\_\_\_\_, eliberat la data de \_\_\_\_\_, de \_\_\_\_\_ cont RO \_\_\_\_\_, deschis la \_\_\_\_\_, telefon/fax \_\_\_\_\_, în calitate de **ARENDAȘ**, pe de altă parte, (*persoană fizică*)

La data de \_\_\_\_\_, la sediul arendatorului în temeiul Legii nr.287/2009, privind Codul Civil, art.1836 - 1850 și al Hotărârii Consiliului Județean Ialomița de aprobare a arendării nr. \_\_\_\_\_ din \_\_\_\_\_, s-a încheiat prezentul contract de arendă

### II. Obiectul contractului de arendă

**Art. 1.** (1) Obiectul contractului de arendă este predarea de către arendator și preluarea în scopul exploatării de către arendaș a terenului *cu destinația agricolă - categoria de folosință neproductiv*, proprietatea privată a Județului Ialomița, situat în extravilanul comunei GIURGENI în suprafață totală de \_\_\_\_\_ ha

(2) Terenul arendat va fi folosit de către arendaș pentru **pășunat** în scopul – **creșterii animalelor** conform ofertei depuse la licitația publică din data de \_\_\_\_\_

(3) În derularea contractului de arendă, arendașul va utiliza următoarele categorii de bunuri:

- a) **Bunurile de retur:** constând din teren *cu destinația agricolă (- categoria de folosință neproductiv, \_\_\_\_\_ ha;*
- b) **Bunurile de preluare:** bunurile utilizate de către arendaș pe perioada arendei, care nu sunt bunuri de retur, dar pentru care arendatorul își exprimă intenția de a le cumpăra la încetarea arendei, dacă este cazul;

c) **Bunurile proprii:** bunuri utilizate pe durata arendării de arendaș ce sunt și rămân proprietate a acestuia la încetarea contractului, dacă nu sunt fructe industriale sau nu fac obiectul intenției arendatorului de a le achiziționa ca bunuri de preluare.

(4) La încetarea contractului de arendă, din orice cauză arendașul este obligat să restituie, în deplină proprietate, liber de orice sarcină, bunul arendat .

(5) La încetarea, din orice cauză, a contractului de arendă bunurile ce au fost utilizate de arendaș în derularea contractului vor fi repartizate după cum urmează:

- bunurile de retur, așa cum au fost stabilite în caietul de sarcini, se vor întoarce în posesia arendatorului, gratuit și libere de orice sarcini;
- bunurile de preluare, așa cum au fost stabilite în caietul de sarcini vor fi dobândite de arendator de la arendaș contra unei sume de bani stabilite pe bază de evaluare întocmită de una din părți și însușită de cealaltă parte sau pe bază de raport de evaluare întocmit de un evaluator independent;
- bunurile proprii, așa cum au fost stabilite în caietul de sarcini, vor rămâne în proprietatea și posesia arendașului.

**Art. 2.** (1) Arendarea se face în condițiile stabilite prin caietul de sarcini, anexat la prezentul contract care este parte integrantă din acesta.

(2) Predarea-primirea terenului ce face obiectul arendei se va efectua în termen de **10 zile** de la încheierea contractului, și va fi consemnată într-un proces-verbal încheiat între părți care devine anexă la contract.

(3) Contractul de arendă încheiat în scris și înregistrat la primăria pe raza căreia se află terenul constituie titlu executoriu pentru plata arendei la termenele și în modalitățile stabilite în contract.

(4) Nivelul arendei nu poate fi modificat de arendaș ca urmare a unor pierderi datorate unor factori naturali (calamități, inundații, secetă etc.).

(5) Părțile sunt obligate să notifice primăriei pe raza căreia se află terenul arendat și la care a fost înregistrat contractul de arendă orice modificare a nivelului arendei.

**(6) Arendașul are interdicția de a subarenda sau cesiona, total sau parțial contractul de arendă.**

### III. Termenul

**Art. 3.** (1) Durata arendei este de \_\_\_\_\_ ani, începând de la data de \_\_\_\_\_ 2019 până la \_\_\_\_\_.

(2) Arendașul poate solicita în scris, cu minim 6 luni înainte de expirarea duratei contractului de arendă, arendatorului, reînnoirea acestui contract ,potrivit art.1848, alin. (1) din Codul Civil.

(3) Contractul se poate reînnoi, pentru un termen egal cu cel inițial ca urmare a acordului expres manifestat prin Hotărâre a Consiliului Județean Ialomița.

### IV. Arenda

**Art. 4.** (1) Nivelul arendei este de \_\_\_\_\_ lei/ha/an așa cum a fost specificat în oferta de preț, iar valoarea totală pentru cele \_\_\_\_\_ ha, arenda este de \_\_\_\_\_ lei/an și se va plăti după cum urmează:

- a) pentru contractele încheiate până la **31 iulie**, redevența se plătește în două tranșe, respectiv: **50%** din cuantumul redevenței în termen de 30 de zile de la data semnării contractului iar diferența de **50%** până la data de **31 octombrie**.

- b) pentru următorii ani ai concesiunii, redevența se plătește în două tranșe, respectiv: **50%** din cuantumul redevența până la data de **31 iulie** iar diferența de **50%** până la data de **31 octombrie**.
- c) pentru perioada cuprinsă între **01 ianuarie** a ultimului an al concesiunii și data încetării contractului redevența, se plătește până la data de **31 ianuarie** a anului respectiv.

(2) Arenda se indexează anual, la **1 ianuarie**, cu indicele de inflație comunicat de Institutul Național de Statistică pentru anul precedent.

## V. Plata arendei

**Art. 5.** (1) Plata arendei se face de către arendaș în contul nr. **IBAN RO 89TREZ39121A300530XXXX** deschis la **Trezoreria Municipiului Slobozia**, la termenele și în condițiile prevăzute la **art.4** din prezentul contract, pe baza facturii emise de arendator.

(2) Neplata arendei în termen de **30 de zile** de la împlinirea termenului prevăzut la **art. 4** din contract, atrage după sine transmiterea de către arendator a unei somații de plată, către arendaș.

(3) Dacă în termen de **15 zile** de la transmiterea somației de plată, arendașul nu a efectuat plata, atunci contractul de arendă este reziliat de drept, fără intervenția instanțelor judecătorești, prezenta clauză echivalând unui pact comisoriu de gradul IV, conform art.1553 din Codul Civil și se procedează la revenirea terenurilor la dispoziția arendatorului fără nicio obligație a acestuia față de arendaș.

(4) Arendașul rămâne obligat să plătească arenda datorată până la retragerea terenului arendat, stabilită prin procesul verbal de predare-primire și a penalizărilor de întârziere, calculate potrivit **art.11 alin.2** din prezentul contract datorate până la plata integrală a sumelor din arendare.

## VI. Documentele contractului :

**Art. 6.** (1) Documentele contractului sunt :

- Oferta de preț parte integrantă din prezentul contract
- Caietul de sarcini al licitației publice de arendare
- Procesul verbal de predare – primire a terenului arendat
- Titlul de garanție constituit printr-un instrument de garantare emis în condițiile legii de o societate bancară, sau o societate de asigurări.

## VII. Drepturile și obligațiile părților

**Art. 7.1. - Drepturile și obligațiile arendatorului :**

- a) Să predea terenul arendașului la termen și în condițiile stabilite de prezentul contract;
- b) Să îl garanteze pe arendaș de evicțiune totală sau parțială, precum și de viciile ascunse ale lucrului pe care îl arendează;
- c) Să nu ia niciun fel de măsuri în legătură cu exploatarea terenului arendat, de natură să-l tulbure pe arendaș;
- d) Să controleze oricând modul în care arendașul exploatează terenul arendat. Pe timpul controlului, proprietarul va fi însoțit de arendaș sau de un împuternicit al acestuia;
- e) Verificarea se va efectua numai cu notificarea prealabilă a arendașului și în prezența reprezentantului acestuia, cu excepția cazurilor când arendașul își dă acordul, în scris, cu privire la verificarea în absența sa sau când aceasta are rolul de a constata situații de fapt reclamate, în scris, de arendaș.

- f) În caz de tulburări ale terților în exploatarea normală a terenului, să acționeze împreună cu arendașul, potrivit legii, pentru încetarea actelor de tulburare;
- g) Să primească, la încetarea contractului, terenul care a făcut obiectul acestuia.
- h) Arendatorul are dreptul să modifice în mod unilateral partea reglementată de contractul de arendă, din motive excepționale legate de interesul național sau județean, notificând acest fapt arendașului .
- i) Arendatorul nu are dreptul să modifice în mod unilateral contractul de arendă, în afară de cazurile prevăzute expres de lege și de prezentul contract.
- j) Arendatorul este obligat să notifice arendașul la apariția oricăror împrejurări de natură să aducă atingere drepturilor sale.
- k) Arendatorul are dreptul ca pe parcursul derulării contractului, dacă interesul public, județean sau național o impune, prin act adițional la prezentul contract, să reducă suprafața arendată în condițiile **art.14**

**Art. 7.2. - Drepturile și obligațiile arendașului :**

- a) Arendașul are dreptul de a exploata în mod direct, pe riscul și pe cheltuielile sale, bunurile ce fac obiectul contractului de arendă.
- b) Să primească terenul arendat la termen și în condițiile stabilite de prezentul contract;
- c) Să folosească terenul pe care l-a arendat în scopul pentru care a fost arendat, după cum s-a prezentat în oferta depusă la licitația publică în condițiile stabilite prin contract;
- d) Să nu degradeze terenul arendat;
- e) Să nu schimbe categoria de folosință a terenului arendat fără acordul scris al arendatorului ;
- f) Să plătească arenda la termenul și în condițiile prevăzute la cap. IV;
- g) Să ceară acordul arendatorului pentru efectuarea eventualelor investiții pe teren;
- h) Să suporte taxele de încheiere, înregistrare și publicitate a contractului de arendă ;
- i) Să comunice arendatorului și să solicite acestuia să intervină în cazurile în care este tulburat de terți în exploatarea terenului arendat ;
- j) La încetarea contractului, are obligația de a restitui terenul arendat în starea în care l-a primit de la arendator;
- k) Să plătească impozitele datorate pe veniturile realizate din exploatarea terenului arendat;
- l) Să depună în termen de 5 zile lucrătoare la primăria în a cărei rază teritorială se află bunurile arendate, un exemplar al prezentului contract de arendă, pentru a fi înregistrat în registrul special ținut de secretarul consiliului local și să comunice arendatorului o copie înregistrată a contractului de arendă.
- m) Arendașul este obligat să asigure exploatarea eficientă, în regim de continuitate și de permanență, a bunurilor care fac obiectul arendei, potrivit obiectivelor stabilite de către arendator și ofertei de categorie de cultură depuse la licitația publică.
- n) Arendașul este obligat să respecte condițiile impuse de protecția mediului.
- o) La încetarea contractului de arendă prin atingerea termenului sau din alte cauze prevăzute în prezentul contract, arendașul este obligat să restituie proprietarului, pe bază de proces-verbal de predare-primire, în deplină proprietate, bunurile de retur, în mod gratuit și libere de orice sarcini.
- p) Arendașul, în situația în care dorește construirea unor obiective cu caracter provizoriu, este obligat să obțină autorizație de construire, conform Legii nr.50/1991, care să conțină obligatoriu avizul favorabil al arendatorului .
- q) În cazul în care arendașul sesizează existența sau posibilitatea existenței unei cauze de natură să conducă la imposibilitatea de exploatare a terenului, va notifica de îndată dar

nu mai târziu de **15 zile** de la data constatării acest fapt arendatorul , în vederea luării măsurilor ce se impun pentru asigurarea continuității exploatarei terenului.

- r) Arendașul este obligat să nu deterioreze sau distrugă construcțiile sau amenajările aflate pe terenul arendat, respectiv: drumuri, canale de aducțiune, canale de desecare, precum și să execute, ori de câte ori este necesar, reparații la aceste bunuri, pe cheltuiala proprie, în vederea bunei funcționări a acestora.
- s) Să îndeplinească cu bună credință, toate obligațiile contractuale ce îi revin, inclusive rezultate din caietul de sarcini

## **VIII. Garanții**

**Art.8.1.** În termen de **20 de zile** de la data încheierii contractului de arendă, arendașul va depune cu titlu de garanție, suma de \_\_\_\_\_ **lei**, reprezentând o cota procentuală de **10%** din suma datorată arendatorului cu titlu de arendă aferentă unui an calendaristic de arendare, pentru prelevarea majorărilor de întârziere și sumelor datorate arendatorului de către arendaș, în baza contractului de arendă.

**Art.8.2.** Garanția se returnează la cererea scrisă a arendașului, în termen de **7 zile** de la încetarea contractului de arendă, dacă aceasta nu a fost utilizată de către arendator, pentru prelevarea penalităților de întârziere și sumelor datorate arendatorului de către arendaș, în baza contractului de arendă.

**Art.8.3.** Garanția se constituie printr-un instrument de garantare emis în condițiile legii de o societate bancară, sau o societate de asigurări și devine anexă la contract.

**Art.8.4.(1)** Garanția trebuie să fie constituită în suma și pentru perioada de valabilitate prevăzute în contractul de arendă.

(2) Garanția trebuie să fie irevocabilă.

(3) Instrumentul de garantare trebuie să prevadă că plata garanției se va executa necondiționat, respectiv la prima cerere a arendatorului, pe baza declarației acestuia cu privire la culpa persoanei garantate

(4) Arendașul are obligația de a reînnoi garanția dacă această nu acoperă inițial întreaga perioadă a contractului de arendă

**Art.8.5.** Garanția se poate depune și la Trezoreria Slobozia, prin ordin de plată, în contul arendatorului nr. **IBAN-RO67TREZ3915006XXX000121 deschis la Trezoreria Municipiului Slobozia** sau la casieria Consiliului Județean Ialomița.

## **IX. Încetarea contractului de arendă**

**Art.9.1. Prezentul contract de arendă încetează prin :**

- a) Înțelegerea părților, pentru motive întemeiate verificate și acceptate de arendator, sub condiția achitării de către arendaș, a arende și a altor obligații izvorâte din contract.
- b) La expirarea duratei stabilite în contract.
- c) (1) Contractul de arendă poate înceta, în cazul în care interesul național sau județean o impune, prin denunțarea unilaterală de către arendator, cu plata unei despăgubiri juste și prealabile în sarcina acestuia (constând în cheltuieli cu înființarea culturilor și valoarea recoltelor din respectivul an agricol, dovedite cu documente sau constatate de către o comisie formată din specialiști din cadrul instituțiilor din subordinea Ministerului Agriculturii), în caz de dezacord fiind competentă instanța de judecată de la sediul concedentului.
  - (2) În situația existenței unui litigiu în acest sens, obligația arendașului de a preda terenul arendatorului, survine în termen de 30 de zile de la data notificării .
- d) În cazul imposibilității obiective a arendașului de a exploata terenul arendat prin renunțare, fără plata unei despăgubiri; Renunțarea la arendarea bunului din partea arendașului, fără plata unei despăgubiri, la deteriorarea, dintr-o cauză de forță majoră,

a bunului arendat sau în cazul imposibilități obiective a arendașului de a exploata terenul (imposibilitate dovedită cu acte de către arendaș acceptată de arendator); în acest caz arendașul va notifica arendatorul, în termen de **10 zile** de la constatarea situației intervenite, despre imposibilitatea obiectivă de realizare a activității. Imposibilitatea obiectivă de a exploata bunul poate fi invocată în cazul falimentului sau al dizolvării societății arendașe.

- e) Prin decesul arendașului sau dizolvarea, lichidarea ori falimentul persoanei juridice respective.

#### **Art.9.2. Rezilierea contractului intervine :**

- a) În cazul nerespectării obligațiilor contractuale de către arendaș, prin rezilierea unilaterală de către arendator, cu plata arende datorată pentru anul calendaristic respectiv în care are loc rezilierea contractului și a eventualelor penalități de întârziere aferente în sarcina arendașului cu o notificare prealabilă de **15 zile**;
- b) În cazul nerespectării obligațiilor contractuale de către arendator, prin rezilierea unilaterală de către arendaș, cu plata de despăgubiri în sarcina arendatorului cu o notificare prealabilă de **15 zile**;
- c) În cazul în care arendașul nu exploatează terenul în scopul în care a fost arendat, cu obligația pentru arendaș de a plăti arenda pentru anul calendaristic respectiv în care are loc rezilierea contractului.
- d) Neplata arende în termen de **30 de zile** de la împlinirea termenului prevăzut la **art. 4** din contract, atrage după sine transmiterea de către arendator a unei somații de plată, către arendaș. Dacă în termen de **15 zile** de la transmiterea somației de plată, arendașul nu a efectuat plata, atunci contractul de arendă este reziliat de drept, fără intervenția instanțelor judecătorești, prezenta clauză echivalând unui pact comisoriu de gradul IV, conform art.1553 din Codul Civil și se procedează la revenirea terenurilor la dispoziția arendatorului fără nicio obligație a acestuia față de arendaș

#### **9.2.1 Predarea – preluarea terenurilor care fac obiectul acestui contract se va face pe bază de proces-verbal încheiat între părți, în prezența unui reprezentant al primăriei pe raza căreia se află terenul arendat.**

- a. Arendașul va fi înștiințat de către arendator de data semnării procesului verbal cu **7 zile** înainte de data stabilită.
- b. În cazul în care după semnarea contractului de arendă, arendașul sau un reprezentant al acestuia nu se prezintă sau refuză să semneze procesul verbal de predare-preluare a terenurilor se va aplica procedura reglementată de punctual 3.9 din caietul de sarcini, anexă la prezentul contract.
- c. În caz de neprezentare a arendașului sau reprezentantul împuternicit al acestuia, la procesul de predare preluare a terenurilor datorită rezilierii contractului, procesul verbal va fi semnat în lipsa, bunurile trecând în administrarea Consiliului Județean Ialomița, libere de orice sarcini, procesul verbal fiind opozabil arendașului.
- d. În mod similar se procedează și în cazul refuzării semnării procesului verbal de către arendaș sau reprezentantul împuternicit al acestuia.
- e. Procesul verbal se întocmește în 3 (trei) exemplare și se transmite arendașului și primăria unde este înregistrat contractual de arendă în termen de **5 zile** de la semnarea acestuia.

### **X. Clauze contractuale referitoare la obligațiile de mediu între arendator și arendaș**

**Art.10.1.** Arendașul trebuie să exploateze terenul în conformitate cu normele de mediu impuse de legislația în vigoare, acesta fiind singurul responsabil pentru orice daună produsă terților sau pentru nerespectarea normelor în această materie.

## **XI. Răspunderea contractuală**

**Art.11.1.** Nerespectarea de către părțile contractante a obligațiilor cuprinse în prezentul contract de arendă atrage răspunderea contractuală a părții în culpă.

**Art.11.2.** Pentru nerespectarea obligației impusă de art.5 alin.(1) din prezentul contract, arendașul va plăti penalizări de întârziere, de la scadență până în momentul plății, în cuantum de **0,15 %** pentru fiecare zi de întârziere, stabilite în conformitate cu prevederile art.1535 alin.(1), din Legea nr.287/2009, privind Codul Civil.

**Art.11.3.** Nerespectarea prevederilor contractuale în mod culpabil, dă dreptul arendatorului, în condițiile art. 1553 alin (2) partea finală din Codul Civil , să rezilieze de drept contractul, fără altă formalitate și fără intervenția instanțelor de judecată.

## **XII. Definiții**

**Art.12.1. Forța majoră** - (art.1351, alin.(2) Cod Civil) – este orice eveniment extern, imprevizibil, absolut invincibil și inevitabil

**12.1.1.** Forța majoră exonerează părțile contractante de îndeplinirea obligațiilor asumate prin prezentul contract, pe toată perioada în care aceasta acționează.

**12.1.2.** Îndeplinirea contractului va fi suspendată în perioada de acțiune a forței majore, dar fără a prejudicia drepturile ce li se cuveneau părților până la apariția acesteia.

**12.1.3.** Partea contractantă care invocă forța majoră are obligația de a notifica celeilalte părți, imediat și în mod complet, producerea acesteia și să ia orice măsuri care îi stau la dispoziție în vederea limitării consecințelor.

**12.1.4.** Dacă forța majoră acționează sau se estimează că va acționa o perioadă mai mare de **30 de zile**, fiecare parte va avea dreptul să notifice celeilalte părți încetarea deplin drept a prezentului contract, fără ca vreuna dintre părți să poată pretinde celeilalte daune-interese.

**Art.12.2.** Prin caz fortuit se înțelege acele împrejurări care au intervenit și au condus la producerea prejudiciului și care nu implică vinovăția paznicului juridic, dar care nu întrunesc caracteristicile forței majore.

## **XIII. Litigii**

**Art.13.1.** Soluționarea litigiilor de orice fel ce decurg din executarea prezentului contract de arendă se realizează potrivit prevederilor Codului Civil .

**Art.13.2.** Arendatorul și arendașul vor depune toate eforturile pentru a rezolva pe cale amiabilă, prin negociere, orice neînțelegere sau dispută care se poate ivi între ei în cadrul sau în legătură cu îndeplinirea contractului.

**Art.13.3.** Dacă, după **30 de zile** de la începerea acestor negocieri, arendatorul și arendașul nu reușesc să rezolve în mod amiabil o divergență contractuală, fiecare poate solicita ca disputa să se soluționeze de către instanțele judecătorești competente de la domiciliul arendatorului, potrivit dreptului comun.

## **XIV. Alte clauze**

**Art.14.(1)** În situația în care pe parcursul derulării prezentului contract, interesul public național sau județean o impune, prin act adițional se va proceda la reducerea cu un procent de până la 5% a suprafeței arendate, cu reducerea corespunzătoare a arendeii viitoare datorată de arendaș pentru suprafața respectivă.

**(2)** Dacă interesul public național sau județean în temeiul căruia s-a diminuat suprafața arendată cu până la **5%**, nu mai subsistă, această suprafață, va reveni fără o nouă procedură de licitație la arendașul inițial, cu majorarea corespunzătoare a arendeii datorate.

**(3)** Predarea-primirea terenului prevăzut la aliniatele (2) și (3) se face pe bază de proces verbal încheiat la data în care intervine modificarea suprafeței.

Încheiat astăzi, \_\_\_\_\_, în 3 (trei) exemplare, dintre care unul la arendator, și 2(două) la arendaș cu obligația de a înregistra și preda un exemplar la Consiliul Local pe raza căruia se află terenul arendat.

**ARENDAȚOR,**  
**JUDEȚUL IALOMIȚA**

**ARENDAȘ,**



OFERTANTUL

\_\_\_\_\_  
(denumirea/numele)

### INFORMATII GENERALE

1. Denumirea/numele: \_\_\_\_\_
2. Codul fiscal: \_\_\_\_\_
3. B.I./C.I. seria \_\_\_\_ Nr. \_\_\_\_\_ : C.N.P. \_\_\_\_\_  
(pentru persoane fizice)
4. Adresa sediului central: \_\_\_\_\_
5. Telefon: \_\_\_\_\_  
Fax: \_\_\_\_\_  
E-mail: \_\_\_\_\_
6. Certificatul de inmatriculare/inregistrare \_\_\_\_\_  
(numarul, data si locul de inmatriculare/inregistrare)
7. Obiectul de activitate \_\_\_\_\_  
(in conformitate cu prevederile din statutul propriu)
7. Cont de Trezorerie \_\_\_\_\_
8. Persoană de decizie : \_\_\_\_\_  
(Nume ,prenume, funcția)

Ofertant

\_\_\_\_\_  
(semnatura autorizata)

LS





# ROMÂNIA

## CONSILIUL JUDEȚEAN IALOMIȚA



romania2019.eu  
Președinția României la Consiliul Uniunii Europene

Tel.: 0243 230200  
Fax: 0243 230250

Slobozia - Piața Revoluției Nr. 1

web: www.cicnet.ro  
e-mail: cji@cicnet.ro

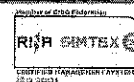

### MODEL ANUNȚUL PUBLICITAR

privind arendarea unui *teren cu destinația agricolă - categoria de folosință neproductiv*, proprietatea privată a județului Ialomița - situat în extravilanul comunei **GIURGENI**

La sediul Consiliului Județean Ialomița, situat în Municipiul Slobozia, Piața Revoluției nr.1, județul Ialomița va avea loc la data de \_\_\_\_\_, ora 11.00, **LICITATIE** în vederea atribuirii prin arendare a unui teren cu suprafața de **104,7479 ha, teren cu destinația agricolă - categoria de folosință neproductiv**, situat în extravilanul comunei Giurgeni aparținând domeniului privat al județului Ialomița, în vederea arendării pentru creșterea animalelor, conform Hotararii Consiliului Județean Ialomița nr. \_\_\_\_, din data de \_\_\_\_\_

Terenul mentionat mai sus se arendează pe o perioadă de :

- **6 ani** de la data semnării contractului de arendare pentru :

Arendașul poate solicita în scris, cu minim 6 luni înainte de expirarea duratei contractului de arendă, arendatorului, reînnoirea acestui contract ,potrivit art.1848, alin. (1) din Codul Civil.

Contractul se poate reînnoi, pentru un termen egal cu cel inițial prin Hotărâre a Consiliului Județean Ialomița.

Arenda minimă de pornire a licitației este de : **140,00 lei/ha/an**

- **Procedura de arendare : - LICITAȚIA - .**
- Lansarea anunțului publicitar în **3 zile lucrătoare** de la data aprobării documentației de arendare prin hotărâre de Consiliu Județean.
- **Criteriul de atribuire al contractului de arendare este cel mai mare nivel al arendei ofertate - lei/ha/an .**
- **Garanția de participare** - în cuantum de **5 %** din suma datorată arendatorului, cu titlu de arendă minimă (de la care se pornește licitația pentru primul an al arendei, calculată la suprafața de 104,7479 ha).
- **Caietul de sarcini** se poate procura începând cu data publicării anunțului publicitar de la sediul Consiliului Județean Ialomița . Caietul de sarcini împreună cu Instrucțiunile privind organizarea și desfășurarea procedurii de arendare se pot achiziționa la prețul de **20 lei**
- **Termenul limită de depunere a ofertelor** este data de \_\_\_\_\_ ora \_\_\_\_ la registratura Consiliului Județean Ialomița.
- **Data primirii solicitari de clarificări** \_\_\_\_\_ .
- **Deschiderea și evaluarea ofertelor** va avea loc în data de \_\_\_\_\_ ora \_\_\_\_\_ la sediul Consiliului Județean Ialomița.
- **Valabilitatea ofertelor 90 zile de la data depunerii .**
- **Limba de redactare a ofertei – Română.**
- **Comunicarea rezultatului licitației** - în termen de **3 zile lucrătoare** de la stabilirea ofertei câștigătoare.

- **Încheierea contractului de arendare** – în termen de **7 zile lucrătoare** de la data la care arendatorul a informat ofertantul despre acceptarea ofertei sale.
- **Informații suplimentare:** la numărul de telefon: **0243/230201 int. 244, fax. 0243/233.000**, Compartiment patrimoniu public și privat, persoană de contact: consilier **Șelaru Gheorghe**.

**PREȘEDINTELE  
CONSILIULUI JUDEȚEAN IALOMIȚA**

**VICTOR MORARU**

---

**DRAFT**

Harta imobilelor situate în UAT Giurgeni,  
 Domeniul Privat al Județului Ialomița  
 scara 1:20000

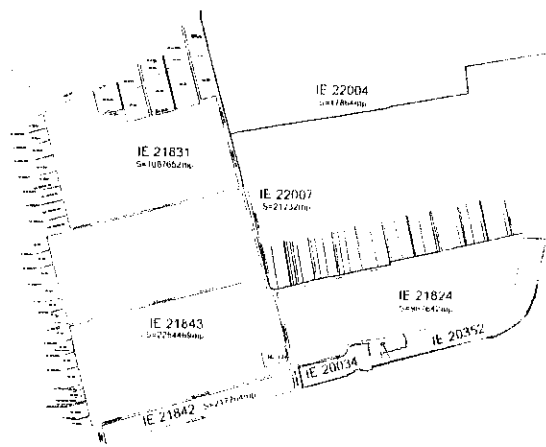
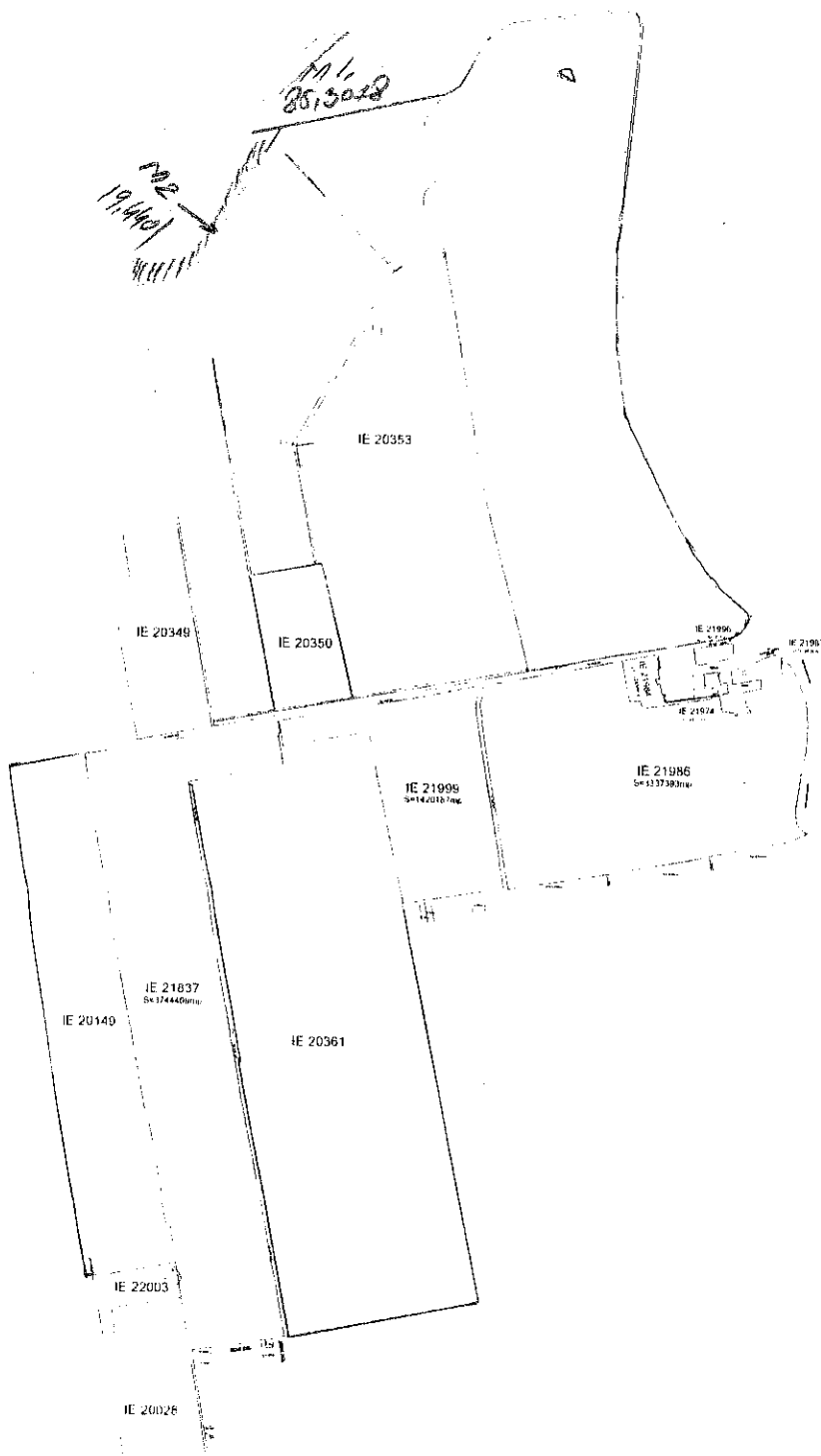

Legendă

Număr CF	IE 21843
Contur imobil înscris în CF de GENERAL SURVEY CORPORATION	
Număr CF	IE 20349
Contur imobil înscris anterior în CF	
Vegetație	



## **HOTĂRÂRE**

### **privind aprobarea repartizării unor sume pentru susținerea cultelor din județul Ialomița, pe anul 2019**

Consiliul Județean Ialomița,

Având în vedere:

- Expunerea de motive nr. 11350/2019 - Z din 24.05.2019 a Președintelui  
Consiliului Județean Ialomița,

Examinând:

- adresa Episcopiei Sloboziei și Călărașilor nr. 1551 din 08.05.2019,  
- Raportul nr. 11351/2019 – N din 24.05.2019 al Direcției Buget Finanțe;  
- Raportul nr. 11539/2019 - T din 28.05.2019 al Comisiei juridice, de disciplină,  
drepturi, obligații și incompatibilități;  
- Raportul nr. 11610/2019 - F din 28.05.2019 al Comisiei economico-financiare și  
agricultură;

- Raportul nr. 11461/2019 - H din 27.05.2019 al Comisiei pentru învățământ,  
cultură, culte, tineret, colaborarea cu societatea civilă și relații externe,

În conformitate cu :

- prevederile art. 91 alin. (1) lit. f) din Legea administrației publice locale nr.  
215/2001, republicată, cu modificările și completările ulterioare;

- prevederile Legii nr. 273/2006 privind finanțele publice locale, cu modificările și  
completările ulterioare;

- prevederile Ordonanței Guvernului nr. 82/2001 privind stabilirea unor forme de  
sprijin financiar pentru unitățile de cult aparținând cultelor religioase recunoscute din  
România, republicată, cu modificările și completările ulterioare;

- prevederile Hotărârii Guvernului nr. 1.470/2002 privind aprobarea Normelor  
metodologice pentru aplicarea prevederilor Ordonanței Guvernului nr. 82/2001 privind  
stabilirea unor forme de sprijin financiar pentru unitățile de cult aparținând cultelor  
religioase recunoscute din România, republicată, cu modificările și completările  
ulterioare;

- prevederile Legii nr. 422/2001 privind protejarea monumentelor istorice,  
republicată, cu modificările și completările ulterioare;

- prevederile Hotărârii Consiliului Județean Ialomița nr. 42 din 24.04.2019 privind  
aprobarea bugetului general al județului Ialomița, pe anul 2019, cu modificările și  
completările ulterioare;

- prevederile Legii nr. 50/2019 privind bugetul de stat pentru anul 2019;

În temeiul art. 97 alin. (1) din Legea administrației publice locale nr. 215/2001, republicată, cu modificările și completările ulterioare,

## **HOTĂRĂȘTE**

**Art. 1(1)** Se aprobă repartizarea sumei de 248,00 mii lei pentru susținerea cultelor religioase din județul Ialomița, Mănăstirii „Sfinții Voievozi” Slobozia, contribuție la realizarea unor lucrări de reparații corp chilii.

**(2)** Se aprobă repartizarea sumei de 400,00 mii lei pentru susținerea cultelor religioase din județul Ialomița, Mănăstirii „Sfântul Nicolae” Hagieni, contribuție la realizarea unor lucrări de construcții și instalații biserică.

**(3)** Se aprobă repartizarea sumei de 80,00 mii lei pentru susținerea cultelor religioase din județul Ialomița, Parohiei „Sfântul Proroc Ilie” Slobozia, contribuție la realizarea unor lucrări de pictură biserică.

**(4)** Se aprobă repartizarea sumei de 50,00 mii lei pentru susținerea cultelor religioase din județul Ialomița, Mănăstirii „Buna Vestire” Chiroiu, contribuție la realizarea unor lucrări de construire turn clopotniță.

**(5)** Se aprobă repartizarea sumei de 60,00 mii lei pentru susținerea cultelor religioase din județul Ialomița, Parohiei „Sfinții Martiri Brâncoveni” Slobozia Nouă II, contribuție la realizarea unor lucrări de construcții la biserică.

**(6)** Se aprobă repartizarea sumei de 60,00 mii lei pentru susținerea cultelor religioase din județul Ialomița, Parohiei „Adormirea Maicii Domnului” Reviga, contribuție la realizarea unor lucrări de pictură la biserică.

**(7)** Se aprobă repartizarea sumei de 60,00 mii lei pentru susținerea cultelor religioase din județul Ialomița, Parohiei „Adormirea Maicii Domnului” Andrășești, contribuție la realizarea unor lucrări de construcție la biserică.

**(8)** Se aprobă repartizarea sumei de 50,00 mii lei pentru susținerea cultelor religioase din județul Ialomița, Parohiei „Sfinții Împărați Constantin și Elena” Piersica, contribuție la realizarea unor lucrări de consolidare și restaurare biserică.

**(9)** Se aprobă repartizarea sumei de 40,00 mii lei pentru susținerea cultelor religioase din județul Ialomița, Parohiei „Sfântul Ierarh Nicolae” Ungureni, contribuție la realizarea unor lucrări de reparații acoperiș.

**(10)** Se aprobă repartizarea sumei de 50,00 mii lei pentru susținerea cultelor religioase din județul Ialomița, Parohiei „Sfinții Arhangheli Mihail și Gavriil” Stroiești, contribuție la realizarea unor lucrări de reparații.

**(11)** Se aprobă repartizarea sumei de 100,00 mii lei pentru susținerea cultelor religioase din județul Ialomița, Parohiei „Sfânta Treime” Fetești, contribuție la realizarea unor lucrări de pictură la biserică.

**Art. 2** Unitățile de cult prevăzute la art. 1 au obligația depunerii documentelor justificative pentru sprijinul financiar acordat până la data de 31 decembrie 2019.

**Art. 3** Prevederile prezentei hotărâri vor fi duse la îndeplinire de Direcția Buget Finanțe din cadrul aparatului de specialitate al Consiliului Județean Ialomița, punerea în aplicare fiind asigurată de președintele Consiliului Județean Ialomița.

**Art. 4** Prezenta hotărâre devine obligatorie și produce efecte de la data aducerii la cunoștință publică.

**Art. 5** Prin grija Direcției Coordonare Organizare, prezenta hotărâre va fi comunicată Direcției Buget Finanțe din cadrul Consiliului Județean Ialomița, Episcopiei Sloboziei și Călărașilor, unităților de cult prevăzute la art. 1 și, spre știință Secretariatului de Stat pentru Culte, urmând a fi publicată pe site-ul Consiliului Județean Ialomița.

**PREȘEDINTE,  
VICTOR MORARU**

**Avizat pentru legalitate  
Secretarul județului Ialomița  
Adrian Robert IONESCU**

Nr. 70  
Adoptată la Slobozia  
Astăzi 30.05.2019

Rd/Oc  
TGV  
2 ex.





## **HOTĂRÂRE**

### **privind actualizarea "Monografiei economico - militare a județului Ialomița" la nivelul anului 2019**

Consiliul Județean Ialomița,

Având în vedere:

- Expunerea de motive nr. 11034/2019 - Z din 22.05.2019 a Președintelui Consiliului Județean Ialomița;

Examinând:

- hotărârea Consiliului Județean Ialomița nr. 65 din 27.05.2016 privind aprobarea "Monografiei economico - militare a județului Ialomița", cu actualizările ulterioare;

- Raportul nr. 11035/2019 - N din 22.05.2019 al Direcției Coordonare Organizare;

- Raportul nr. 11590/2019 - V din 28.05.2019 al Comisiei pentru muncă, sănătate, asistență socială și familie;

- Raportul nr. 11541/2019 - P din 28.05.2019 al Comisiei juridice, de disciplină, drepturi, obligații și incompatibilități;

- Raportul nr. 11612/2019 - H din 28.05.2019 al Comisiei economico-financiare și agricultură;

- Raportul nr. 11464/2019 - X din 27.05.2019 al Comisiei pentru învățământ, cultură, culte, tineret, colaborarea cu societatea civilă și relații externe;

- Raportul nr. 11525/2019 - L din 28.05.2019 al Comisiei de urbanism, amenajarea teritoriului, dezvoltare regională, protecția mediului și turism,

- Adresa nr. 230 IL din 17.05.2019 a Structurii Teritoriale pentru Probleme Speciale Județul Ialomița,

În conformitate cu:

- prevederile art. 35 lit. d) din Legea apărării naționale a României nr. 45/1994, cu modificările și completările ulterioare;

- prevederile art. 46 alin. (2) și art. 47 lit. f) din Legea 477/2003 privind pregătirea economiei naționale și a teritoriului pentru apărare, republicată cu modificările și completările ulterioare;

- prevederile art. 2 din Hotărârea Guvernului României nr. 1174/2011 pentru aprobarea Instrucțiunilor privind întocmirea și actualizarea monografiei economico-militare a județului, respectiv a municipiului București, coroborat cu art. 4 din anexa aceleiași hotărâri,

În temeiul art. 97 alin.(1) din Legea administrației publice locale nr. 215/2001, republicată, cu modificările și completările ulterioare,

## **HOTĂRĂȘTE**

**Art.I** Se aprobă actualizarea la nivelul anului 2019 a "Monografiei economico - militare a județului Ialomița", aprobată prin Hotărârea Consiliului Județean Ialomița nr. 65 din 27.05.2016, după cum urmează:

- anexele nr. 1a, 3, 4, 5, 8a, 8e, 9, 10, 11, 12, 14, 15b, 16, 18, 19, 20a și 20b din "Monografia economico - militară a județului Ialomița" se modifică și se înlocuiesc cu anexele corespunzătoare care fac parte integrantă din prezenta hotărâre.

**Art.II** Prin grija Direcției Coordonare Organizare, prezenta hotărâre va fi comunicată Centrului Militar Județean Ialomița și Structurii Teritoriale pentru Probleme Speciale Județul Ialomița, urmând a fi publicată pe site-ul Consiliului Județean Ialomița.

**PREȘEDINTE**  
**VICTOR MORARU**

**Contrasemnează,**  
**Secretarul județului Ialomița**  
**Adrian Robert IONESCU**

Nr. 71  
Adoptată la Slobozia  
Astăzi 30.05.2019

DIG  
2 ex.

**CONSILIUL JUDEȚEAN  
IALOMIȚA  
Slobozia, Piața Revoluției nr. 1**

**Telefon: 0243 230200**

**Fax: 0243 230250**

**[www.cicnet.ro](http://www.cicnet.ro)**

**email: [cji@cicnet.ro](mailto:cji@cicnet.ro)**